

ВОЛГА

ОТЪ

ТВЕРИ ДО АСТРАХАНИ.

ВОЛГА

ОТЪ

ТВЕРИ ДО АСТРАХАНИ.

Съ 10 литографіи, 34 полициажъ и картою Волги.

ИЗДАНИЕ ОБЩЕСТВА „САМОЛЕТЪ“.

САНКТПЕТЕРБУРГЪ.

Въ типографіи Гогенфалдена и К^о.

1862.

ПЕЧАТАТЬ ПОЗВОЛЯЕТСЯ

съ тѣмъ, чтобы по отпечатаніи представлено было въ Ценсурный Комитетъ
указанное число экземпляровъ. Санктпетербургъ 19 Февраля 1862 г.

Ценсоръ *Вессаго*.



ВОЛГА
ОТЪ
ТВЕРИ
ДО
АСТРАХАНИ



АСТРАХАНИ

НИЖНИЙ-НОРГОВЪ

КАЗАНЬ

САНКТ-ПЕТЕРБУРГЪ

МОСКВА

ТВЕРЬ

ТВЕРЬ

АСТРАХАНИ

ВОЛГОГРАДЪ

САРАТОВЪ

ПРЕДИСЛОВІЕ.

Увеличивающееся съ каждымъ годомъ число путешественниковъ по Волгѣ, подало мысль Правленію Общества „Самолетъ“ издать подлежащую книгу, которая, будучи чужда всякихъ научныхъ претензій, должна давать путнику по возможности ясное и вѣрное понятіе о всѣхъ замѣчательныхъ поволжскихъ мѣстностяхъ. Текстъ книги составленъ Н. П. Боголюбовымъ, частью по извѣстнымъ источникамъ, частью на основаніи собственныхъ его наблюденій; литографіи же и полицики сдѣланы по рисункамъ брата автора, извѣстнаго профессора А. П. Боголюбова.

На сколько этимъ изданіемъ Правленіе успѣло удовлетворить потребности и вкусу публики, остается рѣшить ей самой....

ОГЛАВЛЕНИЕ.

- I. Волга, стран. 1.
- II. Тверь (20). — Тверская губернія (37). — Отъ Твери до Ярославля (40). — Корчева (44). — Колзвинъ (47). — Угличъ (50). — Мишкинъ (64). — Молога (66). — Рыбинскъ (67). — Романовъ-Борисоглебскъ (78).
- III. Ярославль (80). — Очеркъ Ярославской губернія (105). — Отъ Ярославля до Кострома (107).
- IV. Кострома (111). — Очеркъ Костромской губернія (132). — Отъ Костромы до Нижнего-Новгорода (134). — Плесь (135). — Княжна (137). — Юрьевоцъ-Повоожскій (141) — Пучежъ (143). — Городецъ (146). — Балахна (150).
- V. Нижний-Новгородъ (154). — Нижегородская губернія (178). — Отъ Нижнего-Новгорода до Казани (195). — Макарьевъ (197). — Василь-Сурыскъ (201). — Козьмодемьянскъ (204). — Чебоксары (207). — Сайжскъ (211).
- VI. Казань (215). — Очеркъ Казанской губернія (238). — Отъ Казани до Симбирска (255). — Тетюши (258).
- VII. Симбирскъ (263). — Очеркъ Симбирской губернія (276). — Отъ Симбирска до Самары (277). — Сенгилей (278). — Старополь (284).
- VIII. Самара (288). — Очеркъ Самарской губернія (302). — Отъ Самары до Саратова (306). — Самаря (309). — Хвалыискъ (314). — Волгскъ (317).
- IX. Саратовъ (327). — Очеркъ Саратовской губернія (343). — Отъ Саратова до Астрахани (357). — Посадъ Дубовка (366). — Царцинъ (369). — Черный Яръ (373). — Еятовскъ (373).
- X. Астрахань (376). — Очеркъ Астраханской губернія (410).

ЛИТОГРАФИИ.

	<i>Стран.</i>
1) Угличъ	50
2) Ярославль	80
3) Благовѣщенскій монастырь въ Нижнемъ-Новгородѣ	167
4) Чебоксары	207
5) Казань	215
6) Жегулевскія горы	280
7) Береговая сторожка на Волгѣ	282
8) Царскъ бугоръ	283
9) Саратовъ	327
10) Астрахань	376
11) Карта Волги.	

ПОЛИТИКАЖИ.

	Стран.
1) Кабестанный пароходъ	16
2) Мокшагъ	19
3) Верфь въ оврагѣ Лазурь	33
4) Дождь царевича Дмитрія въ Угличѣ	60
5) Рибинскъ	69
6) Кововодная машина	107
7) Памятникъ Сусанну	117
8) Посадъ Пучожь	143
9) Соборъ Архистратига Михаила	163
10) Памятникъ Минину и Пожарскому	—
11) Видъ Нижняго Новгорода со стѣнки	178
12) Роснива	195
13) Василь-Сурскъ	201
14) Вѣяна	206
15) Газера императрицы Екатерины II	228
16) Церковь св. Палаа въ Казани	238
17) Возвращеніе бурлаковъ на родину	256
18) Тетюшинская пристань	259
19) Два брата — камни въ Жегулахъ	282
20) Кумисное заведеніе	297
21) Жиротовная станція на Волгѣ	313
22) Столбичи — горы близъ Саратова	326
23) Живорибная лодка	357
24) Бугоръ Стеньки Разина	358
25) Трость и шапка Петра Великаго	370
26) Царидинскія кибитки	372
27) Астраханскій соборъ	387
28) Гачка Петра Великаго	389
29) Плезирь-Яхта Петра Великаго	—
30) Рибная ватага въ устьѣ Волги	401
31) Бакинга	415

ВОЛГА.

Исторія. Древніе Географы Птоломей, Помпоній Мела и другіе, не имѣли вѣрныхъ свѣденій о теченіи Волги и называли ее *великою ркою*. Въ древности она была важною чертою для торговаго пути изъ Средней Азіи къ Черному морю. Она же нѣсколько задерживала стремленія кочевыхъ племенъ, къ колоніямъ на Повтѣ Эвксинскомъ. О народахъ жившихъ по ея берегамъ, древніе географы говорили вообще, что она протекаетъ по землѣ Сарматовъ и Скифовъ. Геродотъ говоритъ, что на Волгѣ жили Тиссагеты. Послѣ того образовались здѣсь сильныя государства Гунновъ, Хазаровъ и Волгарь. Владычество Волгарь колебалось отъ борьбы съ Русскими, сдѣлавшимися особенно замѣчательными по перенесеніи Русскаго Великаго Княжества во Владиміръ. Съ того времени Русскіе стали укрѣпляться на Волгѣ. Въ началѣ XIII столѣтія, на Волгѣ основанъ Нижній Новгородъ, который съ древними областями и городами вверхъ по рѣкѣ составилъ приволжскія русскія поселенія.

Около половины XIII столѣтія на Волгѣ появились Татары, и поработивъ Россію основали Золотую Орду. Раздробленіе ея на части, нашествіе Тохтамыша и Тимура и усилія Великихъ Князей Московскихъ къ единой державіи, разрушили зданіе Ватлы, но вмѣстѣ съ тѣмъ образовалось Царство Казанское и русскія области много страдали отъ набѣговъ казанскихъ Татаръ. Великій Князь Іоаннъ III подчинилъ ихъ своей власти и сдѣлалъ своими данниками, а Іоаннъ IV покорилъ гордое царство Казанское, присоединилъ къ державѣ рус-

ской Астрахань и тѣмъ очистилъ Волгу отъ посторонняго владычества. Но безпокойства на ней долго не прекращались. Приволжскіе народы: Татары, Черемисы, Чуваши, Вотяки, Мордва соединяясь съ шайками русскихъ разбойниковъ, долго тревожили ея берега и грабили караваны. Въ XVII столѣтіи на ея берегахъ явились безсмертные Пожарскій и Миняинъ, спасшіе наше отечество. Разбойничавшіе по Волгѣ Разинъ и Пугачевъ, были послѣдними возмутителями ея прибрежьевъ. Уже давно плаваютъ по ней мирные караваны съ богатѣйшими грузами и обогащаютъ Россію своими торговыми передвиженіями, а берега Волги усыяны богатыми городами и селами.

Географіи. Источники Волги кроются въ сѣти маленькихъ озеръ, лежащихъ верстахъ въ 70 на югозападъ отъ Валдая, при деревнѣ Волго, въ Осташковскомъ уѣздѣ Тверской губерніи. Академикъ Кенпепъ, посѣтившій въ 1840 году источники Волги, составилъ довольно подробныя свѣденія о ея родникахъ. Отсюда течетъ Волга въ видѣ маленькаго ручейка до небольшого озера Верхята, а потомъ чрезъ озеро Веслукъ. Источники ея лежатъ въ болотистой равнинѣ Волхонскаго Бора. Каждое изъ болотъ носить особое имя. Они глубоки и по всей вѣролтности когда-то были большими озерами. Многія изъ нихъ до сихъ поръ не что иное какъ сокрытыя озера, покрытыя тонкимъ слоемъ мха и различныхъ растений, которыхъ дна до сихъ поръ еще не доставали. Протекая нѣсколько верстъ ручейкомъ, Волга начинаетъ увеличиваться, образуетъ двойное озеро, большой и малый Верхитъ и потомъ впадаетъ въ озеро Стрежъ. Отсюда проходитъ въ озеро Овселугъ, за тѣмъ протекаетъ озеро Пено, изъ котораго выходитъ уже рѣкою и соединяясь съ судоходною рѣкою Жукюпою протекаетъ послѣднее озеро Волго. Изъ него Волга течетъ уже довольно значительной рѣкою, въ 4 верстахъ отъ котораго сооруженъ Верхневолжскій бейшлотъ, замыкающій собою верхневолжское водохранилище.

Далѣе Волга протекаетъ изъ Тверской губерніи, по губерніямъ Ярославской, Костромской, Нижегородской, Казанской, Симбирской, Сызарской и Астраханской и за Астраханью впадаетъ въ Каспійское море.

Длина Волги по произведеннымъ въ послѣднее время измѣреніямъ по фарватеру, отъ Верхневолжскаго бейшлота до Астрахани составляетъ 3295 версть.

Отъ этого бейшлота, Волга течетъ къ юговостоку на 165 версть до г. Зубцова и принимаетъ съ лѣвой стороны судоходную рѣчку Сематгаровку и славныя: Большую и Малую Кому, а съ правой — славный притокъ Тудъ.

У Зубцова, Волга круто поворачиваетъ при впаденіи судоходной рѣки Вазузы на сѣверовостокъ и до Твери на разстояніи 165 версть сохраняетъ это направленіе.

Отъ Тверцы Волга направляется къ юговостоку и чрезъ 75 версть, при впаденіи Шоми, опять принимаетъ сѣверовосточное направленіе до Мологи на 261 версту. На этомъ протяженіи въ нее впадаютъ Соы, Шоша, Дубна и Сестра.

Молога своимъ теченіемъ заворачиваетъ Волгу на юговостокъ; на 31 версть, Волга принимаетъ въ себя рѣку Шексну. Въ 100 верстахъ ниже устья этой рѣки при селѣ Туношнѣ, Волга снова поворачивается къ сѣверовостоку, а у г. Костромы при впаденіи рѣки того же имени переходитъ постепенно къ юговосточному направленію, образуя колѣно, имѣющее видъ полукружія длиною въ 93 версты. Отъ него и до Юрьевца 127 версть, Волга течетъ на востокъ, а при впаденіи рѣки Унжи обращается на югъ, потомъ опять отклоняется къ юговостоку и протекаетъ въ этомъ направленіи мимо Нижняго Новгорода, гдѣ принимаетъ въ себя рѣку Оку и нѣсколько ниже селенія Лыкова постепенно заворачивается на сѣверовостокъ и излучинами течетъ въ этомъ направленіи до Козьмодемьянска. Отъ Козьмодемьянска до Юрьевца 365 версть.

Въ недалекомъ разстояніи отъ Козьмодемьянска, Волга принимаетъ Ветлугу и Суру и течетъ къ юговостоку на протяженіи 176 версть до г. Казани. На этомъ пути въ Волгу впадаютъ Цивиль, Свіяга, Большая и Малая Кокшага, Илетъ и Казанка.

Вблизи Казани Волга уклоняется къ югу и въ 79 верстахъ принимаетъ въ себя рѣку Каму. Обиліемъ водъ этой рѣки, Волга измѣняетъ свое теченіе и обращается на югъ, съ частыми впрочемъ отклоненіями на западъ и востокъ. Такъ течетъ она 293 версты

до границы Самарскаго уѣзда съ Ставропольскимъ. Здѣсь она встрѣчаетъ цѣпь возвышенностей, круто поворачиваетъ къ востоку и перерѣзавъ ихъ у г. Самары, течетъ къ западу. Этотъ изгибъ извѣстенъ подъ именемъ Самарской Луки. Онъ составляетъ наибольшую вдавшуюся часть Волги къ востоку.

Отъ границы Самарскаго уѣзда до Сызрани 202 версты. Отъ Сызрани до Царицына Волга течетъ на югозападъ на 727 версты. На этомъ протяженіи въ нее впадаютъ рѣки Большой и Малый Иртызь и Караманъ.

У Царицына Волга уклоняется на юговостокъ и въ этомъ направленіи длиною на 480 версты, впадаетъ въ Каспійское море.

При слияніи Волги съ моремъ, считаютъ до 70 рукавовъ. Большая ихъ часть часто измѣняются. Главнѣйшій изъ нихъ извѣстный подъ именемъ Старой Волги, обмелѣлъ и судоходство ниже Астрахани совершается по Бахтежиру и другимъ рукавамъ до Ямнаго рейда — якорнаго мѣста въ морѣ, отстоящаго отъ Астрахани на 90 версты.

Еще за 500 версты отъ устья, Волга отдѣляется отъ себя лѣво рукавъ Ахтубу, сопровождающій ее параллельно и соединяющійся съ нею множествомъ протоковъ. Здѣсь главное русло Волги обращено преимущественно къ правому берегу; въ нѣкоторыхъ же мѣстахъ особенно близъ устья, она пролагаетъ себѣ путь въ самомъ материкѣ. Образовавшіеся здѣсь острова весною не затопляются и берега ихъ круты и обрывисты. Многіе изъ острововъ носятъ названіе бугровъ.

Съ приближеніемъ къ Астрахани число мелкихъ протоковъ увеличивается, а отъ главнаго русла отдѣляются широкіе и глубокіе рукава въ видѣ большихъ рѣкъ. Въ 50 верстахъ выше Астрахани выходятъ изъ Волги въ лѣвую сторону рѣка Бузань, въ 4 верстахъ — Большая Балда, противъ самой Астрахани — Кутумъ; ниже — рѣки: Царева, Цаганъ и Бирюль.

Бузань принявъ воды Ахтубы, Балды и Кутума, вливается въ море нѣсколькими устьями, на сѣверной оконечности дельты. Здѣсь онѣ сливаются вмѣстѣ въ одинъ протокъ шириною до 7 версты, называемый Синее Морце, впадающій въ море. Морце довольно

мѣлко и течетъ въ прямомъ направленіи. Старая Волга при впаденіи въ море раздѣляется на два рукава, Большой и Малый Чулпанъ. Въ правую сторону отъ Старой Волги текутъ глубокой Вахтемиръ, соединяющійся съ нею протоками Корангачи, Маракунши, Никитина Ерика, Басарги и др. Малыхъ протоковъ здѣсь множество, они то теряются въ камышахъ, то соединяются въ одинъ значительный протокъ, потомъ снова раздѣляются и впадаютъ въ большіе протоки либо въ море. Такихъ протоковъ считается до 200.

Теченіе Волги раздѣляютъ вообще на три части, верхнее — отъ истоковъ до впаденія Оки, среднее — отъ Оки до впаденія Сарпы, и нижнее — отъ Сарпы до Каспійскаго моря.

Дно Волги песчанное почти на всемъ ея протяженіи; отсюда легко понять причину частыхъ измѣненій ея фарватера. Въ нѣмхъ мѣстахъ, струя теченія, срывая берега, уноситъ за собою размытыя частицы, которыя осаждаются на мѣстахъ гдѣ оно ослабѣваетъ — и такимъ образомъ образуютъ мѣль. Ледоходы отрываютъ отъ береговъ каменья и карчи и переноса ихъ на русло задерживаютъ собою несомыя теченіемъ песчанныя частицы, отъ чего образуются осадки, которыя увеличиваясь отъ времени образуютъ болѣе или менѣе значительныя наносы называемыя *розсыпями*. Если эти осадки возникаютъ у береговъ, то называются *побочными*. Часто нѣсколько побочней лежащія одинъ вблизи другаго на противоположныхъ берегахъ, соединяются въ общую насыпь идущую въ родѣ порога поперекъ всей рѣки. Такія насыпи называются *перекатами*. Мѣли отдѣленные отъ берега нѣкоторыми промежутками называются *осередками*; изъ нихъ на слѣдующій годъ могутъ образоваться острова, конечно песчаннаго свойства.

Неправильное и часто встрѣчное теченіе полыхъ водъ, сопряженныя съ нанорами льда, образуютъ новые протоки, новые рукава. Иногда песокъ заноситъ бывшіе рукава, чрезъ что образуются озера или *морцы* и заливы называемыя *затонами*, *ериками*, *подстелками*.

Замѣчательно, что въ верховьяхъ Волги песокъ переносимый съ берега на берегъ образуетъ перекаты, а въ нижней Волгѣ, онъ рѣдко переносится черезъ всю ея ширину; онъ осѣдаетъ ранѣе и

составляет собою песчаную косу, примыкающую однимъ концемъ къ берегу. Последовательные наносы выводятъ косу изъ воды, отъ чего образуются заливы называемые *затонами*. Въ нѣкоторыхъ мѣстахъ бывшія мѣли смываются быстротой теченія и силой напора воды и образуютъ свободный фарватеръ.

Глубина Волги различна и зависитъ отъ дождей и засухъ. Вообще можно сказать, что средняя ея глубина въ меженное время у Вейшлота до 4, а близъ Твери до 10 вершковъ. Между Тверью и Шекской отъ 8¹/₂ до 10 вершковъ. Между Шекской и устьемъ Оки 12 — 22 вершковъ. Между устьями Оки и Камы отъ 10 вершковъ до 8¹/₂ саж. Отъ Камы до Астрахани отъ 12 футъ до 15 саж. Ниже Астрахани встрѣчаются по фарватеру розсыпи, весьма затрудняющіе ходъ судовъ. Самая малая глубина встрѣчается на Ракушнской мели, средняя глубина на ней до 3 футъ, но бывали случаи когда на ней было всего 1¹/₄ фута воды.

Ширина Волги постепенно увеличивается съ удаленіемъ отъ истока. Такъ въ меженную пору до Ржева она не шире 20 саж. Отсюда до Зубцова она становится уже въ 30 саж. Поднягась къ Твери ширина возрастаетъ до 90 саж., а противъ города достигаетъ 100 саж. Между Тверью и устьемъ Шоши ширина мѣняется отъ 60 до 175 саж. За Угличемъ русло ея имѣетъ до 150 саж., а въ разливъ оно доходитъ до 6 и болѣе верстъ. Передъ Костромою ширина Волги отъ 250 — 300 саж., у Костромы въ меженную пору до 260 саж., а въ разливъ доходитъ до 5 верстъ. У Юрьевца Волга доходитъ до 800 саж. въ меженную пору, а въ половодье разливается на 20 и 30 верстъ. Подъ Нижнимъ она опять суживается и доходитъ всего до 330 саж. въ меженія воды, а весной разливается на 19 верстъ. Отъ впаденія Суры до Казани, ширина Волги въ обыкновенную пору до 700 саж., а въ разливы бываетъ отъ 5 — 20 верстъ. Между устьемъ Камы и Самары, въ иныхъ мѣстахъ русло Волги суживается до 350 саж., въ другихъ же доходитъ до 1350 саж. Подъ Саратовомъ ширина ея доходитъ до 2130 саж. Ниже, она становится еще болѣе значительною. У Царицына она имѣетъ до 4000 саж. ширины въ меженную пору. При верховьяхъ Ахтубы

отъ 100 саж. до 1½ версты, а весной воды Ахтубы и Волги сливаются въ одну сплошную массу шириною отъ 20 до 50 верстъ. Ниже Астрахани разливъ еще тянется на 200 верстъ, и образуетъ одну сплошную массу водъ сливающуюся съ горизонтою.

Берега Волги отъ истока до озера Волго низменны и болотисты. При подпорѣ воды Верхневолжскимъ бейшлотомъ они затопляются версты на 2, а иногда и болѣе. Отъ Волги до Ржева, берега становятся выше и круче и стѣсняють русло. Они состоятъ изъ глины и песку и частью известковой плиты. Перерѣзывая русло они образуютъ пороги. Отъ Ржева до Зубцова свойство береговъ известковое. Здѣсь, въ иныхъ мѣстахъ они достигаютъ значительной высоты. Ниже Зубцова известковые пласты мѣняются съ гливой и пескомъ. У г. Старицы они состоятъ изъ бѣлаго туфа твердой породы, известнаго подъ названіемъ *старицкаго бѣлаго камня*. Далѣе къ Твери берега понижаются, долина Волги расширяется и представляетъ видъ болѣе открытый. Отъ Ржева въ руслѣ ея и по берегамъ появляются гранитные валуны. Въ Твери правый берегъ значительно возвышенъ, отсюда и до устья Шоши вдоль обонхъ береговъ, тянутся однообразныя, незначительныя возвышенія, изрѣдка перерываемыя низменностями. Отъ Твери исчезаетъ известковая формация и свойство береговъ песчано-глинистое, съ множествомъ гранитныхъ валуновъ. У г. Мологи Волга проходитъ очень близко отъ сѣверныхъ *уваловъ*, состоящихъ изъ плоскихъ возвышенностей, связывающихъ Вагдайскія горы съ Уральскими. Сосѣдство уваловъ отражается и на Волжскихъ берегахъ, которые отсюда становятся круче и выше и поддерживаютъ такой характеръ до Ярославля. Левый берегъ болѣе возвышенный, представляетъ толстые пласты глины съ прослойками кварцеваго песку, а правый низменъ и состоитъ изъ глины и песку и илу. Здѣсь замѣчаются первые *оложки* и занесенные пескомъ рукава. У Кострома левый берегъ возвышенъ. Ниже ея онъ опять понижается, потому возвышается снова, покрытъ пескомъ, иломъ, и растительной землею, а въ иныхъ мѣстахъ представляетъ глинистые обрывы. Около Пугежа берега принимаютъ видъ отдѣльныхъ холмовъ. Нагорный или правый берегъ между Костромою и Нижнимъ Нов-

городомъ, возвышается мѣстами до 25 саж. У Городда лѣвый берегъ становится выше и сближается съ нагорнымъ. У Нижняго Новгорода и ниже до села Фокина, правый берегъ значительно выше, Нижній выстроенъ на возвышенности въ 52 саж. Свойство берега глинистое. Между Фокинскимъ и Васильевскимъ берега понижаются, Волга пролагаетъ себѣ множество рукавовъ. Отъ Костромы берега покрыты кое гдѣ лѣсами и рощами, но сплошныхъ лѣсовъ не встрѣчается. Такіе лѣса начинаются отъ р. Суры и тянутся до Казани, и состоятъ преимущественно изъ липы близъ Ветлуги. Дубовыя рощи принадлежатъ Казанской губерніи. Берега содержатъ много гипса, мѣстами сѣру и асфальтъ. Высота береговъ между Свияжскомъ и Казанью отъ 45 — 70 сажень, а ниже Казани, они доходятъ до 20 саж. высоты. У деревни Теньки кончаются гипсовые пласты и замѣняются известковыми и глинистыми, съ признаками желѣзной руды. Отъ устья Камы по берегамъ встрѣчаются воложки и затоны, служащіи лучшими свидѣтелями значительныхъ измѣненій, которымъ подвергалась эта часть русла Волги. Около Тетюшей, въ недалекомъ разстояніи отъ праваго берега, тянется цѣпь холмовъ вышиною отъ 15 до 20 саж. Они состоятъ изъ глиняныхъ пластовъ, содержащихъ въ себѣ рухлякъ, слои хрища и известковаго камня и желѣзную руду. Эти возвышенности тянутся далѣ по нагорному берегу и носятъ названія Щучьихъ, Ударскихъ и Городищенскихъ горъ. Прежде они покрыты были лѣсами, которыхъ теперь немного. Въ Городищенскихъ горахъ подъ верхнимъ слоемъ почвы, встрѣчается слой горючаго раковистаго сланца въ 5 саж. толщины. Ниже Сингеля, по правому берегу тянутся горы Ильинскія. Отъ устья Камы до Самарской Луки, Волга течетъ большею частію у подошвы нагорнаго берега и подмывая его, образуетъ крутые обрывы изрытые оврагами глубиною до 12 саж. образовавшимися вѣроятно отъ стока сильныхъ дождевыхъ водъ, обрывы усѣяны множествомъ ключей, изъ коихъ нѣкоторые минеральнаго свойства. Лѣвый берегъ представляетъ вездѣ обширную низменность отъ 8—20 верстъ шириною, ограниченную волнистою пахотною почвою, преимущественно черноземною. У г. Самары, въ самой вершинѣ Самарской Луки, Волгу пересѣ-

леть отрасль Уральского хребта, направляющаяся къ западу. На лѣвомъ берегу Волги, эту граду называютъ Сокольими горами. Перейдя на правый берегъ, она близъ Ставрополя достигаетъ до 100 сажень высоты надъ горизонтомъ весеннихъ водъ и носить названіе Гречулевскихъ и Морквашенскихъ горъ. Горные покаты спускаются къ рѣкѣ утесистыми известковыми скалами, заключающими въ себѣ самородную сѣру и покрыты пихтовымъ лѣсомъ. У Сызрани горная града отдѣляется двѣ отрасли, одна идетъ на сѣверовостокъ, другая тянется на югозападъ. Они составляютъ флечы нагорнаго берега Волги и простираются далѣе на западъ, разграничиваютъ бассейны рѣкъ Волги, Оки и Дона. Отъ Сызрани до Царицына, нагорный берегъ круто спускается въ Волгѣ. Ближе къ Сызрани онъ мѣстами покрытъ рѣдкимъ лѣсомъ, а далѣе къ Царицыну возвышенности совершенно обнажены. Берегъ этотъ состоитъ попережно изъ слоевъ песку, хрящу, и глины съ гипсовыми жилами, а иногда и пластовъ смолистаго известняка. По лѣвому берегу стелются луга отъ 8—20 верстъ ширины и незамѣтно сливаются со степною равниною. Возвышенности нагорнаго берега носятъ различныя названія: подъ Сызранью ихъ зовутъ Карпунинскими горами; къ Хвалынску идутъ горы Чернозатонскія, далѣе идутъ горы Дѣвичьи. Подъ Волгскою высота горъ доходитъ до 70 саж. и онѣ весьма круты. Далѣе идутъ горы Зябени — самыя возвышенныя въ югозападной отрасли Самарской гряды. Ниже устья Иргиза, — горы Урдюмскія, изобилующія желѣзною рудою. Горы близъ Саратова называются Лысыми, а сѣверная ихъ оконечность носить названіе Соколей горы. Эти горы состоятъ большею частію изъ желтоватаго рухляка и гипса, сѣмнаннаго съ тяжелымъ шпатомъ. За Лысыми горами слѣдуютъ Ушны горы. Близъ Камышина они называются Камышинскими ушами и возвышаются до 75 саж. надъ уровнемъ. Составныя ихъ части кварцъ и песчаникъ. Близъ Камышина Волга встрѣчаетъ горы Общаго Сырта, за южнымъ скатомъ котораго начинается бесплодная песчаная степь, наполненная солончаками и простирающаяся по лѣвую сторону Волги до самаго Каспійскаго моря и р. Урала. Возвышенности Общаго Сырта, перейдя на правый берегъ Волги, примыкаютъ

къ Ушлымъ горамъ и уклоняясь къ югу, тянутся до самаго Царицына вдоль русла Волги и отдѣляютъ его собою отъ р. Дона. Нагорный берегъ у Царицына, имѣетъ до 40 саж. вышины. Но приближаясь къ предѣламъ Астраханской губерніи, правый берегъ быстро понижается. У Чернаго-Яра онъ обращается въ глинистые и песчано-глинистые холмы отъ 6 до 10 саж. вышиною, а за Ёнотаевскомъ переходитъ въ песчаные бугры. Лѣвый берегъ также понижается. Почва съ обѣихъ сторонъ бѣдна и тоща и изрыта дождевыми и снѣговыми водами.

Вотъ общій характеръ и свойство Волги и ея береговъ. Частныя особенности читатель найдетъ въ своемъ мѣстѣ при описаніи городовъ.

Острова на Волгѣ множество, отъ Твери до Нижняго Новгорода ихъ счтается до 40, но они незначительны.

Между Казанью и Царицынымъ ихъ насчитываютъ до 125, самыя большіе встрѣчаются отъ устья Камы, а ниже Царицына лежитъ весьма большой островъ Саринскій; онъ населенъ и хорошо обработанъ. Прочіе острова, образовавшіеся болѣе изъ наноснаго песку, покрыты травой и илькимъ кустарникомъ; иные въ разливы потопляются водою, и по спадѣ водъ, доставляютъ мѣстнымъ жителямъ богатые сѣнокосныя луга. Иные не покрываются водою и на нихъ воздѣлываются пашни. Ниже Саринскаго острова, Волга вѣтвями своими образуетъ множество острововъ, которыхъ нѣтъ возможности исчислить съ точностію; только одинъ изъ нихъ противъ Ёнотаевска населенъ. Многіе острова потопляются также водою и по спадѣ ея покрываются роскошною травой. На многихъ растетъ ветла и кустарники и пріятною своею зеленью разнообразятъ унылую степную природу. Дельта Волги, имѣющая до 150 верстъ ширины, усѣяна многочисленными островами поросшими камышемъ до 10 ф. вышиною, на которыхъ водятся кабаны, волки и лисы.

Вода въ нижнихъ частяхъ Волги чиста, прозрачна и не имѣетъ вкуса, мягка и сильно напитана воздухомъ. Если взболтать ее въ закупоренной бутылкѣ, она пузырится подобно вину. Химическія разложенія показали, что въ ней нѣтъ вовсе известковыхъ частицъ.

Сильный морской вѣтеръ нагоняетъ морскую воду, вереть на 30 вверхъ по теченію и она получаетъ солоноватый вкусъ; весной Волжская вода мутится и желтѣетъ, но не даетъ осадка и здорова для употребленія. То же бываетъ и осенью, когда уровень Волги поднимается отъ сильныхъ дождей. Замѣчательно, что около Астрахани. волжская вода, отъ множества рыбы, получаетъ иногда вкусъ рыбьяго жира и въ сыромъ видѣ вредна для употребленія.

Мельи на Волгѣ множество. Волгѣ всего ихъ встрѣчается между Тверью и Рыбинскомъ. Образованію ихъ много способствуетъ незначительное паденіе Волги, составляющее всего $11\frac{1}{2}$ саж. между ея истокомъ и устьемъ. Описание и мѣстоположеніе главнѣйшихъ мелей читатели найдутъ въ слѣдующихъ отдѣлахъ этого сочиненія. Для обезпеченія судоходства во время малководія устроено верхневолжское водохранилище, а для образованія его сооружены бейшлотъ въ Осташковскомъ уѣздѣ близъ д. Мишуровъ Починокъ, подпирающій воду до 7 аршинъ высоты. Отъ этого воды истока Волги, и озеръ Волго, Цено и Вселукъ, сливаясь вмѣстѣ, занимаютъ пространство въ 75 верст. длины и 2 верст. ширины. Масса воды въ этомъ водохранилищѣ, считается до 40 миліоновъ кубическихъ сажень. Вода выпускается по мѣрѣ надобности, и при умѣренномъ выпускѣ, горизонтъ верхней Волги можетъ поддерживаться до 63 дней. Вліяніе его замѣтно до устья рѣки Мологи. Въ Твери горизонтъ воды поднимается на 6 вершковъ, а при устьѣ Мологи до $1\frac{1}{2}$ вершка. Если же въ то же время отпереть и бейшлотъ Вышневолоцкаго водохранилища, то горизонтъ воды при устьѣ Мологи возвышается до 3-хъ вершковъ.

Волжскія воды особенно изобилуютъ прекрасною рыбою. Въ этомъ отношеніи Волга безъ сомнѣнія занимаетъ первое мѣсто между рѣками всего земнаго шара. *Рыболовство* производится по всей Волгѣ, но особенно значительно отъ Сибирска и ниже; отсюда начинаютъ встрѣчаться рыбныя *ватаны*, т. е. мѣста гдѣ производится ловля, которыхъ весьма много на Ахтубѣ и въ Астраханской дельтѣ. Въ Волгѣ ловится бѣлуга, достигающая иногда до 40 пуд. вѣсу и 3-хъ саж. длины. Чтобъ судить о ея разбѣрахъ, достаточно сказать что человекъ, сидя на ней верхомъ, недостаетъ

земли ногами. Ея прожорливость изумительна, она глотает все что попадется и бывали случаи, что въ нихъ находили части человѣческаго тѣла. За ними слѣдуютъ осетры, стерляди, севрюги, лососи, сомы и другія обикновенныя породы рыбъ, которыми обогащая жителей Волжскаго побережья, доставляютъ не малый доходъ казнѣ отдающей на откупъ ватаги. Нынѣ цѣны на рыбу весьма значительны, но было время и именно въ царствованіе Императора Петра Великаго, когда осетръ средней величины цѣнился въ 90 к., фунтъ икры стоилъ 6 к., а возъ ильвой рыбы можно было купить за 2 коп.!

Судоходными своими притоками и ихъ вѣтвями, Волга соединяется почти съ половиною всей Россіи. Губерніи соединенныя съ нею или отправляютъ на Волгу свои произведенія, или тѣмъ же путемъ получаютъ чужіе товары. Главнѣйшими соединительными путями служатъ водныя системы: Вышневолоцкая, Тихвинская и Маринская, и рѣки Ока и Кама.

Разсмотримъ каждую отдѣльно.

Система Вышневолоцкая начинается отъ слиянія рѣки Тверцы съ Волгою. Ее составляютъ рѣка Тверца, Вышневолоцкій (Тверяцкій) каналъ, рѣка Цпа съ каналомъ, озеро Мстино, рѣка Мста, обходные каналы при озерѣ Ильменѣ: Вишерскій и Сиверсовъ и рѣка Волховъ до впаденія ея въ Ладожское озеро. Обходный Ладожскій каналъ, изъ котораго суда входятъ въ Неву и достигаютъ Петербургскаго порта. Длина пути болѣе 800 верстъ.

Суда, которыя должны слѣдовать по этому пути, собираются для входа въ рѣку Тверцу караванами и поднимаются вверхъ по этой рѣкѣ, во время періодическихъ выпусковъ въ нее воды изъ водохранилищъ. Такихъ выпусковъ бываетъ три: весною, лѣтомъ и осенью. Грузы слѣдующіе по этой системѣ отправляются на баркахъ, называемыхъ вышневолоцкими. Длина ихъ 17 саж., ширина 4 сажени, осадка въ водѣ отъ 12—14 вершковъ, кладя поднимаютъ $5\frac{1}{2}$ — $7\frac{1}{2}$ тысячъ пудовъ. Устройство ихъ приспособлено къ проходу чрезъ Боровицкіе пороги на рѣкѣ Мстѣ какъ самое затруднительное препятствіе по всей системѣ. Эти барки строятъ на одну путину и въ Петербургѣ ломаются на доски и дрова. По этой

же системѣ ходять еще полубарки, поднимающія грузу до 6500 пудовъ, Вышневолоцкія огибяжныя лодки, могущія поднять до 4500 пуд. клади; также тихвинки, сомники, Старорусскія лодки или водовяки. На проходъ по этому пути употребляется отъ 50 до 71 дня. Судовъ по этой системѣ, среднимъ числомъ проходить до 1900, съ кладью на сумму до 8 милліоновъ рублей.

Систему Тихвинскую составляютъ рѣка Молога, изъ нее суда входятъ въ рѣку Чагоду, а отсюда въ притокъ Горюнь. Изъ Горюна вступаютъ въ озеро Важинское, въ рѣку Сомину, потомъ чрезъ озеро Сомино и Эглино; отсюда каналомъ въ 10 верстъ длины до озера Лебядины, которое выпускаетъ къ сѣверу рѣку Тихвинку. Пройдя по этой рѣкѣ вступаютъ въ Тихвинскій каналъ, изъ него въ рѣку Сясь, потомъ въ каналъ Сяссскій, изъ него въ Ладожскій каналъ и въ Неву.

Небогатые запасы водъ этой системы причиною, что по ней ходять суда небольшихъ размѣровъ. По ней ежегодно среднимъ числомъ проходить къ Петербургу до 7000 судовъ съ грузами на 12 милліоновъ руб. сер. Также суда идущіе изъ Петербурга въ Приволжскіе города, избираютъ преимущественно эту систему какъ болѣе для себя выгодную; по ней такихъ судовъ проходитъ до 4300 въ навигацію, и на нихъ везутся преимущественно сахаръ, кофе, вина, фрукты, табакъ и другіе колониальныя товары, пшено и соль, на 12 милліоновъ руб.

Маринская система съ нѣкоторыхъ поръ болѣе прочіихъ привлекаетъ товары для доставки въ Петербургъ. Причины этому объяснены при обзорѣнн г. Рыбинска, и потому намъ остается только сказать нѣсколько словъ о ея составѣ. Суда избирающія ее для своего пути, сперва идутъ по Шекснѣ, потомъ Вѣлозерскимъ каналомъ, изъ него вступаютъ въ рѣку Ковжу, потомъ въ рѣку Вытегру, изъ нее входятъ въ каналъ Онежскій, отсюда въ рѣку Свирь, потомъ переходятъ въ Свирскій каналъ, далѣе въ каналъ Сяссскій и наконецъ вступаютъ въ Ладожскій каналъ, а изъ него въ рѣку Неву.

Рѣка Ока беретъ свое начало на границѣ Курской и Орловской губерній изъ источниковъ Оки и Очки, лежащихъ близъ де-

ревни Очкиной. Сперва она течетъ между отлогими возвышенностями по сѣверному направленію чрезъ губерніи Орловскую, Тульскую и Калужскую, мимо городовъ Орла, Мценска, Вѣлева, Дихвина и Перемишля. Неходя Калуги поворачиваетъ круто къ востоку и большими извилинами, обращенными то къ югу то къ сѣверу, направляется по губерніи Калужской мимо Калуги, потомъ по границамъ Московской съ Тульской и Рязанскою до г. Касимова, мимо городовъ Алексина, Таруссы, Серпухова, Каширы, Коломны, Рязни и Спасска. Между Касимовымъ и Елатьмой, Ока подь острымъ угломъ сворачиваетъ на сѣверовостокъ и пройдя города Муромъ и Горбатовъ вливается подь Нижнимъ Новгородомъ въ Волгу. Длина ея теченія 1200 верстъ. У Орла она судоходна для малыхъ барокъ, у Калуги для большихъ, а ниже Серпухова и до Нижнего для судовъ самыхъ большихъ разжѣровъ. Въ половодіе судоходство по ней безпрепятственно. Ширина ея подь Орломъ 30 саж., а у Коломны до 200 саж.; ниже она нигдѣ не шире 225 саж. Берега ея большею частію возвышенны. Особо затруднительныхъ мелей и пороговъ не встрѣчается.

Протекая по хлѣбороднымъ и промышленнымъ губерніямъ, Ока весьма важна въ торговомъ отношеніи; по ней идутъ караваны съ хлѣбомъ, пенькой и саломъ и другими товарами въ Москву и Нижній Новгородъ.

Вообще по ней сплавляется дѣсу и разныхъ товаровъ на сумму до 15 милліоновъ руб. сер. Число судовъ по ней плавающихъ доходитъ до 3000, а дѣсныхъ плотовъ до 600, и до 70 тысячъ человекъ заняты по ея судоходству.

Кама есть другой важнѣйшій притокъ Волги, въ древности называлась *Чиланъ Идемъ*. Она вытекаетъ изъ Гладовскаго уѣзда Вятской губерніи и захватываетъ своимъ путемъ значительное пространство губерніи Пермской, отдѣляя ее въ тоже время отъ Вятской, а потомъ раздѣляетъ Вятскую съ Оренбургской. По соединеніи съ рѣкой Вяткою, она входитъ въ Казанскую губернію и въ 79 верстахъ ниже Казани у села Богородскаго, впадаетъ въ Волгу. Длина Камы отъ истоковъ до устья 1650 верстъ. Судоходною она дѣлается въ 40 верстахъ отъ истока у Сергіевской

пристани. Отсюда и до устья грузовые суда идутъ отъ 4—5 недѣль, а до Астрахани около 6—7 недѣль. Подъемъ судовъ къ верху совершается бичевою, завозами и буксирными либо кабестанными пароходами. Кроме того по Камѣ производится легкое пароходство для пассажировъ, поддерживаемое обществомъ пароходства Самолетъ до самой Перми. Ширина Камы въ межениа воды отъ 80 до 600 саж., глубина отъ 1 до 5 саж. Отмѣли образующіяся въ ней мѣстами, не препятствуютъ даже и большимъ судамъ. По ней сплавляются болѣе къ Нижнему Новгороду огромные караваны съ Пермскою солью, желѣзомъ и другими металлами, чаемъ и Сибирскими товарами, хлѣбомъ и другими произведеніями плодородной почвы Вятской и Казанской губерній. Также гонятъ много лѣсу изъ дачъ лежащихъ по Камѣ и ея притокамъ. Въ Камѣ рыболовство весьма значительно, особенно она изобилуетъ бѣлорыбцею и стерлядьми и вообще Камская рыба считается вкуснѣе Волжской.

Число судовъ плавающихъ по Камѣ, простирается до 1700, плотовъ до 125. Цѣнность товаровъ подвозимыхъ къ Нижнему Новгороду доходить до 17,000,000 руб. Вверхъ по Камѣ везутъ товаровъ на 3,400,000 руб. Судоходствомъ по ней занято до 32,000 человекъ.

Въ заключеніе статьи нашей о Волгѣ, скажемъ нѣсколько словъ о плавающихъ по ней судахъ и количествѣ перевозимыхъ грузовъ. О томъ какого рода эти грузы, читатели наши увидятъ изъ описанія пристаней городовъ Рыбинска, Нижняго Новгорода и Астрахани.

Судоходство по Волгѣ бываетъ двойное: взводное, т. е. вверхъ противъ теченія и сплавное — по теченію.

Главнѣйшими двигателями взводнаго судоходства суть безъ сомнѣнія пароходы. За ними слѣдуютъ коповодныя машины. Иные суда тянутся вверхъ лошадьми, а другіе людьми. На Волгѣ употребляются *пароходы буксирные* отъ 50—460 силъ, которые прицѣпляютъ къ себѣ нѣсколько грузовыхъ судовъ называемыхъ баржами приспособленными собственно для перевозки грузовъ, либо другія суда плавающія по Волгѣ, и ведутъ ихъ по назначенію

другія суда плаваюція по Волгѣ, и ведутъ ихъ по назначенію. *Баржи* пароходныя могутъ поднимать грузу отъ 50 до 70 тысячъ пудовъ. Такихъ баржъ 400-сильный пароходъ можетъ свободно тащить противъ теченія отъ 3 — 4 со среднею скоростью 70 — 100 верстъ въ сутки.

Буксирные пароходы иногда берутъ суда и внизъ по теченію, но это бываетъ рѣдко; сплавное судоходство производится большею частію безъ пособія пароходовъ, и какъ по Волгѣ оно совершенно безопасно во всю навигацію, то едвали когда либо измѣнить свой характеръ, тѣмъ болѣе, что оно гораздо дешевле. Для примѣра возьмемъ доставку грузовъ съ Вятскихъ пристаней до Астрахани. Отъ нихъ до тавка сплавомъ четверти хлѣба обходится въ 40 к. сер., а рогожъ, по 1½ к. со штуки, тогда, какъ пароходы берутъ только отъ устья Камы до Астрахани отъ 45 до 50 к. сер. съ пуда. Буксиро-пасажирные пароходы приспособлены для буксирования судовъ, а въ случаѣ надобности принимаютъ къ себѣ и пассажировъ.

Легкое пароходство исключительно занимается перевозкой пассажировъ, между Тверью и Астраханью.



КАБЕСТАННЫЕ ПАРХОДЫ.

За буксирными пароходами слѣдуютъ *пароходы кабестанные*; они приводятся въ движеніе посредствомъ каната съ якоремъ, который завозится впередъ на всю длину каната и бросается въ воду, а другой конецъ его передается на судно и наворачивается на устроенный на немъ валъ или воротъ приводимый въ движеніе силою паровъ. Когда канатъ начинается наворачиваться на валъ, — судно подается впередъ и тянетъ грузовыя суда, подчалки или баржи прикрѣпленныя позади. По мѣрѣ наворачиванія каната завозятъ

другой якорь и такимъ образомъ двигаютъ грузы по ихъ назначенію. Для легкости и скорости завозовъ употребляются небольшіе пароходы въ 20 селъ — *завозки* или *затѣжки*, съ помощію которыхъ средняя скорость кабестанныхъ пароходовъ доходить до 30 — 50 верстъ въ сутки. Всей кладѣ пароходами буксируется отъ 175 до 300 т., а иногда и до 500 т. пудовъ.

Всѣхъ пароходовъ плававшихъ по Волгѣ въ 1860 г. считалось 244, а въ 1861 г. число ихъ значительно увеличилось.

Въ 1860 г. за провозъ съ пуда отъ Балакова, Хвалынска и Самары къ Нижнему, пароходы брали по 13 к. сер., но болѣе 18 к. она не бывала.

Конномашинныя суда изобрѣтены механикомъ Пуадбартомъ въ 1815 г. и устроены на тѣхъ же началахъ что и кабестанные пароходы, но съ тою разницею что вмѣсто пара, валъ приводится въ движеніе лошадыми; съ этой цѣлью на нихъ бываетъ отъ 80 до 200 лошадей и до 200 рабочихъ и особый подчалокъ съ кухней. Онѣ неуклюжи, требуютъ на свою постройку много дѣса и везутъ грузы весьма медленно, ибо ихъ длины отъ 17 до 35 саж. и отъ 4 до 7 саж. ширины, неворотливы въ узкихъ мѣстахъ фарватера, чрезъ что не могутъ идти болѣе 20 — 30 верстъ въ сутки. Они могутъ тащить за собой до 20 подчалковъ съ грузомъ до 500 т. пудовъ. Коноводки постепенно выводятся изъ употребленія и замѣняются буксирными пароходами, которые безъ сомнѣнія со временемъ вытѣснятъ и пароходы кабестанные.

Ладьи или межеумки — большія плоскодонныя суда строящіяся на Камѣ, отдѣлываются весьма грубо, неуклюжи, ихъютъ отъ 22 до 30 саж. длины и 8 саж. ширины. Перевозятъ больше соль изъ Соликамска къ Нижнему и тутъ же разбираются на дрова. Иногда на нихъ устрояютъ коноводные механизмы, для подъема отъ устья рѣки Камы до Нижняго.

Бляны строятся на рѣкѣ Ветлугѣ и Камѣ, не осмаливаются и потому сохраняютъ *блѣтый* видъ, почему и получили свое названіе; употребляются исключительно для сплава грузовъ къ низовымъ пристанямъ, гдѣ и ломаются; тяжести поднимаютъ до 150 т. пудовъ.

Мокшаны имѣютъ совершенно плоское дно, борты вертикальныя, строятся на рѣкѣ Окѣ, около Нижняго Новгорода и на рѣкѣ Мокшѣ, длиною отъ 15 до 30 саж. и могутъ поднимать тяжести до 12 и 50 т. пудовъ. Употребляются на Окѣ, Мокшѣ, и Сурѣ; выходя на Волгу доставляютъ кладъ до Рыбинска, откуда возвращаются порожними. Онѣ вооружены мачтой съ однимъ большимъ парусомъ.

Съ ними сходны по оснасткѣ *расшивы*, но эти послѣднія строятся исключительно для скорого плаванія по Волгѣ на парусахъ; для чего имъ даютъ нѣсколько закругленное дно и суженную корму. Носовая ихъ часть нѣсколько возвышена, а палуба въ носу и кормѣ расширяется свѣсами за борта судна, на подобіе галеръ; ихъ мачта имѣетъ до 15 саж. высоты и составляется изъ 5 деревъ. Эти суда — самыя красивыя на Волгѣ. Украшенія ихъ весьма затѣйливы. На носу обыкновенно рисуются глаза, либо сирены, либо иныя чудовища, невѣдомыя самимъ художникамъ ихъ рисовавшимъ, а борта изукрашены рѣзьбою, около которой кромѣ топора не трудился никакой другой инструментъ. Огромный парусъ разшивы, имѣющій почти ту же ширину что и высота мачты, наполненный вѣтромъ быстро двигаетъ судно впередъ и поражаетъ смѣлостію своихъ размѣровъ. Разшивы ходятъ по всей Волгѣ отъ Рыбинска и до Астрахани, и поднимаютъ грузу отъ 5 до 20 тысячъ пудовъ.

Кромѣ этихъ судовъ ходятъ еще и другія, и именно: *умженки, коренныя, бархоты, шитики, барки, полубарки, коломенки, суряки, асланки, паромы, кладныя, тихвинки, соминки* и многія другія.

Число рабочихъ на судахъ соразмѣряется съ количествомъ груза. По общепринятому обычаю на 1000 пудовъ клади полагается отъ 4 до 5 человѣкъ людей и до 9 лошадей. Таковой расчетъ существуетъ только для взводнаго судоходства, когда на обязанности рабочихъ лежитъ проводка судна бичевой, которую подаютъ съ судна на берегъ и тянутъ ляжками. Кромѣ рабочихъ, на судахъ бывають лоцмана и водоливы. Лоцманъ отвѣтствуетъ за безопа-

сую проводку судна до мѣста разгрузки, а водоливы занимаются выкачиваніемъ изъ него воды.

Ходъ судовъ тягой рабочихъ бываетъ различенъ: при благоприятныхъ обстоятельствахъ, если задуетъ вѣтеръ въ корму, суда скорѣе достигаютъ назначенія, если же дуютъ противные вѣтры, тогда плаваніе замедляется. Вообще средній ходъ судовъ отъ Самары до Рыбинска продолжается отъ 5 до 6 недѣль. За это время рабочіе получаютъ 50 р. ассигнаціями и продовольствуются своими средствами; устраивая артели они выбираютъ артельщиковъ, на обязанности которыхъ лежитъ добросовѣстное расходование довѣренной ему общественной суммы.

Среднимъ числомъ съ поволжскихъ пристаней отправляется въ годъ до 15,700 судовъ съ грузами на сумму до 100 милліоновъ руб. сер.

Приходить къ пристанямъ и разгружается до 8650 судовъ съ грузами, которыхъ цѣнность доходитъ до 80 милліоновъ р. сер.



МОКШАНЪ.

Г. ТВЕРЬ.

Исторія. Топографія. Достопримѣчательности. Заведенія: учебныя, исправительныя, благотворительныя. Военныя команды и другія учрежденія. Библиотека. Доки. Фабрики и заводы. Пути Сообщеній. Торговля. Судокhodство. Пристани. Гулянья и зрѣлища. Гостиницы. Таксы. Дома; лавки. Число жителей. Очеркъ Тверской губерніи.

Тверь основана Великимъ Княземъ Владимірскимъ Всеволодомъ Георгіевичемъ, около 1182 г. Прежде это было укрѣпленіе построенное для обезпеченія жителей отъ набѣговъ Новгородской вольницы. О Твери упоминается въ первый разъ въ лѣтописяхъ 1209 г., во время междуусобицы Всеволода съ Рязанцами. Въ 1215 г. въ нее, какъ видно изъ лѣтописей же, сосланы были въ заточеніе Княземъ Ярославомъ Всеволодовичемъ, нѣкоторые Новгородскіе чиновники. Въ 1219 г., Тверь принимала участіе въ войнѣ Ярослава, изгнаннаго Новгородцами, съ Мстиславомъ.

Тверь была построена прежде на луговой сторонѣ и затоплялась водою; поэтому жители переселились на нагорную сторону Волги, а въ 1240 г. Великій Князь Ярославъ Всеволодовичъ перенесъ туда же и крѣпость. Въ это время Тверь хотя и называлась княжествомъ, но была подъ зависимостію княжества Суздальскаго. Самостоятельность свою Тверское княжество получило при сынѣ Ярослава Всеволодовича, Ярославѣ Ярославичѣ, братѣ Великаго Князя Александра Невскаго, который учредилъ и Тверскую Епархію между 1271 и 1284 годами; первымъ епископомъ ея былъ святитель Симіонъ преставившійся въ 1289 г. Впослѣдствіи, Ярославъ Ярославичъ получилъ великое княжество Владимірское, оставивъ за собою и Тверь. Онъ умеръ, возвращаясь изъ орды въ 1272 г. Лѣтописи говорятъ, что онъ женатъ былъ на дочери

церковнаго причетника села Эдиюнова, Ксенія, скончавшейся монахиней въ 1312 г.

Сынъ его Михаилъ, родился чрезъ 40 дней послѣ смерти отца и считался княземъ Тверскимъ, а въ малолѣтство его управлялъ княжествомъ дядя его Святославъ Ярославичъ. При немъ въ 1272 г., съдѣлавъ нападеніе на Тверь Новгородскій князь Дмитрій Александровичъ, отстаивавшій свои права на Новгородъ противъ великаго князя Василья Ярославича. Въ 1281 г. Татары, по наущенію Андрея Александровича, разорили Тверь и ея окрестности. Когда же Михаилъ достигъ совершеннолѣтія, то дядя его Святославъ возвратился въ Брянскъ, а Михаилъ принялъ бразды правленія; вскорѣ онъ оскорбилъ великаго князя Новгородскаго Дмитрія Александровича, который пошелъ на него войною; но дойдя до Кашина не вступилъ въ битву съ войсками Михаила и заключилъ съ ними миръ, что означало по тогдашнему времени, что онъ призналъ независимость Тверскаго княжества. Въ 1293 г. Татары снова были призваны великимъ княземъ Андреемъ Александровичемъ и напали на Тверское княжество, но Михаилъ въ этотъ разъ прогналъ ихъ съ урономъ. Въ 1304 году, онъ получилъ Новгородскій великокняжескій престолъ, но Новгородомъ управлялъ чрезъ намѣстника, а самъ оставался жить въ Твери. Въ 1312 г. возмущились Новгородцы; Михаилъ пошелъ на нихъ съ войскомъ, занялъ Торжокъ и Бѣжецкъ и лишивъ жителей полова съѣстныхъ припасовъ принудилъ Новгородцевъ смириться. Въ 1318 г. Георгій Даниловичъ Московскій, получивъ отъ Хана великокняжескій престолъ, пришелъ съ Татарами опустошать Тверскую область, но Михаилъ разбилъ его въ 40 верстахъ отъ Твери. Георгій, въ отищеніе Михаилу, уговорилъ Хана вызвать его въ орду. Михаилъ повиновался требованію, поѣхалъ на судъ и тамъ былъ убитъ 22 Ноября 1319 г. Нетлѣнными мощи этого князя почиваютъ въ Тверскомъ Преображенскомъ соборѣ.

Михаилу наследовалъ сынъ его Дмитрій Михайловичъ, по прозванію *Грозныя очи*; будучи (въ 1326 г.) въ Ордѣ, онъ, въ отищеніе смерти своего отца, убилъ тамъ великаго князя Георгія Даниловича, за что и былъ казненъ. Послѣ него, на Тверской

престолъ вступилъ второй сынъ Михаила, Александръ Михайловичъ. Въ его княженіе Тверитане избилъ ханскихъ баскаковъ и всѣхъ Татаръ, за что ханскія войска разорили Тверь и всѣ города Тверскаго княжества, а князь Александръ бѣжалъ въ Литву. Въ 1328 г. онъ ѣздилъ въ Орду съ повинною и прощенный Ханомъ, получилъ снова Тверское княжество; но въ 1339 г. Александръ былъ оклеветанъ предъ Ханомъ, вызванъ въ Орду и тамъ убитъ, вмѣстѣ съ сыномъ Феодоромъ. Со смертію этого князя, Тверь утратила свою самостоятельность и князья ея должны были подчиниться за всемогущества усилившагося въ то время князя Московскаго.

У Александра Михайловича были два брата: Константинъ и Василій и оставшіеся въ живыхъ сыновья Всеволодъ и Михаилъ. По смерти Александра Михайловича, Константинъ получалъ въ управленіе Тверь; Василій сталъ княжить въ Кашинѣ, а Михаилъ въ Микулинѣ. Всеволодъ былъ права кроткаго и не обладалъ воинственными способностями, необходимыми для тогдашняго смутнаго времени.

По смерти Константина, на Тверь объявилъ свои права братъ его Василій Михайловичъ; ихъ оспаривалъ племянникъ его Михаилъ Александровичъ, почему, призвавъ на помощь Литовскія войска, взялъ Тверь и выгналъ Василя, который снова удалился въ Кашинъ, и при заключеніи мирнаго договора, уступилъ старшинство своему племяннику Михаилу Александровичу, который и назвался великимъ княземъ Тверскимъ.

Княженіе Михаила не было однако же спокойно, онъ часто ссорился съ великимъ княземъ Московскимъ Дмитріемъ Іоанновичемъ Донскимъ; слѣдствіемъ этихъ ссоръ были постоянныя и продолжительныя войны, отъ которыхъ великое княжество Тверское испытывало частыя нападенія, въ особенности же въ 1375 году, — годъ самый бѣдственный, когда Тверь вынесла жестокою осаду, а всѣ города княжества были опустошены Московскими войсками. Михаилъ Александровичъ просилъ помощи у великаго князя Литовскаго Ольгерда и получивъ ее, два раза осаждалъ Москву, разорилъ городъ Торжокъ и жителей прислалъ въ Тверь. Михаилъ скончался въ 1399 году, оставя завѣщаніе, которымъ отказалъ сыну Іоанну —

Тверь съ разными городами, сыну Василию и внуку Иоанну Борисовичу — Кашинъ съ Калезинимъ, а меньшому сыну Федору — два городка Микулина.

Казалось что завѣщаніе должно было служить поводомъ къ мирному раздѣлу владѣній между наслѣдниками, но на дѣлѣ вышло совершенно противное; между братьями начались раздоры: Иоаннъ Михайловичъ два раза прѣступалъ къ Кашину, взявъ брата Василья въ плѣнъ и отнявъ у него его владѣнія, посадилъ тамъ на управленіе своего воеводу. Въ 1424 году ему наслѣдовалъ сынъ его Александръ Ивановичъ, который умеръ чрезъ годъ послѣ отца отъ моровой язвы. Послѣ него княжилъ въ Твери сынъ его Григорій Александровичъ, но также короткое время, послѣ котораго Тверь досталась младшему брату Борису. Борисъ участвовалъ въ междоусобіяхъ великаго князя Московскаго Василья Васильевича Темнаго съ дядею Юріемъ и его сыновьями. Его княженіе въ Твери продолжалось 36 лѣтъ.

Борису наслѣдовалъ сынъ Михаилъ Борисовичъ. Будучи въ родствѣ съ великимъ княземъ Московскимъ, Иваномъ Васильевичемъ, женатымъ на его сестрѣ Маріи, онъ княжилъ мирно до 1485 года. Но видя что Московское княжество усиливается и что владѣнія его окружены Московскими землями, онъ вознамѣрился упрочить свое положеніе чрезъ связи съ Литвою, почему и изъявилъ желаніе жениться на внучкѣ короля Польскаго. Иванъ Васильевичъ, узнавъ объ этомъ, объявилъ ему войну, и тѣмъ принудилъ Михаила отказаться отъ своего намѣренія. Но Михаилъ хотя и помирился съ Москвою, однако же не переставалъ тайно сноситься съ Литвою о союзѣ; когда же эти сношенія опять были открыты, то Иванъ Васильевичъ выступилъ противъ Твери съ войскомъ, а Михаилъ бѣжалъ въ Литву гдѣ и умеръ. Такимъ образомъ Иванъ Васильевичъ овладѣлъ Тверью. Епископъ, князья, бояре и народъ, недовольные Михаиломъ за частія ссоры съ царемъ Московскимъ, добровольно присягнули на вѣчное подданство Московскому царству. Такимъ образомъ пало Тверское княжество. 1486 года 15 Сентября великій князь Московскій въѣхалъ въ Тверь, слушалъ литургію въ храмѣ Преображенія и торжественно объявилъ народу,

боярствъ и духовенству, что даруетъ Тверское княжество сыну своему Иоанну, который и былъ послѣднимъ княземъ Тверскимъ; онъ умеръ 1490 года, а Тверское княжество окончательно присоединено было къ Московскому, и Тверь управлялась намѣстниками. Иоаннъ Грозный въ 1570 году идя походомъ на Новгородъ опустошилъ Тверь, истребилъ половину жителей и посадилъ намѣстникомъ бывшего царя Казанскаго Симеона, съ титуломъ великаго князя Тверскаго. Въ это же время былъ убитъ святой митрополитъ Филиппъ, находившійся въ заточеніи въ Отрочь монастырь. Въ царствованіе Федора Иоанновича, Симеонъ долженъ былъ оставить Тверь и жить въ селѣ Кушанинѣ, гдѣ онъ и умеръ. Во время Самозванца Тверь опустошена была Поляками. При Петрѣ Великомъ она причислена была къ Новгородской губерніи, а въ 1775 году получила названіе губернскаго города и въ ней учреждены: намѣстническое правленіе и другія присутственныя мѣста. Намѣстникъ Тверской и Новгородскій назывался Генералъ-Директоромъ водяныхъ сообщеній до 1816 года; послѣ же этого, главное управленіе путей сообщеній было переведено въ С. Петербургъ.

Тверь, въ продолженіе своего существованія, кромя разоренія Татарами, Поляками и Литовцами, была опустошаема моровою язвою, особенно губительною въ 15-мъ столѣтіи, голодомъ въ 1570 году и неоднократными пожарами. Лѣтописи упоминають о послѣднихъ въ 1276 и 1282 годахъ, когда сгорѣлъ и дворецъ великокняжескій.

Гербъ города представляетъ великокняжескую корону на подушкѣ.

Топографія. Тверь находится при рѣкахъ Волгѣ, Тверцѣ, и Тьмакѣ. Широта Твери 56°, 52' сѣв. долгота 53°, 37'. восточная. Расстояніе ея отъ С. Петербурга 447, а отъ Москвы 156½ верстъ. Тверца и Тьмака впадая въ Волгу дѣлятъ городъ на четыре части: *городовую* начинающуюся отъ рѣки Тьмаки и идущую внизъ по теченію Волги; *Затьмацкую* начинающуюся отъ рѣки Тьмаки вверхъ по Волгѣ; *Заволжскую* и *Затверецкую*; обѣ эти части находятся на луговомъ берегу Волги и раздѣляются рѣкою

Тверцою. Черезъ Волгу и Тверду перекинуты разводные мосты, а черезъ Тьмаку постоянный.

Мѣстоположеніе города весьма живописно, онъ раскинутъ по обоямъ берегамъ Волги; нагорный берегъ возвышается надъ ея уровнемъ до 25 сажень, обнесенъ откосомъ и набережною, по которой тянутся красивыя и большею частію каменные строенія, изъ нихъ нѣсколько домовъ одинаковой архитектуры, составляютъ для Тверитянъ отрадное воспоминаніе о щедротахъ Императрицы Екатерины II, по повелѣнію которой построены эти дома послѣ бывшаго 12 Мая 1763 года сильнѣйшаго пожара, опустошившаго весь городъ. Послѣ этого несчастнаго событія, городъ отстроился по совершенно новому плану.

Лучшая улица въ городѣ есть безъ сомнѣнія *Милліонная*, она идетъ параллельно Волгѣ; однимъ концомъ опирается въ рѣку Тьмаку, а другимъ доходитъ до загороднаго воксала; черезъ нее проходитъ Московское шоссе. Она обстроена каменными зданіями большею частію хорошей архитектуры и перерѣзана нѣсколькими перпендикулярными ей улицами, начинающимися отъ набережной Волги и проходящими весь городъ. Три изъ нихъ, въ пересѣченіяхъ съ Милліонной образуютъ площади: ближайшія къ дворцу называется *Екатерининскою* и обстроена присудственными мѣстами и другими казенными зданіями. Вторая площадь составляетъ какъ бы центръ города, въ нее упираются двѣ косыя улицы, изъ коихъ одна идетъ отъ набережной, а другая отъ противоположнаго ей края города. На этой площади помѣщается большой домъ губернской почтовой конторы, почему она и называется *Почтовой площадью*. Третья площадь *Осьмиугольная*, обсажена деревьями и служитъ мѣстомъ для гулянья. Одна изъ поперечныхъ улицъ ведетъ къ набережной и пристани пароходства Самолетъ и сообщается ее съ шоссе, идущимъ отъ Тверской станціи желѣзной дороги. Къ числу значительныхъ улицъ можно причислить *Мироносицкую*, названную по находящемуся на ней храму во имя Жень Мироносицъ. Всѣ эти улицы мощены, по средія же послѣдней проходить бульваръ, обсаженный деревьями. Четвертая площадь примыкаетъ къ заднему фасаду гостиннаго двора и называется *Хлѣбною*

площадью, на ней производится продажа всѣхъ вообще жизненныхъ припасовъ. Вблизи Тьмаки между Милліонной и набережной Волги находится *дворецъ*, въ которомъ имѣлъ свое пребываніе принцъ Гольштейнъ-Ольденбургскій, бывший Генералъ Губернаторъ Тверскій, Новгородскій и Ярославскій и главноуправляющій Путиами Сообщеній. Великолѣпное зданіе это памятно для Россіи тѣмъ, что знаменитый исторіографъ Карамзинъ читалъ здѣсь Императору Александру 1-му и супругѣ Принца Ольденбургскаго, Великой Княгинѣ Екатериѣ Павловнѣ, первыя главы своей исторіи Россіи. Близъ дворца раскинутъ роскошный и тѣнистый садъ; одна его часть составляетъ принадлежность дворца, а другая посѣщается городскими жителями. Около дворца находится Тверской соборъ во имя *Преображенія Господня*, на противоположной сторонѣ улицы *гимназія*, — огромное зданіе, прекрасно построенное и чисто содержимое; рядомъ дома: *губернаторскій* и *дворянскаго собранія*; даже идетъ *юстинный дворъ*, въ которомъ считается до 480 лавокъ — даръ городу Императрицы Екатерины; за нимъ тянутся ряды каменныхъ домовъ и магазиновъ.

При устьѣ Тьмаки, на нагорному же берегу Волги, около дворца, на мѣстѣ бывшей крѣпости, имѣвшей видъ неправильнаго треугольника, примыкавшаго двумя сторонами къ упомянутымъ рѣчкамъ, а съ третьей огражденной рвомъ, разведенъ бульваръ, но слѣдовъ крѣпости уже не видно. Въ древности она имѣла башни, которыя отъ времени разрушились. Петръ 1-й исправилъ крѣпостной валь, и желая привести ее въ оборонительное состояніе, прислалъ въ Тверь извѣстнаго учителя Магницкаго, но весеннее наводненіе смыло всѣ работы, которыя послѣ того не возобновлялись, и нынѣшніи аллеи служатъ любопытному путешественнику только воспоминаніемъ бывшаго могущества города и безиррегулярныхъ расирей между удѣльными князьями.

Достопримѣчательности. Соборная кафедральная *церковь* во имя *Преображенія Господня*: одна изъ красивѣйшихъ въ городѣ, съ пятью главами, воздвигнута на мѣсто деревянной во имя св. Космы и Даміана, памятной по совершенію въ ней бракосочетанія великаго князя Михаила Ярославича съ княги-

нею Аняю Дмитриевною Кашицкою. Этотъ князь построилъ въ Твери большой каменный соборъ, разобранный въ царствованіе царя Михаила Федоровича за ветхостію. Нынѣшній соборъ весь изъ бѣлаго камня, построенъ въ 1682 г., а возобновленъ и украшенъ прекрасною живописью при Архіепископѣ Тверскомъ, Платонѣ, въ царствованіе Императрицы Екатерины II. Иконостасъ соборный походитъ на иконостасъ Московскаго Успенскаго собора; иконы нижняго яруса украшены серебрянными окладами съ позолотой и драгоценными каменьями. Въ тендой соборной церкви, этой Государыней устроенъ придѣлъ во имя Св. Екатерины великомученицы, алтарь котораго окруженъ колоннами Коринтскаго ордена. При соборѣ находится великолѣпная трехъярусная колокольня, построенная около половины прошлаго столѣтія Архіепископомъ Митрофаномъ. На правой сторонѣ главнаго храма у иконостаса, почиваютъ мощи св. в. к. Михаила Ярославича, въ богатой серебрянной ракъ. Здѣсь кстаті познакомить читателя съ плачевной кончиной этого князя, о которомъ въ очеркѣ исторіи Тверскаго княженія было упомянуто вкратцѣ. Въ Твери умерла скоропостижно супруга великаго князя Георгія Даниловича, Кончака, во св. крещеніи Агаѳія. Брати Михаила распустили слухъ, что княгиня имъ отравлена. Коварный Георгій послѣшилъ въ Орду и съ помощію Кавгады, личнаго врага Михаила, очернилъ его предъ Ханомъ Узбекомъ, тогда еще юнымъ и неопытнымъ, но кровожаднымъ, какъ и большая часть Хановъ. Михаилъ чувствуя свою невинность и желая спасти свое княжество отъ мщенія Ордынцевъ, явился къ Хану для своего оправданія, но судьи, въ числѣ которыхъ былъ и Кавгады, обвинили Михаила, оковали цѣпями и возили за Ханомъ, ѣздившимъ въ то время на охоту къ берегамъ Терека. Униженный и обезславленный Михаилъ, готовясь къ смерти, нѣсколько разъ приобщался святыхъ таинъ и былъ наконецъ замученъ 22 Ноября 1319 года. Одинъ изъ мучителей его вонзилъ ножъ въ ребра князя въ то время, когда онъ молился и вырѣзалъ сердце. Тѣло Михаила было привезено въ Москву и погребено въ Кремлѣ у Спаса на Бору, но супруга покойнаго страдальца, княгиня Аня перевезла его въ Тверь, а вѣрные Тверитяне продали тѣло его

земль. Въ 1655 году по указанію одного стараго священника, были обрѣтены нетлѣнными, чрезъ 336 лѣтъ послѣ погребенія, мощи великаго князя Михаила. Тверитане положили ихъ въ раку и поставили въ здѣшнемъ соборѣ. Этотъ князь былъ мудрымъ правителемъ и добрымъ семьяниномъ. Церковь совершаетъ по немъ память ежегодно 22 Ноября. Главнѣйшіе эпизоды изъ несчастной жизни князя Михаила, прекрасно переданы въ картинахъ, помѣщенныхъ по стѣнамъ собора.

Здѣсь погребены великіе князья Тверскіе: 1) *Ярославъ* (Аванасій) Ярославичъ братъ Александра Невскаго (скончался въ 1272 г.), 2) супруга его великая княгиня *Ксенія Юрьевна*; 3) великій князь *Александръ Михайловичъ* замученный въ Ордѣ въ 1339 году; 4) великій князь *Михаилъ Александровичъ* Микулинскій, а потомъ Тверской, въ иночествѣ Матвѣй (скончался въ 1399 году); 5) супруга его великая княгиня *Евдокія* (скончалась 1405 г.); 6) великій князь *Федоръ Александровичъ* (скончался 1339 г.); 7) князь *Іоаннъ Всеволодовичъ* Холмскій (скончался 1399 г.); 8) великая княгиня *Марія Кейстутевна* въ иночествѣ Марѳа, супруга великаго князя Іоанна Михайловича, дочь великаго князя Литовскаго, Кейстута Гедиминовича (скончалась 1404 г.); 9) великая княгиня *Евдокія Дмитриевна*, вторая супруга великаго князя Іоанна Михайловича, урожденная княжна Дорогобужская (скончалась 1408 г.); 10) князь *Борисъ Михайловичъ* Микулинскій (скончался 1395 г.); 11) княгиня *Анастасія*, супруга князя Василя Михайловича Каминскаго. Въ соборѣ на столбѣ у Архіерійской Каѳедры, написаны имена всѣхъ Тверскихъ Архіереевъ съ начала существованія Епархіи, а по стѣнамъ повѣшены ихъ изображенія; здѣсь же хранятся и знамена ополченій 1812 и 1853 — 1856 годовъ.

Церковь во имя *Живоначальныя Троицы* за Тьмакою, построена о семи главахъ въ 1584 г. Гаврииломъ Тимосеевымъ Тушинскимъ. Въ ней замѣчательны царскія двери работы XIV столѣтія, въ придѣлѣ во имя Введенія во храмъ Пресвятыя Богородицы; онѣ вырѣзаны изъ дерева, раскрашены разными красками и покрыты слюдой, которая сверху обложена свинцовою рѣзьбою. Въ верх-

нежь ярусѣ церкви устроены потаенныя комнаты (палатки) съ едва замѣтными скважинами вмѣсто оконъ, въ которыя надо входить черезъ крышу. Здѣсь во время нашествій непріятельскихъ, прятались церковныя сокровища и пожитки гражданъ; здѣсь же укрывались отъ враговъ и самые граждане. Есть также подземный ходъ изъ подъ церковнаго помоста, говорятъ длиною до 250 сажень.

Церковь *Рождества Богородицы* на Исавцахъ, построенная въ 1581 году. Преданіе говорить, что Исавцы прежде было село принадлежавшее Борису Годунову.

Отрочъ-Успенскій мужескій монастырь находится при стеченіи рѣкъ Волги съ Тверцою. Иные полагають, что онъ по древности своей современенъ г. Твери, другіе же время построенія его относятъ къ 1265 г. и приписываютъ его отроку *) великаго князя Ярослава III Ярославича Тверскаго, Григорію. Преданіе говорить, что Григорій давъ вѣрное слово жениться на одной изъ Тверскихъ дѣвицъ, уже готовился къ свадьбѣ съ нею; Князь увидалъ невѣсту Григорія, ильбился ея красотою и женился на ней, а Григорій съ горя постригся въ монахи и основалъ Отрочъ монастырь. Монастырь обнесенъ каменною оградой на 190 саж. и окруженный деревьями, служитъ прекраснымъ украшеніемъ заволжской части. Въ немъ помѣщается духовное училище и семинарія. До 1764 года Отрочъ монастырь имѣлъ до 1300 душъ крестьянъ. Въ монастырѣ похоронены тверскіе Архіереи XIII и XIV ст. Здѣсь же показываютъ келію св. митрополита Филиппа, котораго нетлѣнными мощи почиваютъ въ Московскомъ Успенскомъ соборѣ. Въ ней нынѣ сооружена церковь; здѣсь-то страдалъ святитель Московскій за правду и въ 1569 г. января 9 принялъ смерть мученика! Здѣсь же хранится гробъ, въ которомъ были принесены мощи святителя изъ Соловецкаго монастыря. Врагъ жи и дести, святитель Филиппъ возбудилъ противъ себя ненависть опричины и всѣхъ близкихъ царя Іоанна Грознаго. Царь вознегодовалъ на св. Филиппа, лишилъ его сана первосвятительскаго и сослалъ сюда на заточеніе. Святи-

*) Отроки при Князьяхъ были тоже что нынѣ флигель-адъютанты.

тель умеръ отъ руки убійцы Малюты Скуратова, присланнаго повѣльишемъ Грознаго. „Я давно ожидаю смерти, да исполнится воля государева“ проговорилъ умирающій, когда предсталъ предъ нимъ убійца. Совершивъ злодѣяніе, Малюта объявилъ игумену и братіи, что Филиппъ умеръ въ келіи своей отъ утара. Устрашенные иноки погребли страдальца за алтаремъ. Мощи святителя въ 1584 г. были перевезены изъ Твери въ Соловецкій монастырь гдѣ св. Филиппъ подвизался въ монашеской жизни, а въ 1651 году ихъ перенесли въ Москву.

Вблизи Твери на берегу р. Тьмаки, находится *Рождественскій двоицій 3-го класса монастырь*. Время основанія его въ точности не извѣстно, но онъ существовалъ уже въ началѣ XVI столѣтія. Въ 1613 году въ немъ была одна ветхая и бѣдная деревянная церковь во имя Рождества Христова. Въ 1723 г., сюда переведенъ изъ Аонасьевского Тверскаго монастыря штатъ игуменъ и монахинь, съ причисленіемъ къ нему вотчинъ и угодій, а съ 1765 начались въ немъ каменные постройки. Соборная церковь о пяти главахъ была достроена и освящена въ 1812 г. на сумми, пожертвованные Императоромъ Александромъ Благословеннымъ. Въ монастырь находится образъ *Божіа Матери Тихвинскія* почитаемый чудотворимъ; онъ принесенъ сюда около 1703 г., монахиней Еленой Григорьевною Ростовчиною. Въ 1803 г. установленъ былъ въ здѣшнюю обитель крестный ходъ 26 іюля, изъ Преображенскаго собора. При этомъ торжествѣ икона Божіей Матери Тихвинской переносится въ соборъ, а въ день крестнаго хода, установленнаго въ Желтиковъ монастырь, икона относится въ монастырь Рождественскій.

Въ 4-хъ верстахъ отъ Твери, на той же р. Тьмакѣ, подъ защитой сосновой рощи видѣется златоглавый *Желтиковъ Успенскій мужескій монастырь*, построенный св. Арсеніемъ Епископомъ Тверскимъ въ 1400 году. Онъ обнесенъ каменною оградою въ 208 саж. длины. Существующія въ монастырѣ каменные церкви, построены и украшены Императоромъ Петромъ Великимъ. Въ соборной церкви монастыря почитаютъ мощи св. Арсенія Епископа Тверскаго, преставившагося въ 1409 г. 2 марта, а въ оградѣ надъ

воротами, находятся двѣ комнаты предназначенныя для жилища царевичу Алексѣю Петровичу.

Положеніе монастыря живописно; окруженный лѣсомъ и излучистой Тьмакой, онъ считается красивѣйшимъ мѣстомъ въ окрестностяхъ Твери; память о благочестіи и чудесахъ надъ гробомъ св. Арсенія, привлекаетъ сюда множество богомольцевъ. Здѣсь погребенъ знаменитый духовный проповѣдникъ Амвросій Протасовъ, Архіепископъ Тверской, который поступилъ въ монашество по убѣжденію Митрополита Платона, также знаменитаго даромъ краспорѣчія. (Говорятъ, будто приходили слушать его въ Москву даже жители отдаленной Сибири). Амвросій скончался 8 Іюня 1831 года отъ бывшей тогда холеры.

Въ семи верстахъ отъ Твери, близъ рѣчки Малицы, на голубоватыхъ пескахъ посреди сосенъ, видѣется *Николаевскій Малицкій* монастырь, обнесенный стѣною въ 216 саж. въ окрестности; онъ построенъ былъ въ 1676 г. сокольникомъ царя Ѳедора Алексѣевича, Овцынымъ. Каменные строения, сдѣланы въ немъ графомъ П. И. Шуваловымъ въ 1753 г. въ признательность за чудесное избавленіе отъ болѣзни жены его, Мавры Егоровны. Тутъ же покоится прахъ графовъ Шуваловыхъ въ особо устроенномъ для того склепѣ.

Въ монастырѣ замѣчательны: нерукотворенный образъ *Спасителя* мозаичной работы знаменитаго Ломоносова, въ серебрянной вызолоченной рамѣ. Говорятъ что это первый опытъ его въ мозаичномъ искусствѣ. Икона св. Николая Чудотворца, Патріарха Меодія и Пророка Елисея въ богатой ризѣ и много другихъ предметовъ церковной утвари — большею частію пожертвованныхъ графами Шуваловыми.

Заведенія учебныя. Мужская гимназія съ благороднымъ пансіономъ, женская гимназія, училища: уѣздное, приходское и женскій пансіонъ. Духовныя заведенія: Семинарія и Духовное училище.

Заведенія благотворительныя. Три городскія больницы, изъ которыхъ одна содержится на сумму приказа общественнаго призрѣнія, другая на городскіе доходы и третья на суммы, поступающія за лѣченіе больныхъ. Военный госпиталь, двѣ богадѣль-

ни, одна изъ нихъ содержится на сумы приказа общественного призрѣнія, а другая изъ городскихъ доходовъ. Сиротовоспитательный докъ и дѣтскій приютъ.

Заведенія исправительныя. Городекая тюрьма.

Военныя команды и другія учрежденія. Въ Твери постоянно находятся: Гарнизонный баталіонъ, жандармская и телеграфная команды и команда вѣдомства путей сообщеній. Временно квартируютъ: Штабъ 7-й легкой кавалерійской дивизіи. Здѣсь же помѣщаются: начальникъ IV отдѣленія III округа путей сообщеній и Управленіе 4-й дистанціи сего отдѣленія съ ея начальникомъ.

Библіотеки. Публичная бібліотека, въ которой можно пользоваться чтеніемъ журналовъ, газетъ и книгъ, по установленнымъ правиламъ. Она помѣщается на Милліонной улицѣ, въ зданіи присутственныхъ мѣстъ, и бібліотека при гимназіи.

Докъ. Докъ и мастерскія, принадлежащіа пароходному товариществу „Самолетъ“, устроены при устьѣ р. Тьмаки, такимъ образомъ, что пароходы вводятся въ докъ чрезъ ея устье для починокъ и на зимовку. Докъ вырытъ въ возвышенномъ лѣвомъ берегу Тьмаки близъ Волги. На Тьмакѣ устроены три шлюза, два при самомъ устьѣ, а третій нѣсколько выше воротъ, ведущихъ въ докъ; на днѣ дока поставлены блоки или шпалы, на которыя и ставятся пароходы. По окраинамъ дока устроены: механическая мастерская съ потребными машинами, приводимыми въ дѣйствіе паровой машиной въ 8 силъ и кузница для выковки мелкихъ пароходныхъ принадлежностей; тутъ же есть слесарни, котельная, магазины съ запасными пароходными вещами и кладовыя. Построеніе дока начато въ 1854 году, онъ можетъ вмѣщать 22 парохода.

Нѣсколько далѣе вверхъ по Тьмакѣ, между этой рѣкой и шоссе, ведущимъ изъ города до Тверской станціи Николаевской желѣзной дороги, въ урочищѣ *Лазурь*, есть природный оврагъ того же имени. Въ лѣтнее время онъ обсыхаетъ совершенно, но весной затопляется водою. Общество „Самолетъ“ выбрало его мѣстомъ для сбора новыхъ пароходныхъ корпусовъ, которые собираются здѣсь весной при водопольѣ, выводятся чрезъ Тьмаку въ докъ или на

Волгу. Съ этой цѣлью здѣсь, какъ и около дока, устроены мастерскія и механическое заведеніе, приводимое въ дѣйствіе шести-сильною паровою машиною.



ОБРАТЪ ЗАЗРЪ.

Фабрики и заводы. Фабричная и заводская промышленность довольно значительна: здѣсь считается 51 разныхъ фабрикъ и заводовъ. Часть ихъ произведеній потребляется на мѣстѣ, а избытокъ сбывается въ столицы. На нихъ считается болѣе 5,000 мастеровъ учениковъ и рабочихъ:

Изъ нихъ замѣчательны:

Бумагопрядильня купцовъ Каулина и Залогина, выстроенная на лѣвомъ берегу Тьмаки близъ города; она занимаетъ 6 десятинъ и состоитъ изъ 12 корпусовъ; на этой фабрикѣ 3 паровыя машины высокаго давленія, каждая въ 40 силъ, помощью которыхъ выпрядается до 150 т. пудовъ хлонка въ годъ. Мастеровъ и рабочихъ на фабрикѣ свыше 1,500 человекъ. Обороту въ годъ 750 т. руб. сер.

Жельзоръзательный заводъ купца Назарова; на немъ рѣжется желѣза до 15 т. пуд., на сумму до 24 т. руб. сер. Желѣзо покупается на Нижегородской ярмаркѣ, а рѣзанное идетъ на гвозди, которые въ большомъ количествѣ выдѣлываются въ окрестностяхъ Твери и сбываются въ Петербургъ, Москву и Рязь.

Крахмалныя заводы Нечаева и Позднякова; на первомъ выдѣлывается до 50 пудъ крахмала въ сутки.

Пути Сообщеній. Тверь въ отношеніи путей сообщеній расположена весьма выгодно: съ одной стороны, въ четырехъ верстахъ отъ города, проходитъ Николаевская желѣзная дорога, съ другой онъ омывается Волгой; оба пути, какъ искусственный такъ и естественный, соединены прекраснымъ шоссе, идущимъ отъ города до Тверской станиціи желѣзной дороги. Кроме того, въ Твери впадаетъ въ Волгу р. Тверца, служащая началомъ водному сообщенію Волги съ Петербургомъ по Вышневолоцкой системѣ. Черезъ Тверь проходитъ Петербурго-Московское шоссе, и отъ него идетъ большая почтовая дорога на Смоленскъ.

Торговля. Тверское купечество занимается торговлею хлѣбомъ и желѣзомъ. Товары эти покупаются имъ на низовыхъ пристаняхъ и частію сбывается на мѣстное потребленіе, а большая ихъ часть доставляется по воднымъ системамъ въ Петербургскому и Рижскому портамъ. Торговуицкихъ по свидѣтельствамъ считается: иностранныхъ гостей 1, куницовъ 1-й гильдіи 10, 2-й 11, 3-й 218; торгующихъ крестьянъ и прикащиковъ 86.

Ярмарокъ въ Твери нѣтъ; торговля на базарахъ производится ежедневно.

Главное движеніе судоходства по верхней Волгѣ происходитъ между городами Рыбинскомъ и Тверью. Здѣсь проходятъ всѣ суда, отправляемыя изъ Рыбинска черезъ системы Тихвинскую и Вышневолоцкую. Такъ какъ подробности о судоходствѣ на Волгѣ и ея притокахъ были уже рассмотрѣны нами въ отдѣльной стѣтѣ о Волгѣ, то здѣсь мы ограничимся указаніемъ только тѣхъ предметовъ, которые относятся собственно до города Твери.

Судоходство и пристань. Въ Твери, какъ уже сказано, р. Тверца впадаетъ въ Волгу; среднее число судовъ, входящихъ въ Тверцу, доходитъ ежегодно до 1,900, съ грузами на сумму до 8 милліоновъ руб. сереб.; разгружается въ Твери для отправленія клади по Николаевской желѣзной дорогѣ и для мѣстнаго употребленія до 800 судовъ, съ товарами на сумму до 3 милліоновъ руб. сер.; отходятъ отъ Тверской пристани до 250 судовъ, съ кладью на сумму до 750 т. руб. сер.

Съ 1854 года открылось по Волгѣ внизъ, пароходство. Оно учреждено пароходнымъ обществомъ „Самолетъ“, которое стало поддерживать сообщеніе между Тверью и Рыбинскомъ; въ настоящее же время, это общество связало своими пароходами всю Волгу отъ Твери до Астрахани и по Камѣ отъ Казани до Перми. Кромя этого общества, при высокомъ состояніи весеннихъ водъ Волги, ходятъ между Тверью и Рыбинскомъ пароходы обществъ „Польза“ и „Дружина“, но по спадѣ весеннихъ водъ прекращаютъ свои рейсы и общество „Самолетъ“ не имѣетъ соперниковъ. Теперь у него 37 пароходовъ, а за 8 лѣтъ оно открыло свои дѣйствія только съ двумя.

Гулянья и зрѣлища. Отдохновеніе и прогулка въ праздники составляютъ отличительную черту въ характерѣ Русскаго народа. Празднованіе храмовыхъ праздниковъ считается имъ необходимою; на нихъ съѣзжаются не только окрестные жители, но даже жители отдаленныхъ деревень и ради одного праздничнаго дня, предаются отдохновенію и удовольствіямъ нѣсколько дней сряду. На этомъ основаніи Тверитяне гуляютъ въ Петровскій и Успенскій мясоѣды и послѣ каждаго крестнаго хода. Изъ этихъ гуляній народъ веселится за Волгой: послѣ Петрова дня, послѣ Вознесенія Господня, въ который бываетъ крестный ходъ изъ собора въ церковь Вознесенія и послѣ Троицына дня. Послѣ крестнаго хода въ Желтиковъ монастырь гуляютъ за Тьякою. Послѣ Казанской Божіей Матери 8-го іюля, гуляютъ за Тверцою около Отроча монастыря недѣлю, потомъ двѣ недѣли гуляютъ въ мѣщанскихъ улицахъ городской части, около Смоленскаго Кладбища до и послѣ 18-го іюля. Послѣднее гулянье бываетъ за Тьякою 29-го августа. Эти гулянья народныя; онѣ сопровождаются большею частію пѣснями, плясками и хороводами и имѣютъ цѣлью выборъ жениховъ и невѣстъ. Малыя гулянья въ праздничные дни и хорошіе лѣтние вечера, бывають больше по набережной р. Волги, около воксала и въ публичномъ саду, о которомъ говорено выше. Изъ загородныхъ гуляній предпочитаютъ село Тресвятское—лѣтнее пребываніе Тверскаго Архіепископа, и Тверская станція Николаевской желѣзной дороги. Всѣ эти гулянья оживляютъ городъ лѣтомъ. Лѣтомъ сюда заѣзжаются иногда странствующие акробаты, дающіе свои представ-

ленія на почтовой площади; на ней же ставятся въ недѣлю св. Пасхи качели, но зимою и этихъ удовольствій не бываетъ. Прежде давались на Тверскомъ театрѣ представленія также вольнымъ благородномъ обществомъ и воспитанниками Дворянскаго Института, но теперь театръ запуслъ окончательно и рѣдко когда привлекаютъ въ него жители странствующіе артисты.

Гостиницы. Лучшія въ городѣ гостиницы: *Миллера*, находящаяся на Почтовой площади, иначе называемая *почтовою*, потому, что до открытія желѣзной дороги, при ней останавливались почтовые экипажи, ходившіе между обѣими столицами. Другая *Андреевскаго*, находящаяся близъ парашодной пристани Самолетъ. Цѣны номерамъ отъ 1 руб. сереб. и выше.

Кондитерскія. Лучшія: Миллера, Войса, и *кафе-ресторанъ Чаплина*.

Магазины. Изъ нихъ рекомендуются Вагина, Цвѣткова и Рѣшетова, они могутъ удовлетворять потребностямъ первой необходимости и даже роскоши.

Аптеки въ городѣ двѣ, лучшая изъ нихъ, Принца.

Всѣ эти заведенія находятся на Милліонной улицѣ. *Извозчики* стоятъ большею частію на Почтовой площади и возятъ за умирную цѣну.

Цѣны на жизненные потребности слѣдующія:

Говядины 1 ф. 9 и 11 к. сер.; телятины 1 ф. 7 и 15 к.; хлѣба чернаго 1 ф. 2 коп. сер.; булка французская 3 коп. сер.; овса кулъ 3 р. и 3 р. 60 к.; сѣна пудъ 20 и 25 коп.; дровъ однополѣнныхъ березовыхъ сажень 3 р. 50 к. и 4 р., сосновыхъ 2 р. 50 коп. и 3 руб.

Дома, лавки и проч. Въ Твери считается:

домовъ:	КАМЕННЫХЪ	ДЕРЕВЯННЫХЪ.
Казенныхъ	31	4
Церковныхъ и Монастырскихъ . .	7	
Общественныхъ	9	7
Частныхъ	638	2128

ЛАВОКЪ:	КАМЕННЫХЪ	ДЕРЕВЯННЫХЪ.
Церковныхъ	37	
Общественныхъ	107	471
Частныхъ	480	144
Театръ		1

ЖИТЕЛЕЙ ВЪ ТВЕРИ СЧИТАЮТСЯ:

Мужчинъ	15673
Женщинъ	11855
	<hr/>
	27528

ВЪ ТОМЪ ЧИСЛѢ.

Дворянъ потомственныхъ	628
— личныхъ	1776
Духовенства бѣлаго	949
— монашествующаго	187
— единовѣрческаго бѣлаго	8
Почетныхъ гражданъ	257
Купечества	1342
Мѣщанъ	12024
Сельскаго сословія	5994
Лицъ военнаго вѣдомства	4014
Иностранцевъ	78
Разночинцевъ	256

ТВЕРСКАЯ ГУБЕРНІЯ.

Тверская губернія есть одна изъ среднихъ Великороссійскихъ губерній; лежитъ къ сѣверу отъ Москвы и граничитъ къ с. з. и с. Новгородскою губ., къ в. Ярославскою и Владимірскою, къ ю. Московскою и Смоленскою, а къ з. Псковскою. Она раздѣлена на 12 уѣздовъ: Тверской, Весьегольской, Вѣжецкой, Вышневолоцкой, Кашинской, Корчевской, Останковской, Новоторжской, Старицкой, Ржевской, Зубцовской и Калязинской, которые занимаютъ пространство до 56500 кв. верстъ. Изъ этого числа: подъ полями

до 1,670,000 десятинъ; подъ лугами 1,277,088 десятинъ, и подъ лѣсами до 1,773,440 десятинъ. Одна десятая всего пространства занята болотами, покрытыми густымъ лѣсомъ и изобилующими торфомъ. Вообще Тверская губернія составляетъ почти ровную возвышенную плоскость; только въ Старицкомъ, Зубцевскомъ, Весегольскомъ, и въ некоторыхъ частяхъ Тверскаго, Новоторжкаго, Вышневолоцкаго и Бѣжецкаго уѣздовъ, поверхность нѣсколько волнообразна, а Валдайскія горы задѣваютъ Осташковскій уѣздъ. Она изобилуетъ озерами и перерѣзана рѣками, изъ коихъ многія судоходны, каковы: Волга, Западная Двина, Тверца, Вазуза, Вязьма, Десна, Шоша, Молога, Мста, Медвѣдица и др. Первые доставляютъ водами своими цѣнное послѣднимъ, составляютъ неоцѣненное богатство всего государства, а для Тверской губерніи служатъ несомнѣннымъ источникомъ къ благосостоянію ея жителей, которые живя на землѣ не производительной, вознаграждаютъ себя за этотъ недостатокъ разнаго рода промыслами.

И дѣйствительно, хотя Тверская губернія и причисляется, по положенію своему, къ полосу сѣвернаго постояннаго хлѣбопашества, но труды земледѣльца почти не вознаграждаются, и хлѣба едва достаётъ ему на собственное пропитаніе; для уплаты же податей и для поддержанія въ порядкѣ домашняго хозяйства, онъ находится въ необходимости добывать деньги другими способами. Эти-то способы представляются въ обиліи водъ, водныхъ системахъ, желѣзной дорогѣ пролегающей въ губерніи на 170 верстѣ и Московскомъ шоссе.

Въ слѣдствіе этихъ очевидныхъ выгодъ края, жители прилежащихъ къ водянымъ странамъ деревень, занимаются проводомъ барокъ бичевой и нанимаются въ судорабочіе. По статистическимъ свѣденіямъ, въ одну навигацію, Тверская губернія выставляетъ до 10,000 лошадей и до 50,000 рабочихъ. Зимой и въ тѣхъ случаяхъ, когда товары идутъ сухопутнымъ, перевозка ихъ доставляетъ также немаловажныя выгоды крестьянамъ, которые подвозятъ пеньку и сало гужемъ изъ юговосточныхъ губерній Россіи къ Ржеву, главнѣйшему складочному пункту, изъ котораго продукты эти расходятся въ С.-Петербургъ и Ригу.

Кромѣ перевозки этихъ товаровъ, составляющихъ монополию торговли купеческаго сословія Тверской губерніи, каждый городъ и уѣздъ ея занимаются какими либо промыслами, доставляющими благосостояніе краю.

Ржевскъ, какъ мы уже сказали, сосредоточиваетъ торговлю пенькой и саломъ. По капиталамъ которыми обладаютъ Ржевскіе купцы, онъ есть безъ сомнѣнія первый торговый городъ въ губерніи. Сюда свозится пеньки до 500 т. пуд. и канатной пряжи до 250 т. пуд. Въ этомъ городѣ находится до 13 пенькопрядильныхъ фабрикъ, на которыхъ вырабатывается ежегодно до 130,000 пуд. пряжи и до 450 т. пуд. веревокъ. Кромѣ того, въ Ржевѣ дѣлаютъ пастилу, въ уѣздѣ же, жители гонятъ деготь и смолу.

Осташковскъ знаменитъ своими кожевенными заводами; Осташковцы шьютъ мужицкіе сапоги, извѣстные подъ названіемъ *осташкой*, которыхъ выдѣлывается до 125 т. паръ, и рукавицы изъ конины. Въ Осташковѣ есть извѣстная бумагопрядильня братьевъ Саниныхъ, а уѣздные жители плетутъ сѣти изъ леньковой пряжи, отчего часть пеньки идетъ изъ Ржева въ уѣздъ. Нѣкоторые изъ Осташковцовъ занимаются рыболовствомъ въ уѣздѣ, и ходятъ для этого въ Петербургъ, Нарву, Ревель, Ладогу, и Кронштатъ. Живущіе въ лѣсистыхъ мѣстахъ гонятъ деготь и смолу.

Бюжескскъ не имѣетъ особаго промысла. Въ уѣздѣ же жители шьютъ холщевые мѣшки, дѣлаютъ деревянную посуду, частію шьютъ сапоги; нѣкоторые деревни занимаются коновальствомъ, расходясь по всей Россіи; другіе идутъ въ штукатуры; бабы вяжутъ шерстяные чулки.

Всегонскій уѣздъ промышленяетъ деревянной посудой, и шьетъ мѣшки, которые идутъ въ Москву и Рыбинскъ.

Старицкій уѣздъ промышленяетъ дегтемъ и смолой; въ иныхъ деревняхъ курятъ сошки, ломаютъ каменья и выдѣлываютъ въ значительномъ количествѣ заячьи шкуры.

Вышневолоцкій уѣздъ занимается сплавоми лѣса, постройкой барокъ, выдѣлкой глиняной посуды и какъ уже сказано выше, горкой барокъ и бурлачествомъ.

Въ Калязинскомъ уездѣ дѣлаютъ колеса, куютъ лопаты и шьютъ опойковые и выростковые сапоги и башмаки. Тѣмъ же самымъ промышленяетъ и *Корчевской уездѣ*, который кромѣ того славится хорошими плотниками, печниками и красильщиками.

Въ Тверскомъ уездѣ дѣлаютъ берда, куютъ гвозди.

Торжокъ славится своимъ шитьемъ по сафяну золотомъ и серебромъ.

Зубцовскій уездъ промышленяетъ поярковыми шляпами и валенками.

Новоторжскій уездъ славится мастеровыми, выдѣлывающими подъятный кирпичъ.

Въ Кашинскомъ уездѣ много хорошихъ мастеровыхъ, въ особенности плотниковъ.

Изъ этого краткаго очерка видно, что Тверская губернія составляетъ замѣтную единицу въ промышленномъ отношеніи, что Ржевъ и Тверь принадлежатъ къ значительнымъ торговымъ городамъ Россіи, и что купечество этихъ двухъ городовъ обладаетъ весьма большими капиталами. Вышній Волочекъ, счастливымъ положеніемъ своимъ, весьма важенъ по системѣ судоходства, носящаго его имя. Весьегонскъ занимаетъ тоже мѣсто на Тихвинской системѣ что Волочекъ на Вышневолоцкой.

ОТЪ ТВЕРИ ДО ЯРОСЛАВЛЯ.

Если читателямъ нашего путеводителя по Волгѣ придется путешествовать по этой величественной рѣкѣ начиная отъ Твери, то къ услугамъ его пароходы общества „Самолетъ“, содержащіе ежедневное сообщеніе по всей рѣкѣ. На Тверской станціи Николаевской желѣзной дороги, общество имѣетъ своего агента, который выдаетъ билеты на пароходъ, отправляющійся въ тотъ же день, принимаетъ пассажирскій багажъ и доставляетъ его на счетъ и страхъ общества къ пароходу, выдавая на него контромарки. Для пассажировъ отправляющихся на пароходъ, удобнѣе всего доѣхать до пароходной пристани въ частномъ дилижансѣ съ платой 15 к. сер. съ челоуѣка.

На пристани пассажиры найдут удобное помещеніе, въ ожиданіи урочнаго часа по росписанію. Здѣсь кстати сказать, что росписанія эти ежегодно публикуются ранней весной въ разныхъ вѣдомостяхъ обѣихъ столицъ и крозь того въ конторѣ общества „Самолетъ“ въ С.-Петербургѣ и на всѣхъ его пароходныхъ пристаняхъ по Волгѣ, можно получать отдѣльными печатными книжечки съ подробнымъ росписаніемъ пристаней, времени прихода и отхода пароходовъ, и указаніемъ цѣнъ какъ за проѣздъ отъ одного мѣста до другаго, такъ и за багажъ по вѣсу съ пуда.

Съ наступленіемъ урочнаго часа отплытія, на пароходѣ звонять въ третій разъ, снимается сходня и пароходъ отходитъ отъ пристани, спускаясь быстро внизъ по Волгѣ. Скоро исчезаютъ отъ взора зрителя и прекрасный дворець и Отрочъ монастырь, дремящій подъ тѣнью окружающихъ его деревьевъ и красивая Тверская набережная и вокзалъ съ общественнымъ садомъ; вотъ пройдена и Варяжская слобода, лежащая въ двухъ верстахъ отъ города и только купола церквей напоминаютъ о недавнемъ отплытіи; наконецъ и они скрываются въ дальней синевѣ, и прекрасные берега Твери сменяются однообразными окрестностями. Такимъ образомъ продолжается путешествіе, прерываемое только стукомъ колесъ и свисткомъ капитана, зорко слѣдящаго за ходомъ своего судна, потому что на пути встрѣчаются мели и камни; такъ, на 4-й верстѣ отъ Твери лежитъ мель *Константиновская*, а за нею на 5-й верстѣ *Примырковская*, которыя впрочемъ при знаніи фарватера, не опасны для судоходства.

На 17-й верстѣ отъ Твери, на правожъ берегу Волги встрѣчается казенное село *Эммаусъ*. Черезъ него проходитъ Московское шоссе, прежде столь оживленное многочисленными проѣздами, а нынѣ служащее только сообщеніемъ между деревнями, лежащими по пути и торговымъ путемъ для товаровъ, отправляемыхъ гужемъ. Въ немъ виднѣтся заустѣлый станціонный домъ, но не слышишь *малышій* звонъ почтоваго колокольчика и молодецкій крикъ лихаго ямщика! *Эммаусъ* напоминаетъ только о прошедшей дѣятельности его жителей, занимавшихся возкой почтъ, равно какъ напоминаетъ и о томъ, что близъ этого села былъ нѣкогда *Яминскій монастырь*,

котораго теперь не существуетъ. Впоследствии здѣсь былъ загородный домъ Тверскихъ Архіереевъ, въ настоящее время упраздненный.

На 19-й верстѣ, на лѣвомъ берегу Волги, при впаденіи въ нее р. *Орши*, находится заштатный мужской *Оршинскій* монастырь. Время основанія его неизвѣстно, но о немъ упоминается въ 1613 году, когда Оршинскій Архимандритъ Іосифъ, въ званіи выборнаго отъ г. Твери, подписалъ грамоту на избраніе Михаила Феодоровича на царство. Во время нашествія Поляковъ, монастырь былъ разрушенъ почти до основанія и оставался невозобновленнымъ. Въ недавнее время Тверское Епархіальное начальство обратило вниманіе на эту древность и исправило ее по возможности. Въ 1846 году, когда перемасивали каменный полъ, подъ алтаремъ церкви во имя Вознесенія Христова, найдены были разные церковныя утвари: *потиръ, дискосъ, зазъдица, три блюда, ложка, крестъ и двѣ иконы* въ позолоченныхъ окладахъ; на престолѣ же подъ *срачницею*, найдены три *антифона*. Одинъ изъ нихъ, какъ видно изъ надписи, положенъ Тверскимъ Епископомъ Варсонофіемъ при освященіи храма въ 1567 году.

На 36-й верстѣ отъ Твери, Московское шоссе идетъ по берегу Волги и тутъ же раскинуто село *Городня*; иные называютъ его *Городень, Городецъ*. Въ древности на этомъ мѣстѣ былъ городъ, составлявшій удѣльную отъ Тверскаго Княжества область, которая называлась *Вертялинъ* городокъ или *Городецъ*. Здѣсь великій князь Тверской, Михайлъ Ярославичъ, въ 1312 и 1318 годахъ, подписывалъ грамоты, данныя побѣжденнымъ имъ Новгородцамъ и врагу своему князю Московскому, Георгію Даниловичу, завладѣвшему престоломъ Новгородскимъ во время побѣдки Михаила въ Орду, съ поздравленіемъ принявшаго правленіе хана Узбека. Въ междоусобіе Тверскихъ князей, в. к. Тверскій, Михайлъ Александровичъ, родственникъ Ольгерда, недовольный судомъ и поступками хитрополита Алексія и в. к. Московскаго Дмитрія Донскаго, невольно уступилъ (въ 1368 г.) Вертязинъ городокъ, составлявшій тогда удѣлъ князя Симеона Константиновича, — князю Іеремію (Константиновичу), съ которымъ и отправился сюда чиновникъ Московскій. Удѣломъ Іереміевымъ былъ Доргобужъ, нинѣ село До-

рожево Тверской губерши. Передъ кончиною своею, горестною для Тверитянъ, в. к. Михаилъ Александровичъ подписалъ духовную грамоту, по которой Вертяинъ городокъ, вмѣстѣ съ Тверью и другими городами, отказалъ старшему сыну своему Иоанну. Въ 1569 г. Городня подвергся гнѣву Иоанна Грознаго, жители были избиты, зданія разрушены по подозрѣнью, будто бы вся Тверская область, въ составѣ которой былъ и Городецъ, были тайными врагами Московскаго Самодержавія. Разрушенный городъ отданъ въ наслѣдство сыну Грознаго. Черезъ 40 лѣтъ послѣ этого горестнаго событія (1609 г.), князь Михаилъ Скопинъ Шуйскій, получивъ здѣсь извѣстіе что Делагарди, устранный митежемъ, идетъ съ Шведскимъ войскомъ не къ столицѣ и осажденной Троицкой лаврѣ противъ Лжедмитрія и Ляховъ, а назадъ къ Новгороду, послалъ къ Де-Лагарди гонцемъ Одогурова, съ просьбой не измѣнять честному слову, и не выдавать друзей въ тяжелую для нихъ минуту.

Въ настоящее время Городня значительное казенное село съ 440 жителями; оно раскинуто на возвышенномъ крутояръѣ. На одной изъ выдавшихся частей построена каменная церковь Рождества Богородицы; въ подземельной хранилѣ этой церкви, г. Кенпентъ нашелъ подъ отпавшею отъ стѣнъ штукатуркою, замѣчательную старинную живопись *фреско*. Тутъ же, въ древнія времена былъ Петровскій монастырь, который до 1627 г. приписанъ былъ къ дому Тверскихъ Архіереевъ.

За Городней, столь интересной историческими воспоминаніями, на 39 верстѣ на правомъ берегу Волги впадаетъ р. *Шона*, при устьѣ которой находится пристань. Рѣка эта начинается въ Зубцовскомъ уѣздѣ и протекаетъ на 220 верстѣ, но судоходна только на 12 верстѣ отъ устья. На несудоходной части рѣки устроены 9 водяныхъ мельницъ.

Съ пристани ежегодно отправляется до 100 судовъ, съ товарами на сумму до 500 т. руб. серебр., а для складки хлѣба, по берегу построены нѣсколько амбаровъ.

Верстахъ въ 5 отъ этой пристани, поставленъ дебаркадеръ отъ общества пароходства „Самолетъ“, для высаживанія и принятія пассажировъ, у котораго и останавливаются пароходы сего общества.

На 45-й верстѣ, на лѣвомъ берегу, лежитъ село *Эдименово*, оно довольно обширно и хорошо обстроено; принадлежитъ частному владѣльцу. Здѣсь родилась мать В. К. Михаила Ярославовича.

На 79-й верстѣ впадаетъ въ Волгу незначительная и несудоходная рѣка *Созь*, при устьѣ которой находится *Сурсовская* пристань, а близь нее деревня *Сурсово*. Съ пристани ежегодно отправляются до 20 судовъ съ мукой, на сумму до 50 т. руб. сер.

На 85-й верстѣ пароходъ останавливается у пристани при городѣ Корчевѣ.

Г. КОРЧЕВА.

Г. Корчева лежитъ на правомъ, возвышенномъ и крутомъ берегу Волги, и захватываетъ собою берегъ въ длину нѣсколько болѣе полутора верстѣ, а въ ширину до 600 сажень. Расстояніе его отъ Твери сухимъ путемъ 77 в., отъ Москвы 299 в. и отъ Петербурга 588 в.

Онъ основанъ изъ экономическаго села того же имени въ 1781 г. Черезъ годъ были тамъ устроены и присутственныя мѣста.

Въ городѣ 3 каменныхъ *церкви*, изъ коихъ одна Соборная, довольно порядочной и новѣйшей архитектуры, построена на берегу Волги. Площадь и плохой *бульваръ*, протянутый вдоль берега. *Гостинный дворъ*, 26 торговыхъ *лавокъ*, *домовъ* каменныхъ 57, деревянныхъ 416. Разныхъ *заводовъ* 7; изъ нихъ 2 пряничныхъ, 1 водочный и 1 пиво и медоваренный. *Жителей* обоюго пола до 3032, торгующихъ по свидѣтельствамъ разнаго рода 75, изъ нихъ по 3-й гилдін 44.

Въ городѣ бываетъ *ярмарка* Слауценская 13 и 14 Сентября.

Съ Корчевской *пристани* отправляется ежегодно до 170 судовъ, съ грузомъ болѣе сырыхъ произведеній на сумму до 450 т. руб. серебр.: приходитъ ежегодно до 700 судовъ съ грузами разнаго рода, на сумму до 2 милліоновъ р. сер.

Въ Корчевѣ помѣщается управленіе 5-й Дистанціи IV отдѣленія III округа путей сообщенія, которое завѣдываетъ участкомъ Волги

отъ деревни Пережѣры до устья р. Медвѣдицы. Здѣсь же живетъ и начальникъ этой дистанціи.

Между 113 и 114 верстами впадаетъ въ Волгу рѣка *Дубно*, при устьѣ которой на правомъ берегу находится село *Городище*. Дубно течетъ на 165 верстѣ, по Владимірской, Московской и Тверской губерніямъ; въ обыкновенную воду она не судоходна, но при высокой водѣ, по ней сплавляется до 40 судовъ съ товарами, на сумму до 300 т. р. серебр.

На искосокъ отъ устья этой рѣки, нѣсколько ниже, на лѣвомъ берегу, находится пристань *Дубенская*, съ которой отправляется ежегодно до 25 судовъ съ мукой и пшеницей, на сумму до 120 т. р. сер.

На 126 верстѣ лежитъ село *Кимра*; здѣсь пароходъ останавливается.

Кимра расположена на лѣвомъ берегу, который въ этомъ мѣстѣ крутъ и возвышенъ; наружность села красива и привлекательна, чистыя строенія служатъ лучшимъ ручательствомъ за благосостояніе жителей, которые занимаются въ обширномъ размѣрѣ шитьемъ сапоговъ и галошъ. Издѣлія ихъ расходятся по всей Россіи, и слава ихъ до того распространилась, что съ давняго времени всякаго сапожника называютъ *Кимрякомъ*. Говорятъ что Кимряки ставятъ свои издѣлія извѣстному торговцу сапожнымъ товаромъ Королеву, и берутъ подряды въ казну, какъ это было въ 1807 и 1812 годахъ, когда они ставили сапоги на всю Русскую армію.

Въ Кимрѣ замѣчательна церковь по своей оригинальной архитектурѣ: она выстроена на подобіе ящика съ весьма маленькими куполами. Село это казенное, находится въ Корчевскомъ уѣздѣ и имѣетъ до 1400 жителей, которые продаютъ сапоговъ на сумму до 300 тысячъ руб. сер.; всего же отъ пристани сбывается всякаго товару, на сумму до полумилліона руб., который отправляется вверхъ и внизъ по Волгѣ на 70-ти судахъ.

На 132 верстѣ отъ Твери, на правомъ берегу, при устьѣ р. *Хотчи*, лежитъ село *Бѣлый городокъ*, Калезинскаго уѣзда, о которомъ упоминается въ духовной Тверскаго в. к. Михаила Александровича. Теперь оно весьма незначительно и населено только 30 крестьянами, но въ древности на этомъ мѣстѣ былъ го-

родъ и прозывался Вѣль-Городъ. Около него находится мель *Бьялогородская*, судоходству не препятствующая.

На 145 верстѣ впадаетъ въ Волгу съ лѣвой стороны рѣка *Медвѣдица*, судоходная только въ весеннее половодіе; въ это время, по ней сплавляютъ нѣсколько гонокъ. Медвѣдица вытекаетъ изъ Вышневолоцкаго уѣзда и имѣетъ длины до 325 верстѣ. Тутъ же находится село *Медвѣдицкое*, близъ котораго стоитъ парходная пристань общества „Самолетъ“; на Волгѣ же есть островъ называющійся *Медвѣдицкій*, а въ селѣ Медвѣдицкомъ помѣщается управление 6 дистанціи IV отдѣленія III округа путей сообщеній, обнимающее пространство Волги отъ этого села до деревни Васильевой, гдѣ граничатъ между собою Тверская и Ярославская губерніи. Начальникъ этой дистанціи живетъ въ Медвѣдицкомъ.

На лѣвомъ же берегу, ниже села, на полуостровѣ выстроены красивый двухэтажный домъ, г. Салтыкова. Онъ года три какъ отстроенъ, а до того, лѣтъ 50 стоялъ въ заустѣнн безъ крыши, какъ говорить преданіе потому, что тутъ водилась нечистая сила. Другое преданіе говоритъ, что въ этомъ домѣ живалъ Борисъ Годуновъ.

Ниже Медвѣдицы, на 155 верстѣ, на правомъ берегу Волги, находится казенное село *Скмятино*. Оно лежитъ при устьѣ р. *Нерли* и имѣетъ до 250 жителей. Въ древности здѣсь былъ городъ, называвшійся *Скмятинъ городъ*. Въ 1319 г. онъ достался по раздѣлу сыну в. к. Михаила Ярославича, Василью Михайловичу и внуку Ивану Борисовичу.

На 169 верстѣ, на луговомъ берегу, близъ устья рѣчки *Кашинки*, расположено село *Кашинское устье*, а подлѣ его, на крутой возвышенности раскинута усадьба г-жи Истоминой, называемая *Серіевское*. Прекрасный домъ съ павильономъ, окруженный красивыми и прочными постройками, много придаетъ красоты крутому берегу, окаймленному деревьями. По крутизнѣ проложена прочная лѣстница ведущая къ пристани, у которой останавливается парходъ, спускаетъ и принимаетъ пассажировъ, имѣющихъ сношенія съ г. Кашинымъ, находящимся въ 12 верстахъ отъ этой усадьбы.

На 181 верстѣ лежитъ городъ *Калязинъ*, съ торговой пристанью и другою, у которой останавливаются пароходы.

Г. КАЛЯЗИНЪ.

Калязинъ, уѣздный городъ Тверской губерніи, расположенъ на лѣвомъ берегу Волги подъ $50^{\circ}15'$ сѣв. шир., и 56° восточной долготы, въ разстояніи по сухому пути отъ Твери на 180 в., отъ Москвы въ 333 в. и на 702 в. отъ Петербурга. Онъ лежитъ на обрывистомъ берегу, обстроеномъ порядочными для уѣзднаго города домами; берегъ хотя и довольно возвышенъ, однакожь бывають годы, въ которые нѣкоторыя улицы затопляются водою при весеннемъ половодѣ.

Прежде Калязинъ былъ экономическою слободою, принадлежавшею Макарьевскому Калязинскому монастырю, отъ котораго и получила свое названіе; въ 1776 году, при учрежденіи губерній, сдѣланъ городомъ и тогда же учреждены въ немъ присутственныя мѣста.

Изъ древностей Калязинскихъ достойны замѣчанія:

Мужескій Троицкій Калязинъ монастырь 1-го класса; основанъ въ XV столѣтіи преподобнымъ Макаріемъ и получилъ названіе Калязинскаго отъ *Калязи*, владѣльца того мѣста, на которомъ онъ построенъ. Въ монастырѣ находятся 4 церкви, изъ которыхъ достойна вниманія соборная *церковь* во имя *Живоначалной Троицы*, построенная вмѣстѣ съ колокольнею въ 1654 г. игуменомъ Сергіемъ. Въ этомъ храмѣ опочивають св. мощи преподобнаго Макарія, открытыя въ 1521 г., спустя 38 лѣтъ послѣ погребенія. На одной изъ стѣвъ любопытный прочтеть слѣдующую надпись: „Воленіемъ „Отца, посѣщеніемъ Сына, совершеніемъ Святаго Духа, молитвами „преподобнаго и Богоноснаго отца нашего Макарія Калязинскаго „чудотворца, зачата бысть Святая Соборная церковь Живоначалныхъ Троицы и придѣлъ Рождества Богородицы и малаа церковь „Спаса нерукотвореннаго, святія ворота и стѣны монастырскія „въ 1654 г. Юня 8 дня, при державѣ Великаго Государа Царя

„и Великаго Князя Алексѣя Михайловича всея великія и малыя
 „и бѣлыя Россіи, въ 9-е лѣто государствованія его, при сынѣ его
 „благовѣрноу царевичѣ Алексѣѣ Алексѣевичѣ въ первое лѣто
 „рожденія, при Святѣйшемъ Никонѣ патриархѣ Московскомъ и всея
 „Россіи, въ третіе лѣто патриаршества его, при преосвященномъ
 „Лаврентіѣ Тверскомъ и Кашинскомъ и при настоящей обители
 „игуменѣ Сергіѣ, келарѣ старцѣ Ирнархѣ; а подписана, начата и
 „совершена соборная церковь Живоначальныя Троицы, придѣлъ
 „Рождества Богородицы и малая церковь Спасова и Святыя во-
 „рота монастырскою казною и обѣщаніемъ вклада соборнаго старца
 „Леонида Высоцкаго къ той монастырской казнѣ его Леонидова
 „600 рублей“. Въ преддверія храма находится каменная гробница
 преосвященнаго Серапіона, на которой высѣчена надпись: „лѣта 7111
 „преставися рабъ Божій преосвященный Митрополитъ Серапіонъ
 „Сарскій и Подонскій, мая во 2-й день, постриженникъ Калазина
 „монастыря, уроженецъ г. Кашина.“

Монастырь обнесенъ каменной оградой съ башнями, которая,
 какъ видно такъ же изъ надписи надъ святыми воротами, начаты
 строиться въ 1624 г., а кончена въ 1648 году. Въ монастырѣ
 хранятся нѣсколько чугунныхъ *пушекъ* длиною отъ 2¹/₂ до 4
 аршинъ и нѣсколько сотенъ чугунныхъ *ядеръ*, оставшія тутъ отъ
 времени нашествія Поляковъ, а въ ризницѣ монастырской, хранятся
 два деревянныхъ *потира*, *дискосъ* и два *блюда*, на которыхъ
 совершалъ Литургію преподобный Макарій.

Кромѣ монастыря управляемаго архимандритомъ, въ городѣ на-
 ходится 7 каменныхъ *церквей*, 175 *домовъ* каменныхъ и 1008
 деревянныхъ; 27 разныхъ фабрикъ и заводовъ, изъ коихъ 10 крах-
 мальныхъ и 2 свѣчныхъ. Число торговыхъ свидѣтельствъ 143;
 изъ нихъ по 1-й гильдіи 1, по 2-й 3 и третьей 98. Такое чи-
 сло служить лучшимъ мѣриломъ производимой жителями торговли,
 которая преимущественно состоитъ изъ сбыта хлѣба; другія произ-
 веденія, за исключеніемъ крахмала, сбываются не въ значительномъ
 количествѣ; въ сложности же, съ Калазинской пристани отправляется
 ежегодно до 300 судовъ съ грузами на сумму до милліона руб.

сереб. Приходъ судовъ по количеству доходитъ до 290, съ которыхъ поступаетъ товару на сумму до 700 т. руб. серб.

Въ Калязинѣ считается до 7528 жителей обоого пола, и находится одно уѣздное, и одно приходское училище и городская больница.

Послѣ очерка городу, кстати сказать нѣсколько словъ о торговцахъ Калязинскаго уѣзда, отличающихся подобно Ярославцамъ, особенною склонностію къ промышленности, но какъ тамъ такъ и здѣсь не всѣ селенія посвящаютъ себя имъ исключительно.

Въ этомъ уѣздѣ промыслы *на сторону* принадлежатъ селамъ: Семендяеву съ приселкомъ Соболами и деревнями по самой границѣ Ярославской губерніи. Васишину съ деревнями на Волгѣ и прилежащими къ нему деревнями князя Долгорукова. Красному съ деревнями по р. Жабѣ и Медвѣдицкой вотчинѣ.

Семендяевцы почти всѣ живутъ въ Москвѣ, одни половыми въ трактирахъ, другіе торгуютъ хлѣбомъ, сухарями, икрой, колбасами и проч.

Васишники живутъ преимущественно въ Москвѣ и торгуютъ фруктами. Ильинка полна Васишниками, гдѣ одни сидятъ въ погребахъ, другіе торгуютъ на лоткахъ и бродятъ съ ними по городу.

Красносельцы большею частію трактирники вездѣ, гдѣ только есть возможность открыть трактиръ; такъ же торгуютъ бакалійю.

Изъ вотчины *Медвѣдицкой* болѣе промышленляютъ краснымъ товаромъ въ обѣихъ столицахъ, а часть изъ нихъ подобно Ковровцамъ (Владимірской губерніи), развозятъ эти товары по Вологодской и Архангельской губерніямъ.

Но не вдругъ эти промышленники достигаютъ до благосостоянія; обыкновенно они начинаютъ свою науку съ 10 — 15 лѣтняго возраста, и оставляя домъ родительскій, пускаются болѣе въ Москву, гдѣ знакомые имъ односельцы, принимаютъ ихъ подъ свое покровительство и пускаютъ по городу съ годами, орѣхами, квасомъ и другими мелочами; другихъ же пристраиваютъ въ трактиры и сидѣльцами въ лавочкахъ. Пройдя эту первую школу, молодцы лѣтъ въ 20 — 30, пріобрѣтаютъ самостоятельность, начи-

нають торговать отъ себя и уже болѣе серьезными предметами; иные накупають рыбу, икру, апельсины и торгуютъ въ разность, другіе открываютъ небольшія лавки со всячиной и при благоразумной распорядительности и бережливости наживають деньги, отсылая часть на поддержаніе семьи. Но не всё изъ нихъ бываютъ счастливы въ своей карьерѣ; живя болшею частью въ такихъ многолюдныхъ горѣдахъ, каковы наши Москва и Петербургъ, они съ 16 — 18 лѣтъ знакомятъся съ развратомъ и пьянствомъ, начинаютъ кутить или по просту говоря „сшибаются“ и весьма часто кончаютъ тѣмъ, что промѣтавъ все нажитое, съ горя идутъ въ солдаты т. е. „продаются.“ Вотъ краткій очеркъ промышленниковъ; не смотря однакоже на эту ихъ слабую сторону, надо сказать, что развратъ мужчинъ не прививается къ женщинамъ и безчестная дѣвушка считается въ этихъ селахъ рѣдкостью.

Калезинъ есть послѣдній городъ Тверской губерніи; черезъ нѣсколько верстъ пароходъ вступаетъ въ предѣлы губерніи Ярославской и пройдя мели *Никитскую* и *Кисель*, лежащія на 183 и 186 верстахъ, взорамъ путешественника открывается множество церквей, сосредоточенныхъ на правомъ и возвышенномъ берегу Волги. Это *Угличъ* — это древняя столица удѣльнаго углическаго княжества! Пароходъ останавливается у нарочно устроенной пристани, и каждому путешественнику интересно осмотрѣть достопримѣчательности города.

УГЛИЧЬ.

О времени когда основанъ г. Угличъ исторія умалчиваетъ, а древнія Углическія лѣтописи относятъ его начало къ временамъ язычества. Онъ повѣствуютъ между прочимъ, что княжичъ и великій бояринъ по имени *Янгъ*, родомъ Псковичъ, братъ или родственникъ великой княгини *Ольги*, объѣзжая Россію, посѣтилъ и Угличъ для устройства въ немъ управления и сбора пошлинъ, и плѣная мѣстоположеніемъ, уприсиль *Ольгу*, отдать ему Угличъ въ собственность. Послѣ чего онъ построилъ себѣ домъ на крутомъ берегу Волги на

УПАВЪЛЪ.

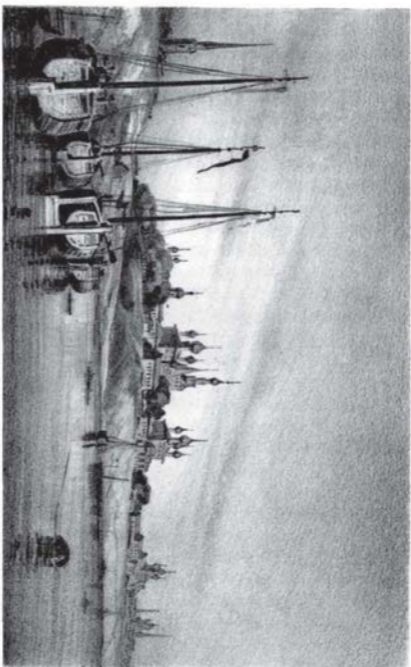

Яновъ поля. Это событіе совершилось около 950 г. по Р. Х: а названіе Янова поля сохранилось и по нынѣ въ народномъ преданіи, хотя иногда его называютъ *Угличьими полями*. Лѣтописи говорятъ, что городъ строился семь лѣтъ и былъ обведенъ землянымъ валомъ и глубокимъ ровомъ, наполнявшимся водою изъ Волги и въ длину былъ болѣе версты.

Устроивши Угличъ, Янъ былъ отозванъ Ольгою въ Кіевъ, а управленіе городомъ было поручено боярину. Когда же к: к: Владиміръ раздѣлялъ Россію между своими сыновьями, то Угличъ отошелъ къ Ростову и поступилъ въ удѣлъ сыну Борису, въ княженіе котораго была построена здѣсь соборная церковь деревянная во имя святыхъ: царя Константина и матери Елены, и нѣскольکو другихъ церквей.

Дальнѣйшая исторія Углича до самостоятельнаго Углическаго Князя Всеволода Константиновича, столько же зависитъ отъ Кіевской, Ростовской и Владимірской исторіи, сколько и самъ Угличъ въ продолженіи сего времени зависѣлъ отъ этихъ княжествъ по своему управленію. По раздѣленіи Суздальскаго и Владимірскаго великаго княжества на два, въ 1212 г., Георгій, старшій братъ, получилъ Владиміръ и Суздаль съ ихъ областями и городами, а младшій братъ Константинъ получилъ Ростовъ, Угличъ и Ярославль. Константинъ долго велъ войну съ братомъ, желая отнять у него великокняжескій престолъ, и самъ не будучи въ состояніи надирать за своими владѣніями, передалъ часть ихъ своимъ сыновьямъ: Васильку отдалъ Ярославль, а Всеволоду Угличъ. Всеволодъ въ короткое время устроилъ свое владѣніе, во всёхъ частяхъ ввелъ порядокъ и набравши войско, пошелъ на помощь отцу своему, который и успѣлъ наконецъ завладѣть Владимірскимъ княженіемъ, и за оказанную услугу подарилъ Всеволоду Ярославль, а внуку своему Константину (сыну Всеволода Углическаго) отдалъ Углическое княжество (1216 г.) Юный Константинъ обладалъ прекрасными душевными качествами, былъ кротокъ, религіозенъ и занимался устройствомъ своихъ владѣній и улучшеніемъ благосостоянія подданныхъ. Любилъ науки, держалъ при себѣ ученыхъ Грековъ и имѣлъ большую бібліотеку: но на седьмомъ году своего княже-

ня умеръ, не оставивъ по себѣ наслѣдника. Послѣ него возшелъ на престолъ князь Владиміръ Константиновичъ, сынъ в: к: Владимірскаго, Константина Всеволодовича (1222). Владиміръ, подобно предшественнику своему, княжилъ мирно, правосудно и человѣколюбиво; въ его княженіе Ватый, разоривъ Москву, подступилъ къ Угличу; Владиміръ Константиновичъ удалился въ Новгородъ, а Угличане признали надъ собой власть хана (1237 г.). Ватый оставилъ въ немъ своихъ чиновниковъ и устремился на берега Сити и Мологи; тогда Владиміръ Константиновичъ возвратился въ Угличъ. Ханъ вызывалъ его къ себѣ на поклоненіе, но самолюбивый князь не исполнилъ требованія, и потому долженъ былъ снова удалиться изъ своихъ владѣній и вести скитальческую жизнь, перебѣгая изъ города въ городъ; князь будучи въ это время въ преклонныхъ лѣтахъ, не вынесъ горя и умеръ во Владиміръ въ 1248 г., оставя по себѣ сыновей Андрея и Романа. По праву старшинства, на престолъ вступилъ князь Андрей, княжившій до 1261 г., а послѣ его смерти сталъ княжить Романъ Владиміровичъ. Онъ построилъ г. *Романовъ*, чтѣ нынѣ Романовъ-Ворисоглѣвскъ и умеръ въ 1285 г. нѣтъ 60 лѣтъ отъ роду. Черезъ 303 года, въ княженіе князя Андрея Васильевича, начали строить соборную церковь каменную, и когда взрыли землю до фундамента, то въ склепѣ открыли негнѣнные мощи князя Романа. По смерти Романа, умершаго бездѣтнымъ, возшелъ на престолъ Дмитрій Борисовичъ, внукъ Василька; онъ нѣсколько разъ заводилъ ссоры съ сосѣдними князьями. При немъ была построена церковь во имя Дмитрія Селунскаго, которая существовала до разоренія Углича Поляками; мѣсто на которомъ она стояла, носить и по нынѣ названіе *Селунскаго тора*. Предъ концемъ жизни своей, онъ вступилъ въ кровопролитную брань съ княземъ Федоромъ Ростиславичемъ, и на пути изъ Волока занемогъ, принялъ монашескій санъ и умеръ въ 1294 году. Еще въ 1284 г. онъ перешелъ княжить въ Ростовъ, а въ его отутствіе завладѣлъ Угличемъ Городецкій князь Андрей Александровичъ, и зная что княженіе его тутъ непрочно, онъ ѣздилъ въ Орду и выпросилъ себѣ у Хана грамоту на Владимірское княжество, и съ войсками Татарскими, Городецкими и Углическими по-

шелъ на Владиміръ и окружилъ его; но какъ Татары требовали жалованья, а князь не могъ удовлетворить ихъ, то вышла ссора; дикіе ординцы бросались на окрестности Владиміра, опустошили ихъ и взяли и разорили много городовъ, въ томъ числѣ и Угличъ, а князь Андрей Александровичъ бѣжалъ. Супоньевская лѣтопись говоритъ объ этомъ событіи такъ: „Злии Татарове внезапно нападаша на Угличъ, начаша зорити его мечемъ и огнемъ, гражданъ истребляя, имѣнія ихъ емлюще, и мало опустошиша, зѣло обогатихася, жителей оныхъ въ полонъ взяша, а многое число ихъ разбѣгонаша, но лѣсамъ.“

Когда буйные Татары, насытившись грабежемъ, удалились въ орду, тогда Угличане начали возвращаться въ жилища и на собравшемся вече, присудили пригласить на княженіе въ Угличъ Устюжскаго князя Константина Борисовича. Константинъ принялъ предложеніе чрезъ пословъ и поселился въ Угличъ; немедленно водворилъ въ немъ порядокъ и благоустройство, далъ городу многія льготы въ податяхъ и городскихъ повинностяхъ. Но княженіе его продолжалось только до 1294 г., онъ перешелъ княжить въ Ростовъ, который получилъ по смерти своего брата Дмитрія Борисовича, а Угличъ передалъ сыну своему Александру Константиновичу. Съ этого времени Угличъ непосредственно зависѣлъ отъ Владимірскаго княжества. Пройдемъ молчаніемъ нѣсколько княженій этой эпохи, такъ какъ они не представляютъ ничего интереснаго и перейдемъ на княженіе князя Дмитрія Юрьевича Шемяки, котораго жизнь сопровождалась разными превратностями судьбы. Онъ получилъ Угличское княжество отъ дяди своего Константина Дмитриевича, сына Дмитрія Донскаго, въ 1434 г., и управлялъ съ большимъ благоразуміемъ, но не долго продолжалось счастливое его княженіе; братъ Шемяки, Василій Косой, угнетаемый Васильемъ Васильевичемъ, великимъ княземъ Московскимъ, требовалъ отъ Шемяки помощи. Шемяка пошелъ на вызовъ брата и долго боролся съ войсками великокняжескими; Василій Васильевичъ, пользуясь отсутствіемъ его изъ Углича съ войсками, захватилъ городъ и подчинилъ его своей власти. Угличане обратились за помощію къ князю Галицкому Юрію Дмитріевичу, который, соединясь съ сыновьями, разбилъ

великокняжескія войска при р. Куси, а потомъ одержалъ надъ самимъ великимъ княземъ столь рѣшительную побѣду въ Ростовской области, что Василій Васильевичъ лишился Московскаго престола и бѣжалъ въ Новгородъ. Юрій Дмитріевичъ вторично возсѣлъ на великокняжескій престолъ, но княженіе его продолжалось не долго; удрученный годами онъ умеръ, а Василій Косой требовалъ отъ братьевъ, чтобъ они уступили ему этотъ престолъ. Но Шемяка и Красный, призвали снова изгнаннаго ими Василія Васильевича какъ старшаго въ родѣ. Казалось что миръ бытъ упроченъ и Дмитрій занялся устройствомъ своихъ владѣній, но Василій не могъ забыть нанесенной ему обиды и злобу на Василія Косаго, захватилъ въ плѣнъ, сперва Шемяку, потомъ и сахова Василія и выкололъ послѣднему глаза. Удовлетворенный этимъ мщеніемъ, онъ освобождалъ плѣнниковъ и заключилъ со всеми тремя братьями новый договоръ. Затишье продолжалось не долго; въ 1441 г. опять открылась вражда между великимъ княземъ и Шемякой; послѣдній, избѣгая кровопролитія, удалился въ Новгородъ, а Василій опять овладѣлъ Угличемъ и требовалъ себѣ присяги и покорности отъ Угличанъ. Тогда Дмитрій Шемяка собралъ въ Новгородѣ вольницу и съ помощію Угличанъ выгналъ изъ Углича великокняжескаго намѣстника, потомъ осадилъ Москву и принудилъ великаго князя къ миру. Мирный договоръ снова заключенъ и Шемяка опять удалился въ Угличъ. Въ 1445 г. грозный Улу-Махметъ Казанскій, нагрянулъ на Москву съ своими полчищами; Шемяка помогъ брату прогнать невѣрныхъ, но вскорѣ былъ опять обиженъ великимъ княземъ; между ними возгорѣлась вражда, слѣдствіемъ которой Шемяка ослѣпилъ Василія Васильевича и заточилъ въ Угличъ; за то въ свою очередь, изгнанникъ помирался притворно съ Шемякой и соединясь съ Русскими князьями, Литовцами и Татарами, опять осадилъ Шемяку въ Угличѣ и раззорилъ городъ. Шемяка удалился въ Галичъ, но и оттуда былъ изгнанъ и бѣжалъ въ Новгородъ, и въ 1454 г. кончилъ жизнь въ изгнаніи. Между тѣмъ Василій Васильевичъ, завладѣвъ Угличемъ, уступилъ его ревностному сподвижнику своему въ дѣлахъ ратныхъ, князю Василію Ярославичу Боровскому, который за то отказался на всегда отъ Боровска, а этотъ послѣдній

былъ присоединенъ къ великому княжеству Московскому. Казалось что между в: к: Василиемъ Васильевичемъ и Василиемъ Ярославичемъ отношенія были прочны и миролюбивы, и послѣдній былъ вѣрнымъ другомъ первому, но подозрительный в: к: Московскій, опасаясь Василя Ярославича за его умъ и рѣшимость, захватилъ его подъ стражу и заключилъ въ Угличскую темницу, а удѣлъ былъ объявленъ великокняжескимъ достоянiемъ. Вѣрные слуги князя поклялись освободить несчастнаго узника, но Василій узналъ о ихъ замыслѣ, и казнилъ заговорщиковъ; кому рѣзали носы, кому отрубали руки, а инымъ и голову.

Предъ смертію своею, Василій Темный отдалъ Угличъ въ удѣлъ второму сыну своему, Андрею Васильевичу Вольшому; этотъ князь родился въ то время, когда в. к. Василій Васильевичъ проживалъ здѣсь въ заточеніи. Угличскія лѣтониси съ похвалою отзываются объ управленіи Андрея; въ его время Угличъ процвѣталъ и благодонствовалъ. Съ 1461 г. управлялъ Россією мудрый Іоаннъ III Васильевичъ. Когда этому Государю необходимо было потрясти и ослабить царство Казанское и онъ собиралъ дружины, — князь Андрей явился на ратнонь полкъ со своими Угличанами. Извѣстно что Татары были разбиты подъ Казанью и заключили миръ на всей волю князя Московскаго. Но и этого князя можно назвать злополучнымъ, онъ былъ жертвою стремленія Московскихъ князей къ единой державѣ; въ слѣдствіе чего, онъ подъ видомъ дружбы, былъ позванъ къ великому князю на обѣдъ, коварно тамъ схваченъ и въ оковахъ брошенъ въ темницу! Дѣти его: сыновья Иванъ и Дмитрій, были вырваны изъ рукъ нѣжной матери, заключены въ Вологодскій Прилуцкій монастырь и томились тамъ 32 года. Несчастливая мать, княгиня Елена Романовна, пораженная горемъ, скончалась 2 Апрѣля 1492 года, а князь Угличскій Андрей умеръ 7 Октября 1493 г. въ Переславль-Залѣской темницѣ. Онъ 30 лѣтъ княжилъ въ Угличѣ и украсилъ его многими каменными зданіями. Но одно несчастье влечетъ за собою другое: Угличане лишились князя умнаго и добродѣтельнаго, и въ томъ же году городъ объять былъ пожаромъ, отъ котораго сгорѣло больше 500 дворовъ и 15 церквей. Угличъ, присоединенный Іоан-

ношъ III къ единоподержавію Московскому, управлялся наместниками 12 лѣтъ, а по смерти сего государя перешелъ въ удѣлъ сыну его, князю Дмитрію Іоанновичу. Дмитрій былъ храбрѣйшій и благороднѣйшій изъ современныхъ ему князей, уважаемый великимъ княземъ Московскимъ и другими своими братьями; онъ въ битвахъ того времени, всегда предводительствовалъ войсками. Въ 1502 г. дрался съ Литовцами подъ Смоленскомъ. Въ 1506 г. предводительствовалъ войсками противъ Казани и разбилъ Татаръ, но увлекшись побѣдой, въ пылу былъ окруженъ Махметъ Аснинемъ и прогнанъ. Въ 1513 году стоялъ съ войскомъ около Боровска, потомъ пошелъ къ Каширѣ. Въ 1514 г. участвовалъ при взятіи Смоленска и всегда и вездѣ выказывалъ неустрашимость. Онъ умеръ 14 Февраля 1521 г. и погребенъ въ Архангельскомъ соборѣ въ Москвѣ. Послѣ него управлялъ Угличемъ отъ великаго князя Василья Іоанновича, князь Ооа Колмчевъ. Онъ былъ другомъ митрополита Алексѣя, и въ память святителя, построилъ въ Угличскомъ Алексѣевскомъ монастырѣ прекрасную каменную *тросверхнюю* церковь во имя Алексѣя митрополита съ придѣломъ Успенія Пресвятыя Богородицы, которая существуетъ и по настоящее время и составляетъ не малое украшеніе городу. Тутъ же похороненъ и Колмчевъ, управлявшій Угличемъ до 1550 года. Княземъ Углическимъ съ 1533 года считался сынъ великаго князя Василія Іоанновича, Георгій Васильевичъ, родившійся въ 1532 г. По смерти Колмчева, онъ принялъ управленіе имѣя 17 лѣтъ отъ роду; но владѣя въ то же время частію Москвы и Калугою, ему невозможно было постоянно быть въ Угличѣ, и потому этотъ удѣлъ управлялся чрезъ наместниковъ, а Георгій пріѣзжалъ въ него часто и жила въ своей вотчинѣ. Георгій Васильевичъ былъ родной братъ Іоанну Грозному; первый былъ кротокъ, второй всмачливъ, нетерпѣливъ и раздражителенъ, но несмотря на такую противоположность характеровъ, они жили въ одножъ дворцѣ до самой смерти Анастасіи — добродѣтельной супруги Іоанна Грознаго.

Въ 1547 г. Георгій Васильевичъ присутствовалъ на коронаціи брата своего Іоанна IV и по тогдашнему обычаю осыпалъ его деньгами. Никоновская лѣтопись передаетъ намъ, что князья въ

1553 году ѣздили вмѣстѣ на богомолье, были въ Калазинѣ, поклонились мощамъ св. Макарія Чудотворца и въ Угличѣ молились у гроба св. Пансіа. Георгій, какъ хозяинъ, принялъ брата со всею пышностію того времени, — оттуда они отправились Шексною въ Кириловъ монастырь и посѣтивъ еще разные города и святыни, въ томъ числѣ и Троице-Сергіевскую Лавру, возвратились въ Москву. Но вскорѣ добрыя отношенія между братьями кончились и князь Георгій, тоскуя о потерѣ братней дружбы, умеръ съ грусти въ 1563 году, а супруга его отказалась отъ свѣта, заключилась въ Новодѣвичій монастырь, гдѣ и постриглась въ инокини, подъ именемъ Александры. Иоаннъ IV любя ее нѣжно, устроилъ ей пышный дворъ въ кельяхъ монастырскихъ и далъ на содержаніе богатыя помѣстья. Но чрезъ нѣсколько лѣтъ велѣлъ утопить Александру въ Шекснѣ. Послѣ этого всѣ владѣнія Георгія перешли къ Иоанну Васильевичу Грозному, какъ старшему брату.

Въ 1580 г. Иоаннъ IV женился на Маріи Феодоровнѣ Нагой, отъ которой родился сынъ Дмитрій, столь несчастный для себя, для Углича и для всей Россіи! Онъ только годъ наслаждался ласками отца и матери. Иоаннъ Грозный ослабѣлъ силами и усталъ душой. Боясь смерти, онъ призывалъ астрологовъ, которые предсказали ему день его кончины 18 Марта. Тогда онъ написалъ духовное завѣщаніе и 18 Марта 1584 г. переселился въ вѣчность. Верховная власть перешла въ руки Думы, составленной изъ знатнѣйшихъ бояръ. Преслѣдуя всѣхъ Нагихъ, Дума сослала вдовствующую царицу съ малолѣтнимъ сыномъ въ Угличъ. Это былъ послѣдній князь Углическій. Интересныя подробности кратковременной его жизни, убіеніе невиннаго младенца и всѣ событія извѣстны всякому образованному человѣку. Карамзинъ и Соловьевъ такъ подробно разобрали эту эпоху, что мы проходимъ ее молчаніемъ и только скажемъ, что со времени убіенія князя Дмитрія Иоанновича, Угличъ подпалъ окончательно подъ единодержавіе Московскихъ царей и съ того времени, исторія его тѣсно связана съ исторіей Государства Россійскаго.

Былъ еще изгнанныкъ въ Угличѣ, это сынъ Шведскаго короля Эрика, принцъ Густавъ, удаленный изъ отечества своимъ бра-

тожъ. Борисъ Годуновъ пригласилъ его въ Россію, ласкалъ его и далъ въ удѣлъ Калугу, расчитывая, что Густавъ женится на дочери его, царевнѣ Ксеніи: для этой цѣли, онъ обѣщалъ принцу отнять престолъ Шведскій отъ брата или по крайней мѣрѣ завладѣть для него Ливоніей; но удостовѣривъ что Густавъ не избересть себѣ въ супруги его дочери, Годуновъ въ гнѣвѣ отнялъ у него Калугу и заключилъ его въ Углическую крѣпость въ 1601 г. Густавъ долго жилъ въ Угличѣ, занимался науками и въ особенности любилъ химію, за что и прослылъ между Угличанами за чародѣя и чернокнижника. Изъ Углича его перевели въ Ярославль, потомъ въ Кашинъ, гдѣ онъ и умеръ и погребенъ на берегу рѣчки Кашенки. Шведскій полководецъ Де-ла Гарди и посланникъ Петерей, посѣщали могилу злополучнаго принца изгнанника.

По смерти Годунова, по сверженіи Шуйскаго, въ горестную эпоху междоцарствія, когда Поляки наводняли потрясенную Россію и подъ видомъ покоренія ей власти королевича Сигизмунда, Польскія шайки грабили и разоряли города и села, Угличъ также подвергся ихъ нападенію; два раза приступы Поляковъ были отбиваемы Угличанами, рѣшившимися умереть за вѣру и родину, и вѣроятно крѣпость не досталась бы живъ въ руки, но между осажденными нашелся одинъ человекъ по имени *Иванъ Пашимъ*, который измѣнилъ долгу чести, передался на сторону непріятеля и въ ту ночь, когда былъ на стражѣ въ крѣпости, наполнилъ своихъ подчиненныхъ пьяными, а самъ провелъ въ нее Поляковъ тайными путями. Пьяная стража была немедленно изрублена, и какъ ключи отъ воротъ были у воеводы, то Поляки подкатили къ воротамъ боченокъ пороху, взорвали ихъ и главную башню, и всѣми силами ринулись въ крѣпость. Пожаръ запылалъ, и при заревѣ отъ горѣвшихъ строеній, началась губительная рѣзня! Угличане дрались какъ львы и умирали подъ оружіемъ враговъ. Лѣтописки говорятъ, что улицы и площади были загромождены трупами; кровь лилась по улицамъ, лилась въ домахъ, въ церквахъ, лилась и во дворцѣ княжескомъ. Солнце взошло, но убійство продолжалось. Попадады не было ни возрасту, ни полу, ни званію; убійцы грабили дома и храмы, мучили жителей, истязали духовенство, желая узнать гдѣ

спиританы сокровища. Если вѣрить лѣтописямъ, то въ это роковое время погибло до 20 т. народу.

На другой день послѣ кровавой сѣчи, Поляки торжествовали свою побѣду на развалинахъ Углича; въ великую пятницу построили огромные костры и на нихъ сожгли тѣла убитыхъ Угличанъ.

Отдохнувъ отъ столь ужаснаго кровопролитія, Поляки принялись за монастыри, защищаемые монастырскими служителями и гражданами; ихъ было 12; всё было разрушено и разграблено, а духовенство, прислуга и граждане-защитники, — перебиты.

Нѣтъ сомнѣнїя, что какъ приступы Поляковъ къ Угличу, такъ и разореніе монастырей происходили не одновременно, а съ промежутками, но лѣтописи смѣшали всё происшествїя и всё по своему оплакивая разореніе города и святыхъ его храмовъ и убиенныхъ защитниковъ, выставляютъ одиѣ и тѣ же цифры истребленнымъ домамъ, св. храмамъ и убиеннымъ. Наприжѣръ Суноновская лѣтопись говорить: „Здѣ умыслихъ изчести всѣхъ убиенныхъ окаянными папистами: во градѣ Угличѣ, въ третьей брани бысть убито разнаго рода званїя 20 т. человекъ; священниковъ, діаконовъ и церковнослужителей, по исчисленїю церковей, до 500 человекъ; сожжено и истреблено 10 мужскихъ монастырей и 2 женскихъ, а въ оныхъ два архимандрита, 8 игуменовъ и 2 игуменьи, монаховъ 500 и дѣвъ чистыхъ и женъ болѣе. Церковей разорено и сожжено 150, мірскихъ домовъ до 12 т. Всего же по исчисленїю: убиенныхъ, повѣшенныхъ, потопленныхъ и прочими смертями мученныхъ, всякаго званїя, пола и возраста до 40000; имъ же всѣмъ за вѣру Христову умершимъ подасть Господь вѣчную память и покой.“

Не одно это бѣдствїе посѣщало жителей Углича; въ нежъ бывали пожары, опустошавшіе его совершенно: такихъ насчитываютъ три, въ 1491, 1726 и 1793 годахъ. Лѣтописи упоминаютъ также о двухъ страшныхъ наводненїяхъ случившихся въ 1719 и 1792 годахъ.

Послѣ этой краткой исторїи г. Углича, скажемъ о состоянїи его въ настоящее время.

Г. Угличъ лежитъ въ разстояніи отъ г. Ярославля на 154 в., отъ Москвы 366 в., отъ С. Петербурга 729 в. и отъ Твери по Волгѣ на 222 вер. Онъ построенъ на правомъ крутомъ берегу Волги, который въ этомъ мѣстѣ образуетъ уголь, вдавшійся въ материкъ. Уголь этотъ обстроены каменными красивыми домами, идущими по склону горы амфитеатромъ до церкви *Ильинской*, *Васильевской* и *Царевской*. *Яново поле* обстроено заводами. Четыре оврага, на днѣ которыхъ текутъ ручьи, освѣжаютъ городъ. Черезъ нихъ перекинуты мосты. Центральная площадь вымощена дикимъ камнемъ и окружена съ четырехъ сторонъ двухъэтажными рядами лавокъ, а съ пятой городскимъ садомъ, отдѣленнымъ отъ города однимъ изъ овраговъ. На площади двѣ церкви замѣчательной архитектуры: одна *Успенская*—прежде бывшій соборъ и *Казанская*; между ними, идутъ квадратомъ лавки или ряды, прорѣзанные навсквозь проулками и украшенныя арками. Отъ главной площади, радіусами идутъ улицы, *Ярославская*, *Старая* и *Новая Ростовскія*, *Московская* и *Спаская*, пересѣченныя улицами поперечными. Кромѣ главной площади, есть еще пять меньшихъ, на которыхъ построены церкви.



УГЛИЧЪ.

ДОМЪ ЦАРЕНЦА ДМИТРИЯ.

Прежде бывшее княжеское жилище, называвшееся крѣпостью, теперь составляетъ площадь съ тремя церквами, двумя колокольнями и городскими присутственными мѣстами и общественнымъ са-

домъ. Тутъ же находится дворець царевича Дмитрія, — древнѣйшее зданіе въ Угличѣ. Онъ построенъ княземъ Андреемъ Васильевичемъ около 1462, и послѣ четырехвѣковаго существованія и въ настоящее время дворець княжескій состоитъ изъ одной комнаты вверху, другой внизу, подъ которой находятся два подвала. Зданіе украшено гербомъ Русскихъ царей, а остатки фундаментовъ прорывающихся площадей въ разныхъ направленіяхъ, свидѣтельствуютъ о прежнихъ постройкахъ.

Нынѣшній дворець подновленъ уже два раза: въ первый послѣ разоренія города Поляками, когда строилась церковь царевича на *крови*, а въ другой разъ, гдѣтъ около 40 тому назадъ. Онъ покрытъ желѣзною крышею, обведенъ такою же рѣшеткою и обложенъ древними пушками и пищалями, служившими Угличанамъ на защиту отъ непріятели. Ко второму этажу недавно придѣлано крыльцо и лѣстница къ царевичевой комнатѣ, въ которой устроена церковь, росписанная весьма неискусною рукою. Все это освѣщается маленькимъ слюдянымъ окошечкомъ; въ нижней комнатѣ полы уничтожены и оставлена одна дверь, другая же и окошки задѣланы и подъ комнатою видны только подвалы, съ полуразрушенными сводами. Вотъ все что можно сказать объ остаткахъ древняго жилища князей Углическихъ, но сколько воспоминаній рождается въ душѣ зрителя посѣтившаго это мѣсто: тутъ князь Константинъ Всеволодовичъ предавался наукамъ и бесѣдовалъ съ учеными мужами; тутъ пировалъ Шемяка со своими приближенными, тутъ же томился въ неволѣ Василій Васильевичъ Темный, Андрей Васильевичъ и принцъ Густавъ; тутъ пролилась святая кровь невиннаго царевича Дмитрія; тутъ наконецъ буйныя толпы Ляховъ предавали смерти всѣхъ сопротивлявшихся ихъ неистовымъ требованіямъ.

Отъ дворца царевича, называемаго такъ вѣроятно потому, что онъ былъ послѣдній изъ его обитателей, саженьяхъ въ пятнадцать, на самомъ берегу Волги, на высокой крутизнѣ, въ сѣверномъ углу крѣпости, потроена *церковь царевича Дмитрія на крови* — на этомъ самомъ мѣстѣ былъ убитъ царевичъ. Въ ней хранятся: 1) *серебрянная рака*, сдѣланная для св. мощей царевича; 2) въ этой ракѣ положена драгоценная *плащаница* царевича, вышитая и

украшенная руками матери — инокини Мары; 3) сверх плащаницы, въ ракъ лежитъ складная серебрянная икона съ чернью и позолотой, подаренная царемъ Михаиломъ Ѳеодоровичемъ; въ этой иконѣ вдѣланы крестообразно четыре *оръха*, найденные нетлѣнными въ рукѣ св. царевича послѣ его убіенія, а въ срединѣ иконы *кощечъ* съ окровавленною землею, взятою съ мѣста, гдѣ онъ былъ убитъ; 4) грамота царя Михаила Ѳеодоровича о построеніи этой церкви; 5) на образѣ св. царевича, повѣщенный самимъ царемъ Алексѣемъ Михайловичемъ, *крестъ*, снятый съ себя при посѣщеніи церкви; 6) *Твореніе св. Димитрія* митрополита Ростовскаго, писанное рукою святителя, съ описаніемъ всей жизни царевича Димитрія, до перенесенія св. его мощей въ Москву.

Въ Угличѣ также достойны примѣчанія: соборная *церковь Преображенія Господня*; она построена въ царствованіе Петра Великаго, стоитъ на квадратномъ основаніи съ выступомъ въ восточной стѣнѣ для алтаря. Церковь увѣчана пятью главами; средняя изъ нихъ отличается своею огромностію. Внутренность храма превосходно росписана академикомъ Медвѣдевымъ, а вообще архитектура церкви принадлежитъ къ XVII столѣтію и походить нѣсколько на храмъ Спасителя въ Москвѣ. Въ соборѣ двѣ серебрянныя *гробницы*: въ одной хранятся *остатки* сожженныхъ Поляками *мощей* св. князя Романа Угличскаго, а въ другой, нетлѣнный *покровъ* царевича Димитрія, вынутый изъ гроба, при открытіи св. его мощей. Здѣсь же сохраняются *носилки*, на которыхъ переносились св. его мощи.

Рядомъ съ этимъ соборомъ стоитъ другой, зимній; онъ построенъ при императорѣ Александрѣ I и тоже росписанъ Медвѣдевымъ. Въ этомъ соборѣ примѣчательны *дѣтъ* иконы: одна изображаетъ *Спасителя* несущаго крестъ, замѣчательна по прекрасной живописи; — пожертвована купцомъ Пушниковымъ, когда онъ впасть въ бѣдность; другая, *св. икона царевича Димитрія*, которою митрополитъ Московскій Филаретъ благословилъ Угличанъ. Между обоими храмами возвышается колокольня съ башенными часами.

Еще достопримѣчательна своею огромностію и простотою архитектуры *церковь Воскресенія Христова*; прежде она принад-

лежала богатому монастырю, владѣвшему пятью стами душъ, разоренному Поляками.

Изъ монастырей замѣчательны:

Углическій Алексѣевскій, древнѣйшій и богатѣйшій, онъ имѣлъ болѣе 2 т. душъ крестьянъ и множество угодій; теперь замѣчательнъ по церкви, построение которой приписываютъ Ѧмѣ Колычеву, наѣстнику Углическому. и

Монастырь Покровскій, любимое мѣсто молитвы Углическихъ князей. Онъ основанъ преподобнымъ Паисіемъ.

Въ Угличѣ находятся; *соборъ*, два *монастыря* и 24 приходскія *церкви*; духовное и народное *училище*, Николаевскій дѣтскій *приютъ*. 238 *домовъ* каменныхъ и 888 деревянныхъ. *Жителей* обоего пола 10,067 душъ. Изъ нихъ торгующихъ по свидѣтельству разнаго рода 278; въ этомъ числѣ купцовъ: по 1-й гильдіи 2, по 2-й — 5 и по 3-й — 208.

Пристани: торговая и пароходная; къ послѣдней пристають пароходы общества „Самолетъ“, а съ торговой пристани ежегодно отходятъ до 120 судовъ съ грузомъ на 390 т. р. сер., при этой же пристани разгружается въ годъ до 900 судовъ и 65 плотовъ съ разнымъ грузомъ на 380 т. р. сер.

Фабрики: писчебумажная и полотняная, заводовъ: 2 кожевенныхъ, 3 сальновѣчныхъ, 4 солодовенныхъ, 4 маслобойныхъ и 2 пивоваренныхъ. Отличительная промышленность жителей состоитъ въ торговлѣ холстами, кожами, приготовленіи колбасы и окороковъ, шитьѣ мѣшковъ для Волгской хлѣбной торговли, вязаніѣ чулокъ и постройкѣ судовъ. *Ярмарка* бываетъ одинъ разъ въ году съ 8 по 12 іюля и называется Казанская. Доходы города простираются до 30 т. р. сер. Есть въ Угличѣ и гостиницы, въ которыхъ при нуждѣ можно остановиться, но ихъ нельзя похвалить, онѣ болѣе приспособлены къ невзыскательнымъ потребностямъ русскаго купечества и простолюдиновъ.

На лѣвомъ берегу Волги находится гора *Богоявленская*, она возвышается надъ всѣми окрестностями; подлѣ нее течетъ р. Корожечна, тутъ же впадающая въ Волгу. По берегу Корожечны раскиданы помѣщичьи усадьбы, съ зеленѣющими садами и рощами.

Тутъ же *Царское озеро*, въ которомъ держалась для княжескаго стола рыба. Напротивъ его, близъ Введенскаго монастыря, былъ *Княжескій дворъ* со всѣми хозяйственными запасами. По ту сторону Корожечны, на мѣстѣ нынѣшняго *Краснаго села*, былъ прежде княжескій *потынный дворецъ* и *охотный дворъ*. На сѣверъ отъ Углича, на крутомъ берегу Волги, мѣстоположеніе прекрасно; тутъ виднѣется село *Золоторучье*, получившее названіе отъ ручья, въ которомъ по преданіямъ находили золотой песокъ. Отсюда любовалась городомъ императрица Екатерина, во время путешествія своего по Волгѣ. На востокъ отъ города идутъ расходясь двѣ дороги: Ярославская и Рыбинская, окаймленные березовыми аллеями. На югъ тянется на нѣсколько верстъ городская роща, которую прорѣзываютъ двѣ дороги, ведущія изъ Углича въ Ростовъ и Москву. За рощею протекаетъ *Грѣховъ ручей*; преданіе говоритъ, что убійцы злополучнаго царевича Дмитрія: Волоховъ и Качаловъ, совершивъ злодѣяніе, бросились бѣжать, но угнѣтаемые грѣхомъ, едва добѣжавъ до этого ручья, ослѣпли или одурѣли и воротились въ городъ.

На 239 верстѣ встрѣчается гряда *Кабановская*, расчищенная года два тому назадъ, обществомъ пароходства „Самолетъ“.

На 246 в., на правомъ берегу стоитъ упраздненный *Учмискій мужской монастырь*.

На 252 в. пароходъ останавливается у г. Мышкина.

Г. МЫШКИНЪ.

Мышкинъ, уѣздный городъ Ярославской губерніи; отъ Ярославля въ 124, отъ Москвы въ 371 и отъ Петербурга въ 709 верстахъ.

Онъ переименованъ изъ бывшаго экономическаго села того-же имени въ 1778 г. Построенъ на лѣвомъ берегу Волги, который въ этомъ мѣстѣ возвышенъ, но самый городъ весьма не привлекательной наружности, зданія построенныя на берегу, частію полуразрушены или недокопчены. Прочіе дома углубляются въ берегъ и не видны.

Въ Мышкинѣ есть *соборъ*, 2 приходскія *церкви*, 18 *домовъ* каменныхъ и 255 *деревянныхъ*, населенныхъ 2338 душами обоого пола, въ числѣ которыхъ 57 человекъ ведутъ торговлю по свидѣтельствамъ разнаго рода. Въ немъ бывають двѣ *ярмарки* въ году: Борисоглѣбская 2-го мая и Введенская 21-го ноября. Съ *пристами* Мышкинской отправляется ежегодно до 85 судовъ съ разными грузомъ, на сумму до 300 т. р. сер.; приходитъ къ пристани и разгружается до 70 судовъ въ годъ, съ грузами на 290 т. р. сер.

Ниже Мышкина находится каменная гряда, посящая названіе *Мышкинскихъ воротъ*, она расчищена обществомъ пароходства „Самолетъ“.

За Мышкинымъ вскорѣ, на правомъ берегу, построена церковь. Преданіе говоритъ что она выстроена разбогатѣвшимъ пастухомъ, въ возблагодареніе Бога за дарованное ему богатство. Какъ памятникъ такого религіознаго благочестія она до сихъ поръ называется *Пастушковой* церковью.

Отъ Мышкина вверхъ и внизъ, берега однообразны и не представляютъ пріятныхъ видовъ до самаго села *Глѣбова*, лежащаго на самомъ берегу Волги. Оно замѣчательно по своему красивому мѣстоположенію и нѣсколькимъ церквамъ, изъ которыхъ одна во имя св. Бориса и Глѣба. Глѣбово находится на 279-й верстѣ; здѣсь останавливается пароходъ общества Самолетъ, для нагрузки дровъ и принятія и выпуска пассажировъ.

Ниже по правому берегу, устроены фашинные гати, которыхъ впрочемъ встрѣчается много по берегамъ рѣки, такъ же какъ и водостѣпительныхъ плотинъ, съ цѣлью улучшенія фарватера Волги, либо бичевника, и потому мы не будемъ утомлять читателя указаніемъ мѣстъ гдѣ онѣ находятся.

На 286 верстѣ находится мель *Балуевская*. Здѣсь, для улучшенія судоходства чрезъ мель, устроена плотина изъ рогоженныхъ кулей, набиваемыхъ землею. Она поддерживается обществомъ пароходства Самолетъ и исправляется крестьянами деревни *Балуевой*. На этой мели въ мелководіе стоятъ лошади для протаскиванія чрезъ нее пароходовъ.

Ниже Балувеской мели на правомъ берегу расположено село *Коприно* съ пристанью, съ которой ежегодно отправляется до 20 судовъ съ грузомъ муки, и разныхъ крупъ, овса и вина, на сумму до 30 т. р. сер.

На 287 верстѣхъ на лѣвомъ берегу Волги, находится пристань при устьѣ рѣчки *Сутки*, судоходной только въ половодіе, по которой сплавляется до 30 судовъ съ кирпичемъ и мукою, на сумму до 20 т. р. сер. Съ пристани же ежегодно отходитъ до 32 судовъ съ грузами муки, крупъ и овса, на сумму до 40 т. р. сер. На этой пристани находится 3 деревянныхъ складочныхъ амбара.

Вблизи нее мель *Копринская*; какъ представляющая въ малую воду препятствіе судоходству, она обстановлена водостѣпнительными плотинами и часто расчищается по фарватеру. Кромѣ того при ней для прохода судовъ, содержатся отъ правительства лоцмана.

На 304 верстѣхъ, пароходъ заворачиваетъ въ устье р. *Мологи* и останавливается у Мологеской пристани.

Г. МОЛОГА.

Г. Молога, уѣздный городъ Ярославской губерніи, въ 11 в. отъ Ярославля, 361 отъ Москвы и 633 в. отъ С. Петербурга; находится при слияніи р. Мологи съ Волгой и расположенъ по правому берегу первой и по лѣвому послѣдней.

Въ XIV и XV столѣтіяхъ здѣсь была торговая слобода съ обширною ярмаркою, въ послѣдствіи же изъ нее сдѣланъ городъ и учреждены присутственныя мѣста.

Городъ построенъ на довольно значительной возвышенности, но наружность его унылая. Лучшее зданіе въ городѣ—острогъ. Въ настоящее время въ Мологѣ считается 4 церкви, женскій монастырь, 35 домовъ каменныхъ и 679 деревянныхъ. *Заводовъ* разныхъ 7. *Жителѣй* обоего пола 4851. *Ярмарокъ* значительныхъ въ году бываетъ 2: Афанасьевская съ 16 по 19 Января и Средокрестная на 4-й недѣлѣ великаго поста.

Р. Молога составляетъ начало Тихвинской системы, о ней говорится въ статьѣ о Волгѣ, а здѣсь прибавимъ, что въ древно-

сти на берегу этой рѣки, въ 60 верстахъ отъ устья, лежалъ *Холоній городокъ*, куда сѣзжались Европейскіе и Азіатскіе купцы для торга.

Съ Мологской пристани ежегодно отходятъ до 310 судовъ съ грузами разнаго рода, на сумму до 660 т. руб. сер., а приходятъ къ пристани и разгружаются до 300 судовъ и до 200 плотвъ, всего на сумму до 550 т. руб. сер.

Черезъ Мологскій уѣздъ протекаетъ р. *Сить*; по берегамъ ея разбросано множество кургановъ, свидѣтельствующихъ о бывшемъ тутъ Мамаевомъ побоищѣ.

По берегамъ Волги омывающей этотъ уѣздъ, встрѣчаются колчеданные и селитрянные приски.

Въ Мологѣ живетъ начальникъ 1-й дистанціи 1-го отдѣленія V округа путей сообщенія; въ завѣдываніи котораго находится участокъ р. Волги отъ д. Васильевой до г. Рыбинска. Здѣсь же помѣщается и управленіе этой дистанціи.

№ 321 в. находится деревня *Омутъ*, а на 332, деревня *Мякая*; первая расположена на лѣвомъ, а вторая, на правомъ берегу Волги; обѣ съ пристанями, входящими въ составъ Рыбинскихъ пристаней.

На 133 в. лежитъ деревня *Татовщина*, на правомъ берегу, съ пристанью, входящею въ составъ Рыбинской; нѣсколько ниже ея, на томъ же берегу находится пристань *Бутырки*, и при впаденіи р. Шексны въ Волгу, такая же пристань при с. *Васильевскомъ*, а предъ самымъ Рыбинскомъ село *Петровское* съ пристанью же.

На 335 в. лежитъ г. *Рыбинскъ*; тутъ кромѣ торговой пристани, есть пристань пароходнаго общества „Самолетъ“, и пристани другихъ обществъ.

Г. РЫБИНСКЪ.

Г. Рыбинскъ переименованъ изъ слободы того же имени въ январѣ 1778 года. Слобода эта была извѣстна еще въ древности и тогда называлась *Рыбанскъ* или *Рыбанско*. Подъ этими именами

она упоминается въ уставѣ Новгородскаго князя Святослава въ 1137 г. и изъ котораго видно, что она платила оброкъ „*зривну Волжскую*“. По духовной грамотѣ Великаго Князя Иоанна III 1504 года, она называлась уже *Рыбною слободою*; по этой же грамотѣ она перешла въ наслѣдство сыну его Василью Иоанновичу. Подъ именемъ же Рыбной слободы она упоминается въ Никоновской лѣтописи о путешествіи царя Иоанна IV Васильевича въ Кирило Бѣлозерской монастырь. Тотъ же государь мѣнялся землями съ княземъ Владиміромъ Андреевичемъ „вымѣнилъ Вышегородъ на Петровъ съ уѣзды, „а въ Можайскомъ княжѣи волости.... а промѣнялъ Князю Владиміру Романовъ городъ на Волгѣ и съ уѣздомъ, оприччъ Рыбныя слободы и Пошехонія“. При царѣ Михаилѣ Феодоровичѣ, она называлась *дворцовою Ловецкою слободою* и была населена дворцовыми рыбаками, которые сверхъ денежныхъ податей платили подать рыбою, поставляя ее ко дворцу Государену—и имѣли право ловить ее отъ устья р. Мологи внизъ по Волгѣ до Слуды; по Мологѣ вверхъ на 80 и по р. Шекснѣ на 40 верстѣ отъ устья. Рыбный оброкъ, какъ видно изъ писцовой книги 1672 г., состоялъ изъ 30 осетровъ съ третью въ годъ; сверхъ того по 20 бѣлыхъ рыбицъ, по 10 стерлядей большихъ, 25 среднихъ и 50 меньшихъ. „А буде чего осетровъ не доловятъ ииъ зачитать бѣлыми рыбицами и стерлядьми“.

Выгодное положеніе бывшей Рыбной слободы при слияніи Волги и Шексны изобилующихъ рыбою и по настоящее время, много способствовало къ привлеченію сюда народа и слѣдовательно къ увеличенію его благосостоянія; такъ, что около 1660 года, въ слободѣ считалось 2 церкви, одна каменная *Боголѣтмаю Пресображенія* о пяти главахъ: „съ закоморы и перететивьемъ на высокихъ папертахъ съ придѣлами Иоанна Предтечи и знаменія Пресвятыя Богородицы; да у той же церкви подъ папертью церковь Святителя Николая чудотворца (*)“ и другая деревянная во имя св. Апостоловъ Петра и Павла; монастырь во имя Казанской Божіей

(*) Эта церковь существуетъ и по настоящее время.

Матери на устьѣ р. Черемхи; двѣ торговыя площади, на которыхъ торговали и сѣзжались на ярмарки; 88 домовъ, изъ которыхъ 46 принадлежали рыбнымъ ловцамъ; ихъ считалось 50 человѣкъ; всѣхъ же жителей въ слободѣ числилось 350 душъ.

Около половины XVIII столѣтія, Рыбинскіе слобожане начали входить въ казенныя подряды; поставляли въ С.-Петербургъ соль, желѣзо, дубъ и возили туда же хлѣбъ, но эти торговые обороты были ничтожны и Рыбинская пристань получила важное значеніе въ торговлѣ лишь съ того времени, когда Волга была связана непрерывными судоходными путями со столицей.



РЫБИНСКЪ.

Мы уже сказали что городъ Рыбинскъ переименованъ изъ Рыбной слободы въ 1778 году. Онъ принадлежитъ къ уѣзднымъ городамъ Ярославской губерніи, лежитъ въ разстояніи отъ Ярославля на 82 вер.. въ 328 в. отъ Москвы и 666 в. отъ С.-Петербурга и расположенъ по берегамъ рѣкъ Волги и Черемхи, впадающей въ Волгу въ концѣ города. Въ длину онъ тянется на двѣ съ половиною версты, а въ материкъ вдается на версту. Берегъ Волги въ этомъ мѣстѣ не высокъ, обложенъ гранитной набережной, окаймленной желѣзной рѣшеткой, которая въ одномъ мѣстѣ уже разрушена весеннимъ половодьемъ и до сего времени остается не исправленною. По набережной, тянется почти въ прямой линіи рядъ домовъ, преимущественно каменныхъ, которые пересѣкаются площадями примыкающими къ берегу; на одной изъ нихъ выстроена прекрасная каменная соборная *церковь* во имя *Преображенія Гос-*

подня; при ней величественно возвышается колокольня съ высокими шпичомъ, видѣющимся за нѣсколько верстъ. За соборомъ построены *гостинный дворъ*, далѣе по берегу *биржа*, за нею *навѣсь* для найма судорабочихъ и лоцмановъ, а за ними *обжорный рядъ*. Нѣсколько улицъ идутъ параллельно набережной и пересѣчены такими же подъ прямыми углами. Изъ нихъ главная называемая *Крестовая* идетъ отъ собора; другая *Казанская* идетъ отъ собора же къ Казанской оградѣ. Какъ эти, такъ многія другія, вымощены камнемъ. Рядомъ съ соборомъ находится общественный домъ, въ которомъ помѣщаются дума и магистратъ. Отъ этого зданія идетъ улица, упирающаяся въ городской бульваръ, окаймляющій лѣвый берегъ Черемхи, за которой тянутся поемные ея берега, обстроенные домами. Между ними находится также гостинный дворъ для торга во время ярмарокъ; ихъ бываетъ двѣ въ году: Петровская начинается 22 Юня и продолжается до 5 Юля; въ эту ярмарку обороты бывають довольно значительны; и Никольская на 6-е Декабря, совершенно ничтожная, ибо на ней не бываетъ почти никакого сѣзду. Эта часть города соединяется съ главной частью мостомъ, находящимся въ весьма плохомъ состоянн.

Изъ города идутъ четыре дороги: на Мологу, Пошехонье, Романовъ, Борисоглѣбскъ и Угличъ, чрезъ которыя онъ соединяется съ Петербургомъ, Москвой, Вяткой, Пермью и проч. Въ городѣ 8 *церквей*, всѣ каменные; изъ нихъ замѣчательны по своей архитектурѣ, внутренней отдѣлкѣ и богатству украшеній *соборная*, о которой уже сказано выше и церковь во имя *Честнаго и Живоотворящаго Креста*; послѣдняя находится въ верхнемъ концѣ Рыбинска. *Домовъ* каменныхъ 237, деревянныхъ 629. *Складочныхъ магазиновъ* для товаровъ: 43 каменныхъ и 165 деревянныхъ. *Лавокъ* каменныхъ 282, деревянныхъ 539, и одинъ деревянный *театръ*. *Жителей* коренныхъ, не включая временно прибывающихъ по торговымъ дѣламъ, мужчинъ 4516 и женщинъ 6078, всего 10594; изъ нихъ принадлежащихъ къ торговому сословію и именно: купечества всѣхъ трехъ гильдій мужчинъ 374 и женщинъ 474; изъ этого числа объявили капиталы по 1-й гильдн 4, по 2-й 14 и по 3-й 159. Кромѣ сего торгующихъ по свидѣтельствамъ разнаго

рода 113. *Фабрикъ и заводовъ* 23, изъ нихъ болѣе замѣчательны 1 водочный, 4 пиво и медоваренныхъ и 5 канатныхъ, изъ послѣднихъ заслуживаетъ особеннаго вниманія фабрика купца Фуражева. *Училищъ* 2, уѣздное и приходское и 1 больница.

Рыбинское купечество торгуетъ: хлѣбомъ, колониальными товарами, строятъ суда, продаетъ судовые припасы и наконецъ занимается мелочнымъ торгомъ всевозможными товарами. Весь годово́й оборотъ мѣстной торговли, доходить до 5—6 милліоновъ р. сер.

Сверхъ постоянной торговли въ лавкахъ, лѣтомъ при притокахъ судорабочихъ, устраиваются на ближайшихъ къ пристани мѣстахъ, временныя лавочки, лари и столы, гдѣ продаются жизненные припасы.

Въ Рыбинскѣ помѣщается Управленіе 2 дистанціи I отдѣленія, V округа Путей Сообщенія. Здѣсь же живетъ и начальникъ дистанціи.

Для разбора дѣлъ по судоходству, учреждена Рыбинская судоходная расправа, помѣщающаяся въ биржевомъ домѣ.

Для заболѣвающихъ судорабочихъ, на лѣто открывается при городской больницѣ особое отдѣленіе.

Общество пароходства „Самолетъ“ имѣетъ здѣсь свою контору, помѣщающуюся на набережной, близъ пароходной пристани, неподалеку отъ *гостиницы*, въ д. Журавлева. Въ Рыбинскѣ только двѣ порядочныхъ гостиницы: одна въ домѣ Ежкова, другая въ домѣ Крашенинникова; въ строгомъ смыслѣ онѣ могли бы быть гораздо лучше для такого торговаго города каковъ Рыбинскъ, но невзыскательное наше заѣзжее купечество останавливается на постоянныхъ дворахъ—тамъ вѣдь дешевле, а потому и гостиницы плохи.

Банки необходимыя для чернорабочихъ, находятся въ д. Соболева, близъ р. Черемхи.

Доходы города, не включая акцизнаго сбора, простираются до 60 т. сер., а съ нимъ вмѣстѣ доходять до 115 т. руб.

Смотря съ набережной Рыбинска на противоположный берегъ, видно что онъ разрѣзанъ довольно широкою массою воды,—это устье р. *Шексны*, впадающей здѣсь въ Волгу. Она составляетъ исходный путь Маринской судоходной системы (*), которой Ры-

(*) Подробности см. въ отдѣлѣ «Волга».

бинскъ обязанъ безъ сомнѣнiя всѣмъ своимъ богатствомъ и послѣ Нижняго и Астрахани, безспорно занимаетъ первое мѣсто между приволжскими городами. Въ Рыбинскъ приходятъ суда съ товарами съ верховья Волги и съ низовыхъ губернiй. Наибольшее скопленiе судовъ съ грузами бываетъ въ Маѣ, Июнѣ и Июлѣ. Главныя массы *главною* товара: муки ржаной и крупчатой, ржи, овса, и проч., доставляются преимущественно съ Волжскихъ и Каменской пристаней губернiй: Казанской, Вятской, Сибирской и Нижегородской. *Пишеница* идетъ изъ Самарской и Саратовской. *Сало* изъ Самарской, Пермской, Оренбургской и Тамбовской. *Корабельный мѣсъ* изъ Вятской, Казанской и Пермской. *Хлебный спиртъ*— изъ Пензенской, Тамбовской и Нижегородской. *Мочальныя издѣлiя*: рожи, кули и проч. изъ Вятской, Казанской, Костромской и Нижегородской. *Жельзо, мѣдь и металлическiя издѣлiя* изъ Пермской и Оренбургской.

Въ послѣднее время главная отправка грузовъ въ С.-Петербургъ, производится преимущественно по Маринской системѣ, которая съ устройствомъ Вѣлозерскаго и Онежскаго каналовъ, сдѣлалась самою выгодною и безопасною.

Рыбинская пристань тянется на нѣсколько верстъ и подраздѣляется на 9 частей. *Первая* находится въ Рыбинскѣ при соединенiи Шексны съ Волгою и тянется по правому берегу послѣдней до устья р. Черемхи. Вторая *Пески* при городской выгонной землѣ съ частiю городскихъ строенiй. Третья *Бутырская* прилегаеть къ землѣ купца Меншакова. Четвертая *Тотовицкая* при двухъ деревняхъ того же имени. Пятая *Мякинская* при деревнѣ Мяжкой. Шестая *Васильевская* при селѣ того же имени. Седьмая *Петровская* при селѣ Петровскомъ. Осьмая *Абакумовская* при селѣ Абакумовѣ и девятая *Никольская*—при селѣ Никольскомъ. Изъ нихъ 1, 7 и 8 занимаютъ главное мѣсто.

Вся дѣятельность на этихъ пристаняхъ состоитъ въ выгрузкѣ товаровъ и перегрузкѣ ихъ въ суда малыхъ размѣровъ, приспособленныхъ къ плаванiю по верхней части Волги и по водянымъ системамъ.

Въ самый развалъ судоходства, Волга покрывается сплошною массою судовъ, составляющихъ подобіе моста, по которому въ пору хоть переходить съ одного берега на другой. Въ это время городъ оживляется, на судахъ и набережной видна необыкновенная дѣятельность; 100000 пришлецовъ изъ разныхъ губерній, толпятся съ раннего утра до позднего вечера, разгружая и нагружая суда и барки различными товарами, которые купцы торопятся доставить по назначенію.

Вообще къ Рыбинской пристани ежегодно приходитъ отъ 4000 до 5300 судовъ, съ грузами разнаго рода до 49,900,000 пудовъ, на сумму до 26,027,000 руб. сер.

Отъ этой пристани отходитъ въ годъ судовъ: отъ 6500 до 8650 съ грузами разнаго рода, до 47,000,000 пудовъ на сумму 36,560,000 руб. сер.

Для желающихъ ознакомиться съ большими подробностями движенія судовъ и грузовъ по Рыбинскимъ пристанямъ, мы прилагаемъ въ концѣ этой статьи особую таблицу.

Какъ ни выгодно положеніе Рыбинска въ торговомъ отношеніи, но надо замѣтить, что еще недостаетъ одного и весьма важнаго предмета—это желѣзной дороги до С. Петербурга. При существованіи ея не было бы того застоя въ хлѣбной торговлѣ, который нынѣ случается и вводитъ въ убытки торговое сословіе, а слѣдовательно вредитъ и пользамъ государства.

Извѣстно, что хлѣбные товары съ низовыхъ пристаней доходятъ до Рыбинска въ 2 недѣли и подходятъ къ нему обыкновенно въ концѣ апрѣля или въ началѣ мая. Если бы существовала желѣзная дорога, тогда къ половинѣ мая хлѣбъ былъ бы въ Петербургѣ, а въ іюнѣ посылъ бы на иностранные рынки, когда цѣны на него еще высоки; тогда какъ сплавляемый по водянымъ путямъ онъ доходитъ до С. Петербургскаго порта едва въ іюнѣ мѣсяцѣ. Въ это время цѣны на хлѣбъ за границей падаютъ, а потому вывозъ его туда становится не выгоднымъ и хлѣбъ, либо остается на рукахъ непроданнымъ, чрезъ что капиталы лежатъ безъ оборота, либо сбывается съ убыткомъ.

Кстати о Рыбинскомъ купечествѣ: выше мы сказали что въ Рыбинскѣ устроена купеческая биржа. Она учреждена въ 1806 г. съ цѣлью дать правильное движеніе торговымъ оборотамъ и поставить Рыбинскую пристань на степень благоустроеннаго внутренняго порта; но не смотря на это, зданіе остается до сихъ поръ пустое потому, что Рыбинское и ингородское купечество, придерживалось грубой старинѣ, ведетъ коммерческіе обороты втайнѣ и всѣ сдѣлки производить на площади въ толпѣ чернорабочихъ, либо за угломъ лавки или дома, либо въ гостиницахъ и харчевняхъ за чаемъ и закуской. Тутъ рѣшаются важнѣйшія торговыя дѣла, на огромныя суммы. При такомъ жалкомъ настроеніи нашего торговаго сословія, прекрасный биржевой залъ пусть и служитъ нерѣдко мѣстомъ сценическаго представленія какого нибудь странствующаго артиста! Правительство неоднократно принимало мѣры къ отвращенію такой неурядицы, оно даже учредило здѣсь Биржевой комитетъ, а купечество избрало изъ среды своей предсѣдателя, но это не пособило горю, залъ пусть какъ и былъ и сдѣлки между купцами по прежнему оканчиваются либо на воздухѣ, либо въ *заведеніяхъ*.

Къ сожалѣнію мы должны сказать, что Рыбинскіе жители мало стремятся къ образованію, это доказывается тѣмъ, что въ обѣихъ училищахъ о которыхъ мы сказали выше, весьма мало учащихся, да и тѣ берутся родителями домой, едва выучась читать и писать и доканчиваютъ свое воспитаніе въ лавкахъ, гдѣ приучаются къ обманамъ съ дѣтства; многіе же не отдають туда вовсе своихъ дѣтей, а сдаютъ ихъ на выучку церковнослужителямъ, т. е. дьячкамъ и пономарямъ или *мастерицамъ* — женщинамъ занимающимся обученіемъ дѣтей. Ученики вообще кончаютъ науку въ 12—14 лѣтъ въ томъ твердомъ убѣжденіи, что для торговаго человѣка такого воспитанія весьма достаточно! Въ этомъ же родѣ совершается и воспитаніе дѣвицъ г. Рыбинска.

Что же послѣ этого ожидать отъ вѣщности города? Зайдите на бульваръ, первое что поразитъ васъ, это смрадъ отъ печей, въ которыхъ жгутъ известку: ими усыпанъ весь противоположный берегъ Черемхи. Быть можетъ это причиною, что многіе деревья на

бульваръ посохля, тогда какъ при малѣйшемъ вниманіи и настроеніи къ комфорту, можно было бы устранить всѣ эти неудобства, сдѣлать бульваръ лучшею частію города и подъ тѣнью его скрываться отъ лѣтняго зноя.

Такая же и даже болѣе грустная картина поражаетъ васъ на набережной въ лѣтнюю пору. Отъ скопленія чернорабочихъ, вездѣ нечистота и зловоніе, а отхожихъ мѣсть нигдѣ не устроено. Здѣсь осаждаютъ прохожаго толпы нищихъ, которыхъ привлекаетъ сюда купеческій обычай обдѣлать въ праздники всю нищую братію деньгами или одеждой, и которая дерется либо за копейку либо за одежду, и какъ праздное племя, только увеличиваетъ развратъ въ городѣ, неизбѣжный при притокѣ населенія. Тоже зловоніе поражаетъ васъ и внутри гостиннаго двора, который съ 1810 года остается недостроеннымъ и хотя пустопорожнее мѣсто, гдѣ предположено быть лавкамъ, обнесено заборомъ, но тамъ также грязно, какъ и на набережной.

Всѣ эти недостатки терпимы жителями потому, что въ нихъ нѣтъ развитія вкуса; не говоримъ къ изящному, но даже къ опрятности и чистотѣ, что конечно пріобрѣтается съ образованіемъ. Пожелаемъ чтобъ такой богатый средствами городъ, не пребывавъ въ томъ забвеніи, въ какомъ находится въ настоящую пору, чтобъ благое просвѣщеніе проникло въ него по возможности скорѣе и чтобъ онъ, будучи и теперь въ ряду лучшихъ городовъ по богатству, сравнялся бы съ ними и въ просвѣщеніи и скинулъ бы съ себя ту вѣковую грязь, которая гнѣздится въ немъ, отъ самаго берега до въѣздныхъ заставъ.

Окрестности Рыбинска не привлекательны; нагорный и луговой берега ровны и безлѣсны и походятъ на большіе пустыри, мѣстами застроенные магазинами для складки разнаго рода товаровъ.

Ниже Рыбинска, на 381 верстѣ начинается островъ *Богоявленскій*, онъ теперь на полторы версты низменъ какъ и всѣ острова по Волгѣ. Отсюда берега начинаютъ возвышаться и чѣмъ болѣе удаляются отъ Рыбинска, тѣмъ они становятся живописнѣе и оживленнѣе.

НАИМЕНОВАНИЕ КЛАДЪ.	Прибыло въ Рыбинску съ низовыхъ приставей и сверхъ рр. Волги, Мологи и Шексны разныхъ судовъ.								
	въ 1855 году.			въ 1857 году.			въ 1860 году.		
	Коллечество.	Вѣсъ въ пудсахъ.	Цѣна въ рублкахъ.	Коллечество.	Вѣсъ въ пудсахъ.	Цѣна въ рублкахъ.	Коллечество.	Вѣсъ въ пудсахъ.	Цѣна въ рублкахъ.
Мухъ рѣшлой ступи 9 н. вѣсу	1968116	17713044	3163710	2128824	19129658	6424914	879637	7915833	352 344
— кружачки вѣшочекъ въ 5 н.	47362	236310	134668	87915	435073	399049	130989	681943	829378
— пеласки гречи. и торос. н.	—	84670	30881	—	2370	14431	—	85441	53329
Пшеницы четверт. въ 10 н. вѣсу	833126	8331360	2304447	1272063	12720630	6771902	778190	7784950	8622473
Риса четвертой въ 9 пуд. вѣсу	144704	1273336	308908	765377	6890193	1804294	87094	744264	301716
Овсян. вѣчки и осолоду гнѣно чѣт.	798883	4791510	932723	618036	3743686	1097834	117039	636896	238563
Гороху и ячменю четверт. въ 10 н.	116170	1161700	350176	123408	1231690	651828	104354	1043540	716779
Крупи гречишной, овсяной, ячменной и другихъ рѣшлой четверт.	276060	2206180	687319	283347	2168060	1128977	183976	1248212	874794
Сѣна алмаго, ханована. и друг.	76788	614364	194790	260490	2081870	1483214	139761	1284795	98261
Солоду рѣшлого, прѣвѣн. толокна	—	119458	38923	—	132461	57416	—	73027	43794
Сѣна полярн. пуд.	—	4872827	1181208	—	1502386	702224	—	2108194	725376
Сѣна топя. сѣчь сѣна. своярн. и мѣла	—	1407506	3029300	—	2263163	7092633	—	2204131	7812368
Поташу въ бочкахъ пуд.	—	113697	408315	—	338761	888459	—	401812	692624
Свирцу хлѣбного вѣдуръ	1602213	1602213	770810	1226078	1228078	626444	637883	637883	474533
Мѣли въ мешкахъ и кошель	—	110921	367813	—	147743	991989	—	83230	235120
Масла коровяго, конопя. подсолнечна о, морскаго и другихъ	—	81437	122318	—	362731	802983	—	209063	581561
Жѣлѣза, стали, чугуна, свинцу, арценер. свѣр. и разныхъ метал. клд.	—	1246031	907644	—	1144882	858319	—	1486731	1168993
Металл. напла, судачн, лѣсу, прѣвн. пильной и янестей	—	48145	42942	—	121614	150602	—	200043	244123
Табаку листового	—	72788	33062	—	31664	26151	—	46438	33147
Корабелныхъ лѣсокъ, помазочнхъ клдѣей, актрѣцату и проч	—	4917421	664504	—	1283944	1334172	—	2479779	919383
		48009338	15487424	—	36329606	31705621	—	31340800	22981828
Сверхъ того прибыло въ Рыбинску извѣнрнхъ судовъ съ коллечалмаши и другихъ товаракъ, отправокнхъ къ Рыбинску безъ порѣгудки и поименованнхъ клдѣ (1) слѣдовашнхъ отъ С.-Петербургъ извѣно р. Волгѣ на Нижегородскую Ярмарку	745 суд.	1400000	2781443	1309 суд.	2618000	8121230	610 суд.	1080000	2000000
2) Слѣдовашнхъ извѣно по Волгѣ къ С.-Петербургу	1443 суд.	2866000	4426933	1458 суд.	2916000	6563896	1250 суд.	2500000	4000000
		4326000	7267383		8334000	11688291		3380000	6000000
Всего клдѣ		82263333	22694807		62363606	43403912		31920800	31981828
Судовъ	8432	—	—	6662	—	—	4011	—	—

НАИМЕНОВАНИЕ КЛАДЫ.	Отправлялось от Рыбинской пристани в С.-Петербург и другие пункты места по системам: Вышневолоцкой, Тихвинской и Мариинской.								
	в 1855 году.			в 1857 году.			в 1860 году.		
	Количество.	Взвѣ въ пудахъ.	Цѣна въ рублѣхъ.	Количество.	Взвѣ въ пудахъ.	Цѣна въ рублѣхъ.	Количество.	Взвѣ въ пудахъ.	Цѣна въ рублѣхъ.
Мяк ржаной муки въ 9 п. мѣр.	1984120	17837131	8213850	1932167	17983083	8043009	1061934	9037406	4681933
— крупицы въ 5 п. мѣр.	73411	367055	253961	123169	613743	735077	163267	816333	1044561
— пшениц. греч. и горох. п.	—	30802	28063	—	11680	6819	—	33340	41373
Шеницы четверт. въ 40 пуд . . .	688197	6881970	3269316	1123022	11230220	16035767	918120	7181200	6069733
Ржа четверт. въ 9 пуд.	189302	1705518	493902	734622	6611308	2995073	133273	1199457	831113
Осы, овсяны и солоду чистого четк.	732342	4362352	1383125	496361	3044850	1383478	277876	1422678	712198
Гороху, шеница ч. въ 10 пуд. . .	89479	894790	452463	78635	786350	721674	77673	776730	620077
Крупы гречав., овсяной, ячм., пшеничной и друг. четверт. въ 5 пуд.	274511	2196038	1038712	233228	1867804	1694208	170419	1363132	1033896
Семь злак. хлопчат. и другихъ . . .	63003	630030	335340	229158	1833263	1798936	160260	1234087	1081094
Солоду ржаного, шеницы и ячменны.	—	420199	33798	—	43:003	78196	—	79068	81430
Солод ячменн. дуд.	—	4814532	2380619	—	1222280	681090	—	1814662	936354
Сала топленого, салты салыныя стѣраныя, мару и ячм.	—	1396053	4075309	—	2181093	820604	—	2123430	7780893
Потому въ бочкахъ пуд.	—	111548	122810	—	331673	825157	—	383514	677580
Сахару кубиковъ чистыя	1561431	1561431	1223838	1207362	1207362	1133776	839918	870409	504886
Мѣда въ штихельхъ и монетѣ . . .	—	100020	280447	—	146846	1077667	—	96602	332592
Жѣлаза, стекла, свѣцу, чушму и разныя металлычскыя вѣдѣныя . .	—	128638	1000634	—	969914	412071	—	1516101	1321834
Масла черныя, топленыя, подсолнечнаго и другыя	—	93952	202641	—	230926	871826	—	218242	645102
Пеньки, пеньки, ячм., худыя, сѣстой крапи и крапичныя	—	22970	12843	—	278243	244644	—	267677	333072
Табакъ листового	—	78574	111972	—	39679	32936	—	39832	29390
Коробальныя стѣсны, рокомы, мочальныя вѣдѣныя, астратуру и проч.	—	3501721	879953	—	1010716	1075111	—	2329416	784189
		48000000	29128203	—	51325485	42484699	—	33115706	29078900
Сверхъ того пришло къ Рыбинской пристани въ казу р. Волга выловившихся судачъ съ колотильники и другыя товарныя съ Нижегородской пристани и отправлялось въ С.-Петербургъ бѣлыя паршурныя и поповыныя вѣдѣныя	1443 суд.	2362000	4433038	1458 суд.	2916000	6363306	1250 суд.	2500000	4000000
Всего вѣдѣныя	—	50860900	27354190	—	54241434	49013098	—	38618706	33078900
Судачъ	3838	—	—	10964	—	—	6386	—	—

На 400 верстѣ находится городъ *Романовъ-Борисоглѣбскъ* съ пароходною пристанью общества „Самолетъ“ у которой и останавливаются пароходы.

Г. РОМАНОВЪ-БОРИСОГЛѢБСКЪ.

Г. Романовъ-Борисоглѣбскъ лежитъ въ 36 верстахъ отъ Ярославля, 283 отъ Москвы и 712 отъ С. Петербурга и принадлежить къ уѣзднымъ городамъ Ярославской губерніи.

Городъ основанъ Углическимъ княземъ Романомъ Владиміровичемъ и прежде состоялъ изъ одной части, лежащей на лѣвой сторонѣ Волги; напротивъ его находился городъ Борисоглѣбскъ. Въ нынѣшнемъ столѣтіи ихъ соединили вмѣстѣ и дали названіе Романова-Борисоглѣбска. Пароходъ останавливается у Романава, гдѣ находятся уѣздныя присутственныя мѣста и живутъ власти, а почтовая контора на правомъ берегу.

Обѣ части города расположены на, высокихъ берегахъ; изъ нихъ лѣвый круче правого; оба покрыты зеленью, между которою идутъ строенія амфитеатромъ; лѣвая сторона застроена сплошь, а правая не имѣетъ сплошныхъ строеній, въ промежуткахъ разводятся сады, придающіе красоту пейзажу. На каждой изъ сторонъ есть соборныя церкви, изъ нихъ какъ *памятники древности* замѣчательны: *Воздвиженскій соборъ* съ старинными иконами и колоколами, первой половины XVIII столѣтія, и *Троицкая церковь* съ голландскими колонами. Всѣхъ же церквей въ городѣ 10, въ томъ числѣ два собора. *Фабрикъ 4* и *24 завода*: въ числѣ первыхъ *многоточительная* фабрика купчихи Лассенъ, заслуживаетъ особеннаго вниманія; она находится на Романовской сторонѣ при выѣздѣ изъ города и занимаетъ красивую по берегу мѣстность. На ней обрабатывается льну на 200 т. руб. сер. въ годъ, который отправляется чрезъ С. Петербургъ въ Англію, а жители промышленности болѣе выдѣлкой Романовскихъ овчинъ, которыми славится уѣздъ и гонкой уксуса и печеніемъ баранокъ. *Жителей* въ городѣ: 2847 мужчинъ и 3151 женщинъ, всего 5998 душъ. Изъ нихъ торгующихъ по свидѣтельствамъ 2-й гильдіи 2, 3-й 135 и другихъ раз-

рядовъ 27. Домовъ каменныхъ 102, деревянныхъ 605. Лавокъ и магазиновъ каменныхъ 47, деревянныхъ 143. Училищъ два: уѣздное и приходское и одна городская больница.

Изъ древностей заслуживаютъ вниманіе: упраздненный Покровский монастырь и земляная крѣпость на лѣвомъ берегу рѣки Волги.

Отъ Романова-Борисоглѣбска берега то возвышаются то понижаются и становятся болѣе и болѣе живописны, въ особенности по правому берегу, на которомъ, на 425 верстѣ, встрѣчается слобода *Норская*. До прошлаго столѣтія она была рыбною слободою и состояла въ дворцовомъ вѣдомствѣ. Въ настоящее время въ ней до 200 домовъ и еженедѣльный базарь. 3 приходскія церкви, *ратуша* и *гостинный дворъ*. Жителей мѣщанъ, купцовъ и казенныхъ крестьянъ считается до 425 человекъ, которые занимаются ковкою мелкихъ, обойныхъ и штукатурныхъ гвоздей и витьемъ судовыхъ канатовъ.

За версту отъ слободы, на лѣвомъ берегу находится *Толгскій мужскій монастырь* 1-го класса. Онъ основанъ въ 1314 году Ростовскимъ Епископомъ Прохоромъ, по случаю чудеснаго явленія ему на этомъ мѣстѣ, въ полночь на 8 Августа иконы Вожіей Матери, получившей названіе Толгской по имени протекающей тутъ рѣчки. Икона эта уважается во всей Ярославской губерніи и въ особенности жителями г. Ярославля, который нѣсколько разъ былъ свидѣтелемъ ея благодатныхъ знаменій и потому считаетъ ее своею покровительницею. Въ 1609 г. монастырь былъ разоренъ Поляками и нѣсколько жителей и монаховъ были убиты.

Мѣстоположеніе монастыря съ Волги весьма красиво: его огромныя строенія, въ которыхъ помѣщаются кельи живущей тамъ братіи и настоятеля и другія службы, окружаютъ четыре церкви; все это обнесено прекрасной каменной оградой и осѣняется старинной кедровой рощей — рѣдкость въ здѣшнемъ краѣ. Большая часть зданій монастырскихъ построена еще въ XVII столѣтіи, но время не успѣло наложить на нихъ печати разрушенія, а величіе храмовъ наполняетъ душу благоговѣніемъ къ святынямъ. Въ окрестностяхъ этого монастыря, Толгобольшое и Някитское общества, зани-

маются въ обширныхъ размѣрахъ выдѣлкой печныхъ жѣзвнхъ приборовъ и разныхъ жѣдныхъ издѣлій. Но вотъ пароходъ миновалъ и святую обитель и путешественнику открывается живописный Ярославль, съ его многочисленными церквами, прекрасной набережной и парходными пристаями; къ одной изъ нихъ пристаетъ пароходъ общества „Самолетъ.“

ЯРОСЛАВЪ.

Исторія. Топографія. Достопримѣчательности. Крестные ходы. Училища. Заведенія: Богоугодныя, Исправительныя, Военныя. Торговля. Фабрики и Заводы. Дороги. Пристань. Клубъ. Библіотека. Театръ. Гостиницы. Такси. Городскіе доходы. Число домовъ и жителей. Очеркъ Ярославской губерніи.

Исторія. Преданіе говоритъ, что Ярославль основанъ Великимъ Княземъ Ярославомъ Владиміровичемъ между 1025 и 1036 годами. Обозрѣвая Ростовскую область, Князь остановился на правомъ берегу Волги не вдалекѣ отъ впаденія въ нее р. Которости. Отставъ отъ своей дружины, у ручья или оврага, соединяющаго обѣ рѣки, онъ наткнулся на медвѣдицу и убилъ ее топоромъ. Въ память этому событію, Князь тогда же приказалъ срубить городъ и назвалъ его Ярославлемъ; построилъ вскорѣ церковь во имя св. Иліи Пророка и населилъ его жителями изъ Ростова, отъ котораго Ярославль и зависѣлъ почти 200 лѣтъ сряду.

Вновь построенный городъ занималъ небольшое пространство между Волгой, Которостью и оврагомъ Медвѣдницей. Это мѣсто и нынѣ называется рубленнымъ городомъ.

Въ 1149 г. окрестности Ярослава были разорены Новгородцами, враждовавшими противъ Ростовскаго князя Юрія Долгорукаго.

Въ 1207 г. великій князь Всеволодъ Георгіевичъ отдалъ г. Ярославль въ удѣлъ своему сыну Константину. Съ этого времени начинается въ особенности извѣстность Ярослава. Константинъ ча-

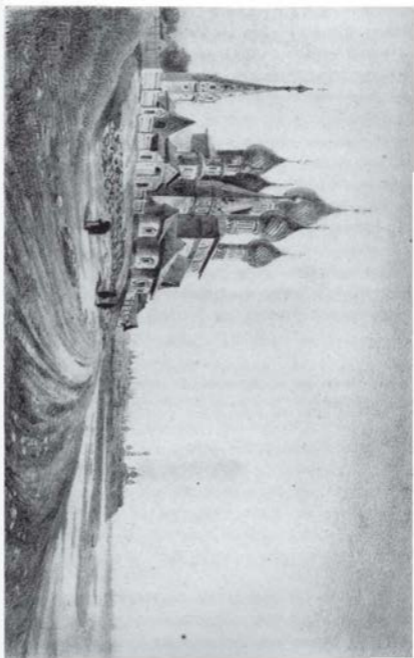

БРОСЛАВА.

сто жила въ немъ, обстроилъ городъ каменными зданіями и основалъ въ немъ знаменитое въ древности училище, которое въ 1214 году перенесено было въ Ростовъ. Не за долго предъ своей кончиной, Константинъ отдалъ Ярославль въ удѣлъ сыну своему Всеволоду. Съ этихъ поръ, образовалось здѣсь самостоятельное удѣльное княжество.

Въ 1221 г. Ярославль былъ опустошенъ пожаромъ, въ который сгорѣло 17 церквей. Въ 1226 г. Всеволодъ, вмѣстѣ съ дядей своимъ, великимъ княземъ Георгіемъ Всеволодовичемъ и братомъ, Ростовскимъ княземъ Василькомъ Константиновичемъ, ходилъ воевать противъ Курскаго князя Олега, и заключивъ съ нимъ миръ, женился на дочери его Маринѣ. Въ 1228 г. участвовалъ въ удачномъ походѣ противъ Мордвы. Въ 1237 г. Ярославль былъ выжженъ Татарами, а Всеволодъ Константиновичъ убитъ въ сраженіи на берегахъ р. Сити; тѣло его не было найдено.

Всеволоду Константиновичу наследовалъ старшій сынъ его, Василій. Въ 1244 г. онъ ѣздилъ два года сряду въ орду къ Батю, который утвердилъ за нимъ наследственное княжество; потомъ женился онъ на княжнѣ Ксеніи и умеръ во Владимірѣ, а тѣло его было перенесено въ Ярославль.

По смерти Василья Всеволодовича, Ярославское княжество перешло въ наследство къ дочери его Маріи, и управлялось за ея несовершеннолѣтіемъ матерью ея Ксеніею. Въ это время (около 1257 г.) Ярославцы попытались выбиться изъ подъ Татарскаго владычества, но были разбиты подъ стѣнами города. Когда княгиня Марія Васильевна вышла замужъ за Можайскаго князя, Ѳеодора Ростиславича Чернаго, въ Ярославль (1262 г.) появился было разстрига Зосима, и началъ проповѣдывать магометанскую вѣру, унижая въ то же время Православіе, но Ярославцы поймали его, убили и тѣло бросили собакамъ. Въ 1277 и 1278 году, Ѳеодоръ Ростиславичъ былъ въ Ордѣ и помогалъ Татарамъ войскомъ въ набѣгахъ ихъ на Ясовъ и Аланъ и Волгарскихъ мятежниковъ. Когда братья его умерли, онъ присвоилъ себѣ на время Смоленское княжество и опять ѣздилъ въ Орду, гдѣ Ханъ Ногай предложилъ ему руку своей дочери. Князь отказался отъ брака, объявивъ что имѣетъ уже жену въ Ярославлѣ.

лѣ, за что и былъ задержанъ въ ордѣ, гдѣ прожилъ три года. Между тѣмъ въ отсутствіе его скончалась супруга его Марія и онъ склонялся на требованіе хана, женился на его дочери, которая при этомъ приняла христіанскую вѣру. Черезъ этотъ союзъ, онъ приобрѣлъ благосклонность хана, жилъ постоянно въ ордѣ и только по смерти Михаила Θεодоровича, выпросилъ у тестя своего согласіе, ѣхать на Ярославское княженіе. Съ 1281 по 1298 г., князь съ дружинами своими участвовалъ въ кровопролитныхъ междоусобицахъ князя Дмитрія Александровича съ братомъ своимъ Андреемъ, приобрѣлъ было за это Переславль Залѣсскій, но не надолго и будучи уже въ преклонныхъ лѣтахъ, оставилъ смуты и занялся постройкою храмовъ въ Ярославлѣ, а въ 1299 году скончался принявъ схиму.

Послѣ Θεодора Ростиславича, отъ втораго брака остались два сына: Давидъ и Константинъ. Старшій изъ нихъ принялъ Ярославское княженіе, которое было ознаменовано явленіемъ иконы Толгской Божіей Матери.

По смерти его (1321 г.) наследовалъ престолъ сынъ его, Василій Давидовичъ прозванный *Грознымъ очи*. Его княженіе было смутно. Іоаннъ Даниловичъ, Калита, великій князь Московскій, выдавъ за него свою дочь, требовалъ отъ него полнаго себѣ повиновенія. Василій упорствовалъ, но долженъ былъ уступить приказанію хана, котораго великій князь успѣлъ склонить на свою сторону. Николаевская лѣтопись говоритъ, что требованія хана не ограничивались одними угрозами, но что посолъ его Ахмыль, выжегъ Ярославль и увелъ многихъ жителей въ плѣнъ. Князь Василій скончался въ 1344 году, оставя любопытную грамоту Спасопретображенскому монастырю, въ которой между прочимъ опредѣляются крѣпостныя права, правила судебной расправы и уставъ о земскихъ сборахъ того времени.

По смерти его, Ярославское княжество раздѣлилось на три части между его сыновьями, изъ нихъ Василій Васильевичъ получилъ Ярославль. При немъ опустошила городъ *черная смерть* (1364). При немъ же Новгородская вольница разбойничая на Волгѣ, разграбила Ярославль (1371). Князь Василій водилъ Ярославскія дру-

жины под знаменами Донского противъ Тверскаго князя Михаила (1375) и участвовалъ въ знаменитой Куликовской битвѣ (1380) противу Мамая.

По смерти Василья Васильевича, въ Ярославѣ княжилъ сынъ его Феодоръ Васильевичъ; въ его время черная смерть снова свирѣпствовала въ Ярославѣ, а когда онъ умеръ, то на Ярославское княжество возшелъ сынъ его Александръ, котораго лѣтописи называютъ великимъ княземъ. Княженіе его было бѣдственнымъ; между многими смутами, оно памятно междоусобной войной великаго князя Василья Васильевича Темнаго, съ Галичскимъ и Угличскимъ княземъ Дмитріемъ Шемякой, въ которой князь Александръ, какъ вѣрный союзникъ Темнаго, принималъ дѣятельное участіе; въ слѣдствіе чего Шемяка съ братомъ своимъ, Васильемъ Косымъ, разграбили Ярославъ и казну Александра. Въ 1440 году, Александръ Феодоровичъ посадилъ на суда до 7000 войска, съ намѣреніемъ отразить Вятчанъ отъ Ярославля, отправленныхъ Косымъ, но ожидая непріятеля при устьѣ р. Которости, по оцлоности былъ взятъ съ супругой своей въ плѣнъ, отправленъ въ Вятку и отпущенъ оттуда не рабѣ, какъ по уплатѣ 400 р. выкупа. Лѣтописи говорятъ что въ 1463 г., въ Ярославѣ были открыты св. мощи Ярославскихъ князей Феодора, Давида и Константина, а въ 1471 г., скончался князь Александръ Феодоровичъ. Онъ былъ послѣдній изъ удѣльныхъ князей Ярославскихъ; послѣ него, Ярославскій удѣлъ былъ присоединенъ къ великому княжеству Московскому и управлялся намѣстниками.

Нѣкоторыя частныя событія въ Ярославѣ послѣ этого времени на столько любопытны, что мы не можемъ пройти ихъ молчаніемъ.

Ярославскія лѣтописи передаютъ намъ, что здѣсь сидѣли подъ стражей князя Семень и Петръ, посланные великимъ княземъ Иоанномъ III въ 1493 г., а въ 1501 г. выгорѣлъ рубленый городъ съ княжескимъ дворцомъ. Пожаръ былъ такъ силенъ, что соборный храмъ развалился и при разбораніи пепелища были обрѣтены нетлѣнныя мощи Ярославскихъ благовѣрныхъ князей Василья и Константина. Въ 1536 г. пожаръ снова истребилъ почти

весь городъ, который обстроены по повелѣнію великой княгини Елены и государственной думы и обнесенъ землянымъ валомъ съ глубокимъ рвомъ и башнями, отъ чего часть города находившаяся въ рубленномъ, получила названіе *Землянаго*. Въ царствованіе Іоанна Грознаго, Англичане, получивъ привилегію на торговлю во всѣхъ городахъ сѣверной Россіи, завели здѣсь свои конторы, существовавшія до конца XVII столѣтія. Такимъ образомъ, съ этихъ поръ Ярославль сталъ на степень торговыхъ городовъ Россіи и сохранилъ свое положеніе и по настоящее время.

Въ 1606 году, когда былъ убитъ первый самозванецъ, Марина и отецъ ея и 375 ихъ единомышленниковъ содержались подъ стражей въ Ярославлѣ и жили за городскимъ землянымъ валомъ. Въ 1618 году Поляки осаждали Ярославль, который сдался имъ на условіяхъ: чтобъ церкви, дома и лавки не были разграблены и чтобъ жены не были безчещены; тогда городъ принялъ отъ втораго самозванца воеводу, Шведа Лоренца Біунге и послалъ въ Тушинскій станъ 30000 руб., обязавшись въ тоже время снарядить для Лжедмитрія 1000 всадниковъ. Царь Василій Іоанновичъ Шуйскій, узнавъ о такомъ поступкѣ Ярославцевъ, началъ увѣщавать ихъ; Ярославцы раскаялись, вооружились на Поляковъ и въ пылу негодованія, сперва прогнали воеводу, Нѣмца Шмита, присланнаго на мѣсто Біунге; но когда Шмитъ началъ уговаривать народъ быть вѣрными Лжедмитрію и склонять на новую измѣну, то Ярославцы схватили его и сварили въ котлѣ. Между тѣмъ сюда прибыло (1609) набранное за Волгою войско, подъ начальствомъ царскихъ воеводъ Силы Гагарина, Никиты Вышеславцова и Евсевія Рязанова. Тогда бывшіе въ городѣ Поляки и Русскіе измѣнники, подъ начальствомъ пана Тишкевича, выступили противъ нихъ, но были разбиты, и не надѣясь долѣе держаться въ Ярославлѣ, бѣжали. Гетманъ Сапѣга, осаждавшій Сергіевскую Лавру, узнавъ о занятіи Ярославля царскими войсками, отправилъ сюда пана Микулинскаго и дворянина Наумова съ Поляками и Русскими измѣнниками, которые неоднократно приступали къ городу, но были отражаемы. Впрочемъ, при этихъ нападеніяхъ они успѣли выжечь (3 Мая) часть Землянаго города, посады и слободы за городомъ и весь пред-

жѣстья за Волгой и Которостью, и простоявъ бесполезно до 23 Мая, удалились отъ города. Въ память такого счастливаго событія, Ярославцы основали Казанскій дѣвичій монастырь, въ который на первый случай и поступили монахини изъ разореннаго Поляками Рождественскаго монастыря. Въ 1612 году, здѣсь жилъ князь Пожарскій около полугода и Ярославль былъ сборнымъ пунктомъ войскъ, ополчавшихся на освобожденіе отечества. Отъ чрезмѣрнаго накопленія войска и народа, въ городѣ открылась было зараза, но по преданію, вскорѣ прекратилась чудеснымъ образомъ. Войска выступили къ Москвѣ 28 Іюля, но не скоро Россія освободилась отъ Поляковъ; они продолжали еще опустошать наши города и села. Лисовскій все еще тревожилъ Угличъ, Кашинъ, Вѣжецкъ, Романовъ и Пошехонье, и потому въ 1615 году, Ярославль снова былъ сборнымъ пунктомъ войскъ для отраженія этихъ шаекъ. Въ 1617 году, къ Ярославлю подступили Запорожцы, державшіе сторону королевича Владислава, но были отражены бояриномъ Черкасскимъ.

Съ водвореніемъ спокойствія въ Россію, въ Ярославль снова начала процвѣтать торговля, такъ, что въ 1631 году въ немъ было уже 28 иностранныхъ торговыхъ конторъ. Торговые обороты обогатили жителей и способствовали къ украшенію каменными зданіями и церквами, изъ которыхъ многія существуютъ и въ настоящее время.

Петръ Великій сдѣлалъ Ярославль провинціальнымъ городомъ. Въ 1742 году, сюда былъ сосланъ извѣстный Биронъ и жилъ тутъ съ своимъ семействомъ до 1761 г. Въ 1748 году, купецъ Ѳ. Г. Волковъ основалъ первый въ Россіи театръ. При Императрицѣ Екатеринѣ Ярославль сдѣланъ губернскимъ городомъ.

Кончая исторію Ярославля, мы не можемъ пройти молчаніемъ, что въ 1786 и 1787 годахъ, здѣсь издавался журналъ „Уединенный Пошехонецъ.“

Топографія. Г. Ярославль есть губернской городъ Ярославской губерніи, находится въ сѣверной широтѣ 57°37' и долготѣ восточной 57°34', въ разстояніи отъ Москвы 247 в., а отъ Петербурга 748 в. Построенъ при слияніи рѣкъ Волги и Которости,

и тянется по правому берегу первой, который возвышается въ этомъ мѣстѣ до 32 сажень.

Въ длину городъ имѣетъ пять, въ ширину четыре, въ окружности двадцать верстъ. Мѣстоположеніе Ярославля почти ровное. Онъ построенъ по плану 1778 года, но до сего времени въ нѣкоторыхъ частяхъ своихъ удерживаетъ прежній характеръ старины.

Въ историческомъ отношеніи городъ дѣлится на двѣ части: Рубленый городъ и Земляной, а въ отношеніи его благоустройства на три полицейскія части и 12 кварталовъ. Гербъ города: медвѣдь на серебрянномъ полѣ, стоящій на заднихъ лапахъ съ золотой сѣкирой на плечѣ.

Рубленый городъ занимаетъ юговосточный уголъ между Волгой и Которостью и оврагомъ Медвѣдицею. Онъ получилъ свое названіе со времени основанія Ярославля, потому что на этомъ мѣстѣ былъ *срубленъ* городъ и сооружена деревянная крѣпость. И дѣйствительно, природное положеніе Рубленнаго города, окруженнаго глубокимъ ровомъ и двумя крутыми берегами, даетъ ему видъ крѣпости. Выгодная мѣстность была поводомъ, что въ XVI столѣтіи тутъ были сооружены три каменные башни, соединившіяся высокими землянымъ валомъ. Изъ этихъ башенъ, теперь осталось одна — свидѣтельствуя о бывшемъ укрѣпленіи и почетномъ положеніи мѣстности, которая считалась какъ бы святыней и заключала въ себѣ соборъ, княжескій дворецъ, архіерейскій домъ, соборную и шесть приходскихъ церквей, а съ учрежденія губерній и домъ гражданскаго губернатора.

Рядомъ съ Рубленнымъ находится *Земляной городъ*. Съ 1536 года онъ былъ обнесенъ землянымъ валомъ и частью ровомъ и тянулся по Волгѣ до Семеновскаго сѣзда, отсюда по Стрѣлецкому бульвару, восточному фасаду гостиннаго двора, восточной стѣнѣ Спасскаго монастыря и по набережной Которости, отъ монастыря до Подзеленской оконечности Медвѣдицы. На валу было 8 башенъ, изъ которыхъ 7 были каменные. Изъ этихъ башенъ уцѣлѣли до нашего времени: Власевская, та, которая находится у сѣверовосточнаго угла ограды Спасскаго монастыря, и третья, находящаяся въ юговосточномъ углу ограды этого же монастыря.

Эта крѣпость знаменита въ исторіи г. Ярославля. Во время междуцарствія она выдержала осаду Поляковъ и ни одинъ непріятель не былъ въ нее впущенъ.

Въ настоящее время мѣстность эта составляетъ центръ города и включаетъ въ себѣ два монастыря, 12 церквей, присутственныя мѣста, домъ начальника губерніи, парадную Ильинскую площадь, гостинный дворъ и главный рынокъ.

Къ центральной части города примыкаютъ шесть главныхъ улицъ: *Московская, Рождественская, Власьевская, Старо-Романовская, Дворянская, и Петропавловская*, которыя пересѣкаются *Духовскою и Стрѣлецкою* улицами и *Большою Линіей*. Три прямыя и недлинные проѣзда соединяютъ Парадную площадь съ поманутыми улицами. Улицы пересѣкаются девятью площадями; изъ нихъ *Парадная* превышаетъ размѣрами всѣ прочія. Она вымощена такъ же какъ и главныя улицы и спуски, ведущіе отъ города къ Волгѣ.

Сѣверовосточная часть г. Ярославля называется *Таборами*; названіе это имѣетъ историческое происхожденіе, потому что въ началѣ XVII столѣтія здѣсь былъ Польскій лагерь.

Начиная обзоръ города съ выхода съ парохода на берегъ, первую достопримѣчательностью будетъ *Волжская набережная*. Она устроена при губернаторѣ Безобразовѣ въ 1820 — 1827 годахъ. Возвышался надъ уровнемъ Волги почти на 32 сажени, при подоснѣ своей, она обложена на значительную высоту крупными дикими камнями, по верхней окраинѣ котораго проведена небольшая аллея, а остальная часть откоса покрыта дерномъ; вверху устроенъ широкій бульваръ съ террасами, обсаженный съ уличной стороны деревьями, а съ береговой чугуною рѣшеткою.

Эта набережная, въ трехъ мѣстахъ прорѣзана большими сѣздами къ Волгѣ; чрезъ нихъ перекинуты мосты въ уровень съ бульваромъ.

Сѣверный ея конецъ упирается въ церковь Св. Петра и Павла, на мѣстѣ которой стоялъ древнѣйшій монастырь, извѣстный въ лѣтописяхъ XII столѣтія. Тутъ же покоятся остатки Ярославскихъ удѣльныхъ князей первой династіи.

Подвигаясь на югъ, вы доходите до Вoadвиженскаго сѣзда, по правую руку котораго строится новое зданіе училища дѣвицъ духовнаго званія. За сѣздомъ находится церковь Благовѣщенія Пресвятыя Богородицы; отъ этой церкви 10 Іюня 1658 г. начался „великій“ пожаръ, истребившій 3 монастыря, 29 приходскихъ церквей; всѣ торговые ряды, 1480 домовъ и множество народа. Далѣе приходится переходить чрезъ малый сѣздъ на рѣку, за котормъ въ оградѣ Николо-Надѣинской церкви, находится домъ управленія 1-й полицейской части, построенный изъ кирпичей того дома, въ котормъ жилъ Биронъ во время заточенія своего въ Ярославль. Онъ стоялъ такъ же не подалеку отъ этого мѣста. Рядомъ съ оградой, находится временный дворецъ, для пріѣзда высочайшихъ особъ, и домъ начальника губерніи. Подвигаясь далѣе встрѣтитесь Волжская башня, построенная на самомъ берегу, за оградой набережной. Вправо видна парадная Ильинская площадь, примыкающая своимъ краемъ къ губернаторскому саду. На срединѣ этой площади, возвышается, въ видѣ колонны изъ бронзы, памятникъ основателю Ярославскаго Лицея, П. Г. Демядову. Площадь эта окаймлена разными казенными зданіями, присутственными мѣстами, подлѣ которыхъ въ видѣ тумбъ, врыты чугунныя пушки, взятая съ бывшихъ укрѣпленій, за которми Ярославцы защищались отъ Поляковъ и Русскихъ измѣнниковъ. Влизъ площади, за казенными зданіями находятся старыи и новыи истинные дворы.

Не далеко отъ Волжской башни, разбитъ не большой садикъ, а за башней набережная упирается въ зданіе Ярославскаго Лицея, однимъ своимъ фасадомъ заворачивающагося къ Которостной набережной. Преданіе говорить, что у южной оконечности набережной близъ Лицея, встарину былъ дворецъ удѣльныхъ князей Ярославскихъ.

Здѣсь кончается Волжская набережная и начинается Которостная. Здѣсь, на углу ихъ соединенія неволью остановимся, чтобъ наглядѣться на прекрасную даль и живописныя окрестности; прямо течетъ Волга и извиваясь въ берегахъ теряется за горизонтомъ. Луговой ея берегъ застроенъ Говерницкою слободою, входящею въ составъ города. Нѣсколько правѣе, пристань полная судовъ, стоя-

щихъ почти у самой Которостной набережной, которая простирается версты на три до шлюзовъ такъ называемой большой мануфактуры. По берегу пристани лежать товары ожидающіе либо своза, либо нагрузки. Еще правѣе, видѣется *висячій мостъ*, перекинутый чрезъ воду, а тамъ, за нимъ, видны предѣстья города: *Тулови горы*, *Корветки*, *Голково* съ строениями и церквами. Подгѣ пристани, у самой подошвы Которостной набережной, въ такъ называемой *Подзелень*, построены торговля бани, напротивъ которыхъ по другую сторону Подзеленскаго сѣзда, видно каменное старое строеніе; оно построено изъ разобранной Подзеленской башни, входившей въ составъ древнихъ укрѣпленій Рубленнаго города. Въ немъ теперь помѣщаются кузницы и слесари — остатки бывшей Ярославской промышленности, перешедшей теперь въ Норскую слободу. Рядомъ съ Лицеємъ, нѣсколько правѣе находится каедральный соборъ и зданія Спасо-Преображенскаго монастыря. Тутъ же по набережной встрѣтите семь церквей, благородный пансіонъ, казармы и нѣсколько обывательскихъ домовъ.

Нѣтъ сомнѣнія, что эта набережная въ красотѣ отдѣлки уступаетъ Волжской, но и она не лишена своихъ достоинствъ и можетъ служить для разнообразія въ вечернихъ прогулкахъ жителей.

Мы забыли сказать, что почти по срединѣ Волжской набережной находится *Семеновскій* спускъ къ рѣкѣ, по окраинѣ котораго, отъ набережной идетъ бульваръ. Онъ проложенъ внутрь города по Стрѣлцкой улицѣ и обсаженъ раскидистыми липами. Къ нему прилегаютъ: *Казанскій монастырь*, *Семеновская площадь* и частные дома; между ними на углу Пробойной улицы, есть домъ почетнаго гражданина Пастухова, въ которомъ родился принцъ Петръ Георгіевичъ Ольденбургскій. На оконечности бульвара находится: театръ и Васильевская площадь.

Въ Ярославлѣ 77 православныхъ церквей, съ 88-ю придѣлами и одна Лютеранская. Изъ этого числа 42 построены до XVIII столѣтія.

Достопримѣчательности. Соборная церковь во имя *Успенія Божіей Матери*, построенная въ 1215 году великимъ княземъ Константиномъ Всеволодовичемъ и перестроенная въ 1501

году послѣ пожара, но существующая въ настоящее время, построена въ 1646 г. Здѣсь почиваютъ *мощи* св. благовѣрныхъ князей Ярославскихъ *Василія и Константина* Всеволодовичей, обрѣтены въ 1501 г. при разобраніи развалинъ собора послѣ пожара. Въ 1744 г., въ бывшій 20 февраля пожаръ онѣ сгорѣли, а сохранившіеся остатки собраны въ два ковчега и положены въ новую раку на прежнемъ мѣстѣ.

По лѣвую сторону Царскихъ вратъ стоитъ мѣстная *икона Божіей Матери* именуемая явленною, по случаю бывшихъ отъ нея чудесныхъ, благодатныхъ знаменій въ 1654 г. во время моровой язвы. По древности своей, замѣчательна *икона Ярославской Божіей Матери*, вставленная въ образъ благовѣрныхъ князей Василія и Константина, а на лѣвомъ столпѣ за клиросомъ, противъ нея образъ *Спасителя*. По преданію, обѣ эти св. иконы находились въ моленной комнатѣ св. князей. Въ главномъ алтарѣ находятся *изображенія* св. благовѣрныхъ князей Василія и Константина, шитыя высокими швомъ серебромъ и золотомъ. Въ числѣ богатой утвари находятся *крестъ, потиръ, дискосъ, заплата, лжица, три блюда* и *кадило* чеканные, серебряныя съ позолотой, вкладъ цари Алексіи Михайловны. Въ библиотекѣ соборной хранится древнее *Евангеліе*, писанное на пергаментѣ. Здѣсь же въ соборѣ хранятся знамена ополченій 1812 и 1853—1856 годовъ.

Архіерейскій домъ. До 1787 г. здѣсь былъ Спасо-Преображенскій монастырь, одинъ изъ древнѣйшихъ въ Россіи, о которомъ лѣтописи въ первый разъ упоминаютъ въ XIII столѣтіи. Тогда здѣсь существовало первое изъ извѣстныхъ намъ на сѣверѣ *училище*, переведенное въ 1214 году въ Ростовъ. Въ 1216 г. Константинъ Всеволодовичъ построилъ въ Спасо-Преображенскомъ монастырѣ первую каменную церковь, во имя Преображенія Господня, а въ 1218 другую, во имя Входа въ Іерусалимъ, гдѣ погребались Ярославскіе князья второй династіи, начиная съ Θεодора Ростиславича; между ними похороненъ и послѣдній князь Ярославскій, Александръ Θεодоровичъ. Въ 1609 г. монастырь выдержалъ 24-хъ дневную осаду и отразилъ отчаянные приступы Поляковъ подъ предводительствомъ пана Микуллинскаго и дворянина Наумова. Въ 1768 г.

онъ сгорѣлъ и исправленъ по повелѣнію императрицы Екатерины II, которая пожаловала для этого 20000 руб. Въ 1787 г. онъ обращенъ въ Архіерейскій доѣзъ.

Здѣсь заслуживаютъ вниманія:

Церковь Преображенія Господня, она построена при князѣ Константіяѣ Всеволодовичѣ въ 1216 г. и считается древнѣйшимъ памятникомъ зодчества. Мѣстныя иконы такъ же очень древни.

Церковь во имя благовѣрныхъ князей Θεодора, Давида и Константина. Построена въ 1831 г., на мѣсто древней Входа въ Иерусалимъ, основанной въ 1218 г. Здѣсь въ серебрянной ракъ, почиваютъ мощи св. благовѣрныхъ князей, открытыя въ 1463 г., при князѣ Александрѣ Θεодоровичѣ.

Церковь Происхожденія Честныхъ Древъ. Подъ колокольнею замѣчательно то, что въ углу погребенъ Лаодикійскій святитель, Паревій Небоза. На мѣстѣ, гдѣ похороненъ Небоза, поставленъ гробъ благовѣрныхъ князей Θεодора, Давида и Константина, въ которомъ лежали ихъ св. мощи по обрѣтеніи ихъ подъ церковью въ подклѣтѣ. Написанное на стѣнѣ, почти прямо противъ гроба, изображеніе Печерской Божіей Матери, ознаменовалось въ 1823 г. чудесными исцѣвленіями, почему Святѣйшій Синодъ разрѣшилъ совершать мѣстное празднованіе.

Въ Архіерейскихъ келліяхъ въ 1613 году, имѣлъ пребываніе въ теченіи 26 дней царь Михайлъ Θεодоровичъ; отсюда онъ послалъ въ Москву первую грамоту, которою извѣщалъ Земскій Советъ о своемъ согласіи на принятіе царскаго вѣнца.

За алтарь Преображенской церкви, выстроена часовня на томъ мѣстѣ, гдѣ погребены знаменитые Ростовскіе архіереи: Блаженный Епископъ Трифонъ, которому въ 1314 г., чудеснымъ образомъ являлась Толгская икона Божіей Матери и архіепископъ Прохоръ, надъ которымъ въ 1467 г. совершилось чудо отъ мощей благовѣрныхъ князей Θεодора, Давида и Константина. Преосвященный Прохоръ усумнился было въ дѣйствительности чудесъ отъ новооткрытыхъ мощей и въ тоже время почувствовалъ везанное сострашеніе и расслабленіе во всемъ тѣлѣ; когда же сердечно раскаялся и увѣровалъ, то получалъ отъ нихъ же исцѣленіе.

Ризница замѣчательна по драгоценнымъ облаченіямъ и другимъ принадлежностямъ архіерейскаго служенія, также по хранящимся въ ней древнимъ сокровищамъ бывшаго монастыря, между которыми заслуживаетъ вниманія собраніе старопечатныхъ книгъ, рукописей и образцовъ древней Славяно-Русской иконописи. Здѣсь найденъ былъ первый списокъ „Слова о полку Игоревѣ“; здѣсь же есть древнее пергаментное *Евангеліе*, которое бывший Ярославскій архіепископъ Евгеній, представлялъ въ 1850 г. вниманію Августѣйшихъ посѣтителей ризницы, великимъ князьямъ Николаю и Михаилу Николаевичамъ.

Церковь св. *Архангела Михаила* построена первоначально княземъ Константиномъ Всеволодовичемъ въ 1213 г.; потомъ перестроена княгиней Анной, дочерью хана Ногая, второй супругой князя Феодора Ростиславича, которая пожертвовала въ нее многи украшенія и икона Божіей Матери, обложенная золотомъ серебромъ и драгоценными каменьями. Она считалась дворцовой церковью. Нынѣ существующая церковь построена въ 1657 г.; въ ней образа древней Греческой живописи, изъ которыхъ многіе высокаго письма. Также достопримѣчательны, какъ святыя, три серебряныхъ креста со св. мощами; изъ нихъ въ одномъ хранится часть древа Креста Господня.

Спасо-Нагородская церковь особенно примѣчательна *Нерукотвореннымъ образомъ Спасителя*, написаннымъ на стѣнѣ въ корпусѣ гимназій. Преданіе говоритъ, что прежде тутъ была богадѣльня, и когда ее сломали, чтобъ на ея мѣстѣ поставить Губернаторскій домъ, то работникъ ломая стѣну, коснулся желѣзомъ лица Спасителя и тотчасъ изъ образовавшейся отъ того язвы, потекла кровь и несчастный былъ наказанъ мгновенною смертію: хотѣли послѣ того перенести образъ на другое мѣсто, но онъ не пошелъ. Знакъ язвы видѣнъ и въ настоящее время.

Церковь св. Ильи пророка замѣчательна по богатству украшеній и вкладовъ жертвованныхъ семействомъ купцовъ Скрипиныхъ, переселившихся сюда изъ Новгорода, послѣ разоренія его Иоанномъ Грознымъ. Она построена въ 1658 г. и находится на Ильинской площади. Въ церкви этой есть серебрянный вызолоченный ковчегъ,

въ которомъ хранится часть *Ризы Господней*, присланная въ даръ церкви, патриархомъ Иосифомъ. Таѣже интересна *стѣнная живопись*, которую работали въ 1680 г. два Костромскихъ и однадцать Ярославскихъ живописцевъ. Одна картина представляетъ Страшный Судъ, гдѣ воображеніе туземныхъ художниковъ, изображало Нѣмцевъ въ національномъ ихъ костюмѣ!

Церковь Петропавловская на Волгѣ. На этомъ мѣстѣ въ древности находился монастырь, что видно изъ житія преподобнаго Никиты Столпника. Въ 1186 г. преподобный былъ умерщвленъ близъ Переяславскаго озера своими приближенными, захотѣвшими воспользоваться желѣзными веригами столпника, которыя имъ казались серебрянными. Убѣдась въ ошибкѣ, убійцы съ отчаянія бросили ихъ въ Волгу, противъ Петровскаго монастыря. Вскорѣ послѣ этого, надъ веригами совершилось знаменіе, по которому архимандритъ этого монастыря обрулъ ихъ, и при большомъ стеченіи народа вынувъ съ молебнымъ пѣніемъ изъ воды, положилъ ихъ въ монастырской церкви; но спустя нѣсколько времени, вслѣдствіе чудеснаго явленія Преподобнаго Никиты моваху Симеону, вериги были перенесены въ Никитскій Переяславскій монастырь и положены тамъ на гробъ св. подвижника, гдѣ хранятся и до настоящаго времени.

Здѣсь погребены: князь Михаилъ Θεодоровичъ, сынъ св. благовѣрнаго князя Θεодора Ростиславича отъ перваго брака, мать князя Михаила Марія, бабка князя Михаила Бсенія и Анастасія, тетка Михаила.

Казанскій женскій монастырь основанъ въ 1610 г. вмѣсто сожженнаго тогда Поляками древняго монастыря Рождественскаго. Поводомъ къ основанію его послужило слѣдующее обстоятельство: Поляки занявъ въ октябрѣ 1608 г. Ярославль, послали отсюда войска для покрятія его окрестностей. Одинъ изъ нихъ, подъ командою пана Гальбовича, 9 марта 1609 г., взялъ и разграбилъ Романовъ. Въ это время, поручикъ Литовскаго Стравинскаго полка, Яковъ Любскій, православнаго исповѣданія, похитилъ тамъ изъ Посадской церкви Николая Чудотворца, чудотворный образъ Казанской Божіей Матери, принесенный въ Романовъ изъ Тетюмъ въ 1588 г., Романовскимъ гражданиномъ Герасимомъ, въ иночествѣ Галактіо-

номъ и прибылъ съ нимъ въ Ярославль. Ярославцы узнавъ объ этомъ, просили Любского отдать имъ образъ и предлагали ему значительную сумму, но Любскій отказавъ имъ въ просьбѣ, отдалъ икону купцу Василью Лыткину, человѣку умному, набожному, добродѣтельному и уважаемому Поляками, прося, чтобъ за это вѣчно поминали его душу въ той церкви, гдѣ будетъ стоять образъ. Вскорѣ Поляки, тѣснимые царскими воеводами Вышеславцевымъ и Рязановымъ, оставили Ярославль. Сапѣга, осаждавшій въ то время Троицкую Лавру, отрядилъ имъ на помощь войско подъ командой пана Микулинскаго и дворинина Наумова. Съ содѣйствіемъ ихъ, Поляки разграбили и сожгли окрестныя Ярославскія слободы, но не могли взять Спасскаго монастыря и 23 мая совсѣмъ оставили Ярославль. Такой счастливый исходъ осады, Ярославцы отнесли къ благодатному дѣйствию Божіей Матери Казанской, совершили благодарственный крестный ходъ вокругъ города и тогда же положили, въ память избавленія города отъ непріятеля, построить церковь въ честь образа Казанскѣй Божіей Матери, куда и поставленъ былъ этотъ образъ. При ней тогда же поселилось 72 инокини, оставшіяся безъ пріюта отъ разореннаго Поляками Рождественскаго монастыря. Романовцы, узнавъ объ этомъ, просили Ярославцевъ возвратить имъ образъ, но въ прекращеніе возникшихъ тогда споровъ, патріархъ Гермогенъ, грамотою 29 Іюля 1610 года, сообщилъ жителямъ Ярославля слѣдующую царскую волю: „приготовилъ Государь со мною богомольцемъ своимъ, — гдѣ позволилъ той „чудотворный образъ Пресвятыя Богородицы Казанскія нынѣ быти „въ Ярославлѣ большомъ, тутъ ему и впредь быть неподвижно“.

Всеградская церковь Спасителя, замѣчательна по святинѣ въ ней хранящейся, — это *икона Нерукотвореннаго Образа Спасителя*, особенно чтима жителями г. Ярославля какъ чудотворная. Съ нею соединены патріотическія воспоминанія 1612 г. и въ честь ея, тогда же положено основаніе Всеградской церкви Спасителя. Въ шестимѣсячное пребываніе въ Ярославлѣ князя Пожарскаго и Нижегородскаго гражданина Козьмы Минина съ войсками, собранными для освобожденія Москвы отъ непріятеля, въ городѣ, отъ большаго стеченія народа открылась зараза. Для пре-

кращенія епідеміи граждане положили ити съ крестнымъ ходомъ въ Толгскій монастырь и принять въ городъ чудотворную икону Божіей Матери, съ тѣмъ, чтобъ въ крестномъ же ходѣ обнести ее вокругъ города. Между тѣмъ, 23 Мая, соборному протоіерею, во снѣ повелѣно было взять въ крестный ходъ и образъ Спасителя, находившійся въ часовнѣ у церкви св. Аванасія и Кирилла. Протоіерей оставилъ этотъ случай безъ вниманія. Въ слѣдующую ночь видѣніе повторилось уже съ укоромъ за невниманіе. 24 Мая, когда граждане собрались въ соборъ для крестнаго ходу, протоіерей объявилъ имъ о случившемся, почему тогда же было положено остановиться у часовни и взять икону, что и было исполнено. Въ дальѣйшемъ шествіи, когда процессія поровнялась съ Ильинскою церковью, одинъ слѣпецъ подошелъ подъ икону Спасителя и тотчасъ получилъ прозрѣніе. По срътеніи иконы Толгской Божіей Матери и по совершеніи крестнаго хода вокругъ Ярославля, когда процессія на обратномъ пути въ соборъ, поровнялась съ Аванасьевскою часовнею, несшіе икону Спасителя не могли двинуться съ мѣста. Изъ этого граждане заключили, что Господу не угодно, чтобъ икона стояла на другомъ мѣстѣ, построили тутъ во имя Спасителя церковь и поставили въ ней св. икону; а какъ построеніе окончено было въ одинъ день, то церковь получила названіе *Обыденной*. Нынѣшняя церковь каменная и построена гражданами въ 1696 году.

Въ память событій 1612 г. и по нынѣ, въ частныхъ и торжественныхъ священныхъ процессіяхъ, эта святая икона присоединяется къ нимъ и отдѣляется отъ нихъ у своей церкви.

Кромѣ этихъ церквей, есть много другихъ, о которыхъ мы не упоминаемъ чтобъ не слишкомъ продолжать нашего обозрѣнія; нѣкоторыя изъ нихъ отличаются древней оригинальною архитектурой, другія построены въ новѣйшемъ стилѣ; одиѣ замѣчательны по богатству украшеній, другія древнею живописью. Закончимъ обозрѣніе Ярославскихъ святыхъ церквами, находящимися въ его окрестностяхъ.

За рѣкою Которостью, въ предмѣстіи *Коровникахъ*, есть двѣ церкви, кажуціяся съ Волги въ видѣ монастырей; одна изъ нихъ

во имя св. *Иоанна Златоустаго*, построена въ 1654 году, посадскими людьми Неждановыми, которыхъ семейство тутъ же и похоронено. Корпусъ церкви изукрашенъ фигурами изъ кирпича и изразца и вѣнчается пятью главами съ осьмиконечными крестами, поддерживаемыми желѣзными цѣпиями. Внутренность стѣнъ росписана, а мѣстные иконы Греческаго стиля; утварь серебряная и очень массивная.

Другая церковь во имя *Владимірской Божіей Матери*, судя по архитектурѣ, принадлежитъ къ постройкамъ XVII столѣтія.

Въ общей оградѣ съ церквами, стоитъ колокольня; на ней замѣчательны колокола вылитые въ Сибири на заводѣ Демидова.

Изъ этихъ церквей совершается ежегодно 20 Іюля или въ первое послѣ того воскресенье, соборный крестный ходъ по всей восточной половинѣ предмѣстья. вѣроятно въ память прекращенія одной изъ бывшихъ эпидемій.

Въ *Толчковѣ* заслуживаетъ вниманія по архитектурѣ, лѣтняя церковь *Иоанна Предтечи*, сооруженная въ 1680 — 1686 годахъ. По архитектурѣ она считается лучшею изъ всѣхъ церквей Ярославскихъ и отчасти наокииваетъ знаменитую Московскую церковь Василья Блаженнаго, у которой впрочемъ только 9 главъ самой разнообразной архитектуры расположенныхъ безъ симметріи. А эта церковь украшена 15-ю главами, расположенными въ строгой симметріи. Извѣстный путешественникъ Гакстгаузенъ снялъ съ нее видъ для своего альбома.

Кромѣ этой, есть церковь *зимняя*; обѣ богаты серебряною утварью, ризницею и дорогими украшеніями.

Въ *Туловскомъ* предмѣстіи находятся: кладбище и при немъ церковь св. великомученицы Параскевы, построенная въ 1692 г.

Церковь сама по себѣ не имѣетъ ничего особеннаго, но въ ней замѣчательна икона *Эдесскаго Нерукотвореннаго образа Христа Спасителя*. Она вставлена какъ бы въ раму въ другую икону, на которой вверху по сторонамъ изображены событія изъ жизни Эдесскаго князя Авгаря и чудесное происхожденіе Нерукотвореннаго образа I. X., а внизу выписано изъ чети-минеи повѣ-

ствование о происхождении этого образа, письмо Авгаря къ Иисусу Христу, отвѣтъ Спасителя Авгарю и донесение проконсула Публия Лентула Римскому Сенату, объ Иисусѣ Христѣ и его божественномъ лицѣ. Здѣсь же между прочимъ изложена исторія и Туговской иконы Спасителя, которая первоначально была принесена въ даръ царю Михаилу Теодоровичу изъ Константинополя, Иерусалимскимъ патріархомъ Теофаномъ и болѣе ста лѣтъ находилась въ покояхъ царскихъ. Императрица Анна Иоанновна наградила ея духовника своего, архимандрита Троицко-Сергіевской пустыни Варлаама Антишьевича, который благословилъ этой иконой находившагося при немъ священника Максима Парфентьевича. Отъ него, какъ даръ благословенія, она перешла къ дочери его Θεодосіи, при выходѣ замужъ за Ярославскаго купца Холщевникова. Послѣ смерти родителей наследовалъ сынъ ихъ, Георгій Холщевниковъ, который чрезъ Ярославскаго архіепископа Арсенія принесть икону въ даръ Туговской кладбищенской церкви, близъ которой похоронены всѣ близкіе его сердцу. Поэтому икона эта 4 Августа 1790 г., была перенесена сюда съ подобающимъ торжествомъ. Стилъ иконы совершенно Греческій высокаго достоинства. Краски сохранились, не смотря на ея древность. Черты изображенія тѣ самыя, какія помѣщены въ письмѣ Лентула.

Самая мѣстность Туговской церкви имѣетъ историческое значеніе: по преданію, около 1257 г. здѣсь была кровопролитная битва между Ярославцами и Татарами. Ярославцы были разбиты, и многіе лишились жизни. Живые соболѣзнуя, *тужа* по убитымъ, ходили оплакивать ихъ на мѣсто побоища, отъ чего гора получила названіе *Туговой*. Тоже преданіе передаетъ, что противъ алтаря, гдѣ теперь стоитъ каменная глухая часовня, былъ убитъ въ этомъ сраженіи одинъ изъ Ярославскихъ князей, котораго мощи, прославленные нетлѣвнѣемъ, почиваютъ въ Ярославскомъ каедральномъ соборѣ.

Крестные ходы. Ярославль богатъ священно-торжественными процессіями. Время и причины учрежденія нѣкоторыхъ изъ нихъ совершенно неизвѣстны и ведутся издревле, но большая часть изъ нихъ установлены въ благодарность Всевышнему, за избав-

ление Ярославля отъ бѣдствій морской язвы и нашествій неприятеля.

Эти процессіи, состоящія въ крестныхъ ходахъ, по преимуществу совпадаютъ съ чествованіемъ Матери Божіей, которой благодать проявилась въ знаменіяхъ отъ чудотворныхъ иконъ ея, Толгской, Владимірской и Тихвинской, приносимыхъ въ городъ ежегодно изъ обители Толгской и Ростова.

Каждая изъ этихъ св. иконъ принимается въ каедральный Успенскій соборъ и пребываетъ тамъ до тѣхъ поръ, пока ее не замѣнитъ другая чудотворная икона Богоматери; почему крестные ходы продолжаются съ весны и до глубокой осени. Всѣхъ ходовъ бываетъ въ году 26. Упомянемъ здѣсь о важнѣйшихъ изъ нихъ, отличающихся болѣею торжественностію и притокомъ богомольцевъ:

- 1) Января 6 изъ архіерейскаго дома на Іордань, устраиваемую на рѣкѣ Которости.
- 2) Въ недѣлю разслабленнаго или четвертое воскресенье послѣ Пасхи, срѣтеніе иконы Толгской Божіей Матери, приносимой изъ Толгскаго монастыря въ соборъ.
- 3) Въ первое воскресенье Петрова поста, изъ собора вокругъ всего города.
- 4) Іюля 1-го провозженіе Толгской иконы Божіей Матери, изъ собора въ Толгскій монастырь.
- 5) Іюля 2 послѣ поздней литургіи, срѣтеніе чудотворной иконы Владимірской Божіей Матери приносимой изъ Ростова.
- 6) Іюля 22 препровоженіе иконы Владимірской Богоматери въ Ростовъ.
- 7) Августа 3 срѣтеніе иконы Тихвинской Божіей Матери, приносимой изъ Ростовскаго Рождественскаго монастыря въ каедральный соборъ.
- 8) Августа 30 провозженіе иконы Тихвинской Божіей Матери въ Ростовскую ея обитель.

Училища. Въ Ярославль находятся: Демидовскій Лицей, духовная Семинарія, гимназія, училище для дѣвицъ духовнаго званія. Сиротскій домъ. Уѣздное училище духовное; такое же свѣтское и два приходскія училища. Ольгинскій и Николаевскій дѣт-

скіе пріюты. Училище для дѣтей канцелярскихъ служителей и три частныхъ института.

Вогоугодные заведенія содержатся на суммы Приказа Общественнаго Прізрѣнія, ихъ пять: больница, домъ ума лишенныхъ, богодѣльня, инвалидный и воспитательный дома. Всѣ они сосредоточены въ такъ называемомъ загородномъ саду у Романо-Борисоглѣбской заставы.

Исправительныя заведенія. Острогъ городской, рабочій домъ и арестантская рота гражданскаго вѣдомства.

Военныя заведенія. Въ Ярославлѣ помѣщаются: военное училище, строевые баталіоны 3-го учебнаго стрѣлковаго полка, гарнизонный баталіонъ, инвалидная и жандармская команды, команды Путей Сообщеній и Телеграфная. Наконецъ правленіе V Округа Путей Сообщеній и управление 1 дистанціи 1 отдѣленія сего же округа.

Торговля. Торговля въ Ярославлѣ производится въ гостинныхъ дворахъ старомъ и новомъ; оба состоятъ изъ большихъ каменныхъ корпусовъ съ проторными галлереями съ лицевой стороны и площадями внутри; въ старомъ считается до 1000, а въ новомъ до 150 лавокъ.

Дворы между собою смежны и сосредоточиваютъ въ себѣ всю Ярославскую торговлю. Съ южной и юговосточной сторонъ, помѣщаются ряды мучные и рыбные; съ югозападной—железные и нѣкоторые другіе. Съ западной находятся магазины, постоянные дворы и другія торговыя заведенія.

По торговымъ днямъ производится торговля сельско-хозяйственными произведеніями на *Вознесенской*, *Рождественской*, *Архангельской* и *Семеновской* площадяхъ, а во время годовой ярмарки, которая бываетъ съ 5-го по 20-е Марта, торгуютъ на Ильинской площади.

Кромѣ того Ярославское кушечество торгуетъ хлѣбомъ и желѣзомъ. Первый покупается на низовыхъ Волгскихъ пристаняхъ и сбывается частію въ Ярославлѣ, но болѣе доставляется къ Петербургскому порту. Въ торговлѣ желѣзомъ, Ярославскіе капиталисты едва ли имѣютъ себѣ соперниковъ. У многихъ въ Перми и дру-

гахъ мѣстахъ есть собственные заводы. Представитель этой торговли есть торговый домъ купцовъ Пастуховыхъ.

Ярославцы торгуютъ также рыбой, бакалеей, виноградными винами и москотильнымъ товаромъ.

Фабрики и заводы. Разнаго рода 61, изъ нихъ примѣчательны:

Большая Ярославская мануфактура: она находится на юго-западномъ концѣ города, основана въ 1722 году Ярославцемъ гостинной сотни, Максимомъ Затрапезновымъ, который положилъ основаніе полотняной фабрикаціи въ Россіи и преимущественно выдѣлывалъ на фабрикѣ салфеточное бѣлье, коломянку и равендукъ на сумму до милліона рублей въ годъ. Правительство, оказывая вниманіе къ полезному предпріятію Затрапезнова, дало ему безвозмездно землю и вообще доставляло разныя льготы. Фабрика эта удостоивалась посѣщеній Высочайшихъ особъ при провѣдѣ ихъ чрезъ Ярославль. Въ 1764 г., она продана была Яковлеву, а въ 1844 г. большая часть ея сторѣла и отъ бывшаго ея величія, остались только шлюзы, на р. Которости. Въ 1857 г. она перешла къ купцу Корзинкину, а теперь принадлежитъ товариществу на паяхъ.

Шелковая фабрика почетнаго гражданина Оловянишникова, также удостоивалась посѣщеній Высочайшихъ особъ. Она приготовляетъ шелковыя матеріи, гладкія и узорчатыя, кружева и платки, всего на сумму до 12 т. руб. сереб. въ годъ.

Табачныя фабрики: Вахрамѣева и Дунаева.

Свинцово-бѣлильные заводы: Оловянишникова, братьевъ Сорокиныхъ и Вахрамѣева. Заводъ послѣдняго, обширнѣе прочихъ и выдѣлываетъ бѣлилъ на 10 т. сереб. въ годъ.

Паровая мельница Крупчатка, братьевъ Крохоняткиныхъ, пердѣлываетъ пшеницы до 24 т. четвертей въ годъ, на 226 т. руб. сер. и

Медотисоваренный заводъ Горшкова, на которомъ варится въ годъ до 12,500 ведеръ пива и 300 ведеръ меду.

При этомъ надо замѣтить, что самое цвѣтущее время Ярославской фабрично-заводской промышленности, было въ прошломъ столѣтіи; нынѣ же она замѣтно клонится къ упадку.

Въ 1860 году по Ярославлю было выдано торговыхъ свидѣтельствъ: по 1-й гильдіи 9, по 2-й 31, по 3-й 239, и другихъ разнаго рода 66. Приказчикамъ выдано 67 свидѣтельствъ.

Дороги. Отъ Ярославля до Москвы шоссе на 246½ в. черезъ Ростовъ, Переяславль-Загѣвскій и Сергіевскій посадъ. Почтовая дорогая соединяетъ его съ С. Петербургомъ, проходя черезъ города Романовъ-Борисоглѣбскъ, Рыбинскъ, Мологу, Устюжну и Тихвинъ. Кромѣ того, отъ Ярославля идетъ почтовая дорога черезъ Вологду въ Архангельскъ.

Пристань. Мы уже сказали что Ярославская пристань находится на устьѣ рѣки Которости. Нагрузка и выгрузка судовъ продолжается во всю навигацію; отъ пристани ежегодно отходятъ до 600 судовъ съ разными грузами на сумму до 2-хъ милліоновъ руб. сер. Приходятъ и разгружаются до 650 судовъ и до 30 плотовъ, товару привозится на сумму до 1,900,000 руб. сер. Здѣсь же суда и зимуютъ. Эта пристань торговая. Пароходная пристань находится на Волгѣ, противъ женскаго духовнаго заведенія. Въ 1861 г. здѣсь останавливались пароходы трехъ обществъ: „Самолетъ“, „Польза“ и „Дружина“. Первое поддерживало правильное сообщеніе верховья Волги съ низовьемъ. Пароходы общества „Польза“ ходили между Ярославлемъ и Рыбинскомъ, а „Дружина“ не имѣла правильныхъ рейсовъ.

Клубъ, библіотека, театръ и проч. Для общественныхъ развлеченій въ Ярославлѣ учрежденъ дворянскій клубъ, на Духовской улицѣ въ домѣ помѣщика Горяинова. Часть доходовъ съ клуба поступаетъ на содержаніе благороднаго пансіона. При клубѣ есть порядочная библіотека. Другая библіотека недавно открыта купцомъ Щепетилковымъ при его книжномъ магазинѣ, единственномъ въ городѣ.

Театръ, — каменное очень хорошенское зданіе, на Стрѣлецкомъ гульварѣ.

Для гуляній въ городѣ, Ярославскіе жители имѣютъ Волжскую и Которостную набережныя, Стрѣлецкій бульваръ и гороуской садъ.

Для загородныхъ гуляній на берегу Волги посѣщается *Полушкина роща*. Тутъ устроена ресторація, преимущественно для простолюдиновъ.

При имени Полушкина, нельзя пройти молчаніемъ о родоначальникѣ нашего Русскаго театра, Ѳеодорѣ Григорьевичѣ Волковѣ. Онъ былъ сынъ Костромскаго купца и родился 2 Февраля 1729 г. Его мать, по смерти перваго мужа, вышла за Ярославскаго купца Полушкина, который велъ обширный торгъ кожевеннымъ товаромъ. Умный и честный отчимъ любилъ дѣтей своей жены и замѣтя необыкновенный умъ и способности своего старшаго пасынка Ѳеодора, послалъ его учиться въ Московскую Законоспасскую Академію. Молодой Волковъ опередилъ въ наукахъ всѣхъ своихъ сверстниковъ и во время сватовъ участвовалъ въ представленіяхъ духовныхъ драмъ и нѣкоторыхъ Мольеровскихъ комедій; онъ отличался и въ этихъ зрѣлищахъ и сверхъ обыкновеннаго курса наукъ, изучилъ сколько могъ музыку и живопись, игралъ очень хорошо на гусяхъ и скрипкѣ, пѣлъ по нотамъ, и порядочно рисовалъ, въ особенности пейзажи.

Въ 1746 г., Полушкинъ помѣстилъ пасынка въ одну изъ Нѣмецкихъ Петербургскихъ конторъ, для навыка въ бухгалтеріи и торговлѣ. Хозяинъ полюбилъ Волкова какъ сына и однажды взялъ его въ придворный театръ. Здѣсь, юноша въ первый разъ увидѣлъ во всей красотѣ Италіанскую оперу и почувствовалъ неодолимую страсть къ зрѣлищамъ.

Въ Кадетскомъ (первомъ) корпусѣ, въ то время игрались Вольтеровы и Расиновы трагедіи на Французскомъ языкѣ. Также игрались и творенія Сумарокова. Волковъ, увлекаемый драматизмомъ, помѣтился однажды за кулисами кадетскаго театра и какъ рассказывалъ самъ Дмитревскому „увидя и услыша Бекетова (кадета) въ роли Сянава, пришелъ въ такое восхищеніе, что не зналъ гдѣ онъ былъ, на земли или въ небесахъ.“ Тутъ въ немъ возгорѣлось непреодолимое желаніе, во что бы то ни стало, устроить театръ въ Ярославлѣ и это желаніе, содѣлавшись потребностью души его, впоследствии исполнилось. Волковъ, по влеченію своего генія, сблизился съ Италіанскими артистами, выучился ихъ языку, изучилъ теа-

тральный порядокъ, занялся музыкой, живописью и перевелъ нѣсколько нѣмецкихъ и итальянскихъ пьесъ, словомъ, изучилъ все что требовала его страсть. Не смотря на эти занятія, онъ не упустилъ изъ виду и торговыхъ выгодъ тестя, хотя чувствовалъ природное къ торговлѣ отвращеніе.

Возвратясь въ Ярославль, Волковъ былъ принятъ отчимомъ съ восторгомъ и благодарностію; все семейство его обожало, весь городъ отдавалъ ему полное уваженіе. Волковъ принялся обучать драматическому искусству своихъ братьевъ и сосѣднихъ дѣтей, между которыми былъ и Ванюша Нарышкинъ (славный Дмитріевскій). Когда ученики его понавыкли въ искусствѣ, тогда Волковъ, желая потѣшить своего отчима въ день его именинъ, устроилъ театръ въ кожевенномъ его заводѣ. Представлена была драма Эсфирь. Старикъ Полушкинъ пришелъ въ восхищеніе отъ невидѣннаго дотогѣ зрѣлища въ Ярославль, да и во всей Россіи. Его особенно заняли облака, которыя поднимались и опускались какъ настоящія. Ярославскій воевода Мусинъ-Пушкинъ и помѣщикъ Майковъ, были такъ восхищены представленіемъ, что уговорили дворянъ и купцовъ построить въ Ярославль театръ. Такимъ образомъ возникло въ Россіи театральное искусство и театръ Ярославскій есть безспорно его родоначальникъ, а Волковъ, будучи его основателемъ, въ то же время былъ первымъ архитекторомъ, машинистомъ, капельмейстеромъ, авторомъ, переводчикомъ и директоромъ, и до устройства настоящаго театра, давалъ свои представленія въ одномъ изъ сараевъ Полушкина минеральнаго завода, стоявшемъ на Волгѣ близъ нынѣшней Полушкиной рощи. Вскорѣ слава Волкова достигла до Петербурга. Императрица Елисавета Петровна вызвала актеровъ въ столицу и они на дворцовомъ театрѣ представили трагедію Синавъ и Труворъ. Императрица осталась весьма довольною, обладала Волкова и оставила съ труппою при дворѣ, а Дмитріевскаго и Попова, какъ болѣе даровитыхъ, послала за границу усовершенствоваться въ театральномъ искусствѣ.

Въ 1756 г. Волковъ по Высочайшей волѣ устраивалъ театръ въ Москвѣ, потомъ возвратился въ Петербургъ, гдѣ продолжалъ трудиться съ прежнимъ рвеніемъ на театральномъ поприщѣ. Онъ

занимался и литературой и, какъ утверждалъ Дмитревскій, современники весьма уважали его литературные труды.

Гостинницы, рестораціи, и проч. Прїѣзжающимъ въ Ярославль, совѣтуемъ останавливаться въ гостинницѣ въ дождь *Иа-стухова* на Рождественской площади; она отличается особенною чистотою и порядкомъ; въ номера ведетъ прекрасная чугунная лѣстница, и цѣна имъ умѣренная, отъ 75 к. сер. въ сутки и выше. При ней заведевъ и общій столъ, единственный въ городѣ. Впрочемъ въ городѣ есть и другіе пріюты для прїѣзжихъ, которыхъ рекомендовать не беремся. Вообще въ городѣ 6 гостинницъ, 15 ресторацій и 9 харчевень.

Извозчики въ городѣ по таксъ: въ одинъ конецъ лѣтомъ 15 к., зимою 10 к. сер., осенью 30 к. На цѣлый день извозчику платятъ 2 р. сер.

Для покупокъ шерстяныхъ, шелковыхъ, ситцевыхъ и другихъ матерій рекомендуемъ магазины *Осокина, Калмыкова* и *Маурина*. Для суконъ, *Толоконникова*. Мѣховъ, — *Архангельскаго*. Вина лучшія у *Депре* и *Вильборга*. Галантерейныя вещи у *Робаха* въ Виленскомъ магазинѣ.

Доходы города простираются до 45 т. р. сер.

Вообще Ярославль носить на себѣ характеръ благоустройства и довольства; улицы чисты, просторны; зданія благовидны, а нѣкоторыя дома даже отстроены роскошно и со вкусомъ; надо пожалѣть объ одномъ, что въ немъ нѣтъ особаго дома для публичныхъ собраній, которыя, равно какъ и балы, бывають въ зданіи Сиротскаго дома.

Число домовъ и жителей. Въ Ярославлѣ считается:

Домовъ	Каменныхъ	Деревянныхъ.
Казенныхъ.	12	1
Церковныхъ.	28	5
Общественныхъ.	28	3
Частныхъ.	366	2249
Театръ.	1	

МАГАЗИНОВЪ ДЛЯ ТОВАРОВЪ:

	КАМЕННЫХЪ	ДЕРЕВЯННЫХЪ.
Казенныхъ.	2	17
Церковныхъ и монастырскихъ. . .	36	
Общественныхъ.	11	
Частныхъ.	81	33
ЛАВКОВЪ:		
Казенныхъ.	29	
Церковныхъ и монастырскихъ. . .	52	9
Общественныхъ.	11	1
Частныхъ.	99	118

ЧИСЛО ЖИТЕЛЕЙ:

жителей въ Ярославль: мужчинъ 12,527 чел.

— — — — — женщинъ 14,594

А всего 27,121

ВЪ ЭТОМЪ ЧИСЛѢ:

	МУЖЧИНЪ	ЖЕНЩИЦЪ.
Дворянъ потомственныхъ.	418	268
— личныхъ.	474	480
Почетныхъ гражданъ.	60	65
Кушцовъ.	671	727
Священнослужителей.	120	
Ихъ семействъ.	72	158
Монашествующихъ	23	163
Мѣщанъ и Цѣховыхъ.	8195	10558

Въ остальномъ числѣ считаются крестьяне, воинскіе чины и проч.

ОЧЕРКЪ ЯРОСЛАВСКОЙ ГУБЕРНІИ.

Пусть читатели не удивляются, что говоря о Ярославлѣ, мы не сказали ни слова о Ярославскихъ полотнахъ. Эта промышленность принадлежитъ вообще уѣздамъ и въ строгомъ смыслѣ, нѣкоторымъ селамъ. Такъ, въ Ярославскомъ уѣздѣ уже болѣе столѣ

тія какъ по этой отрасли промышленности извѣстно *Великое село*. Жители его и окрестныхъ селъ исключительно занимаются разведеніемъ льна, пряденіемъ его и тканьемъ полотень. Великосельскія полотна поставляются во дворы и очень большими партіями отправляются чрезъ Архангельскъ въ Англію. Вообще въ этомъ селѣ считается до 500 ткацкихъ становъ, на которыхъ выработывается до 60 т. кусковъ въ годъ.

Въ окрестностяхъ Великаго есть фабрика *г. Карновича*, гдѣ бѣлятъ полотна по химическому и голландскому способамъ и приготавливаютъ камчатныя скатерти, салфетки, полотенца, платки и новины.

Въ этомъ же уѣздѣ, при *селѣ Высоковъ* есть другая полотняная фабрика, на которой выдѣлывается ежегодно до 900 кусковъ флажскаго холста и столько же тонкаго рязандуку.

По дурному качеству почвы, Ярославскую губернію надо скорѣе считать промышленною чѣмъ хлѣбородною, что подтверждаютъ и статистическія данныя, изъ которыхъ видно, что она не продовольствуется своимъ хлѣбомъ. Эта важнѣйшая жизненная статья, послужила поводомъ къ тому, что нѣкоторые уѣзды усвоили себѣ исключительнаго рода промыслы. Такъ *Ростовскій* и *Даниловскій* уѣзды, занимаются огородничествомъ, которое доведено у нихъ до высокой степени развитія; они разводятъ огородныя овощи и ленъ. Огородныя ихъ семена расходятся по всей Россіи. Нѣкоторые изъ селъ Ростовскаго уѣзда, разводятъ съ усѣхомъ сады, также сѣютъ цикорій и приготавливаютъ цикорійный кофе. Дѣлаютъ экипажныя рессоры и занимаются кровельной работой, а Даниловцы идутъ въ каменщики, штукатуры и мостовщики.

Романоборисовльскій уѣздъ занимается разведеніемъ особой породы овецъ, извѣстныхъ подъ названіемъ Романовскихъ. Романовскія овчины считаются лучшими и покупаются высокой цѣной. Многіе Романовцы хорошіе кузнецы, мебельщики, портные; другіе дѣлаютъ котлы, деревянные чаны, кадки, ведра. *Ульчане* коптятъ ветчину и дѣлаютъ земледѣльческія орудія. Жители *Рыбинскаго* уѣзда по преимуществу лощмана, плотники и столяры. *Мологскій* уѣздъ пускается въ коноводы и бурлаки. *Мышкинцы* — горшечники, шорни-

ки и седельники. *Любимцы* — содержать въ городах трактиры, харчевни, и идти въ эти заведенія въ половые. Другіе въ сѣдѣльцы въ лавкахъ и въ извозчики. *Пошехонцы* занимаются рубкою и сплавкою дровъ и лѣса, добываніемъ угля и дегтя.

Вообще Ярославская губернія по мануфактурной промышленности своей, занимаетъ въ Россіи почетное мѣсто.



КОПОВОДНАЯ МАШИНА.

ОТЪ ЯРОСЛАВЛЯ ДО КОСТРОМЫ.

Оставляя Ярославль и садясь на пароходъ, чтобъ спускаться внизъ по Волгѣ, совѣтуеетъ обратить вниманіе на городъ: его многочисленныя церкви возвышаясь надъ домами, раскинутыми по высокой, ровной, крутой и превосходно обдѣланной горѣ, составляютъ въ цѣломъ, прекрасный пейзажъ достойный кисти художника. Уголъ, гдѣ сливаются Волга съ Которостью, мѣняетъ совершенно описанный видъ и заслоняя Волжскія береговныя зданія, выводитъ на первый планъ древнѣйшую часть города, гдѣ въ первое время его существованія, была сосредоточена наибольшая народная дѣятельность. Которость течетъ въ ложбинѣ, которая затопляется разливомъ, доходящимъ до ея предмѣстій, представляющихъ глазу своего рода видъ, нелишенный достоинствъ. Эта рѣка вытекаетъ изъ озера Неро и проходитъ по Ростовскому и Ярославскому уѣздамъ на 250 верстъ; она судоходна.

Около Ярославля Волга удобна для плаванія, но версты три ниже города на средній фарватера, есть камни, называемые *Орудки*, довольно опасные для проходящихъ судовъ.

На 450-й верстѣ, на правомъ берегу Волги находится село *Сопелки* или *Сопелкино*, замѣчательное тѣмъ, что въ концѣ прошлаго столѣтія, здѣсь образовалась и отсюда распространилась вредная раскольническая секта, извѣстная подъ названіемъ *Бугуновъ*, *странниновъ* или *Сопьковскаго согласія*. Основателемъ ея былъ Евфимій, бѣглый солдатъ.

На 452 в., на правомъ же берегу Волги, сѣрный и купоросный заводъ.

На 453 в., встрѣчается островъ безъ названія, длиною до двухъ верстъ; при южномъ его концѣ на правомъ берегу, находится большое село *Тумошма*, окруженное множествомъ мѣльницъ, на которыхъ крестьяне перемалываютъ пшеницу, на сумму до 400 т. руб. сер.

На 464 в., на лѣвомъ берегу, находится обширное, заброшенное зданіе, бывшей *суконной фабрики*, принадлежавшей вѣдомству Государственныхъ Имуществъ.

Рядомъ съ фабрикой, лежитъ село *Дъсво городище*, богатое и многолюдное, съ двумя церковными приходами, сельскимъ правленіемъ, народнымъ училищемъ, базаромъ, гостиннымъ дворомъ и остатками древняго землянаго укрѣпленія или *городища*. Недалеко отъ села, на берегу безымянной рѣчки, указываютъ слѣды боярскаго дома *Юмы Кошчева*, въ иночествѣ *Филиппа*, митрополита Московскаго.

Встарину это село было удѣломъ Ярославскихъ князей *Дѣвухъ* и *Львовыхъ*, впоследствии вотчиною *Сергіевской Лавры*.

Неподалеку отъ городища, есть село *Петропавловское*; жители его, и сель окрестныхъ, занимаются огородничествомъ, въ особенности же разводятъ картофель.

На 467 в., встрѣчаются одинъ за другимъ два острова, неимѣющіе названій, а на 467, пароходы останавливаются у пристани на правомъ берегу, близъ которой расположенъ монастырь *св. Николая Чудотворца на Бабайкахъ*.

Монастырь этотъ находится уже въ Костромской губерніи и лежитъ при устьѣ рѣки Солоницы, на невысокой, но живописной мѣстности. Эта прекрасная каменная обитель обнесена такою же стѣною. Въ монастырѣ церковь во имя св. Николая Чудотворца, въ которой хранятся: часть св. мощей Святителя въ серебрянномъ ковчежцѣ и икона Иверской Божіей Матери, почитаемая чудотворною.

Церковь построена въ 1621 году и возобновлена въ царствованіи императора Александра I.

Преданіе говоритъ, что первая церковь монастырская построена изъ *бабаекъ*, особаго рода весель, употребляемыхъ при сплавахъ лѣса, которыя сплавщики, по заведенному древнему обычаю, отдають и по нынѣ въ пользу монастыря, потому, что съ этого мѣста употребленіе бабаекъ становится ненужнымъ.

Всѣмъ извѣстно, какъ почитаемъ св. угодникъ, въ честь котораго построенъ этотъ монастырь и потому, какъ только пароходъ подойдетъ къ пристани, всѣ пассажиры спѣшатъ въ обитель, помолиться.

Рѣчка *Солоница* течетъ изъ Шуйскаго уѣзда (Владимірской губерніи) и протекая по Нерехотскому уѣзду, служитъ границей между Ярославской и Костромской губерніями. Она течетъ на 35 верстъ долиною, и орошая ее своимъ весеннимъ разливомъ, доставляетъ превосходныя пастбища. На этой рѣчкѣ стоитъ городъ *Нерехта* и посадъ *Большія Соли*, котораго жители занимались прежде вываркой соли, но это производство какъ невыгодное, давно оставлено.

Отъ Бабаевского монастыря, Волга на протяженіи около 20 верстъ составляетъ теченіемъ своимъ границу Ярославской и Костромской губерній; первой принадлежитъ лѣвый ея берегъ, а послѣдней правый.

Отсюда же начинаются два острова, лежащіе одинъ ниже другаго; изъ нихъ послѣдній называется *Овсяниковскимъ* и кончается мелью того же имени; тутъ же, на лѣвомъ берегу лежитъ и деревня *Овсяникова*; мель обозначается песчаными наносами, идущи-

ми почти на три версты; между ними вода, своимъ стремленіемъ пробиваетъ проходы для судовъ, шириною въ 20—25 саж., а длиною отъ 50—150 саж.; глубина на этихъ наносахъ бываетъ отъ 6 до 7 четвертей; а во время засухъ уменьшается до 5 и даже 4 четвертей; тогда судоходство затрудняется и проходящія тутъ суда перегружаются или паузятся, т. е. передаютъ части своихъ грузовъ на другія суда нарочно для сего приготовленныя. Этимъ большею частью занимаются жители деревень Овсяники и Тюмба, какъ сосѣднія.

Версты три ниже этой мели, есть другая, называемая *Чернорыткій или Грузицкій* перекатъ, такихъ же свойствъ какъ и первая; она открывается въ Іюль и также вынуждаетъ суда паузиться, чѣмъ занимаются жители близъ лежащаго на правомъ берегу села *Улкова*.

Отъ южной оконечности этой мели, идетъ островъ безъ названія, онъ кончается на 488 верстѣ, а на 493 пройдя харчевня, выстроенныя на лѣвомъ берегу, встрѣчается мѣль *Харчевинская*. Въ Іюль, она требуетъ паузки судовъ какъ и двѣ предшествующія. Ниже этой мели лежитъ маленькій островъ безъ названія, а на 502 верстѣ каменные гряды, не препятствующія впрочемъ судоходству даже и въ мѣлководіе.

За ними идетъ островъ *Попадъинъ*, ниже его — *Попадъинъ перекатъ*, — мель, для судоходства безвредная. За ней идутъ еще два небольшіе неизмѣющіе названій острова, а на 507 верстѣ лежитъ значительное село *Селище*.

Село это выстроено на нагорной сторонѣ и прежде называлось *Новоселки*; мѣстоположеніе его красиво и привлекательно, нѣкогда оно принадлежало князьямъ Глинскимъ. Оно памятно для Русскаго гѣмъ, что 13 Марта 1613 года, здѣсь остановилось посольство, прибывшее изъ Москвы къ Михаилу Федоровичу Романову, съ предложеніемъ объ избраніи его на царство. Ниже Селища лежитъ *Селищенская гряда*, для судоходства безопасная. Ниже гряды, впадаетъ въ Волгу р. *Кострома*. Начинаясь въ Солдатычскомъ

уѣздѣ, она течетъ на 540 верстѣ. Судоходна только въ половодье. Въ это время по ней сплавляютъ барки и полубарки съ дегтемъ и полотномъ на сумму до 18 т. р. и строевой лѣсъ въ плотахъ на сумму до 12 т. р. сер.

Отъ ея устья начинается городъ Кострома и пароходы останавливаются у Костромской пристани.

Г. КОСТРОМА.

Исторія. Топографія. Достопримѣчательности. Крестные ходы. Учебныя заведенія. Благотворительныя заведенія. Исправительныя заведенія. Военныя команды и проч. Торговля, фабрики и заводы. Пристань. Пути Сообщеній. Библиотеки. Собранія и Клубъ. Театръ. Гостиницы и номера для прѣзжающихъ. Магазины. Таксы. Городескіе доходы. Число зданій. Число жителей. Очеркъ Костромской губерніи.

Исторія. Около половины XII вѣка сынъ Владиміра Мономаха, Юрій, прозванный Долгорукимъ, поссорясь съ братьями, удался изъ Кіева, основалъ независимое Суздальское Княжество и построилъ тамъ много городовъ, въ томъ числѣ Кострому (въ 1152 г.), который нѣсколько времени былъ пригородкомъ Ростова. Сынъ его великій князь Всеволодъ Юрьевичъ, отдавая Ростовскій уѣздъ своему сыну Константину, далъ ему пять городовъ, въ числѣ ихъ и Кострому. Въ 1213 г. по смерти великаго князя Всеволода, Константинъ, недовольный завѣщаніемъ отца, отдавашаго великокняжескій престолъ брату Георгію и озлобленный на Костромичей за преданность ихъ этому князю, обратилъ городъ въ пепелъ.

Когда Батый наводилъ своими полчищами Россію и завоевалъ Владиміръ, тогда нестройныя и хищныя толпы его напали на новоотстроенную Кострому и разорили ее вторично, въ 1239 г. Татары еще разъ обложили Кострому, но великій князь Василій Георгіевичъ, выйдя на встрѣчу невѣрныхъ съ чудотворной иконой Феодоровской

Божіей Матери, разбивъ ихъ и прогналъ; побѣду эту приписалъ оуъ благодатному заступничеству Пресвятой Богородицы.

Въ 1245 г. великій князь Владимірскій, Ярославъ Всеволодовичъ отдалъ Кострому въ удѣлъ сыну своему Василию Ярославичу. Въ 1271 г., на престолъ Владимірскій вступилъ Василій Костромской. Новгородцы признали его власть надъ собою и Кострома около шести лѣтъ была столицею Велико-Россійскою. Великій князь Дмитрій Александровичъ, присоединивъ ее къ Переяславлю Залѣскому, отдалъ въ удѣлъ сыну своему Іоанну, по смерти котораго въ 1302 г. княжество Переяславское, а съ нимъ и Кострома, перешли къ Московскому великому князю Даніилу Александровичу.

Въ послѣдней половинѣ XIV вѣка, въ княженіе Дмитрія Іоанновича, 2000 Новгородскихъ разбойниковъ, разбѣгая по Волгѣ, опустошали города и села. Въ Костромѣ собрано было противъ нихъ войско, но они, обманувъ покорностію Костромскаго намѣстника Пленца, разграбили городъ и удалились къ Нижнему Новгороду.

Въ славную Куликовскую битву, когда подъ знамена великокняжескія стекалась вся Русь на защиту родины, Костромичи также участвовали въ побѣдѣ надъ Татарами, подъ предводительствомъ воеводы Квашии и были въ составѣ полка великокняжескаго.

Въ нашествіе Тохтамышева (1382 г.), великій князь Дмитрій Іоанновичъ Донской укрывался въ Костромѣ съ своимъ семействомъ; а во время нашествія Эдигея, его примѣру послѣдовалъ великій князь Василій Дмитріевичъ. Въ 1420 г., здѣсь свирѣпствовала жесточайшая моровая язва. Едва Костромичи отдохнули отъ этого бича, какъ ихъ посѣтилъ голодъ (1422), отъ котораго по словамъ лѣтописцевъ вымерло до половины жителей. Только что Кострома начала оправляться, какъ въ 1429 г., Татарскій царевичъ Махмуть-Хази опустошилъ ее снова; въ 1433 г., во время междоусобій князей, великій князь Василій Тешный укрывся въ Костромѣ по случаю нападенія на Москву Галическаго князя Юрія Дмитріевича; въ томъ же году князья Василій и Дмитрій Юрьевичи, убивъ бо-

ярина Морозова и боясь отцовскаго гнѣва, укрывались здѣсь же. Лѣтописи Ипатіевскаго монастыря сообщаютъ, что въ 1435 г., великій князь Василій снова укрывся въ Костромѣ и съ своею ратью расположился при этомъ монастырѣ на мѣсу; что Василій Босой, по кончинѣ отца своего, Юрія Галическаго, разбитый въ Январѣ 1435 г. близъ Ярославля на р. Которости, къ веснѣ явился въ Кострому съ новымъ войскомъ и поставилъ его противъ войскъ великокняжескихъ. „*И нельзя битися имъ (разсказываетъ лѣтописецъ) и взяша миръ, а весна тогда была вельми студна.*“ Въ царствованіе Іоанна Грознаго (1547 г.) Казанскіе Татары дѣлали набѣги на Костромскую область, которую оберегалъ князь Петръ Засѣкинъ. Когда въ Москвѣ узнали о новомъ появленіи непріятеля, то отрядили войско къ князю на помощь, но онъ недождавшій его, встрѣтилъ врага съ горстью своей дружины между Костромою и Галичемъ. Татары были несравненно многочисленнѣ Русскихъ и разбили ихъ на голову, причѣмъ Засѣкинъ заплатилъ жизнью. Въ это время Татары узнали о приближеніи Москвитянъ и поспѣшно удалились, не воспользовавшись плодами своей побѣды. Когда Іоаннъ Грозный шелъ на покореніе Казани, то Кострома была сборнымъ мѣстомъ праваго полка.

Въ смутную эпоху самозванцевъ, по сверженіи Разстриги (1606 г. 13-го Іюня), въ Кострому сосланъ былъ на заточеніе посоль Польскій, Вишневецкій; тогда вся Россія была наводнена Поляками, разорявшими города и села. Польскій наѣздникъ Лисовскій, слѣдуя прихвѣру своихъ соотечественниковъ, грабилъ окрестности Костромы (1608 г.), и самый городъ покорился самозванцу; но иноки Костромскаго Богоявленскаго монастыря бились на смерть, отражали грабителей и уступили только тогда, когда уже нѣкому было защищаться. Той же участи и въ то же время подвергся и монастырь Ипатіевскій. По занятіи города и по разореніи монастырей, Лисовскій (1609 г.) отошелъ въ Галичъ, оставя въ Костромѣ большую Литовскую силу съ тремя проломными пушками и полнимъ сороковымъ снарядомъ. Въ первыхъ числахъ Марта подошли къ Костромѣ войска возставшихъ Русскихъ патриотовъ и непріятель укрывся въ Ипатіевскомъ монастырѣ, городъ сжегъ, жителей и

инокѣвъ перебилъ. Къ Юнню Русскія силы возрастали и Лисовскій узнавъ о стѣсненномъ положеніи своего войска, поспѣшилъ къ нему на помощь, расположился лагеремъ близъ нынѣшняго села Селища, но не имѣя лодокъ, остановился празднымъ зрителемъ. Между тѣмъ, предводитель патриотовъ воевода Жеребцовъ, 11-го Юля перешелъ р. Кострому и стрѣлялъ изъ снаряда по непріятельскому табору, выбилъ непріятеля изъ стана, расположеннаго по правому ея берегу и побилъ много людей и лошадей. Приверженицы Тушинскаго дрались отчаянно, дѣлали безпрестанныя изъ монастыря вылазки, но принуждены были сдаться въ плѣнъ. Въ 1611 году Костромичи, подъ начальствомъ князя Волконскаго, ополчились на избавленіе Россіи и присоединились къ знаменамъ прочихъ избавителей.

Предъ воцареніемъ Михайла Феодоровича Романова, Поляки вознамѣрились умертвить его или взять въ плѣнъ и отправить въ Польшу. Одинъ изъ Польскихъ воеводъ пустился къ Костромѣ въ вотчины Романовыхъ, гдѣ проживалъ юный Михаилъ съ своею матерью, но преданность крестьянина Ивана Сусанина и геройское его самоотверженіе, спасли юнаго царя отъ предстоявшей ему грозы; Михаилъ укрылся въ Костромскомъ Ипатіевскомъ монастырѣ и 19-го Марта 1613 года принялъ въ Костромѣ избраніе на престолъ.

Въ 1719 г., Петръ Великій сдѣлалъ Кострому провинціальнымъ городомъ Московской губерніи; въ 1778 г., городъ обращенъ въ намѣстничество; въ 1798 г. по указу Императора Павла I, Костромское намѣстничество переименовано въ губернію и Кострома названа губернскимъ городомъ.

Топографія. Г. Кострома лежитъ при слияніи рѣкъ Волги и Костромы, начинаясь отъ устья послѣдней и идетъ по луговой сторонѣ Волги. Ширина $57^{\circ} 46'$ сѣверная, долгота восточная $58^{\circ} 36'$; разстояніе отъ Москвы чрезъ Ярославль 345 верстъ, отъ С.-Петербурга 846 верстъ.

Гербъ города—щитъ и по голубому полю плывущая галера; онъ пожалованъ Императрицей Екатериной II, во время путешествія Государыни по Волгѣ, когда она объѣдала у Костромскаго Архіепископа.

Для лучшаго обозрѣнія города войдемъ на площадь, такъ называемую *Сусанинскую*, — названіе усвоенное ей памятникомъ, поставленнымъ на ней крестьянину Сусанину. Отъ нее какъ бы радіусами идутъ семь улицъ, продолженныхъ до городскихъ выѣздовъ:

Царевская улица тянется отъ площади, именно отъ Крестовоздвиженскаго монастыря на сѣверъ и оканчивается механическимъ заводомъ Шилова и фабриками Брюханова и Зотова. За ней идутъ улицы: *Богоявленская* и *Еленинская*, между которыми находится Богоявленскій мужескій монастырь, сгорѣвшій въ 1847 г.

На востокъ идетъ улица *Новинская*, по бокамъ которой почти на серединѣ лежатъ мѣдный прудъ и *Павловская* площадь, къ которой примыкаетъ другой прудъ, называющійся *Бороковозъ*.

Слѣдующая улица *Маршинская*, одной стороною прилегаетъ къ пруду *Козьмодемьянскому*.

Далѣе идетъ улица *Никольская*, примыкающая у площади къ городскимъ присутственнымъ мѣстамъ.

Улица противоположная Царевской, называется *Русина*.

Параллельно ей протянута улица *Муравьевская*, получившая названіе отъ бульвара, устроеннаго по ней бывшимъ губернаторомъ Муравьевымъ; на этой же улицѣ живетъ и губернаторъ.

Въ параллель Волги идетъ улица *Нижнедебринская*, а параллельно р. Костромы *Мианская*.

По берегу Волги идетъ набережная, начинающаяся судовою пристанью, загроможденною разными грузами. Набережная обдѣлана порядочно откосомъ и хорошо обстроена.

Вышепомянутыя улицы прорѣзаны небольшими поперечными улицами и проулками.

На Сусанинской площади, ближе къ берегу Волги, построены гостинный дворъ, а между нимъ и дѣвичьимъ монастыремъ — мучные ряды. Напротивъ памятника находится церковь *Воскресенія Господня*, а на берегу, при слияніи Волги съ Костромою, соборная церковь *Успенія Божіей Матери*, построенная на томъ самомъ мѣстѣ, гдѣ прежде была крѣпость или Кремль — это самая возвышенная и красавая мѣстность.

Въ Костромскихъ писцовыхъ книгахъ 1628 г. есть любопытное описаніе Кремля, которое постараемся передать въ кратцѣ: онъ имѣлъ земляной валъ, окруженный деревянною стѣною. Въ ней находились трое воротъ: *Спасскія, Ильинскія и Водляныя* и 12 башенъ: *Средняя* отъ Спасскихъ воротъ, *Воскресенская, Ильинская, Средня-Борисолабская, Дебринская, Волжская, Выводная, Отводная, Наугольная* съ рукавомъ обнесеннымъ тыномъ, *башня съ рукавомъ противъ мыта, тайникъ и башня отъ тайника* противъ соборной церкви и *башня что у Спасскихъ воротъ*. Башни всѣ рублены кѣтками, бои вводные за городъ „о дву мостѣхъ, а межъ башенъ тытъ; острогъ ставленъ безъ тара„совъ въ борозду, вышина острогу двѣ сажени съ полсаженью, „подъ верхомъ палата съ боемъ и подкатами“. Стѣна имѣла въ окружности 511¹/₄ саж. Этотъ небольшой участокъ земли застроенъ былъ многими церковными, казенными и частными „дворами“; въ немъ же помѣщались два собора и монастырь. Частныхъ дворовъ было 233, между которыми былъ „дворъ *осадной* Великой Госу„дарыни инокини Марыи Ивановны, двора въ длину 7 саж. безъ „четверти, поперекъ полсеми сажени oprичъ спорные земли, а спор„ные земли Здвигенскимъ монастыремъ въ длину полдевяты сажени, „поперекъ пять саж. съ четвертью, дворникъ Гришка портной ма„стеръ“. Казенныя зданія помѣщавшіяся въ Кремлѣ были: „Дворъ „Воеводскій, а строенъ тотъ дворъ городомъ Костромою и уѣздомъ, „изба съ сѣнями сѣзжая, гдѣ сидятъ воеводы и приказные люди, „губная изба (4³/₄ саж. длины и 3 ширины), тюрьма (10 кв. саж.), „двѣ житницы государевы, колодезь — квадратъ изъ 3 аршинъ“.

Кремль стоялъ на живописномъ бугрѣ, круто поднимающемся съ берега Волги неподалеку отъ устья р. Костромы. Бугоръ этотъ, какъ бы выдается изъ черты города и отъ воды представляетъ неприступную мѣстность, весьма удобную для крѣпости, и потому нѣтъ сомнѣнн, что оно было выбрано для постройки Кремля. Стѣны его срыты около сорока лѣтъ назадъ и теперь на ихъ мѣстахъ, съ юговосточной стороны, гдѣ валъ сохранилъ отчасти прежній видъ, разведенъ бульваръ; сѣверо-восточная сторона густо обсажена деревьями, и это мѣсто занято городскимъ садомъ. Сѣверозападная,

примыкающая къ крутому оврагу, вѣнчается обнесенной перилами площадкой, которая въ соединеніи съ остальнымъ мѣстомъ между садомъ и соборною оградой, составляетъ ровную и красивую площадь. Главный вѣздъ на эту площадь изъ города, идетъ отъ гостинаго двора чрезъ каменный мостъ, перекинутый чрезъ старый ровъ, окружавшій древнія стѣны; другой вѣздъ идетъ изъ Нижнедебринской и Ильинской улицъ, отлогою дорогою между бульваромъ и садомъ.

Къ городу причислено село Никольское, которое лежитъ на правомъ берегу Волги и населено мѣщанами, занимающимися преимущественно паузкой судовъ на харчевавской мѣли.



ПАМЯТНИКЪ СУСАНИНУ.

Достопримѣчательности. *Памятникъ крестьянину Ивану Сусанину.* Мы уже сказали, что онъ находится на центральной или Сусанинской площади. Это гранитная колонна, утвержденная на такомъ же пьедесталѣ; на верху колонны стоитъ бронзовая поясная бюстъ царя Михаила Ѳеодоровича и подъ нимъ надпись: „Царь и Великій Князь Михаилъ Ѳеодоровичъ“. На пьедесталѣ, поставлена бронзовая же статуя молящагося на колѣняхъ Сусанина. Пьедесталь украшенъ съ лицевой стороны барельефомъ, изображающимъ убіеніе Сусанина Поляками въ лѣсу, а съ другой надпись: „Ивану Сусанину за царя, спасителя вѣры и царства, животь свой положившему, благодарное потомство *ДѢВНА*“; съ лѣвой стороны годъ: 1613.

Памятникъ сдѣланъ по проекту ректора Академіи художествъ, Демута - Малиновскаго и поставленъ въ царствованіе Императора Николая I.

Сусанинъ уроженецъ Костромской губерніи, дворцоваго села Домнина.

Поляки и Литовцы, узнавъ о единодушномъ избраніи на царство Михаила (21 Февраля 1613 г.), умыслили извести юнаго монарха, который въ это время проживалъ съ своею матерью въ Костромской своей вотчинѣ. Одинъ изъ удалыхъ наѣздниковъ бродящихъ Польскихъ отрядовъ, вызвался на это дѣло, скрытно пробрался въ окрестности помѣстья Романовыхъ и остановился въ сосѣдствѣ села Домнина, въ деревнѣ Деревницахъ, взялъ Сусанина проводникомъ и спрашивалъ его о дорогѣ къ помѣстью, гдѣ находился Михаилъ. Преданіе говоритъ, что Сусанинъ, угадавъ умыселъ Поляковъ, отвелъ ихъ отъ села Домнина въ село Исуово, откуда послалъ вѣсть Михаилу, чрезъ зятя своего Богдана Сабинина, чтобъ онъ спасался; между тѣмъ самъ завелъ ихъ въ лѣсъ, гдѣ Поляки, бродя по глубокимъ сибгамъ, изнуренные ходьбою, не видя ни тропы, ни стежекъ, догадались наконецъ въ обманѣ, но уже было поздно. Въ ярости начали терзать Сусанина, но имъ что не поколебало старца; онъ умеръ въ мученіяхъ, а Михаилъ былъ спасенъ, укрывшись въ Костромскомъ Ипатіевскомъ Монастырѣ.

Михаилъ Феодоровичъ почтилъ память своего избавителя, повелѣвъ похоронить тѣло его въ Ипатіевскомъ монастырѣ, а зятю его Богдану Сабинину и всему его потомству, даровалъ вѣчную свободу отъ всѣхъ податей, работъ и рекрутства и пожаловалъ имъ половину земли, принадлежавшей селенію Деревнищъ (нынѣ Деревницы). Когда же Деревнищъ, по кончинѣ Марѣи Іоанновны отказаны были въ Москву Новоспасскому монастырю, то потомкамъ Сусанина дана въ замѣнъ пустошь Коробово, въ 45 в. отъ Костромы и дѣла этой вотчины вершились какъ дѣла государственныя, въ приказѣ Большаго Двора. Данныя льготы уничтожены весьма недавно, за разные поступки, противныя закону и вредныя для общества, въ которыхъ изобличены были потомки доблестнаго мужа. Память Сусанину совершается ими ежегодно въ день его смерти.

Соборъ Успенія Божіей Матери построень въ 1239 году, по случаю явленія чудотворной иконы Феодоровской Божіей Матери. Такъ какъ свѣдѣнія эти взяты изъ лѣтописи, то передадимъ въ подлинникѣ рассказъ лѣтописца, который описываетъ его такъ: „Въ „лѣто 1239, во дни великаго князя Василія Костромскаго, реко- „маго Квашни, сія чудотворная Богородицина икона обрѣтена „бысть и принесена бысть въ городъ Кострому сицѣ: мѣсяца Авгу- „ста въ 16-й день, преждедеченный великій князь Василій пойдя „внѣ града на ловитву, яко обычай есть князешъ веселиться и „егда бѣ внѣ града поприще едино, начаша пси лаяти притужно: „великій же князь на то мѣсто ускори и прѣѣхавъ, самъ зрять „пречудную оную икону Пречистыя Богородицы на сосновѣ дровѣ „стоящу, и скоро съ коня сниде, хотя тую икону взяти; икона „же взяся горѣ, и не дадеся ему взяти. Онъ же отступи мало и „нача поклоненія творити со слезами и паке вторицею покусися, „хотя взяти оную божественную икону, и не получиша желаемаго „и всѣдъ на коня скоро поиде во градъ и повѣда протопопу быв- „шее: и повелѣ ему со кресты и со священнымъ соборомъ пойти „немедленно на мѣсто то, идѣже явися ему Богородицина икона. „Самъ же князь поиде со множествомъ народа, и придоша на „мѣсто и молитвоваше довольно и подъяша пречистую икону свя- „щенническими руками, съ великою честью невозбранно и прине- „соша во градъ и поставиша въ соборной церкви Святаго Вели- „комученика Феодора Стратилата. И видѣша народи честную ону „Икону и начаша повѣдати глаголюще, яко мы вчера видѣхомъ „сію икону несому сквозѣ градъ нашъ воиномъ нѣкимъ: подобенъ „же той воинъ видомъ святому великомученику Феодору Страти- „лату и тако свидѣтельствуваху народи. На мѣстѣ же томъ идѣ- „же обрѣтеся Икона Богородицина, повелѣ великій князь церковь „возградити во имя Господа Бога и Спаса нашего Іисуса Христа „нерукотвореннаго образа его и монастырь устроити повелѣ и от- „чины многи даде на препитаніе братіи. И по нѣкоемъ времени „придоша челоуѣци отъ града глаголемаго Городца, и вшедши „во святую церковь, и видѣша икону Пресвятыя Богородицы и „повѣдаша о ней, яко таа икона изъ ихъ града. Глаголюще же:

„егда попущеніемъ Вожиимъ Городецъ градъ прегордый царь Батый
 „пошлаививъ позже, и отъ того времени не обрѣтесе икона тая у
 „нихъ во градѣ; и видѣвше ю, поклонишася ей и повѣдаша ино-
 „гая чудеса бывшая отъ тоя иконы во градѣ ихъ: посемъ же бы-
 „ша многая чудеса и во градѣ Костромѣ отъ иконы тоя: дважды
 „бо церковь сгорѣ, икона же она невредима пребысть отъ огня.
 „Потомъ же приидоша поганіи Татары на градъ Кострому: и князь
 „великій Василій пойдя противу ихъ: Икону же оную Богоматере
 „повелѣ предъ собою носити. И тогда видѣша поганіи отъ иконы
 „лучи огненныя, и видѣвше смутишася и на бѣжаніе устремишася.
 „Князь же великій гнаша въ слѣдъ ихъ и многихъ поби и жи-
 „выхъ пойма. И потомъ великій князь повелѣ устроить церковь
 „Соборную каменную во имя Пресвѣтѣя Богородицы честнаго и
 „славнаго ея Успенія. Въ той бо день принесена бысть икона Бо-
 „городицына во градъ Кострому свѣтымъ великомученикомъ Теодо-
 „ромъ Стратилатомъ. Теодора же Стратилата церковь повелѣ князь
 „устроить въ придѣлѣ у соборныя церкви. И оттолѣ нача имено-
 „ваться икона Пречистѣя Богородицы Теодоровская и многая чу-
 „деса творить съ вѣрою приходящихъ къ пречистому ея образу и
 „до сего дни, о Христѣ Іисусѣ Господѣ нашемъ, ему же слава
 „во вѣки аминь“.

Нѣтъ сомнѣнія, что существующій въ настоящее время храмъ
 во имя Успенія Божіей Матери есть тотъ же самый, который устроенъ
 по повелѣнію великаго князя Василія, какъ нельзя сомнѣваться и
 въ томъ, что видъ его измѣнился противу прежняго, въ чемъ
 можно убѣдиться при обзорѣнн пристрооекъ, которыя сдѣланы въ
 позднѣйшее время. Лучшимъ доказательствомъ древности его слу-
 жить то, что алтари Успенскаго и придѣльнаго храмовъ обращены
 не на востокъ, а на сѣверъ, — единственный въ Россіи случай,
 который можно объяснить тѣмъ, что *Запрудня*, — мѣсто, гдѣ явился
 чудотворный образъ, лежитъ на сѣверѣ отъ собора.

Успенскій Соборъ построенъ квадратомъ, съ олтаремъ въ три
 полукружія; его вѣнчаютъ пять главъ, изъ которыхъ средняя устрое-
 на на цѣльномъ фонарѣ съ пролетами, опирающимися на своды;
 въ него ведетъ крыльцо, чрезъ которое входятъ въ галерею, окру-

жающую церковь съ двухъ сторонъ. Галлерей и внутренность храма украшены живописью альфреско. Своды покрыты картинами изъ Апокалипсиса, на стѣнахъ дѣянiя евангельскiя, а своды и стѣны галлерей представляютъ разныя событiя изъ исторiи Ветхаго Заветъа, соборы св. отцовъ, страшный судъ и прiѣздъ пословъ къ Михаилу Феодоровичу и его воцаренiе. Вся эта живопись возобновлена весьма недавно, но сохраняетъ древнюю безыскусственность. На боковыхъ стѣнахъ висятъ знамена ополченiй 1812 и 1853—1856 годовъ.

Придѣльная церковь во имя св. великомученика Феодора Стратилата устроена правильнымъ квадратомъ съ полукруглымъ алтаремъ. Нѣкоторыя части церкви, съ перваго взгляда свидѣтельствуютъ о ея древности, какъ и въ соборѣ. Въ нее ведутъ два входа, одинъ съ наружи, другой съ галлерей.

Соборный алтарь украшенъ богатою золотою рѣзбою. Царскiя двери серебряныя, чеканной работы, вѣсомъ въ 2 пуда 37 фунт. 53 зол. Многiя иконы украшены богатыми серебрянными ризами, между которыми особенно примѣчательны: икона Феодоровской Божiей Матери; эта святая икона покрыта ризой, вѣсомъ въ 20 ф. 39 зол., стоившей съ украшенiями 23,153 р. Украшенiя эти накладныя, золотыя, матовой работы, усѣяны драгоценными камнями, а одна изъ надписей составлена изъ брилiантовъ и розъ; наплечники, браслеть, риза и въ особенности полотно вѣнца, усѣяны брилiантами же и другими драгоценными каменьями. Къ этому образу принадлежить богатая Рясна — даръ царя Михаила Феодоровича и матери его инокини Мары; и жемчужная риза въ 2000 руб. Предъ иконой теплится серебряная лампада, въ которой вѣсу 32 ф. 85 зол. Празднованiе этой иконы совершается въ день ея явленiя 16 Августа, и 14 Марта, — въ день, въ который Михаилъ Феодоровичъ согласился принять царскую корону.

Кромѣ этого, въ соборѣ большая часть иконъ украшена серебрянными ризами, отъ 1½ до 20 ф. вѣсомъ каждая.

Паникадило: серебрянное, вѣситъ 5 пуд. 15 ф. 46 зол. а во всѣхъ другихъ лампадахъ серебра 9 п. 34 ф. 61 зол.

Не менѣ замѣчательны: *Евангелія*, изъ коихъ одно замѣчательно по богатству оклада и изящной работѣ, въ немъ серебра 2 п. 2 ф.; другое *Евангеліе* замѣчательно по древности: оно печатано въ 1698 г. Однимъ словомъ, въ соборѣ считаютъ золота 33 ф. 65 зол., а серебра 45 п. 27 ф. 74 зол.

Ризница соборная также очень богата: въ ней *сосуды* серебрянныя, работы Сазикова; ихъ цѣнять въ 19,299 р. 80 коп. ассигнаціями. Есть еще другіе *сосуды* въ 4000 р. ассиг. *Напрестольный золотой крестъ* цѣнимый въ 1400 р. сер. и много другихъ драгоценностей.

Плащаница устроена въ исходѣ прошлаго столѣтія; она составляетъ особенную драгоценность. Другая плащаница принесена въ даръ въ 1852 г. и съ украшениями цѣнится въ 1150 руб. сер.

Пять митръ, изъ коихъ одна цѣнится въ 1500 руб. сер.; всѣ вообще, работы мастерицами Костромскаго Крестовоздвиженскаго монастыря.

Архіерейскія и священнослужительскія облаченія цѣнятся въ 10 т. руб. сер.

Въ предѣлѣ св. великомученика Θεодора Стратилата, особенно хорошъ и изященъ *иконостасъ*, а въ украшеніяхъ его считаютъ всего серебра 1 п. 21 ф. 87 зол.

Здѣсь покоится прахъ великаго князя *Василія Ярославича*, скончавшагося въ Январѣ 1277 г.

Въ ней же вѣнчанъ въ 1320 г., великій князь Константинъ, сынъ Михаила Тверскаго, послѣ кончины отца его въ Ордѣ.

Кромѣ пожаровъ, о которыхъ упоминается въ приведенной выше лѣтописи, Успенскій соборъ сильно пострадалъ отъ пожара, бывшаго въ Костромѣ въ 1773 г. При этомъ бѣдствіи, онъ лишился всѣхъ сокровищъ, которыя въ то время оцѣнены въ 27,876 р. 70 к.; между ними утратился золотой наперсный крестъ со св. мощами, украшенный драгоценными камнями—даръ царя Михаила Θεодоровича. Кромѣ того, пожаръ разрушилъ соборную колокольню, которая по описи 1737 г. была о „исти шпилехъ“, стоявшую по юговосточную сторону собора, и растонилъ колокола, изъ

которыхъ одинъ вѣсилъ 1000 пудовъ! На возобновленіе храма, Императрица Екатерина пожертвовала 12,000 руб.

Мы уже сказали, что Успенскій соборъ построенъ на мѣстѣ бывшаго Кремля, на самой крутизнѣ холма. Рядомъ съ нимъ, выстроенъ храмъ *Богоявленскій*; онъ началъ постройкой въ 1776 г. и конченъ въ 1791. Подлѣ него возвышается на 30 саж. величественная колокольня, которая вмѣстѣ съ храмомъ, рѣзко отличаются отъ всѣхъ остальныхъ городскихъ церквей, по громадности размѣровъ. Храмъ устроенъ съ однимъ куполомъ, поставленнымъ на срединѣ. Колокольня убрана пилястрами дорическаго и коринфскаго орденовъ, завершающимися легкими треугольными фронтонами. Со втораго яруса колокольни, къ востоку, на церковной крышѣ, устроенъ широкой помостъ съ желѣзными рѣшетками, обнимающій храмовой фонарь; онъ служитъ входомъ въ соборную бібліотеку, устроенную въ этомъ фонарѣ, въ которой хранится до 1500 книгъ. Въ третьемъ ярусѣ помѣщены колокола; между ними одинъ вѣситъ 1160 п., а выше, устроены башенные часы. Внутреннія стѣны храма подведены подъ мраморъ. Фасадъ иконостаса въ 11 аршинъ вышины, красивъ и величественъ, устроенъ полукругомъ съ колоннами. Драгоценныя украшенія хѣстныхъ иконъ, довершаютъ красоту иконостаса. По обилію украшеній, онъ мало уступаетъ храму Успенскому; въ немъ всего серебра считается 11 п. 7 ф. 9 зол.

Ближе къ берегу построены два каменныхъ зданія, гдѣ погнѣщаются духовное училище и семинарія. Оба храма и училища обнесены желѣзной рѣшеткой, въ которой съ сѣверной ея стороны устроены ворота, служація въѣздомъ въ храмовую ограду; онѣ украшены святыми изображеніями, вырѣзанными изъ листоваго желѣза.

Въ ясный лѣтній день, когда воздухъ не переполненъ испареніями, видъ съ колокольни великолѣпенъ, даже видѣнъ Ярославль, отстоящій на 60 верстѣ отъ Костромы.

Крестовоздвиженскій женскій монастырь одинъ угломъ примыкаетъ къ Сусаниной площади.

Прежде этотъ монастырь былъ мужской, имѣлъ двѣ деревянныя церкви, а потомъ и каменную Крестовоздвиженскую, съ при-

дѣломъ во имя Алексія челоуѣка Божія. Онъ обращенъ въ женскій въ 1681 г. Причина такой перемѣны не лишена интереса, и потому сообщимъ ее вкратцѣ. Вблизи Успенскаго собора, проживали въ кельяхъ сорокъ безпомѣстныхъ монахинь, которыя пропитывались подаваніемъ отъ богомольцевъ, приходившихъ на поклоненіе Феодоровской Божіей Матери. Въ 1679, кельи сгорѣли. Безпріютныя монахини придумали воспользоваться этимъ обстоятельствомъ для того, чтобы помѣститься вмѣсто Крестовоздвиженскихъ монаховъ; ихъ было всего четыре, да большой архимандритъ, „который-де за болѣзнію и въ церковь не ходитъ;“ эти причины монахини прописали въ челобитной къ святѣйшему патріарху Іоакиму, прося помѣстить ихъ въ монастырѣ на мѣсто монаховъ, а послѣднихъ, съ ихъ архимандритомъ, перевести въ другой. Просьба ихъ увѣнчалась успѣхомъ и мужской Крестовоздвиженскій монастырь обращенъ въ женскій, а мужская братія переведена въ Костромской Богоявленскій монастырь.

Крестовоздвиженскій монастырь былъ прежде *Анастасимъ* и построенъ царицею Анастасіею Романовною, любившею Кострому потому, что Костромской чудотворецъ Геннадій, бывший еще въ живыхъ, предсказалъ ей, что она будетъ царицей. Онъ переименованъ въ Крестовоздвиженскій послѣ бывшаго въ 1773 г. пожара, когда сгорѣлъ настоящій Крестовоздвиженскій, находившійся въ соудствѣ съ Успенскимъ соборомъ.

Монастырь Крестовоздвиженскій интересенъ только какъ древность, но особенныхъ достопримѣчательностей въ немъ нѣтъ. Монастырь *Богоявленскій*, сгорѣвшій въ 1847 г. основанъ при великомъ князѣ, Василіѣ Василіевичѣ Темномъ. Въ немъ четыре огромныя церкви; изъ нихъ соборъ Богоявленскій построенъ въ 1559 г. Стѣна монастырская и башни построены въ 1663 г.

Изъ древнихъ церквей, еще замѣчательна, тоже не болѣе какъ древность, церковь *Воскресенія Христова на Дебряхъ*.

Особеннаго же вниманія заслуживаетъ монастырь *Инатіевскій*; онъ лежитъ въ предмѣстіи города на правомъ берегу р. Костромы, неподалеку отъ Инатіевской и Андреевской слободъ.

Его основатель Татарский князь Захарія Четъ въ началѣ XVI вѣка. Этотъ вельможа Золотой Орды, былъ родоначальникомъ Годуновыхъ. Св. митрополитъ Петръ крестилъ Чета и назвалъ его Захаріею. Въ 1330 г., проѣзжая изъ Орды въ Москву, онъ заболѣлъ и остановился близъ впаденія Костромы въ Волгу. Готовясь къ смерти видѣлъ на озерѣ Мерскомъ (*) явленіе Богородицы со св. Ипатіемъ. Послѣ видѣнія, Четъ исцѣлился отъ болѣзни и въ благодарность построилъ на томъ мѣстѣ, гдѣ видѣніе совершилось, Ипатіевскій монастырь. Другіе же свидѣтельствуютъ, что Четъ увидѣлъ чудесное явленіе иконы Вожіей Матери съ предстоящими Апостоломъ Филиппомъ и священномученикомъ Ипатіемъ Гамирскимъ, будучи еще въ язычествѣ, что это было поводомъ принятія имъ христіанской вѣры, и что принятый и обласканный великимъ княземъ Иоанномъ Даниловичемъ, навсегда остался въ Россіи, а на мѣстѣ видѣнія основалъ монастырь во имя св. Ипатія. Озеро Мерское находящееся подлѣ монастыря переименовано въ *святое*. Потомки Чета, Годуновы, обогатили обитель, въ чемъ особенно усердствовали Димитрій Ивановичъ и царь Борисъ Феодоровичъ. Они обнесли монастырь (1586 г.) крѣпкою каменною стѣною, такъ что въ смутное время междоусобія, онъ представлялъ безопасную крѣпость. Эти стѣны въ 1642 г. распространены были царемъ Михаиломъ Феодоровичемъ. Въ 1591 г. была построена небольшая церковь въ честь Ангела царя, Феодора Иоанновича—св. великомученика Феодора Стратилата. До построенія этой церкви, въ монастырѣ былъ соборный храмъ св. Троицы, построенный Четомъ, который былъ разрушенъ вихремъ, 29 Января 1649 г., а на мѣсто его царь Михаилъ Феодоровичъ, въ воспоминаніе, что въ этомъ храмѣ принялъ отъ народа призваніе на царство, повелѣлъ построить новый, который существуетъ и по нынѣ.

Нынѣшній храмъ весьма значительныхъ размѣровъ и покрытъ бѣлымъ желѣзомъ. Въ немъ замѣчательны: *икона* XIV столѣтія, изображающая явленіе Пресв. Богородицы Захарію Чету. *Икона* Пресв. Троицы по правую сторону царскихъ дверей, пожертвован-

(*) Отъ народа Меря, прежде жившаго въ этихъ мѣстахъ.

ная конюшимъ и бояриномъ Дмитріемъ Ивановичемъ Годуновымъ въ 1593 г. Въ память Столбовскаго мира со Шведами, царь Михаилъ Феодоровичъ привѣсилъ къ этому образу три золотыя медали, съ изображеніемъ Шведскаго короля Карла IV, которыя сохранились до нашего времени. *Хоругвь* по малиновой камбѣ, шитая золотомъ и серебромъ — вкладъ царя Алексѣя Михайловича. Часть *ризы Господней*, присланная патриархомъ Филаретомъ Никитичемъ въ 1626 г. Дерявянное (липовое, не крашенное) рѣзное царское мѣсто, присланное въ 1613 г. изъ Москвы царемъ Михаиломъ Феодоровичемъ; при немъ стоитъ *посохъ* изъ чернаго дерева, принадлежалій царю Михаилу и присланный сюда изъ оружейной палаты съ *ковшемъ*, въ царствованіе императора Николая I. Ковшъ находится въ ризницѣ. Два напрестольные *креста*, чужоземные Годуновыми въ 1593 и 1594 годахъ. Два *Евангелія* приложенныя Годуновыми. *Евангеліе*, писанное въ 1482 г. *Псалтирь*, писанная, въ 1591 г., съ рисунками весьма любопытными для археолога. Золотыя *сосуды*, приложенныя Дмитріемъ Ивановичемъ Годуновымъ въ 1599 г. *Плащаница*, два *воздуха* и *пелена*, шитыя золотомъ и унизанныя жемчугомъ, приложены имъ же въ 1599, 1602 и 1604 г. *Икона Пресв. Богородицы* надъ царскими дверями, которой великая старица Марѳа Иоанновна благословила своего сына на царство. 90 разныхъ *иконъ*, изъ которыхъ половина въ золотыхъ и половина въ серебрянныхъ ризахъ — вклады лицъ рода Годуновыхъ. Двѣ большія серебрянныя *чашы* для водоосвященія въ 11 ф. Серебрянныя *сосуды* въ 6 ф. Серебрянная *одежда на престолъ*, сдѣланная въ концѣ XVI вѣка. Сѣверныя, южныя и западныя наружныя *двери* изъ жалѣзныхъ листовъ, покрытыхъ латуною, съ разными золотыми украшеніями изъ библіи; онѣ похожи на тѣ, которыя находятся въ Москвѣ въ Успенскомъ соборѣ и были взяты изъ Ростова. — Всѣ эти предметы приложены Дмитріемъ Ивановичемъ Годуновымъ. *Великокняжеское мѣсто*, великаго князя Василя Дмитріевича, укрывавшагося въ Костромѣ во время нашествія на Москву Едигея. Архіерейскіе *саккосы* и *митры*, унизанныя жемчугомъ, снятымъ съ покрововъ, которыми были покрыты гробницы Годуновыхъ, такъ какъ здѣсь погребался

весь ихъ родъ и въ томъ числѣ погребены отецъ и мать царя Бориса Θεодоровича и самъ основатель, Захарія Четъ. Здѣсь же погребенъ крестьянинъ Иванъ Сусанинъ, но мѣсто могилы его неизвѣстно.

Подъ сводами собора, устроена въ 1786 г. церковь *Лазаря Четверодневною*; въ ней нѣтъ ничего деревяннаго, даже иконостасъ сдѣланъ изъ камня.

Не менѣе достойны замѣчанія *комнаты*, въ которыхъ жилъ Михаилъ Θεодоровичъ до своего воцаренія; въ нихъ сохранилась *мебель* того времени, *печь* изъ старинныхъ израсцовыхъ кафлей и *портреты* царя Михаила, патріарха Филарета и инокини Марыи Іоанновны.

Посреди двора монастырскаго, поставленъ *памятникъ* въ видѣ каменнаго четырехугольнаго столба, на которомъ сдѣланы надписи о разныхъ достопамятныхъ событіяхъ, совершавшихся въ монастырѣ. Изъ этихъ надписей между прочимъ видно, что *зеленая баня* построена на томъ мѣстѣ, до котораго царь Михаилъ Θεодоровичъ, отъѣзжая въ Москву на царство, шелъ пѣшіи и что пушки и пищали хранятся съ XVI столѣтія; но изъ дѣлъ монастырскихъ видно, что пушки и пищали, вмѣстѣ съ четвертою частію колоколовъ и мѣдными котлами, отосланы были въ Москву для ратнаго дѣла въ 1693, 1699 и 1700 годахъ.

Императоръ Николай I, посѣтивъ монастырь 7 Октября 1834 г., повелѣлъ сдѣлать нѣкоторыя исправленія и передѣлки, которыя бы соотвѣтствовали памяти совершившагося воцаренія рода Романовыхъ и потому, вмѣсто колоннады, бывшей въ среднѣхъ Архіерейскаго дома, нынѣ сдѣланы Святые ворота, а надъ ними церковь во имя св. мучениковъ Хрисанфа и Даріи, празднуемыхъ 19 Марта, въ день выѣзда царя Михаила изъ монастыря въ Москву.

Въ монастырѣ поимѣщается Костромское епархіальное управленіе, здѣсь живетъ и архіепископъ.

Въ окрестностяхъ Костромы также примѣчательна церковь *Спаская Запрудненская*; она построена на томъ мѣстѣ, гдѣ явилась князю Василю, икона Θεодоровской Богородицы. Прежде здѣсь былъ мужской монастырь, основанный въ 1239 г., но онъ упразд-

ненъ въ 1764 г. При этой церкви находится городское кладбище, гдѣ погребаются усопшіе, болѣею частію лучшихъ городскихъ фамилій.

Всѣхъ церквей въ Костромѣ 39 и одинъ женскій монастырь; всѣ онѣ каменные.

Крестные ходы. Крестныхъ ходовъ въ Костромѣ бываетъ въ году восемь. Они сопровождаются поднятіемъ иконы Θεодоровской Божіей Матери, особенно чтимой Костромичами и окрестными жителями, и потому, эти торжественныя процессіи всегда привлекаютъ огромное стеченіе народа. Скажемъ о главнѣйшихъ:

Изъ нихъ одинъ совершается въ день Богоявленія. *Три*—въ три воскресные дня сряду, начиная — первое, послѣ недѣли всѣхъ святыхъ, обходя каждый разъ извѣстную часть города; это дѣлается въ воспоминаніе избавленія города отъ чумы. *Крестный ходъ* — въ день Преполовенія Пяти-десятницы и 16 Августа — въ день явленія чудотворнаго образа Θεодоровской Божіей Матери. Въ этотъ день совершается крестный ходъ на Запрудню, мѣсто явленія иконы; тамъ служится литургія, послѣ которой процессія возвращается въ Соборъ.

Если, кому изъ читателей нашего описанія, случится побывать на процессіяхъ 16 Августа или въ день Преполовенія св. Пятидесятницы, то обратите ваше вниманіе на живописный видъ торжественнаго хода въ послѣдній праздникъ, когда духовенство съ хоругвями и св. иконами всходитъ на нарочно устроенный для того паромъ, и совершивъ водосвятіе, плыветъ по величественной Волгѣ и проплывъ около ста сажень, снова выходитъ на берегъ, при стройномъ псалмопѣніи, для совершенія священнаго обряда. Тутъ невольно забывается все мірское и душа возносится къ Всевышнему, и вы не замѣчаете, что окружены толпами молящихся, которыхъ въ эти дни собирается до пяти т. человекъ.

Учебныя заведенія. Мужская гимназія и при ней благородный пансіонъ. — Женская гимназія, устроенная въ 1858 г. на суммы пожертвованныя помѣщиками; при чемъ помѣщикъ Григорьевъ подарилъ домъ съ садомъ, въ которомъ проведенъ фонтанъ. — Уѣздное и два приходскихъ училища. — Константиновское и Александров-

ское училища для дѣтей канцелярскихъ служителей. — Маринскій дѣтскій пріютъ. — Духовная семинарія — двѣ воскресныя школы, одна при заводѣ Брюханова, другая при уѣздномъ училищѣ.

Благотворительныя заведенія. Городская больница, богадѣльня, домъ умалишенныхъ и инвалидный домъ Угличаниновыхъ, гдѣ призрѣваются 12 человекъ.

Исправительныя заведенія. — Городская тюрьма.

Воинскія команды и другія учрежденія. Гарнизонный баталіонъ, инвалидная и жандармская команды.

Въ Костромѣ поимѣщается управленіе 3 дистанціи 1 Отдѣленія V округа Путей сообщеній. Здѣсь же живетъ и ея начальникъ.

Торговля. Костромичи торгуютъ оптомъ: хлѣбомъ, льномъ, полотнами, ревендукомъ и отчасти кожей. Розничная торговля производится въ Костромскомъ Гостинномъ дворѣ, мучныхъ рядахъ и на базарахъ. Ярмарочная торговля незначительна. *Ярмарка* бываетъ разъ въ году въ 9-ю пятницу по Пасхѣ, для которой устраиваются на Сусанинской площади балаганы; на нее привозятся товары на сумму до 14 т. руб. сер.

Базары бываютъ по понедѣльникамъ, средамъ и пятницамъ.

Фабрики и заводы. Въ Костромѣ считаютъ до 30 разныхъ фабрикъ и заводовъ, изъ коихъ особенно замѣчательны:

Льнопрядильная и ткацкая фабрика Брюхановыхъ, Зотова и Михина, открытая 1854 года. Число веретенъ на фабрикѣ 2000, изъ нихъ 250 для сухаго пряденія, а остальные для мокраго. На этой фабрикѣ, изъ туземнаго льна приготавливаютъ силою паровъ пряжу отъ самой грубой до № 70; изъ грубыхъ сортовъ ткуть фламскіе полотна, ревендуку, коломянки, тикъ и др. ткани; а болѣе тонкія идутъ на тканье полотенъ на манеръ Голландскихъ; кромѣ того, пряденный ленъ продается полотняннымъ фабрикантамъ въ Вязникахъ, Муромѣ и окрестностяхъ Костромы. Замѣчательно, что фабрикой управляетъ русскій механикъ — и работы идутъ весьма успѣшно.

Полотняная фабрика купчихи Колотвиной. На ней выдѣлывается до 800 кусковъ фламскаго полотна и 2970 кусковъ ревендуку, которыя сбываются въ Петербургъ.

Машинная фабрика Шипова и К°, устроенная въ 1852 г., цѣнятся до 1 милліона руб. сер.; на ней строятъ желѣзные пароходы и дѣлаютъ разныя машины; на этомъ же заводѣ сдѣлана льнопрядильная машина для фабрики Брюханова и К°.

Семь кожевенныхъ заводовъ, на которыхъ выдѣлываются до 90 т. штукъ кожъ; изъ нихъ особенно замѣчательны заводы Малышевыхъ и Рыльцова.

Пристань: На Костромской пристани ежегодно грузится до 340 судовъ съ разными товарами, на сумму до 900 т. руб. сер. Плотовъ отъ нее отходитъ въ годъ до 150.

Приходить къ пристани и разгружается до 500 судовъ съ разными грузами до милліона руб. сер.

Нѣсколько ниже собора по берегу Волги, находятся пароходныя пристани общества „Самолетъ“, „Дружина“ и „Польза“. Контора перваго изъ этихъ обществъ, помѣщается на самомъ берегу Волги въ одномъ изъ частныхъ домовъ. Кромѣ пароходовъ этихъ обществъ, къ Костромѣ приходятъ буксирныя пароходы и другихъ обществъ, но по преимуществу Костромскаго купца Чернова, имѣющаго три собственныхъ парохода.

У Костромы ширина Волги до 260 саж.

Пути Сообщеній. Кострома лежитъ на большомъ Сибирскомъ трактѣ, идущемъ отъ С. Петербурга чрезъ Ярославль, Кострому и Макарьевъ въ Вятку и далѣе. Кромѣ этого, Кострома соединена большимъ почтовымъ трактомъ съ Нижнимъ-Новгородомъ и малыми трактами съ уѣздными своими городами. Волга соединяетъ Кострому со всеми приволжскими городами и морями Каспійскимъ, Балтійскимъ и Бѣлымъ.

Библіотеки. Въ городѣ есть публичная бібліотека, носящая названіе *Библіотеки 12-го Января*, потому что основаніе ей положено въ память дня учрежденія Московскаго Университета 12-го Января 1755 года. Въ ней выписывается до 40 журналовъ и газетъ.

Есть еще *частная бібліотека для чтенія Штекенберга*, въ которой можно получать книги на Русскомъ, Французскомъ и Нѣмецкомъ языкахъ.

Собрания и клубъ. Въ прекрасномъ домѣ Дворянскаго Собранія, въ зимнее время бывають *вечера и балы*, а для вечернихъ развлеченій имѣется *Клубъ*, въ который посѣтители могутъ входить на основаніи существующахъ клубныхъ правилъ.

Театръ находится противъ дома губернатора; весьма плохое зданіе, грозящее паденіемъ; не смотря на это, въ немъ зимою бывають постоянныя представленія пріѣзжающими на зимній сезонъ артистами.

Для гѣта Кострома не имѣетъ хорошихъ городскихъ гуляній, она обладаетъ единственнымъ городскимъ садомъ, правда, тѣнистымъ, но онъ такъ малъ, что при нѣсколько значительномъ стеченіи народа, въ немъ тѣсно. Гуляютъ больше за городомъ, переправляясь за Волгу или Кострому.

За Волгой, напротивъ города, устроенъ весьма незначительный трактиръ, за то этотъ недостатокъ вознаграждается пріятнымъ мѣстоположеніемъ и хорошимъ видомъ на городъ, который съ праваго берега представляетъ очень недурной пейзажъ.

Гостинницы и номера для пріѣзжающихъ. Лучшія гостинницы Лондонъ и Кострома, обѣ находятся на Суганинской площади; цѣна номерамъ отъ 60 коп. сер. Есть еще номера для пріѣзжающихъ, купца, Козлова по весьма умѣренной цѣнѣ. Другихъ пріютовъ для заѣзжихъ не рекомендуемъ, они переполнены насѣкомыми.

Магазины. Лучшія *матеріи* для мужскаго и дамскаго туалетовъ можно достать у купцовъ Логиновыхъ.

Винныхъ потребовъ и *кондитерскихъ* имѣтъ хорошихъ, вина приходится выисывать либо изъ Ярославля, либо изъ столицъ.

Таксы. Извозчики возятъ по таксѣ, въ часъ 25 коп. сер.

Цѣны: говядины и телятины отъ 6—10 коп. фунтъ; муки: ржаной до 60 коп. сер. пудъ, пшеничной до 1 р. 60 коп. пудъ; овса кулъ отъ 2 р. 40 коп.—3 руб. 50 коп.; сѣна пудъ 10—20 коп., сажень дровъ: березовыхъ отъ 2 руб. 50 коп.—3, сосновыхъ 1 руб. 50 коп.—2 руб. сер.

Всѣхъ торговыхъ свидѣтельствъ на 1861 г. было выдано 205, въ томъ числѣ по 1-й гильдіи 1, 2-й 14 и 3-й 108. Торгующимъ крестьянамъ—20 и прикащикамъ—63.

Городскіе доходы простираются въ годъ до 28,500 ср.

Число домовъ. КАМЕННЫХЪ. ДЕРЕВЯННЫХЪ.

Казенныхъ	15	6
Церковныхъ и монастырскихъ . .	18	23
Общественныхъ	12	4
Частныхъ	206	1533
Магазиновъ казенныхъ	1	4
Церковныхъ и монастырскихъ . .		1
Частныхъ	1	3

ЛАВОКЪ:

Церковныхъ и монастырскихъ . .	11	
Общественныхъ	14	
Частныхъ	307	54
Театръ	1	

Жителей въ Костромѣ считается 11,893 мужчинъ и 18,494 женщинъ, всего 20,332.

Въ томъ числѣ:

	МУЖЧИНЪ.	ЖЕНЩИНЪ.
Дворянъ потомственныхъ	423	390
— Личныхъ	584	734
Почетныхъ гражданъ	96	101
Кушцовъ	343	449
Священно-церковно-служителей . .	302	482
Монашествующихъ	9	29
Мѣщанъ и дѣловыхъ	5056	5704
Иностранцевъ	13	10

Къ остальному числу принадлежатъ: воинскіе чины, крестьяне и разночинцы.

ОЧЕРКЪ КОСТРОМСКОЙ ГУБЕРНІИ.

Костромская губернія принадлежитъ къ холоднымъ мѣстностямъ государства, ея почва болѣе песчана или глиниста и потому земледѣліе не въ цвѣтушемъ состояніи; однако же хлѣба родится въ

ней достаточно на внутреннее потребление. Сѣютъ вообще осенью рожь, а весной овесъ, ячмень, пшеницу, мало гречихи и конопли, и много льна; послѣдняго на базары Костромской губерніи привозится болѣе 150 т. пудовъ. Луговъ хотя и много, но скотоводство не въ цвѣтущемъ состояніи. Благополучіе жителей поддерживается трудолюбіемъ и смышленною дѣятельностію Костромичанъ, занимающихся въ лѣсистыхъ уѣздахъ каковы: Ветлужскій, Варнавинскій, Кологривскій, Солигаличскій и частію Макарьевскій. и Буйскій, построеніемъ барокъ и сплавомъ лѣсовъ по рѣкамъ: Костромѣ, Ужѣ, Ветлугѣ и Волгѣ; въ этихъ же уѣздахъ дѣлаютъ деревянную посуду, плетутъ рогожи и циновки, которыхъ изъ одного Ветлужскаго уѣзда, ежегодно выпускается болѣе 5 милліоновъ штукъ, также дерутъ кору, лыко и лубя, сядятъ деготь и смолу и собираютъ медъ. Жители Галицкаго, Чухломскаго и Солигаличскаго уѣздовъ, обеспечиваютъ свое существованіе работами въ столицахъ. Изъ нихъ Галичане лучшіе въ Россіи плотники и печники. Другіе же уѣзды снабжаютъ государство наше хорошими пильщиками, каменщиками, штукатурами, кровельщиками, малярами, серебрянниками, столярами, кузнецами, которые живутъ въ столицахъ и по всей имперіи отъ Сибири до Грузіи. Наиболѣе ремесленниковъ, выходитъ изъ Чухломскаго, пограничной съ нимъ части Кологривскаго, Солигаличскаго и Галичскаго уѣздовъ; меньше изъ Костромскаго, Нерехотскаго и Кинешемскаго, а въ уѣздахъ Варнавинскомъ Ветлужскомъ и Юрьевецкомъ, вовсе не замѣтно между жителями наклонности къ ремесламъ. Въ замѣнъ этого, Варнавинцы и Ветлужцы, ежегодно идутъ въ бурлачество на суда Волжской системы: фабричная и заводская промышленность въ губерніи прежде была въ лучшемъ состояніи; изъ нихъ только г. Кострома усилила фабричный промыслъ. Болѣе фабрикъ осталось въ Костромскомъ, Нерехотскомъ и Кинешемскомъ уѣздахъ. Однако же на границѣ Шуйскаго уѣзда, знаменитаго своею мануфактурною промышленностію, множество крестьянскихъ семействъ и теперь благоденствуютъ отъ тканья у себя дома китайскъ, миткалей, серпянокъ и другихъ бумажныхъ матерій, или занимаются пряденіемъ для фабрикъ, льна и хлопка. Въ Нерехотскомъ уѣдѣ приготавливаютъ отличные тоноры.

Вообще торговля въ губерніи, исключая мелочной, стоитъ на низкой степени развитія. Оптовая въ рукахъ весьма небольшого числа капиталистовъ, а мелочною занимаются до 20 т. производителей, которые, странствуя по губерніямъ, продаютъ необходимыя для простолудиновъ потребности.

ОТЪ КОСТРОМЫ ДО НИЖНЯГО-НОВГОРОДА.

Когда пароходъ тронется и пойдетъ по теченію Волги, то первое достопримѣчательное мѣсто, будетъ *Татарская слобода*. Она отдѣляется отъ города рѣчкою Черною, населена Ногайскими Татарами, поселенными въ началѣ XVI столѣтія въ г. Романовѣ и переведенными въ Кострому въ первой половинѣ XVII столѣтія; они сохранили свою народность, языкъ и вѣру и принадлежатъ къ потомкамъ служившихъ Татаръ, зачисленныхъ въ 1779 году въ сословіе казенныхъ крестьянъ, въ которомъ остаются и понынѣ; они занимаются болѣе торговлею и поставкою хлѣба на своихъ судахъ въ Рыбинскъ и на другія приволжскія пристани. Татарки плетутъ хорошія кружева на подобіе Брабантскихъ.

На 545 верстѣ, находится мель *Густомысовская*; она открывается въ іюль и почти каждый годъ мѣняетъ свое направленіе, образуя для прохода судовъ ворота, глубиною въ 3½ ф., почему большіе суда принуждены бывають паузиться, чѣмъ преимущественно занимаются крестьяне близъ-лежащей деревни Шестерюгиной.

Ниже д. *Шестерюгиной*, почти отъ впаденія въ правый берегъ рѣчки *Шечи*, берегъ начинаетъ возвышаться и первая лежащая на возвышенности деревня будетъ *Пожня*, а за нею село *Сидоровское*, въ которыхъ жители занимаются видѣльной крестьянскихъ серебрянныхъ украшеній: кольцо, серегъ, крестовъ и т. п. Одно Сидоровское приготовляетъ ихъ болѣе чѣмъ на 10 т. руб. въ годъ.

На 556 верстѣ, лежитъ порогъ *Ярунъ*, выше и ниже котораго находятся острова, раздѣляющіе Волгу на два фарватера, изъ которыхъ лѣвый совершенно безопасенъ для прохода судовъ.

Версть на 5 ниже Яруна, встрѣчается перекать *Кривинскій*; переходъ черезъ него весьма извилистъ; для безпрепятственнаго же прохода судовъ во время засухъ, онъ углубляется временными искусственными сооруженіями. Отсюда Волга становится шире и противу *Плеса* доходить до 400 саж. между берегами.

На 569 верстѣ, на правомъ берегу, находится безуѣздный городъ Плесъ, у котораго пароходъ останавливается.

Г. ПЛЕСЬ.

Г. Плесъ заштатный; принадлежитъ къ Костромской губерніи, отстоятъ на 138 верстѣ отъ Костромы, на 483 в. отъ Москвы и 984 отъ С.-Петербурга. Основанъ по повелѣнію великаго князя Василія Дмитріевича въ 1409 г. въ то время, когда князь укрывался въ Костромѣ отъ набѣговъ Едигея. Въ 1540 г. Татары, разграбивъ Поволжье, шли на Кострому, но были встрѣчены у Плеса войсками великокняжескими, — и разбиты. Въ 1612 г., Костромичи встрѣтили здѣсь освободителей Россіи: Пожарскаго и Минина, шедшихъ съ войсками изъ Нижняго-Новгорода. Въ 1778 г., Плесъ, считавшійся Костромскимъ пригородомъ, сдѣланъ уѣзднымъ городомъ, а въ 1798 г., за раздѣленіемъ Плесскаго уѣзда между Нерехотскимъ и Кинешемскимъ, онъ остался заштатнымъ.

Въ настоящее время, въ Плесѣ считается: 1197 жителей, 24 дома каменныхъ и 269 деревянныхъ; 133 каменные лаоки и 7 каменныхъ и 1 деревянная церковь. Въ этомъ числѣ одна церковь соборная, построена на самой возвышенной Плесской мѣстности, около которой есть слѣды древнихъ укрѣпленій.

Въ Плесѣ находятся:

Приходское училище.

9 разныхъ фабрикъ и заводовъ; изъ нихъ примѣчательны: *золотная фабрика* наследниковъ куца Частухина, на которой готовится: до 2,100 штукъ фламскаго полотна, 3,300 кусковъ равендуку, также салфетки, канифасы, чешуйки, нестрадь и проч., всего до 7,750 кусковъ на 45 т. руб. сер. Иадѣлія эти,

частью идутъ въ Петербургъ, но болѣе сбываются въ Китай чрезъ Нижегородскую ярмарку.

Плесскіе топоры считаются одними изъ лучшихъ и въ большомъ количествѣ сбываются на помянутой ярмаркѣ.

Съ Плесской пристани сбывается хлѣбъ, но мало, сюда преимущественно привозятся ткани изъ Шуйскаго уѣзда, и въ особенности изъ села Иванова и также сплавляются на ту же ярмарку.

Плесскіе купцы ведутъ значительный торгъ хлѣбомъ; закупая его на низовыхъ волжскихъ пристаняхъ, они поставляютъ его къ Рыбинску и въ Петербургъ.

На 1861 годъ, было взято 90 торговыхъ свидѣтельствъ; изъ нихъ: 1 по первой гильдіи, 3 по второй и 80 по третьей, остальное число взято крестьянами и прикащиками.

На Плесской ярмаркѣ сбывается до 200 т. аршинъ холста. Холстъ продается и у паровой пристани.

На 563 и 566 верстахъ ниже Пlesa, находятся двѣ гряды *Винная* и *Каменная*; онѣ расчищены и не препятствуютъ судоходству.

На 570 верстѣ, впадаетъ въ Волгу съ лѣвой стороны р. *Колдома*. Села, расположенныя у ея впаденія, называются вообще *Колдомскими*; встарину онѣ составляли владѣнія государынь. Въ XV вѣкѣ ими владѣла мать Іоанна III, великая княгиня Марья Ярославна по духовному завѣщанію Василя Темнаго. По смерти ея, Колдомскія села перешли къ супругу Іоанна III. При императрицѣ Елисаветѣ Петровнѣ, село Егорьевское было подарено графу Гендрикову.

Пониже этихъ селъ, на правомъ крутомъ берегу, находятся рядомъ два села *Богородское* (Борщевка тожь) и *Стрѣлка* (Петропавловское тожь), онѣ раздѣляются небольшимъ ручьемъ и составляютъ одну красивую населенную мѣстность, осѣненную старинными рощами. Въ Борщевкѣ есть каменная церковь во имя Владимірской Божіей Матери и деревянная, въ которой императрица Екатерина, путешествуя по Волгѣ, на галерѣ *Тверь*, 17 мая 1767 г. въ день Вознесенія Христова, слушала обѣдню. Въ то время, это мѣстѣ принадлежало генералъ-аншефу Александру Ильи-

чу Бибикову, сопровождавшему императрицу, которая въ домъ его обѣдала. Бибиковъ умеръ въ Вугульѣ, во время усмиренія ихъ Пугачевского бунта и похороненъ въ Борщевской церкви.

Верстахъ въ двухъ отъ Борщевки, на большомъ пространствѣ находятся *старинныя мошлы*, которыхъ крестьяне, не смотря на малоземелье, нивачто не рѣшаются распахивать и не рубать растущихъ на нихъ деревьевъ. Преданіе говоритъ, что на этомъ мѣстѣ Татары, разоривъ Кинешму, дрались съ Русскими, и потому это урочище называется *Мошлыцами*.

Ниже этихъ селъ, встрѣтятся: островъ, а за нимъ, на 593-й верстѣ, перекасть *Солдоискій*, для судоходства незатруднительный, и противъ него, на лѣвомъ берегу, слобода *Солдога*, съ древнею церковью. Въ старину это село было значительное, но запустѣло отъ частаго разоренія Татарами, и теперь, здѣсь только одни дома священно и церковнослужителей, да нѣсколько шалашей, въ которыхъ съѣзжаются торговать мелочные продавцы.

Солдога памятна еще сраженіемъ, бывшимъ между Русскими и Поляками въ 1608 г.

Ниже Солдоги, на правомъ берегу, деревня *Матюха*, въ которой выработывается миткалю, китайки и канифасу на сумму до 12 т. р. сер. въ годъ.

На 606 верстѣ, при впаденіи съ праваго берега несудоходной рѣки Кинешемки, расположенъ городъ Кинешма съ торговой пристанью, у которой останавливаются пароходы, для принятія и высадки пассажировъ и нагрузки дровъ и клади.

Г. КИНЕШМА.

Г. Кинешма—уѣздный городъ Костромской губерніи; отстоитъ на 866 верстѣ отъ Костромы, 431 в. отъ Москвы и 932 в. отъ С.-Петербурга. Берегъ Кинешмы гористъ и живописенъ, онъ весь въ садахъ и пересѣченъ оврагомъ.

Кинешма въ первый разъ упоминается въ XV столѣтіи. Прежде она была небольшою слободкой и жители ея занимались рыболовствомъ на государей. Впослѣдствіи она сдѣлана посадомъ, который

былъ укрѣпленъ подобно всѣмъ древнимъ городамъ, т. е. обнесенъ дубовой стѣной и оконанъ рвомъ. Послѣдній сохранился и по настоящее время.

Лисовскій, столь извѣстный въ Русскихъ лѣтописяхъ наѣздами и жестокостями въ смутное время Лжедмитріевъ и междуцарствія, разорилъ въ 1608 г., послѣ упорной обороны, посадъ Кинешму и д. Рѣшму, находящуюся на Волгѣ же, нѣсколько ниже, въ Кинешемскомъ уѣздѣ, какъ рассказываютъ, за то, что жители не хотѣли признать, ни втораго Лжедмитрія ни власти Поляковъ. Жители слободы Солдоги хотѣли было устраниваться отъ участія въ битвѣ, но Поляки все-таки разорили и Солдогу, послѣ чего она и до сего времени не поправилась. Отъ чего здѣсь существуетъ мѣстная половица: *Кинешма да Рѣшма кутитъ да мутитъ, а Солдога убытки платитъ.*

На мѣстѣ битвы, на нынѣшней торговой площади, построена каменная часовня, въ которой хранится древнее оружіе и предъ нею, ежегодно 26 мая, въ день событія, совершается панихида по убиеннымъ.

Въ концѣ Селивановской улицы показываютъ мѣсто, гдѣ въ старину, жители скрывали отъ непріятеля свои сокровища; оно изрыто ямами и считается мѣстомъ кладовъ.

Въ Кинешмѣ 8 каменныхъ церквей, изъ которыхъ замѣчательны:

Успенскій соборъ съ высокою колокольнею, въ которомъ сохранились старинные образа Греческаго письма, оставшіеся послѣ сгорѣвшаго на этомъ мѣстѣ деревяннаго собора.

Церковь *Вознесенія Господня*, построенная въ память освобожденія города отъ Поляковъ; на ея мѣстѣ до 1764 г. былъ монастырь, к

Церковь *Благовѣщенія*, замѣчательна по древности, — построена въ 1690 г.

Въ Кинешмѣ четыре училища: уѣздное и приходское — и такіе же духовныя. Городекая больница.

Жителей въ городѣ 1186 мужчинъ и 1334 женщины, всего 2520 человекъ; въ томъ числѣ купечества 204 чел., изъ нихъ

торгуютъ по свидѣтельствамъ 1-й гильдіи—2, по 2-й—13 и по 3-й — 85.

Домовъ каменныхъ 48 и деревянныхъ 490. *Лавокъ* каменныхъ 32, деревянныхъ 56. *Фабрика* и *заводовъ* 10, изъ нихъ 6 ситцевыхъ и 1 кожеланный заводъ, на которомъ выдѣлывается до 4500 кожъ въ годъ.

Въ Кинешемскомъ уѣздѣ готовится въ огромномъ количествѣ холстъ, сбываемый на двухъ здѣшнихъ *ярмаркахъ* и близъ парходной пристани. Первая Ивановская, бываетъ въ половинѣ Іюня — товару привозится на 12,500 р. сер.; послѣдняя Воздвиженская въ сентябрѣ, на нее привозится товару на 71,000 руб. Съ Кинешемской *пристани* отправляется до 12 судовъ, съ товарами на сумму до 49 т. руб.; приходитъ къ ней до 15 судовъ съ товарами, на сумму до 30 т. р.

Для надзора за судоходствомъ въ городѣ поѣздается начальникъ 5 дистанціи 1 отдѣленія V округа путей сообщеній и управленіе этой дистанціи.

Въ окрестностяхъ Кинешмы, которыя также красивы какъ и городъ, на высокой, поросшей густымъ лѣсомъ горѣ, находится *пустынька*, основанная однимъ Кинешемскимъ отшельникомъ. Вблизи нея показываютъ мѣсто, гдѣ былъ станъ Русскихъ, собравшихся на отраженіе Поляковъ. Теперь оно служитъ мѣстомъ пріятной прогулки жителямъ.

Въ Кинешмѣ готовятъ очень порядочное пиво; оно, конечно, уступаетъ Кротовскому, но лучшее на Волгѣ.

На 613 верстѣ, немого не доходя села *Никольскаго* или *Никола-мъры*, находится *каменный перевалъ*; онъ начинается съ праваго берега и переходитъ на лѣвый, гдѣ оканчивается сажень за 50, оставляя это пространство для прохода судовъ. Онъ обозначенъ особенными знаками и для судоходства безопасенъ.

Въ с. Никольскомъ есть прекрасная полотняная фабрика г. Менгдена съ двадцатью Жакардовыми станками; въ ней выдѣлываются скатерти, салфетки, полотенца и полотно и сбываются въ обѣихъ столицахъ, Ригѣ и Нижегородской ярмаркѣ. По совершенству тканей, эта фабрика есть одна изъ лучшихъ въ Россіи. Къ сожалѣ-

нію, она съ каждыиъ годомъ приходитъ въ упадокъ, но въ цвѣтущую пору, на ней выдѣлывалось на 30 т. р. сер. въ годъ разныхъ полотень.

На 627 верстѣ противъ села *Серіежки*, лежатъ такъ называемыя *каменные орудки*; проходъ для судовъ между ними не широкъ, но свободенъ.

Ниже орудковъ, на правомъ берегу, лежитъ село *Рѣшма*, часть его, раскинутая по склону берега, принадлежитъ помѣщикамъ, другая, находящаяся на возвышенности — удѣльному вѣдомству.

При Рѣшмѣ было въ 1608 г. сраженіе Русскихъ съ Поляками. Жители слободы, предводимыя выборнымъ крестьяниномъ Григоріемъ *Ланшой*, въ продолженіе всего смутнаго времени не покорялись Самозванцу и Полякамъ, хотя эти раззорили ихъ жилища.

Во время правленія царицы Софіи, Рѣшма была подарена ею боярину князю Василію Васильевичу Голицыну, за второй его Крымскій походъ.

Жители Рѣшмы и окрестныхъ деревень приготавливаютъ сукно, извѣстное въ продажѣ подъ именемъ *Рѣшемскаго* и сбываютъ его до 500 т. аршинъ въ годъ.

Рядомъ съ Рѣшмой, находится *Макарѣева пустошь*, основанная Св. Макаріемъ Желтоводнымъ, чудотворцемъ въ XV столѣтіи. Въ ней старинная церковь Св. Троицы.

При этой пустоши, въ Іюль бываетъ небольшая ярмарка, на которую привозятся товаровъ на 28 т. руб. сер. и въ особенности много суконъ и холстовъ.

На 640 верстѣ, находится мель — *Мячковскій переказъ*, на которой при низкой водѣ, суда перегружаются; выше и ниже этой мели, лежатъ неизмѣющія названій острова.

На 646 и 653 верстахъ, впадаютъ въ Волгу съ лѣвой стороны рѣки *Елнадь* и *Немда*. Елнадь беретъ начало на границѣ Галичскаго уѣзда съ Кинешемскимъ, течетъ болѣе лѣсами на 100 верстѣ; а Немда вытекаетъ изъ Галичскаго и течетъ лѣсами же на 160 верстѣ; по обѣимъ, въ славное время, гонять значительное количество лѣса.

На 661 верстѣ стоятъ городъ *Юрьевецъ-Поволжскій*; въ которому подходятъ пароходы.

ЮРЬВЕЦЪ - ПОВОЛЖСКІЙ.

Юрьевецъ -- уѣздный городъ Костромской губерніи, лежитъ въ 148 в. отъ Костромы, 493 отъ Москвы и 994 отъ С. Петербурга.

Ояъ расположенъ на правомъ берегу Волги по склону крутой горы, идущей къ берегу въ видѣ уступа и садами своими нѣсколько оживляетъ окружающія его безлѣсныя высоты, противу которыхъ впадаетъ въ Волгу р. Унжа.

Преданіе говоритъ, что въ 1225 г. св. великій князь Юрій Всеволодовичъ, возвращаясь по Волгѣ отъ племянника своего, князя Всеволода Ярославскаго, остановился ночевать въ устьѣ р. Унжи и ночью на горѣ за Волгой, увидѣлъ икону св. великомученика Георгія, съ горящею предъ ней свѣчою. Въ память сего знаменія, онъ основалъ на этомъ мѣстѣ городъ Юрьевецъ.

Сперва Юрьевецъ принадлежалъ Суздальскому Нижегородскому великому княжеству. Въ 1539 г. былъ разоренъ Татарами, а въ 1608—Поляками. Въ 1655 г., по указу царя Алексѣя Михайловича, построена была здѣсь деревянная крѣпость съ пятью каменными башнями; изъ нихъ три въ 1780 г. разобраны и кирпичъ былъ употребленъ на постройку зданія для присутственныхъ мѣстъ, а двѣ проданы въ 1823 г. на сломъ. Деревянная церковь, построенная во имя св. Георгія, на мѣстѣ явленія иконы, сгорѣла въ 1826 г. отъ молніи.

Въ городѣ 13 каменныхъ *церквей* и 492 *дома*, изъ которыхъ только 4 каменныхъ. *Лавокъ* каменныхъ 4, деревянныхъ 283 и 2629 *жителей*, въ томъ числѣ мужчинъ 1367 душъ; изъ нихъ: купцовъ 122, а торгующихъ по свидѣтельству, 2-й гильдіи 3 и 3-й — 50. Одно приходское *училище* и градская *больница*.

Фабрикъ и заводовъ 4; изъ нихъ два кожевенныхъ, на которыхъ вырабатывается до 5,500 штукъ кожъ.

Городъ бѣденъ, жители занимаются мелочной торговлей по базарамъ; ткнуть также холсты и прядуть ленъ, но бурлачество по Волгѣ избирають предпочтительно предъ другими промыслами.

Выше сказано о вѣствѣ впаденія Унжи. Она вытекаетъ изъ Тотемскаго уѣзда Вологодской губерніи и течеть на протяженіи 550 верстѣ. По ней ежегодно сплавляется до 200 т. деревъ строевыхъ, до 10 т. дровяныхъ и столько же сажень полѣнныхъ дровъ, до 175 различныхъ судовъ и до 60 т. ведръ смолы и дефты. Всѣ эти произведенія сбываются на пристаняхъ, лежащихъ по теченію Волги. Вблизи устья этой рѣчки, находятся озера *Кривыя*, подлѣ которыхъ построена пустынь *Кривоозерная*, по грамотѣ царя Алексѣя Михайловича. Въ ней церковь Варлаама Хутынскаго, строенная въ 1644 г., еще до основанія пустыни.

Прибрежные жители Юрьевецкаго уѣзда, отъ Юрьевца до Нижняго-Новгорода, промышленяють судостроеніемъ, которое развивается постепенно съ приближеніемъ къ послѣднему. Кромя того, прядуть ленъ, особенно въ *Ячменской* волости и сбываютъ пряжу на базарахъ въ Городцѣ, Шлесь, Рѣшмѣ, Кинешмѣ и Пучежѣ.

Отъ устья Унжи до Широкошанской мели, лежать по руслу Волги нѣсколько острововъ, не имѣющихъ особыхъ названій; на 669 верстѣ, встрѣчается мель *Варваринская*, которая тянется на 120 саж. и вынуждаетъ суда перегружаться.

На 676 в., находится деревня *Устье*, она лежитъ на лѣвомъ берегу при впаденіи рѣчки *Студенца*. По преданію, здѣсь останавливался св. Макарій Желтоводскій, когда шелъ изъ Нижняго-Новгорода въ Рѣшму. Въ память этого событія, въ Устьѣ построена церковь во имя св. Макарія.

На 693 в. находится мель *Костинскій* перекать, черезъ которую суда перегружаются.

На 700 верстѣ лежитъ посадъ Пучежъ съ пароходною пристанью, гдѣ останавливаются пароходы.

ПОСАДЪ ПУЧЕЖЪ.

Пучежъ лежитъ на правомъ берегу. Мѣстность посада весьма красива и часть берега около собора обнесена деревянной набережной. Въ старину, какъ видно изъ грамоты, данной жителямъ царемъ Михаилъ Теодоровичемъ въ 1614 году, онъ прозывался слободой Пучищежъ, а въ посадъ переименованъ недавно.

Въ Пучежѣ былъ мужской Вознесенской монастырь, построенный въ концѣ XVI столѣтія митрополитомъ Московскимъ, Іовомъ, впоследствии патриархомъ. Церковь монастырская существуетъ и по нынѣ; но уничтоженіи монастыря въ 1764 г., обращена въ приходскую. Въ ней замѣчательны: пожалованная Іовомъ плащаница и старинныя иконы.



ПОСАДЪ ПУЧЕЖЪ.

Жителси въ посадѣ 615 мужчинъ и 762 женщины, въ томъ числѣ купечества 132, изъ которыхъ торгующихъ по свидѣтельству разнаго рода 24, ремесленниковъ 331. *Церквей* каменныхъ 6; *училище* приходское одно; *домовъ* каменныхъ 7, деревянныхъ 337, *лавокъ* каменныхъ 8, деревянныхъ 203.

Купцы здѣсь зажиточны и ведутъ значительную торговлю хлѣбомъ, закупая его на низовыхъ пристаняхъ и поставляя въ Рыбинскъ.

Къ купеческой *пристани* приходитъ до 15 судовъ, съ грузами до 30 т. руб. сер.; отходить до 12 судовъ съ грузами на 45 т. р.; базары бывають еженедѣльно, въ особенноти же зимою, гдѣ торгуютъ хлѣбомъ, пряжей, деревянными и желѣзными издѣ-

ліями. Крім того, на дві ярмарки, Тихвинську 26 Іюня и Казанську 8 Іюля привозится товарів на 80 т. р. сер.

Нижє Пучежа находится большой остров, на южной оконечности котораго лежить мель *Ширмокианская*, илжіющая до 100 саж. длинны и $4\frac{1}{2}$ четверти глубины. Черезъ нее суда не могутъ проходить безъ перегрузки.

На 732 верстѣ находится село *Катунокки*, съ торговою и паролходною пристанями, гдѣ останавливаются паролходы. Село лежить на довольно красивой мѣстности праваго берега, на границѣ Костромской и Нижегородской губерній и принадлежитъ къ Балахнинскому уѣзду.

Въ этомъ селѣ три красивые и богатые *церкви*, 10 каменныхъ и 500 деревянныхъ *домовъ*, *жителей* 1168 мужчинъ и 1014 женщинъ.

Жители Катунковъ, трудолюбивы, промышленны и зажиточны; ихъ занятіе состоитъ въ ремеслахъ и фабричномъ промыслѣ, который преимущественно направленъ на выдѣлку кожъ. Здѣсь 23 *кожевенныхъ завода*, занимающихъ 126 рабочихъ; на нихъ выдѣлывается до 238,500 штукъ опоеквъ на 91,250 руб. сер. Кожевенное производство существуетъ около 90 лѣтъ. До того времени жители ходили въ бурлачество и шили бабьи башмаки — *коты*. Первый заводчикъ былъ Самаринъ; ему стали подражать другіе крестьяне и разбогатѣли отъ выгоднаго промысла. Въ 1810 г. здѣсь выдѣлывалось всего до 3 т. опоеквъ, теперь же, кромѣ мѣстныхъ кожъ, поступающихъ на здѣшніе заводы для выдѣлки, сюда ежегодно привозится до 150 т. штукъ опоеквъ изъ Москвы, для окончательной обработки. Работа идетъ круглый годъ и особенно усиливается предъ Нижегородской ярмаркой. Въ это время число рабочихъ возрастаетъ до 600 — 800 человекъ мужчинъ, 300 женщинъ и до 100 дѣтей. Катунскіе опойки считаются лучшими. Искуснѣйшіе мастера: *Лохозъ*, *Бердниковъ* и *Яковъ Самаринъ*. Послѣдній дубятъ и выдѣлываетъ овчины съ волосомъ, не острятъ ихъ и приготавлива по особому изобрѣтенному имъ способу; онѣ непромокаемы, не гниютъ и не прѣютъ. Этимъ же составомъ онъ придаетъ непромокаемость козамъ, холсту и другимъ

тканямъ. Надо жалѣть, что его издѣлія этого рода мало распро-
странены въ торговлѣ.

Кромѣ кожъ, въ Катункахъ варятъ клей на 6 заводахъ, ко-
торый подъ названіемъ *Хатунскаго* разходится по всей Россіи.

Также варятъ бульонъ, выдѣлываютъ конны до 70 т. штукъ
въ годъ; тридцать два семейства занимаются *скорняжесствомъ* и
преимущественно выдѣлываютъ кошачьи кожи, собирая ихъ по ок-
рестнымъ губерніямъ. Катунцы истребляютъ отъ 50 — 80 тысячъ
кошекъ въ годъ, на сумму до 10 т. руб. сер.

Наконецъ нѣкоторые шьютъ сапоги, рукавицы, строятъ суда на
продажу и перевозятъ на своихъ судахъ хлѣбъ до Рыбинска, за-
бирая его съ низовыхъ пристаней.

На 738 верстѣ, находится слобода *Василѣва* или *Василева*,
она построена на правомъ берегу и имѣетъ торговую пристань.
Въ XV, XVI и XVII столѣтіяхъ, слобода эта была главнымъ
мѣстомъ Вѣлгородской волости. Въ 1405 г. Василѣва, вмѣстѣ съ
Вѣлгородьемъ и Городцомъ, по договорной грамотѣ великаго кня-
зя Московскаго, Василя Дмитріевича съ княземъ Владикіромъ
Андреевичемъ, отдана послѣднему; отъ него перешла къ сыну, а
по смерти его, Вѣлгородье досталось князьямъ Шуйскимъ, и Ва-
силева составляла родовую вотчину царя Василя Іоанновича Шуй-
скаго. По изложеніи его, она перешла къ его супругѣ, царицѣ
Марьѣ Петровнѣ, а послѣ ея смерти, Василева слобода отдана ца-
ремъ Михаиломъ Феодоровичемъ Вознесенскому Московскому мона-
стырю, въ которомъ жила царица Марія, на поминъ души ея и
царя Василя Шуйскаго. Въ 1764 г., слобода обращена въ эконо-
мическую.

При Васильевой слободѣ, 4 Января 1615 г., бояринъ князь
Лыковъ - Оболенскій, разбилъ на голову Заруцкаго и бывшихъ съ
нимъ Поляковъ и казаковъ.

Въ слободѣ было 4 монастыря, упраздненные въ 1764 г.
теперь здѣсь 6 церквей; изъ нихъ 4 каменные, въ одной, *Ана-
стасіевской*, образа старинной живописи, а въ бывшемъ Анаста-
сіевскомъ монастырѣ погребена инокиня Анастасія.

Домовъ: 5 каменныхъ и 134 деревянныхъ; *жителей* 407 мужчинъ и 441 женщина: они торгуютъ хлѣбомъ, деревянной посудой, перевозкой грузовъ съ низовыхъ пристаней до Рыбинска на своихъ судахъ и выдѣлкой горшковъ; послѣднихъ готовится на 25 заводахъ болѣе милліона штукъ, которые большею частію свозятся въ низовые губерніи.

На Васильевской *пристани* грузится до 25 судовъ на сумму 20 т. р. сер.

На 748 верстѣ мель *Переломъ*, а версты три ниже, еще двѣ: *Побочень* и *Сологузовская*; для прохода черезъ нихъ въ мелководіе, суда перегружаются.

На 758 в. находится село *Городецъ*, съ торговой и пароходной пристанями. Здѣсь останавливаются пароходы.

ГОРОДЕЦЪ.

Городецъ, село историческое, лежитъ на обрывистой высотѣ нагорнаго берега. Основано великимъ княземъ Юріемъ II Всеволодовичемъ, — основателемъ Нижняго и Юрьеца Поволжскаго и было столицей великокняжеской. Юрій, съ 1216 и по 1219 годъ, жилъ въ Городцѣ съ своимъ семействомъ. Во время нашествія Батыя, Городецъ былъ разоренъ до основанія, но вскорѣ опять возобновленъ.

Андрей Александровичъ, жилъ почти постоянно въ Городцѣ, даже и въ то время, когда былъ великимъ княземъ Владимірскимъ. Здѣсь онъ скончался и погребенъ. Потомки его жили тутъ же, изъ нихъ болѣе извѣстенъ зять Ольгерда Литовскаго, Борисъ Константиновичъ, впоследствии великій князь Нижегородскій. Въ 1408 г. Городецъ опустошенъ былъ Едигеемъ и оставался въ запустѣніи около полутора ста лѣтъ. Въ началѣ XVII столѣтія, царь Михаилъ Феодоровичъ отдалъ его несчастной дочери Годунова, царевнѣ Ксеніи, а по смерти ея, онъ поступилъ во дворцовое вѣдомство. Императрица Екатерина II значительную часть Городца пожаловала графу Орлову, отъ котораго эта часть перешла къ графу Панину

и княгини Волконской. Кромѣ ихъ, Городцомъ владѣють нѣскольکو мѣлкопомѣстныхъ и живутъ удѣльные крестьяне.

Городецъ раздѣляется на слободы: 1) *Коренной Городецъ*, 2) *Верхнюю Слободу*, 3) *Нижнюю Слободу*, 4) *Скоморохову*, да кромѣ того съ ними составляютъ одну населенную мѣстность деревни: 5) *Кирилова*, 6) *Коротайка*, 7) *Верхняя поляна*, 8) *Воздвиженское*, 9) *Оксенова* и 10) *Подгорная слобода*.

Во всѣхъ этихъ селеніяхъ, составляющихъ Городецъ, 992 дома, въ томъ числѣ 18 каменныхъ. *Жителей* 7129 чел. *Церквей* 6, и одинъ *монастырь*. *Торговыхъ лавокъ* 357, *анбаровъ* для склада товаровъ и хлѣба 250.

Въ Городцѣ находится управленіе 6 дистанціи 1 отдѣленія V округа Пут. Сообц. Здѣсь же живетъ и ея начальникъ.

Городецъ окруженъ былъ встарину валомъ, слѣды его видны и понинѣ; они охватываютъ пустое пространство въ двѣ версты, остающаеся незастроеннымъ со временъ Едигея. Этотъ валъ расположенъ на горѣ *Оползень* и спускается съ ней къ Волгѣ. Наверху горы есть остатки рвовъ. Встарину, на валу были деревянные стѣны, но съ 1408 г. онѣ не возобновлялись и теперь на валу растутъ мѣстами столѣтнія деревья.

Народное повѣрье говоритъ, что по ночамъ въ горѣ Оползень свѣтятся огни, будто бы на забытыхъ могилахъ великихъ князей Городецкихъ, которые откроются сами-собою предъ свѣтопреставленіемъ.

Тоже и о другой Городецкой горѣ—Кириловой, рассказываютъ много ложныхъ—баснословныхъ преданій.

Изъ церквей замѣчательны:

Соборная церковь: св. *Николая Чудотворца*, построена въ 1644 г. и рядомъ съ ней *Троицкая*, строена въ 1673 г., въ первой хранится древняя икона *Спасителя (золотыя врата)* въ серебрянной ризѣ, приложенной въ 1679 г.; она почитается чудотворною. *Икона св. Иоанна Предтечи* въ ризѣ, сдѣланной въ 1721 г. и *образъ отечества*. Въ Троицкой церкви, изъ числа древностей особенно замѣчательны иконы: *преп. Михаила Маленна* и *св. Аванасія Александрійскаго*, съ древними сере-

брянскими, вызолоченными чешуйчатыми полями басменного дѣла — даръ князя Пожарскаго.

Церковь *св. Михаила Архангела* стоитъ внутри вала, на мѣстѣ прежде существовавшаго Архангельскаго собора, въ которомъ погребались великіе князья Городецкіе. Она построена въ 1707 г. и въ числѣ замѣчательныхъ древностей заключаетъ иконы: *Спасителя, св. Троицы и Рождества Христова*, а изъ церковной утвари — *оловянные сосуды и дароносицу*, съ рельефнымъ изображеніемъ св. Николы Можайскаго и мѣдную водосвятную чашу, найденную на мѣстѣ разрушившейся въ XVIII столѣтіи Вознесенской церкви.

Теодоровскій монастырь построеніемъ своимъ, современенъ основанію Городца. Преданіе говоритъ, что великій князь Юрій Всеволодовичъ, прибывъ въ мѣстечко Малый Китежъ, основалъ на немъ городъ и назвалъ Городцомъ; у жителей мѣстечка была въ то время только часовня, находившаяся на кладбищѣ, въ которой была икона Божіей Матери Одигитрія, почему жители мѣстечка просили князя Юрія, перевести эту икону къ себѣ. Князь не только не отказалъ имъ въ просьбѣ, но даже самъ со священствомъ, при молебномъ гвниі, пошелъ къ часовнѣ. По окончаніи молебствія икону не могли сдвинуть съ мѣста, изъ чего великій князь заключилъ, что на томъ мѣстѣ, гдѣ находится честная икона Богоматери, должна быть обитель иноковъ и повелѣлъ въ томъ же 1149 г. построить монастырь.

Городъ и обитель процвѣтали 74 года до нашествія Батя, который сжегъ его до основанія, но икона Божіей Матери осталась невредима и въ 1239 г. явилась чудеснымъ образомъ въ Костромѣ великому князю Василію Костромскому и поставлена въ церкви св. великомученика Теодора Стратилата, отъ котораго и получила названіе Теодоровской. Черезъ нѣсколько времени жители Городца снова устроили монастырь, и списавъ точную копию съ Теодоровской Божіей Матери, поставили во вновь отстроенномъ монастырѣ, гдѣ она находится по настоящее время.

Монастырь Теодоровскій замѣчательнѣе тѣмъ, что здѣсь кончили дни свои, св. великій князь Александръ Невскій. Промыслу угодно

было, чтобъ герой, возвращаясь изъ Орды во Владиміръ, послѣ четвертой своей туда поѣздки, на пути заболѣлъ и вынужденъ былъ остановиться въ Городцѣ. Будучи еще въ цвѣтѣ лѣтъ, онъ почувствовалъ близость смерти, принялъ въ монастырѣ иноческій образъ и постригся подь именемъ Алексѣя. Предъ кончиной онъ простился съ настоятелемъ монастыря и принявъ св. тайны, отошелъ въ другой міръ 14 ноября 1263 г. 23 того же ноября, нетлѣнные мощи св. Александра Невского перенесены изъ Городца во Владиміръ.

Въ 1700 году, по просьбѣ городецкихъ князей, на мѣстѣ древняго монастыря, построенъ новый, но и этотъ сгорѣлъ въ 1765 г. и возобновленъ въ 1767 г. Въ немъ, въ память двухъ событій находятъ церкви: 1) во имя Вожіей Матери Θεодоровской, которая построена въ 1767 г. и освящена въ присутствіи императрицы Екатерины II во время путешествія ея по Волгѣ, 2) св. Александра Невского, возобновленная въ 1845 г. и 3) подь колокольнею церковь во имя св. великомученика Θεодора Стратилата (устроена въ 1835 г.).

До-сихъ-поръ монастырь сохраняетъ, какъ рѣдкость, царское хѣсто, приготовленное для высокой посѣтительницы.

Монастырь этотъ бѣденъ, чему вѣроятно причиной преобладаніе въ Городцѣ раскола.

Раскольникья часовня — деревянная, построена въ 1771 г.; при ней находится раскольникье кладбище и она считается главнѣйшею изъ моделенъ Поповщинскаго толка. Послѣдователей этого толка въ Городцѣ множество, и Городецъ есть одно изъ главныхъ средоточій раскольникьихъ поселеній въ Россіи.

Городецкіе жители занимаются выдѣлкой кожъ, леченіемъ праниковъ, которые славятся во всемъ Поволжьѣ и Восточной Россіи и расходятся въ Пермскую, Оренбургскую губерніи и даже на Донъ, куютъ якоря, гвозди, подковы, сошники. Вьютъ льняное масло, красятъ пряжу и холсты, плотничаютъ и на собственныхъ судахъ перевозятъ хлѣбъ съ низовыхъ пристаней къ Рыбинску. Многіе изъ нихъ торгуютъ хлѣбомъ, желѣзомъ, кожами, холстами, пряжей и деревянной посудой, которую крестьяне выдѣлываютъ въ огромномъ количествѣ. Она скупается въ сосѣднемъ Городку *Семеновскомъ* уѣздѣ, подь именемъ *голяницины* и расходится также по Южной

Россіи, на Кавказѣ и даже идетъ въ Киргизскія степи, Бухару и Коканъ.

Въ Городцѣ бывають очень многолюдные базары; зимою по субботамъ, сюда съѣзжаются до 7000 человекъ. На пристани грузится до 110 судовъ на 150 т. руб. сер. и разгружается до 56 судовъ на сумму 80 т. руб. сер.

Въ 18 верстахъ ниже Городца, на возвышенности лѣваго берега находится село *Никольскій Погостъ*, а на правомъ, низменномъ — село *Кубенцово*. Жители послѣдняго строятъ и пароходныя корпуса, — а перваго — занимаются плякой деревьевъ. Въ Погостѣ есть очень хорошая каменная церковь, а въ Кубенцовѣ одинъ изъ жителей имѣетъ паровую лѣсопильню, устроенную на суднѣ.

На 775 верстѣ, пароходъ останавливается у пристани г. Балахны.

Г. БАЛАХНА.

Г. Балахна, уѣздный городъ Нижегородской губерніи, лежитъ въ 34 верстахъ отъ Нижняго Новгорода, 424 отъ Москвы и 1097 отъ С.-Петербурга. Построенъ на протяженіи двухъ верстъ, на правомъ низменномъ берегу Волги, нерѣдко затопляемомъ весенними разливами, ширина города не болѣе 250 саж. Такіе непропорціальные размѣры, послужили къ изобрѣтенію народной поговорки, что *Балахна стоитъ де полы распахны*. Наружность его далеко не привлекательна и скрашивается немного садами; однакоже, не смотря на некрасивую внѣшность, онъ во многомъ заслуживаетъ нашего вниманія.

Преданіе говоритъ, что на мѣстѣ Балахны въ XI вѣкѣ былъ болгарскій городъ и ярмарка. Положительную извѣстность онъ приобретаетъ съ XV столѣтія, когда населили его сосланными Новгородцами. Въ 1536 г. правительница Елена, мать Иоанна Грознаго, построила здѣсь крѣпость, для огражденія Россіи отъ набѣговъ Татаръ. Около 1532 г., два брата *Плесьяныча*, вѣроятно жители г. Плеса, плывя по Волгѣ, остановились у Балахны для починки своего судна и увидя на берегу яму съ водой, отвѣдали воду и

нашли ее соленой, попробовали выварить соль, и попытка удалась. Съ этого времени началось здѣсь солосвареніе, а Плеснянчи поселились въ одной изъ улицъ, которая и до-сихъ-поръ называется *Плеснянскою*.

Здѣсь замѣчательны:

Валъ,—остатокъ крѣпости, которая была деревянная и сгорѣла въ 1730 г.

Вознесенскій соборъ, построенный въ 1729 г. на мѣстѣ стараго; въ немъ замѣчательна икона Владимірской Божіей Матери—даръ царя Алексѣя Михайловича.

Покровская церковь—остатокъ бывшаго мужскаго монастыря. Нынѣшняя церковь построена въ 1600 г.

Зданіе Градской Думы—одинъ изъ весьма немногихъ памятниковъ зодчества XVII столѣтія, уцѣлѣвшихъ въ Россіи.

Соляныя варницы: въ XVII вѣкѣ ихъ считалось здѣсь до 80, такъ значительно было тогда солосвареніе, теперь же только 8 и тѣ въ упадкѣ.

При Балахнѣ было сраженіе между Новгородцами и Поляками и приверженцами Самозванца въ 1608 г.

Въ 1695 г. здѣсь строился Азовскій флотъ, теперь же жители занимаются постройкой пароходныхъ корпусовъ, баржъ и другихъ грузовыхъ судовъ, и эта промышленность съ каждыиъ годомъ развивается. Въ старину выдѣлывались здѣсь очень хорошіе израсцы и кафли съ поливою, но теперь этотъ промыселъ упалъ также какъ и *кружевное производство*, которое въ прежнее время было въ цвѣтущемъ состояніи; Балахнинскія кружева и блонды покупались высокою цѣною, но теперь дешевизна иностранныхъ машинныхъ издѣлій этого рода, почти окончательно убила кружевной промыселъ.

При г. Балахнѣ состоитъ слобода Покровская, находящаяся подъ общими съ городомъ управленіемъ.

Въ городѣ домовъ каменныхъ 10, деревянныхъ 667, магазиновъ каменныхъ 1, деревянныхъ 15, лавокъ деревянныхъ 65; въ слободѣ домовъ деревянныхъ 19; церквей въ городѣ каменныхъ 9, деревянныхъ 3; жителей 2268 мужчинъ, 2021 женщина;

въ томъ числѣ кунечества 407 душъ и мѣщанъ 2309 человекъ;
въ слободѣ 45 мужчинъ и 56 женщинъ.

Училищъ два: приходское и уѣздное.

Къ благотворительнымъ заведеніямъ принадлежатъ больница
и богадѣльня при кладбищенской церкви, содержимая на счетъ
города.

Разныхъ заводовъ 30, изъ нихъ 19 кирпичныхъ.

Въ 11 верстахъ отъ Балахны, на правомъ берегу находится
большое село *Козино* съ 1558 жителями обоого пола. Крестьяне
занимаются садоводствомъ и огородничествомъ. Огороды ихъ раз-
ведены на островахъ, гдѣ прекрасно растетъ капуста, которая
сбывается по окрестному побережью. Поемные луга доставляютъ
ихъ отъ 180 до 250 тысячъ пудовъ сѣна. Кромя этого они
куютъ гвозди, строятъ суда въ продажу и на собственныхъ пере-
возятъ хлѣбъ по подрадамъ.

При Козинѣ, воевода Алябевъ разбилъ въ 1608 г. войска
второго Лжедмитрія.

На 795 верстѣ, на правомъ же берегу Волги находится дру-
гое большое село, *Копосово* съ 1163 жителями обоого пола.
Главнѣйшій промыселъ ихъ состоитъ въ ковкѣ гвоздей, которыхъ
вырабатывается въ годъ до 2,500 кульковъ. До ста человекъ за-
нимаются судостроеніемъ дома и въ сосѣднихъ поволжскихъ мѣ-
стахъ; они преимущественно строятъ для Каспійскаго рыболовства
суда *байрдыя*, которыя ходятъ по взморью и *своискія* — суда
мореходныя; также разводятъ капусту и огурцы и богаты сѣнными
покосами. Здѣсь живетъ крестьянинъ Тихановскій, который дѣлаетъ
прекрасные вѣсы, даже аптекарскіе.

При этомъ селѣ, также было сраженіе между Поляками и
Русскими въ 1608 г.

Козино и Копосово и вообще всѣ селенія между Нижнимъ и
Балахной, до 1764 года принадлежали Троицкой Сергіевской лаврѣ.

На 4 верстѣ отъ Копосова лежитъ деревня *Сормово*, при
которой находится огромная *машинная фабрика*; ее нельзя не
замѣтить по громадности строенія. Она основана г. Бенардаки
и К^о въ 1849 г. и состоитъ изъ трехъ главныхъ корпусовъ

съ 10 пристройками. На ней дѣлаются паровыя машины и строятся желѣзные пароходы по заказамъ частныхъ лицъ (*). Теперь эта фабрика принадлежитъ частной компаніи Камско-Волжскаго пароходства.

На Сормовской пристани выгружается часть товаровъ, буксируемыхъ пароходами для Нижегородской ярмарки, которые отсюда доставляются гужемъ. Такихъ товаровъ бываетъ на сумку до 500 т. руб. сер.

Сормово можно назвать предмѣстіемъ Нижняго-Новгорода, потому что недалеко отъ него начинается Сибирская пристань Нижегородской ярмарки, обставленная множествомъ судовъ, которыя непрерывной линіей тянутся до устья р. Оки, загроможденнаго въ свою очередь судами разнаго рода. Черныя мачты разнявъ и мокшанъ походятъ издали на обгорѣлый лѣсъ, который какъ бы устилаетъ подножье высокой горы, на которой раскинутъ Нижний, кажущійся издали обширнымъ городомъ. Отъ Сормова до Нижняго девять верстъ; пройди это разстояніе, пароходы останавливаются у Нижегородской пристани, стоящей неподалеку отъ устья р. Оки.

Р. Ока беретъ начало въ Кромскомъ уѣздѣ Орловской губерніи и протекая по центральнымъ губерніямъ Россіи, на протяженіи 1400 верстъ впадаетъ у Нижняго въ Волгу. (**). Она судходна отъ Орла на 1320 верстъ.

(*) Замѣчательна дѣятельность этой фабрики: на ней, въ первые три года ея существованія, поставлено 16 паровыхъ машинъ въ 716 силъ, а на верфи, съ Сентября 1851 по Мартъ 1853 г., построено семь желѣзныхъ пароходовъ отъ 12 до 90 силъ.

(**) Большая подробность объ Окѣ помѣщенъ въ статьѣ «Волга».

НИЖНИЙ - НОВГОРОДЪ.

Легенды. Исторія. Топографія. Верхній городъ и Нижній городъ съ ихъ достопримѣчательностями. Учебныя заведенія. Библіотеки. Типографія. Заведенія Богоугодныя. Заведенія исправительныя. Александровскій банкъ. Воинскія команды. Промыслы и торговля. Ярмарки. Базары. Заводы и фабрики. Ремесла. Пристань и судоходная расправа. Пути Сообщеній. Крестные ходы. Гулянья и развлечения. Театръ. Гостиницы и номера для прїѣзжихъ. Магазины. Такси. Городскіе доходы. Число домовъ и жителей Нижегородская ярмарка, ея исторія, устройство и обороты. Очеркъ Нижегородской губерніи.

Легенды. Есть преданіе, что во времена стародавнія, на устьѣ р. Оки жилъ Мордвинъ *Скворецъ* и чародѣй *Дятель*, друзья Муромскаго Соловья Разбойника. Скворецъ спрашивалъ чародѣя о судьбѣ своихъ потомковъ и получилъ въ отвѣтъ, что пока они будутъ жить между собою согласно, то будутъ сильны и независимы; но когда начнутъ ссориться, то Русскіе покорятъ ихъ и на устьѣ Оки поставятъ городъ каменный. Дятель умеръ, Скворецъ схоронилъ его на горѣ, противъ нынѣшней ярмарки, и горы надъ устьемъ Оки, съ той поры называются *Дятловыми горами*.

Въ одной Мордовской пѣснѣ, завоеваніе устья р. Оки и покореніе Мордвы, рассказываются слѣдующимъ образомъ: Ъхалъ Русскій князь Мурза по Волгѣ и увидѣлъ, что на горѣ, Мордва, въ бѣлыхъ своихъ балахонахъ молится Богу, спросилъ своихъ воиновъ: „Что это за березникъ, мотается, шатается, къ землѣ матушкѣ на Востокъ поклоняется?“ Посланные донесли, что это не березникъ мотается, шатается, а Мордва своему Богу молится, въ бадьяхъ у нихъ стоитъ пиво сладкое, на рычагахъ висятъ ячичница, въ котлахъ *ялбеды* (жрецы) говядину варятъ. Старики изъ Мордвы узнавъ о Русскомъ князѣ Мурзѣ, посылають ему

съ молодыми людьми говядины и пива, молодые люди дорогой говядину съѣли, пиво выпили, а Русскому князю Мурзѣ принесли земли да воды. Князь Мурза обрадовался этому дару, принялъ его какъ знакъ покорности Мордовскаго народа и поплылъ князь Мурза по Волгѣ рѣкѣ—гдѣ кишетъ на берегъ горсть принесенной земли, тамъ быть городу, гдѣ бросить щепотку—тамъ быть селенію. Такъ и покорилась Русскимъ земли Мордовская.

Другое преданіе говорить, что на мѣстѣ Нижняго Новгорода, прежде былъ Болгарскій городъ.

Исторія. Нижній-Новгородъ основанъ между 1219 и 1222 годами, великимъ княземъ Владимірскимъ, Юріемъ Всеволодовичемъ, для огражденія владѣній своихъ отъ набѣговъ жившей по Окѣ Мордвы и утвержденія вліянія своего надъ Болгарами, по Волгѣ. Едва успѣли обнести его деревянною стѣною, какъ Мордовскій князь Пургасъ опустошилъ окрестности Нижняго. Одинъ изъ Болгарскихъ князей *Пурсма*, присяжникъ великаго князя, соединясь съ Половцами, нагналъ Пургаса уже отступавшаго и разбилъ голову его войска (1228 г.). Въ 1232 г., Юрій ходилъ на Мордву и окончательно смирилъ ихъ, послѣ чего они уже не дѣлали болѣе набѣговъ на Нижній-Новгородъ. Обезпечивъ такимъ образомъ новый городъ, князь дѣятельно занялся его укрѣпленіемъ и старался привлекать сюда жителей выгодами торговли.

Въ 1237 г. явился въ Россіи грозный Батый и брату Юріева,—Ярославу Всеволодовичу досталось разоренное наслѣдство. По уходѣ Татаръ, Нижній по прежнему зависѣлъ отъ великихъ князей Суздальскихъ или Владимірскихъ и на престолѣ своемъ постоянно имѣлъ ихъ родственниковъ. Суздальскій князь Константинъ Васильевичъ (1340—1355), первый доставилъ Нижнему самобытность и съ 1350 года этотъ городъ сдѣлался мѣстопробываніемъ великихъ князей Нижегородскихъ. Лѣтопись передаетъ намъ, что онъ „княжилъ честно и грозно, бороня вотчину отъ Татаръ и отъ сильныхъ князей“. Сынъ его, Андрей Константиновичъ (1355—1365) приказалъ окопать стѣны и башни рвомъ; но эта работа была пріостановлена ужасами появившейся тогда жоровой азы. Въ княженіе Дмитрія Константиновича (1368—1383), Нижній дважды

разорять былъ Татарами: въ первый разъ Ордынскимъ царевичемъ Араишею, а въ 1378 г. полководцами Мамаю, негодовавшего за умерщвление Ордынскаго посла Сарайки и за покореніе Болгаріи. Почему Дмитрій, принялся серьезно укрѣплять Нижній и началъ обносить его каменною стѣною, которая была докончена уже его наслѣдниками. Въ это время, на престолѣ Московскомъ былъ великій князь Василій Васильевичъ Темный. Видя что наслѣдники Дмитрія находятся въ междоусобіи, онъ воспользовался неурядицей и чрезъ содѣяствіе Хана Тохтамыша приобрѣлъ великое княжество Нижегородское, а Борисъ Константиновичъ, княжившій въ Нижнемъ, жемъною боярѣ былъ выданъ Москвитинамъ. Но потомки Константина долго оспаривали свои права на утраченное ихъ предками владѣніе и не разъ падали на Нижній, который въ 1394 г. сдался Симеону Дмитриевичу Кирдягѣ. Ему помогали въ этомъ, союзникъ его Татарскій царевичъ Эйтякъ, который зажегъ городъ и тѣмъ началъ кровопролитіе. Московскія войска пошли на выручку, изгнали Эйтяка и Кирдягу и снова утвердили надъ Нижнимъ владѣчество Василія Московскаго; но 15 января 1412 г. войска великокняжескіе были разбиты и на Нижегородское великое княжество вступилъ Данилъ Борисовичъ (1412—1417). Онъ княжилъ пять лѣтъ, но когда покровитель его, Зелени-Султанъ, погибъ въ Ордѣ, тогда, оставаясь безъ помощи, Данилъ поѣхалъ въ Москву и передалъ права свои Василю.

Такимъ образомъ съ 1418 г., Москва окончательно завладѣла Нижнимъ-Новгородомъ, и хотя потомки Кирдяны носили иногда титулъ князей Нижегородскихъ, но владѣли Нижнимъ не болѣе какъ въ качествѣ намѣстниковъ государя Московскаго. Въ половинѣ XV вѣка потомки Кирдяны удалились въ Великій Новгородъ и изъ мести за потерю престола, водили полки его на Москву. Когда врагъ Василія Темнаго, Шемяка, овладѣлъ Москвою, то доставлялъ независимость и Нижнему (1447), но съ паденіемъ Шемяки, Нижній снова призналъ главою своимъ государя Московскаго; по смерти же внука Кирдянина, Василія Юрьевича, братъ его удалился въ Псковъ, а сынъ Александра сдѣлался присажникомъ Москвы. Младшій сынъ Василія Юрьевича, Василій Васильевичъ, сра-

жавшійся за свободу великаго Новгорода противъ Іоанна III, покорился наконецъ ему и получилъ Нижній не болѣе какъ въ качествѣ московскаго намѣстника. При Іоаниѣ III, Нижній-Новгородъ часто былъ сборнымъ мѣстомъ для войскъ, направлявшихся на Казань. Въ 1505 г. Мегметъ-Аминь Казанскій, съ 60 т. войска, состоявшаго изъ Казанцевъ и Ногайскихъ Татаръ, осадилъ Нижній и выжегъ посады. Нижегородскій воевода Хабаръ Симскій, усиливъ свои войска плѣнными Литовцами, жившими въ Нижнемъ, обѣщавъ имъ свободу именемъ государя, если ему удастся одолѣть непріятеля. Въ то время въ Нижнемъ хранились и отнятыя у Литовцевъ пушки, изъ которыхъ Русскіе стрѣляли не умѣли, а триста Литвиновъ оказались искусными стрѣлками; они убили множество Татаръ и въ томъ числѣ шурина Мегметъ-Аминева — Ногайскаго князя, а канониръ Ѳеодъ Литвичъ сбилъ адромъ ставку Мегметъ-Аминеву и сильно тѣмъ устранилъ хава, еще незнавшаго дѣйствія огнестрѣльныхъ снарядовъ. Ногайцы, видя вождя своего мертвымъ, не захотѣли биться, между ними и Казанцами началась ссора и Мегметъ-Аминь бросилъ осаду и бѣжалъ. Литовцы были освобождены съ благодарностію, честью и дарами.

При Василіѣ Іоанновичѣ, иностранецъ Фрязизъ обнесъ Нижній каменными стѣнами и въ эту надежную крѣпость по-прежнему собирались войска, ходившія въ царствованіе Іоанна Грознаго на Казань. Со смертію Ѳеодора Іоанновича пресѣклась линія Рюрикова дома; вачались смуты, послѣ которыхъ взомель на престолъ Василій Іоанновичъ Шуйскій — потомокъ Кирдяны (1606—1610). Въ 1606 г., Мордва осадила Нижній во имя Дмитрія, но была прогнана воеводой Пушкинымъ. Въ 1608 г. къ нему приступали Мордва, Черемисы и Русскіе измѣнники съ Поляками, предводимые княземъ Вяземскимъ, но были прогнаны вѣрными Нижегородцами, которые обратили къ порядку Балахну и все понизовье. Въ 1611 г. Ляпуновъ подалъ голосъ на избавленіе отъ гибели отечества и Нижегородцы были въ рядахъ его войскъ. Въ 1612 г. безсмертные Мининъ и Пожарскій подняли знамя на освобожденіе родины, а въ 1613 г. единодушно избрали на царство потомокъ Симеона Кирдяны, Михайлъ Ѳеодоровичъ Романовъ. Заруцкій и Степка Ра-

знь пробовали нападать на Нижний, но были предупреждаемы. Съ тѣхъ поръ съ Нижегородскихъ башенъ не видѣли непріятели. Въ 1708 г. Нижний причисленъ къ Казанской губерніи, а 1719 г. сдѣланъ губернскимъ городомъ. При императрицѣ Екатеринѣ II въ немъ было учреждено намѣстничество, но потомъ снова сдѣлана губернія.

Топографія. Нижний-Новгородъ — губернской городъ Нижегородской губерніи, лежать въ широтѣ сѣв. $56^{\circ} 20'$ и долготѣ восточной $62^{\circ} 8'$, въ 390 в. отъ Москвы, и 1064 в. отъ С.-Петербурга. Гербъ города: олень, бѣгущій въ лѣвую сторону.

Нижний находится при слияніи рѣкъ Волги и Оки и построенъ на правыхъ ихъ берегахъ; берега эти окаймлены высокими горами, поднимающимися немного отступя отъ берега до 50 саж. надъ ихъ уровнемъ; на этихъ высотахъ и уступѣ, городъ раскинулся живописнымъ амфитеатромъ. Горы прорѣзаны оврагами, покрытыми прекрасною зеленью, между которою красиво сгруппировались разные строенія. Роскошная природа этого мѣста еще болѣе получаетъ цѣнности и манитъ глазъ зрителя отъ тѣхъ украшеній, которыя приданы здѣсь трудами человѣка.

Такимъ покажется Нижний-Новгородъ, когда удастся его видѣть съ луговой стороны, нѣсколько выше впаденія Оки въ Волгу; на этой громадной рѣкѣ есть много прекрасныхъ видовъ, то поражающихъ своею дикостью, то привлекающихъ къ себѣ легкими и нѣжными очертаніями, то удачной группировкой садовъ и хижинъ, но мѣстность, на которой построенъ Нижний-Новгородъ, есть безъ сомнѣнія лучшая на всея ея протяженіи.

Въ топографическомъ отношеніи онъ дѣлится на двѣ части: верхнюю и нижнюю; первая расположена на трехъ горахъ, изъ которыхъ та, на которой построена крѣпость или Кремль, называется *Часовою Горой*, лежащая съ ней рядомъ — *Ильинскою* и слѣдующая за ней гора *Буисва*. Вторая или нижняя часть города расположена по уступу, между берегомъ и горами. Въ полицейскомъ же отношеніи, Нижний раздѣленъ на четыре части: первая двѣ находится въ верхнемъ городѣ, третья завѣдуетъ нижнимъ базаромъ, а четвертой принадлежить вся заокская часть и ярмарка.

Нижняя и верхняя части города соединяются четырьмя съездами, проложенными въ лоцинахъ; *Похвалинскій* начинается отъ моста, перекинутого черезъ Оку, и проходитъ между Ильинской и Вушевой горами, ведетъ въ середину верхняго города. *Зеленскій* проложенъ по *Почаинскому* оврагу и выходитъ на Благовѣщенскую площадь близъ Кремля. По дну этого оврага прежде текла рѣчка *Почайка* — теперь ручей, высыхающій въ лѣтнее время. Черезъ него перекинута *Лыкова* дамба, соединяющая отдаленныя части города. Она видна съ Зеленаго съезда, между зеленою садовъ. Третій съездъ ведетъ прямо въ Кремль, черезъ Ивановскія ворота, начинаясь съ нижняго базара; черезъ нихъ вышли на спасеніе Россіи князь Пожарскій и Мининъ. Наконецъ по набережной Волги идутъ по откосу два вѣзда: *Егорьевскій* и *Печерскій*; первый ведетъ ко дворцу, а послѣдній къ Печерскому монастырю.

Верхній городъ. Мы уже сказали, что эта часть города выстроена на горахъ. Сторона, прилегающая къ Волгѣ, обнесена каменною стѣною съ башнями, которая захватываетъ часть Часовой горы и спускаясь по ея склонамъ, проходитъ по подгорью.

Кремль. Первые постройки Кремля начались великимъ княземъ Дмитріемъ Константиновичемъ; при немъ была построена Дмитріевская башня съ цитаделью (1372 г.); потомъ строилась башня Тверская, нынѣ Ивановская (1500 г.), остальные части Кремля были достроены (1508—1510) зодчимъ Венеціанцомъ, Петрономъ Франческо Фразинимъ. Кремль впоследствии исправлялся, въ ожиданіи нападенія Лисовскаго и Разина и сколько извѣстно по исторіи, ни разу не былъ взятъ непріателемъ. Всѣхъ башенъ въ Кремлѣ 11. Изъ нихъ, о башнѣ *Коромысловой*, находящейся подъ Зеленымъ съездомъ, есть преданіе, что съ нею начали строить Кремль и что по тогдашнему суевѣрію, для успѣшнаго строенія, рѣшили заложить въ основаніе башни первое живое существо, которое придетъ на это мѣсто; пришла дѣвушка съ коромысломъ и ведрами за водой на рѣчку Почайку. Ее заложили въ башню съ ведрами и коромысломъ, отъ чего будто бы башня получила названіе *Коромысловой*.

Башня надъ Зеленскимъ съѣздомъ называется *Тайничная*. Здѣсь былъ потаенный выходъ изъ Кремля на Почайку, за водой.

Часовая башня получила свое названіе вѣроятно отъ часовъ, поставленныхъ на ней въ началѣ XVII столѣтія; при нихъ были служилые люди, называвшіеся *часовниками*. Надо полагать, что и гора, гдѣ построенъ Кремль, чрезъ это получила названіе Часовой. Рядомъ съ Часовой, находятся башня *Сѣверная*; съ нея открывается вся панорама окрестностей Нижняго: у подошвы горъ текутъ Ока и Волга; къ сѣверу, на углу ихъ соединенія, раскинуты громадныя ярмарочныя постройки, неразрѣзанныя каналами. Съ правой стороны ярмарки, течетъ Волга и извиваясь въ берегахъ, то скрывается за горами, то снова тянется свѣтлой полосой. Тамъ же вдали виднѣется Балахна, отстоящая на 30 верстѣ отъ Нижняго. Прямо за Волгой богатое село Борь, а за нимъ на далекое пространство тянется низменность, цитоляемая весенними водами; въ это время она походитъ на обширное озеро, а по спаду воды покрывается роскошной зеленью, по которой тамъ и сямъ раскинуты деревни. Словомъ, видъ съ этой башни очарователенъ и стоитъ того, чтобы имъ полюбоваться.

Обозрѣвая Кремлевскія стѣны, нельзя умолчать, что въ 1843 году, часть ея подъ дворцомъ обвалилась и разрушила собой придворную деревянную церковь св. Духа. Другая церковь *Животворящаго источника*, стоявшая подъ горою, дала такія трещины, что ее пришлось перестроить. Это случилось отъ того, что инженеры, устроивая дворцовый садъ, идущій по склону горы, не отвели бывшихъ тутъ ключей. Когда упала стѣна, то оказалось, что Венеціанскій архитекторъ XVI столѣтія былъ искуснѣе нынѣшнихъ строителей, — подъ стѣною найдены огромныя кирпичныя трубы для отвода воды.

Съ этой стороны гора обдѣлана правильнымъ откосомъ, огибающимъ ее до конца Зеленскаго вѣзда. Откосъ вѣнчается бульваромъ, обсаженнымъ деревьями. Чего не сдѣлала природа, въ томъ помогло искусство, и въ общемъ, эта часть города превосходитъ красотой и устройствомъ всѣ остальные.

Въ Кремлѣ помѣщаются: дворецъ, въ которомъ живетъ начальникъ губерніи, присутственный мѣста, казармы, арсеналь, телеграфическая станція, памятники Минину и Пожарскому и соборы Преображенскій и Архангельскій.

Спасо-Преображенскій соборъ построенъ въ 1221 г. и потомъ перестроивался въ 1352, 1652 и 1830—1834 г.

Въ немъ примѣчательны:

Икона *Всемилоствиваго Спаса-Нерукоотвореннаго*. Его Образа огромнаго размѣра. Она принесена сюда изъ Суздаля великимъ княземъ Константиномъ Васильевичемъ, при переездѣ его въ Нижний.

Мѣстная икона *Иверскія Пресв. Богородицы*, писанная въ 1672 г. знаменитымъ въ то время государевымъ иконописцемъ, Симономъ Ушаковымъ.

Византійская икона *Божіей Матери Одимтріи*, списана съ подлинной Цареградской, присланной въ 1381 г. изъ Цареграда св. Діонисіемъ, архіепископомъ Суздальскимъ и Нижегородскимъ.

Воздвизаемый крестъ съ св. мощами, устроенный въ 1710 г. Тихономъ, митрополитомъ Казанскимъ, Нижегородскимъ уроженцемъ.

Напрестольное Евангеліе, писанное на пергаментѣ въ 1408 г.

Посохъ перваго митрополита Нижегородскаго, Филарета.

Двѣ древнія *хоругви*, шитыя шелками; одна съ изображеніемъ Преображенія Господня, а на другой изображенъ Архангелъ Михаилъ. Съ ними Нижегородцы провожали князя Пожарскаго и Минина подъ Москву.

Древнія *облаченія* митрополитовъ.

Списокъ съ знамени князя Пожарскаго, котораго подлинникъ хранится въ Московской Оружейной Палатѣ.

Знамена ополченій 1812 и 1855 годовъ.

Въ подвальномъ этажѣ собора устроена *церковь* съ тремя алтарями: средній во имя *Казанской Божіей Матери*, въ память избавленія Россіи отъ Литвы и взятія княземъ Пожарскимъ 22 Октября, Москвы. Правый придѣлъ во имя *св. Дмитрія Солунскаго*—Ангела князя Пожарскаго, лѣвый во имя *св. Козьмы и Даміана*—Ангела Минина.

Здѣсь погребены: великій князь *Константинъ Васильевичъ*, правнукъ св. Александра Невскаго и супруга его, великая княгиня

Анна Василіевна, дочь Греческаго князя *Василія Мангунскаго*.

Великій князь *Андрей Константинович* и супруга его *Анастасія Иоанновна*, въ монашествѣ *Васса*, — въ склѣбѣ *Феодора*.

Великіе князья, *Дмитрій* и *Борисъ Константиновичи*.

Князь *Василій Дмитріевичъ Курдяна* и братья его, *Семенъ Дмитріевичъ* убиты при р. *Пьянѣ*, въ сраженіи съ *Татарами* въ 1377 г. и *Иоаннъ Дмитріевичъ Брюхатый*, утонувшій въ той же рѣкѣ и въ томъ же сраженіи.

Князь *Иоаннъ Борисовичъ Тупой Лукъ*. Курбскій пишетъ, что онъ былъ „*Нижняго-Новгорода отчичъ и славный богатырь въ земляхъ Русскихъ.*“

Здѣсь же погребены Нижегородскіе святители, между которыми замѣчательны: *Филаретъ*, первый митрополитъ Нижегородскій, крестившій *Петра Великаго*; архіепископъ *Питиримъ*, сначала раскольникъ, а потомъ ихъ гонитель, состязавшійся съ ними по повелѣнію *Петра I*-го публично и замѣчательный своими сочиненіями противу лжеученій и *Антоній II*, послѣдній Католикосъ *Грузіи* и царевичъ *Грузинскій*.

Тутъ же погребенъ безсмертный *Козьма Захаревичъ Мининъ-Сухорукъ*, *Думный Дворянинъ*, скончавшійся въ 1616 г. Его могила по лѣвую руку церкви обозначена гробницей, покрытой бархатнымъ покровомъ. На гробницѣ положенъ изъ искусственныхъ цвѣтовъ вѣнокъ, и слѣдующая надпись: „*Избавитель Москвы, отечества любитель и надыхающей Россіи оживитель, отчизны красота, Поляковъ страхъ и месть, Россіи похвала и вѣчна слава—честь, се Миновичъ Козьма здѣ тѣломъ почиваетъ, всякъ истинный кто Россѣ, да прахъ его лобзаетъ.*“

Подвальный этажъ, едва освѣщаемый дневнымъ полусвѣтомъ, и безмолвная тишина этаго святилища, невольно наполняетъ душу благоговѣніемъ къ праху великаго „*воскресителя*“ нашей родины. Всякій посѣщающій это мѣсто, не читая надписи преклонитъ колѣно предъ гробницей безсмертнаго мужа и произнесетъ съ благоговѣніемъ молитву объ успокоеніи его души! Великій преобразователь Россіи, *Петръ*, празднующъ пятидесятилѣтіе своей жизни въ Спасо-Преображенскомъ соборѣ, поклонился въ землю предъ гроб-

ницей „Миновича“ и сказалъ: „здѣсь лежитъ избавитель Россіи“ — всѣ державныя лица, посѣщавшія Нижний-Новгородъ, отдавали ту же честь праху Минина.



СОБОРЪ АРХАНГЕЛА МИХАИЛА.

Соборъ *Архангельскій*, первоначально построенъ въ 1222, а перестроенъ въ 1620 г.; онъ считался великокняжеской дворцовой церковью. При немъ колокольня, а между ею и соборомъ стоитъ *сторожеская башня*, съ которой въ старину наблюдали за неприятелемъ.

Въ соборѣ замѣчательны:

Икона св. Архангела Михаила, XV вѣка и рукописная *Мининя*, писанная въ Псковѣ въ 1548 г.

Здѣсь похоронены потомки великихъ князей Нижегородскихъ, уже находившіяся въ службѣ у Московскихъ государей.



ПАМЯТНИКЪ МИНИНУ И ПОЖАРСКОМУ.

Въ Кремлѣ на площади, поставленъ *памятникъ* князю Пожарскому и Минину; онъ состоитъ изъ невысокой четырехугольной каменной колонны, поставленной на невысокомъ пьедесталѣ, съ прикрупленными къ нему досками, на которыхъ сдѣланы надписи; къ сожалѣнію памятникъ сохранился небрежно, одна доска съ именемъ князя Пожарскаго отвалилась и поставлена подлѣ гробницы Минина (*), а на той, которая находится на памятникѣ, написано: Гражданину Минину благодарное потомство 1826 г.

Не подальше отъ памятника, нѣсколько правѣе, построенъ *дворецъ*, въ которомъ помѣщается начальникъ губерніи; это прекрасное зданіе, стоитъ на краю горы, по которой распланированы садъ. Въ саду небольшая часовня, напоминая, что на этомъ мѣстѣ прежде былъ Духовъ монастырь, построенный опальнымъ Новгородцемъ при Іоаннѣ Грозномъ, Порфиріемъ. По уничтоженіи монастыря, церковь отдава была единоувѣрцамъ, потомъ переименована въ дворцовую, а въ 1844 г. разрушилась и на ея мѣсто построена другая въ самомъ дворцѣ; въ нее перенесены всѣ иконы, между которыми многіе относятся къ XVI и XVII столѣтіямъ.

Изъ Брѣмя Дмитріевскіе ворота выводятъ на городскую *Благовѣщенскую* площадь, красиво обстроенную каменными домами въ видѣ полукружія, одинъ край котораго окачивается архіерейскимъ подворьемъ. Рядомъ съ нимъ находятся Духовная Семинарія и Консисторія; а другой примыкаетъ къ Зеленскому сѣзду. Отъ площади, въ видѣ радиусовъ идутъ улицы *Варварская*, къ которой прилегаетъ площадь *Ашарская*. Она иначе называется Острожною улицю, потому что ведетъ къ острогу; *Алексѣевская* и *Покровская* улицы перерѣзываютъ улица *Ильинская* и другія менѣе значительныя, а на самой площади находятся церкви *Благовѣщенскія Пресвятыя Богородицы* и св. *Алексѣя митрополита* и фонтанъ, снабжающій эту часть города водою.

На этой же площади находятся: театръ каменный, гостинный рядъ, въ срединѣ котораго Митный дворъ и все это пространство вмѣстѣ, носятъ названіе верхняго базара. На выгздѣ Покровской

(*) Это было въ Іюль 1861 года.

улицы ест. площадь „*сынная*“, гдѣ въ базарные дни, бывають торги жизненными припасами.

Въ этой части города замѣчательны:

Церковь св. *Георгія*, Флорентійской архитектуры, построенная при Императорѣ Петрѣ I; въ ней хранится *чудотворный* образъ Оди-гитрии Смоленскія; ей приписывается прекращеніе чумы въ городѣ.

Благовѣщенскій соборъ (на площади), построенный въ концѣ XIV столѣтія, а въ нынѣшнемъ видѣ поставленъ въ 1696 г. Въ немъ особенно замѣчательны серебрянный *потиръ*, съ древними надписями, которые неразобраны.

Церковь св. *женъ Муроносицъ*, одна изъ древнѣйшихъ въ городѣ, существуетъ съ XII вѣка. Нынѣшнее зданіе построено въ 1649 г. Вблизи этой церкви родились св. Макарій Желтоводный и Евеній Суздальскій, чудотворцы.

Церковь св. *пророка Или*, построенная первоначально въ память освобожденія города отъ Мехмета-Аминя, осаждавшаго Нижний въ 1505 г.; она поставлена на томъ мѣстѣ, гдѣ была ханская ставка.

Крестовоздвиженскій женскій монастырь 1-го класса, построенъ въ 1811 г., содержится въ отличномъ порядкѣ.

Печерскій мужской монастырь, находится на берегу Волги въ южномъ концѣ города. Онъ первоначально построенъ въ 1330 г., св. Діонисіемъ, архіепископомъ Суздальскимъ и Нижегородскимъ, на томъ мѣстѣ, гдѣ теперь находится церковь Слободы Стария Печеры — въ полутора верстахъ ниже монастыря.

Въ 1597 г., отъ обвала горы, монастырь разрушенъ и по повелѣнію царя Θεодора Иоанновича, перенесенъ на нынѣшнее мѣсто, — замѣчательное красивымъ видомъ. Царь послалъ главнаго своего зодчаго, Лаврентія Возоулина, который построилъ главный соборъ монастырскій *Вознесенія* (въ 1631 г.). Въ соборѣ этомъ находится *чудотворный образъ Печерской Божіей Матери*, и замѣчательны: *сосуды* 1646 и 1649 г., *ковшикъ* для подаванія теплоты, XVI столѣтія; *пращаница* 1672. *Воздухъ*, вышитый золотомъ и серебромъ — даръ князя Ростовскаго-Темкина. Древній богатый *одеянія*; *синодинъ*, въ которомъ по повелѣнію Іоанна

Грознаго, висаны имена казенныхъ имъ лицъ и колоколъ, вылитый въ 1492 г. въ Гагенорфъ (Мекленбургъ), взятый Иоанномъ Грознымъ въ Дерптъ.

Замѣчательна также картина, изображающая Печерскій монастырь въ 1598 г., до его разрушенія. Этотъ монастырь памятенъ еще тѣмъ, что здѣсь были пострижены св. Евфимій Суздальскій, св. Макарій Желтоводскій и знаменитый патріархъ Никонъ.

Древности: кромя Кремля, Нижній Новгородъ былъ обнесенъ двумя рядами земляныхъ валовъ, на которыхъ стояли деревянные стѣны и башни, одинъ назывался *старымъ острогомъ*, а другой *новымъ*. Остатки послѣдняго находятся на дворѣ архіерейскаго дома.

Домъ г. Польша, въ которомъ Петръ Великій жилъ во время похода своего подъ Азовъ (1698 г.). Теперь откупщики складываютъ тутъ пиво, и домъ бывшій бургомистра *Пушикова* (близъ церкви св. Сергія), въ которомъ царь обѣдалъ въ 1722.

Нижній городъ. Обозрѣвъ достопримѣчательности верхняго города, перейдемъ на нижнюю его часть, чрезъ Зеленскій спускъ, получившій свое названіе отъ *Зеленаго двора* — пороховаго магазина, бывшаго тутъ въ старые годы; онъ ведетъ мимо рѣчки Почайны, про которую ходитъ въ народѣ преданіе, что передъ кончиной Нижняго, она выступитъ изъ береговъ и потопитъ городъ. На этой рѣчкѣ находился, какъ видно изъ старыхъ актовъ, домъ Минина. Зеленскій спускъ доведетъ до улицы, идущей въ параллель Волги. Направо она упирается въ сѣздъ, идущій въ Кремль чрезъ Ивановскіе ворота; на лѣво кончается площадью, ведущею къ мосту чрезъ рѣку Оку. Она носитъ названіе *Нижнего базара*, *Нижнебазарной* и *Благовъщенской*, проходитъ мимо двухъ площадей; на одной, *толкучій рынокъ*, на другой, *Сафроновской*, въ базарные дни бываетъ торгъ разными жизненными припасами; эта улица пересѣкается нѣсколькими поперечными улицами, идущими въ Волжской набережной.

Въ этой части города замѣчательны: церковь *Рождества Пресв. Богородицы* или *Строгановская*, построена въ 1719 г. именитымъ человекомъ Григоріемъ Строгановымъ. Замѣчательна по

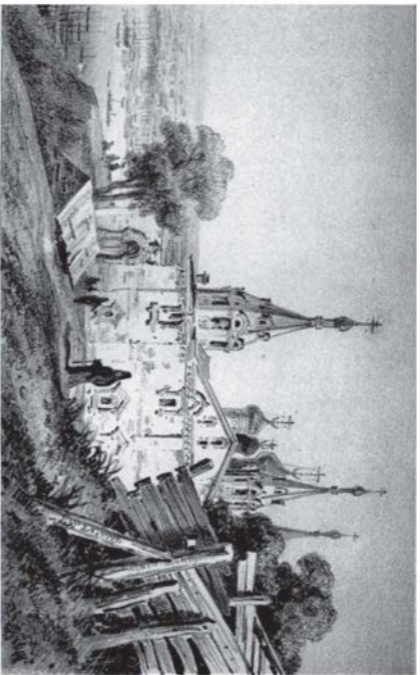

МАТРОШЧЕНСКІЙ МОНАСТЫРЬ

своей архитектурѣ. Трапеза отъ настоящей церкви отдѣляется стѣной, украшенной рѣзбой по бѣлому камню, къ сожалѣнію частію обезображенною, частію закрытой придѣлами, построенными въ 1806 г. Иконостасъ высокой рѣзбы. Изъ *иконъ* замѣчательныя: *Спасителя* и *Богородицы*, работы Караваджіо, живописца при Петрѣ Великомъ. Эти иконы, если вѣрить преданію, предназначены были для Петропавловскаго собора въ Петербургѣ, но Строгоновъ, въ бытность Государа за границей, купилъ ихъ для Нижегородской церкви, которую строилъ въ то время. Петръ увидавъ ихъ въ 1722 г., велѣлъ церковь запечатать и обѣщаль разобрать дѣло по возвращеніи изъ Персидскаго похода. Церковь оставалась запечатанною до восшествія на престолъ Екатерины I. По свѣдѣніямъ же, собраннымъ о сектѣ хлыстовъ, оказывается, что лжехристъ Прокоцій Лункинъ, совратилъ въ хлыстовщину всѣхъ людей Строгонова, жившихъ въ Нижнемъ-Новгородѣ, которые совершали въ подвальномъ этажѣ этой церкви свои изувѣрныя пляски и что по этому, Петръ Великій запечаталъ церковь.

Подлѣ церкви на горѣ, сохранились остатки фундамента дома Строгонова, въ которомъ Петръ Великій въ 1722, жилъ съ императрицей Екатериной Алексѣвной.

Часовня Алексѣвская у ярморочнаго моста, поставлена надъ ключемъ, при которомъ совершалъ трапезу свою св. Алексѣй, митрополитомъ Московскій, возвращавшійся изъ Орды въ 1370 г.

Благовѣщенскій мужской монастырь на Дятловыхъ горахъ, построенъ въ 1371 г. Алексѣемъ митрополитомъ; онъ находится противъ ярмарки. Главный *соборъ* въ нынѣшнемъ видѣ построенъ въ 1649 г. Въ немъ замѣчательна *икона Корсунской Пресв. Богородицы*, одна изъ древнѣйшихъ *иконъ* въ Россіи, писанная, какъ свидѣтельствуетъ Греческая на ней надпись, въ 993 г. художникомъ *Иеромонахомъ Симеономъ, т. е. черезъ 5 лѣтъ послѣ принятія св. Владиміромъ христіанства. Это даръ св. Алексѣя, митрополита.

Другая монастырская *церковь во имя Алексія митрополита*, построена въ концѣ XVII столѣтія, іеродиакономъ Іосифомъ Булгаковымъ, патріаршимъ ризничимъ и судьей. Подъ церковью пещера;

въ ней родникъ и гробница храмосоздателя. Рядомъ съ церковью, вырыты въ горѣ пещеры.

Спасская часовня на полугорѣ, у церкви Іоанна Предтечи, что на Нижнеѣ базарѣ, съ *Чудотворною иконою Спасителя*, къ которой Нижегородцы имѣютъ большую вѣру, — и

Часовня у церкви Іоанна Предтечи, что на Окѣ. Около этого мѣста, какъ говорить достовѣрное преданіе, преданъ казни разбойникъ Сулейна, долго грабившій суда на Окѣ и Волгѣ.

Чтобы закончить описаніе города, мы должны сказать, что обѣ части его: нижняя и верхняя, съ Волги обведены широкой мощеной набережной, которая въ нижней части застроена частными домами, амбарами, кладовыми и казармами; она окончена постройкой и успѣла въ нѣкоторыхъ мѣстахъ, по непрочности работы обвалиться, а верхняя продолжаетъ устроиваться. Отъ этой послѣдней части набережной, къ вершинѣ горы идетъ откосъ со спусками, у подошвы которыхъ разведенъ англійскій садъ, и устроена водоподъемная машина, силою паровъ, поднимающая въ верхній городъ на высоту 47-ми саж., воду, которая собирается изъ горныхъ ключей. Верхняя грань откоса обстроена многими прекрасными домами; внизу по набережной, построены паровые механическіе заводы Колчина и Джонса, а самый берегъ уставленъ пароходными пристанями.

Набережная и главныя улицы городскія вымощены и содержатся очень чисто.

Учебныя заведенія: Александровскій Дворянскій институтъ; Маринскій женскій институтъ для благородныхъ дѣвицъ; губернская гимназія; Маринское женское училище 1 разряда; частный женскій пансіонъ; Духовная Семинарія; уѣздное училище; два училища приходскихъ; училище для дѣтей канцелярскихъ служителей; училище военнаго вѣдомства и 3 воскресныхъ школы.

Вибліотеки: При нѣкоторыхъ учебныхъ заведеніяхъ имѣются бібліотеки и именно: при губернской гимназіи, при духовной Семинаріи, при Дворянскомъ институтѣ, гдѣ между прочимъ находится Остромирово Евангеліе 1056—1057 г. и Уложеніе царя Алексѣя Михайловича; небольшія бібліотеки при Маринскомъ ин-

ститутъ, и кромѣ ихъ двѣ частныя: купцовъ Улитина и Меледина и публичная библіотека.

Типографіи двѣ: при Губернскомъ правленіи и частная.

Заведенія богоугодныя: Мартыновская больница, Александровская богадѣльня и два дѣтскихъ пріюта. Въ ярморочное время открывается больница при ярмаркѣ.

Заведенія исправительныя: Тюремный замокъ и арестантская рота гражданского вѣдомства.

Александровскій банкъ: состоитъ, подъ управленіемъ особаго совѣта, въ которомъ предѣдательствуетъ губернский предводитель дворянства.

Воинскія команды: Внутренній гарнизонный и 4 стрѣлковый баталіоны и команды жандармская, ярморочная и телеграфная:

Промыслы и торговля: мѣстная промышленность и торговля незначительны, все поглощается ярмаркой. Жители Нижняго преимущественно занимаются пряденіемъ веревокъ и канатовъ, переноской соли изъ магазиновъ на суда или другія безопасныя мѣста, въ случаѣ потопленія магазиновъ водою, нагрузкой и выгрузкой судовъ и шлюзовъ, и другими судовыми работами. Торговлей съѣстными припасами, бакалейнымъ товаромъ и разною мѣлочью, приносящею доходъ, въ особенности въ ярморочное время. Также занимаются разными ремеслами, необходимыми въ городскомъ хозяйствѣ.

Купечество ведетъ оптовую торговлю, болѣе хлѣбомъ и желѣзомъ. При этомъ нельзя не замѣтить, что большая часть Нижегородскихъ капиталовъ, составилаь отъ казенныхъ подрядовъ по постройкамъ казенныхъ и общественныхъ зданій, шоссе, мостовъ, обдѣлкѣ спусковъ, откосовъ, и пр. и пр.

Для мѣлочной розничной торговли находятся два гостинныхъ двора, одинъ въ верхней части города, а другой въ нижней и нѣсколько магазиновъ и лавокъ, помѣщающихся въ частныхъ домахъ. Этого рода торговля преимущественно сосредоточена на нижнемъ базарѣ, гдѣ помѣщаются всѣ парходныя конторы, какъ обществъ, такъ и частныхъ лицъ; конторы дилижансовъ и транспортныхъ, страховыхъ отъ огня обществъ и проч.

Ярмарки: Въ году бываютъ двѣ незначительныя ярмарки: 29 Іюня продаются болѣе лошади, а 6 и 7 января деревянная домашняя посуда и другія издѣлія изъ дерева.

Вазары: бываютъ два раза въ недѣлю, по середамъ и пятницамъ: въ верхней части города на сѣнной площади, гдѣ преимущественно торгуютъ хлѣбомъ, овсомъ и сѣномъ и на Мытномъ дворѣ (внутри гостиннаго двора); а въ нижней части города на Софроновской площади. Зимой бываютъ огромныя базары на льду р. Оки, гдѣ устроиваются балаганы, лабазы и постоялыя дворы.

Заводы и фабрики: Всѣхъ фабрикъ и заводовъ 29; изъ нихъ болѣе заслуживаютъ вниманія: стальные—купцовъ Пытова и Рукавишника. Канатныя заводы, ихъ всего 3; издѣлія этихъ послѣднихъ считаются лучшими въ Россіи и расходятся на суда Азовскихъ портовъ и Волжскія. Они были въ славу уже при Петрѣ Великомъ; царь имѣя нужду въ прядильщикахъ при вновь устроенномъ адмиралтействѣ въ Петербургѣ въ 1718 г., взялъ изъ Нижняго 50 человекъ. Быстрое увеличеніе пароходства по Волгѣ, замѣтно вытѣсняетъ старую систему перевозки клади на парусныхъ судахъ, число которыхъ съ каждымъ годомъ значительно уменьшается; чрезъ это канатныя фабрики лишаются главныхъ своихъ потребностей, а потому этого рода промыселъ далеко не въ томъ цвѣтущемъ состояніи, въ какомъ былъ 10 лѣтъ тому назадъ. Прежде отъ канатныхъ заводовъ наживали капиталы, а нынѣ они едва окупаютъ издержки. Два механическихъ завода *Джонса* и *Колчина*, на которыхъ дѣлаютъ желѣзные пароходныя корпуса и небольшія паровыя машины.

Ремесла въ Нижнемъ не значительны; между сословіемъ ремесленниковъ есть одинъ цѣховой, *Въсовщиковъ*, механикъ, дѣлающій лучшіе въ Россіи вѣсы; онъ изобрѣтатель разныхъ машинъ, въ томъ числѣ машинки для закупориванія бутылокъ, она употребляется во всей Европѣ, а въ Петербургѣ выписывается изъ за границы! Впрочемъ, *Въсовщиковъ* не первый механикъ самоучка, здѣсь родился и умеръ извѣстный *Кулибинъ*, механикъ нашей Академіи наукъ, его часы, модель моста чрезъ Неву въ одну арку и другіе вещи находятся въ Эрмитажѣ. Онъ первый въ Россіи дѣлалъ

телескопы, не зная как их дѣлаютъ заграницей. Его очень любила Екатерина II, Орловъ и Потемкинъ. Императоръ Юсифъ II бывши въ Петербургѣ, самъ изъявилъ желаніе познакомиться съ Кулибичемъ. Императрица предлагала ему чинъ и мѣсто, но онъ предпочелъ бороду и кафтанъ и отъ всего отказался. Подъ старость судьба преслѣдовала Кулибича, онъ умеръ на родинѣ въ Нижнемѣ, въ крайней бѣдности, стремясь отыскать *regretium mobile*. Памятникъ, бывшій на его могилѣ сгорѣлъ и не возобновлялся! Самоходное судно, имъ изобрѣтенное до изобрѣтенія пароходовъ, завѣщала онъ Нижегородскому обществу, — а Нижегородцы не спуская на воду, употребили его на отопленіе Думы! Въ этой же Думѣ виситъ портретъ Кулибича — и безъ рамки. Неужели такой самородный талантъ, не заслужилъ лучшей памяти отъ своихъ земляковъ?

Достойно замѣчанія, что въ Нижнемѣ былъ построенъ первый военный корабль, бывшій на Русскихъ водахъ. Онъ назывался „Фридрихъ“ и принадлежалъ Голштинцамъ, которые хотѣли завести торговлю съ Персіей чрезъ Россію. А при Петрѣ I-мъ здѣсь строились суда для Азовскаго похода.

Пристань. Суда, приходящія къ Нижегородской пристани, останавливаются у обѣихъ береговъ Оки и по Волгѣ и занимаютъ всего протяженія до 20 верстъ; въ этомъ числѣ надо считать и пароходные пристани, начинающіеся отъ южной оконечности казармъ внутренняго гарнизоннаго баталіона. Эти пристани стоятъ въ слѣдующемъ порядкѣ:

Общество: „Самолетъ“ и „Камско-Волжскаго“. „Ильина, Соважъ“ и Миронова. Общество: „Нептунъ“ и „Волжскаго пароходства“. Климова и Шипова. Общества „Польза“, Николая и К°. Общества „Кавказъ и Меркурій“ и Болчина и Ботальникова. Изъ этого перечня пристаней можно сдѣлать заключеніе о числѣ пароходовъ, приходящихъ къ Нижегородской пристани. Если принять въ соображеніе, что всѣхъ пароходовъ плавающихъ по Волгѣ считается до 300 и что большая ихъ часть занимается перевозкой грузовъ, которые преимущественно сосредоточиваются при Нижегородской пристани, и что нѣкоторые пароходы успѣваютъ сдѣлать по нѣскольку рейсовъ, то можно безошибочно сказать, что въ дѣто ихъ подходитъ къ Ниж-

нему до 1000. Сверхъ сего, судовъ съ грузами *приходитъ* до 3,000, плотовъ до 1,200, на сумму до 29,000,000 р. сер. Отходить отъ Нижегородской пристани до 4,000 судовъ, съ грузами на 24,000,000 р. сер. Перегружается и отправляется дагѣ до 689 судовъ, на сумму 27,000,000 р. сер. Изъ этого числа, въ ярмарочное время привозится товаровъ на сумму до 16,650,000 р. с.

По громадности своей, пристань управляется особымъ офицеромъ корпуса Путей Сообщенія, а для разбора дѣлъ по судоходству, въ городѣ находится *судоходная расправа*, находящаяся въ зданіи городской думы. Кромѣ того, здѣсь помѣщается управленіе 3 дистанціи II отдѣленія V округа путей сообщ. и начальникъ этой дистанціи.

Пути Сообщеній. Главный путь сообщенія для Нижняго, есть безъ сомнѣнія желѣзная дорога, проводимая сюда отъ Москвы чрезъ Владиміръ (*), за ней слѣдуетъ Нижегородское шоссе, проходящее отъ Москвы же, чрезъ Владиміръ, Вязники и Гороховецъ. Кромѣ того, отъ Нижняго идутъ большія почтовые дороги: 1) чрезъ Василь-Сурскъ въ Вятку и Казань. 2) чрезъ Арзамасъ и Лукояновъ въ Пензу и Саратовъ. 3) чрезъ Арзамасъ въ Симбирскъ. *Малыя* дороги соединяютъ его со всѣми уѣздными городами Нижегородской губерніи. *Торговые пути* проходятъ только по губерніи, но самый Нижний минуютъ. Ока и Волга соединяютъ Нижний со всѣми приволжскими и приокскими губерніями.

Крестные ходы. Такихъ ходовъ бываетъ въ году 16, изъ которыхъ особенно важны:

6-го января въ день Богоявленія. Изъ Спасо-Преображенскаго собора на Волгу для водоосвященія. Въ день *Преполовенія*. Въ *первое и второе воскресенье Петрова поста* изъ Спасопреображенскаго собора, обхода извѣстныхъ части города. *Юля 25-го*, въ день преподобнаго Макарія, вокругъ ярмарочныхъ зданій.

Августа 1 и 25-го изъ Ярмарочнаго собора, молебствія для начала и окончанія ярмарки, и

Въ субботу то Пасху, при встрѣчѣ чудотворной иконы Владимірской Божіей Матери изъ Оранскаго монастыря, находящагося въ 60 верстахъ отъ Нижняго, и приносимой въ Крестовоздвиженскій женскій монастырь. Икона эта особенно уважаема Нижегородцами. Ее приносятъ въ монастырь накануне и множество народа изъ окрестныхъ деревень сопровождаютъ ея шествіе. Къ нимъ присоединяются многіе горожане, давшіе обѣтъ встрѣтить икону за известное число верстъ отъ города. Въ субботу, на святой недѣлѣ, вечеромъ, когда въ Нижнемъ затихнуть послѣдніе звуки пасхальнаго звона, ликъ монастырскихъ инокинь у воротъ монастырскихъ, встрѣчаютъ икону пѣснопѣніемъ: *Днесъ свѣтло красуется Нижній-Новгородъ, яко зарю солнечную воспріемши Владычице чудотворную твою икону.* Монастырь, стоящій внѣ города уединенно, наполняется тогда множествомъ народа. Всѣ присутствующіе остаются слушать всенощную, а окрестные жители тутъ же и почуютъ. Въ Омоию воскресенья, послѣ ранней обѣдни начинается торжественное перенесеніе иконы въ Спасопреображенскій соборъ.

Весь Нижний на ногахъ съ ранняго утра и всѣ сѣдять къ монастырю; площади и улицы кишатъ народомъ, стремящимся увидѣть ликъ Пресвятой Богоматери, спасшей Нижний-Новгородъ отъ бывшего мора; между тѣмъ, городское духовенство съ хоругвями и крестами идетъ въ монастырь и, поднявъ честную икону, несетъ въ соборъ, гдѣ архіепископъ совершаетъ божественную литургію и икона остается въ городѣ до 19 іюня. Въ этотъ день, св. икона съ тѣмъ же торжествомъ уносится въ Оранскій монастырь, а въ пребываніе ея въ городѣ, она носится съ подобающими духовными процессіями по церквамъ и домамъ; при этомъ надо замѣтить, что почитаніе ея такъ велико, что каждый домохозяинъ считаетъ непрежненнымъ долгомъ взять ее къ себѣ на домъ для молебствія.

Гулянья и развлеченія. Нижний-Новгородъ богатъ мѣстами для лѣтнихъ гуляній. Внутри верхняго города есть прекрасный садъ съ игрудомъ, называемымъ *Чернымъ*; вокругъ Кремля проведенъ бульваръ; подъ горой раскинутъ Англійскій садъ, наконецъ самая набережная есть одно изъ лучшихъ гуляній для лѣта, потому что развѣобразится безпрерывнымъ движеніемъ судовъ и па-

роходовъ. Эти мѣста служатъ для горожанъ повседневному развлеченіемъ: но кромя ихъ, Нижегородцы устраиваютъ гулянья за городомъ и повинуясь стародавнимъ обычаямъ, считаютъ непремѣнною обязанностию погулять и повеселиться въ извѣстный день и въ извѣстномъ мѣстѣ. Такихъ гуляній бываетъ шесть: *первое* на Пасхѣ въ Кремлѣ на Часовой горѣ, подлѣ монумента князю Пожарскому и Минину. *Второе* — въ день Вознесенія на *Печерскомъ полѣ*, близъ Казанской дороги. Гулянья это нѣсколько лѣтъ тому назадъ было ближе къ городу, на такъ-называемыхъ *Пацкихъ Бурахъ*, — урочищѣ, напоминающемъ собою осаду Нижняго, Поляками — когда же оно застроилось, то гулянья отодвинулось далѣе, но въ простонародіи зовется по-прежнему *гуляньемъ на пацкихъ бурахъ* и продолжается четыре дня. *Третье* бываетъ въ семьѣ, на полѣ за тюремнымъ замкомъ. Оно имѣетъ болѣе характеръ сельской ярмарки, нежели празднованія семика; тутъ народъ не плететъ вѣнковъ, не поетъ семяковыхъ пѣсень, не завиваетъ березокъ, а просто толкается безмысленно изъ одного мѣста въ другое, лишь бы убить время. *Четвертое* — въ Троицынъ день, бываетъ въ роцѣ близъ села *Высокаго*. *Пятое* въ день всѣхъ святыхъ, — на Всесвятскомъ полѣ, близъ женскаго монастыря и *шестое* въ день Іоанна Предтечи; оно извѣстно болѣе подлѣ именемъ *Ярила*. Мѣсто для него выбрано превосходное: на берегу Оки, противъ ярмарочныхъ зданій, но объ Иванѣ Купалѣ, его родоначальникѣ, никто не вспоминаетъ и никто не создаетъ въ память его ни лучины. Народъ веселится по своему, и веселится болѣе потому, что это послѣднее народное гулянье лѣтомъ. Кромя того, народъ гуляетъ въ праздничные дни по ярмаркѣ.

Театръ. Для болѣе облагороженныхъ развлеченій въ Нижнемъ есть *театръ* и *зимою* бываютъ балы и вечера въ залахъ Дворянскаго Собранія.

Коснувшись развлеченій и увеселеній, считаемъ не лишнимъ познакомиться нашихъ читателей съ праздникомъ, даннымъ Нижегородцами въ день учрежденія намѣстничества. Это было 22 декабря 1779 г. Утромъ было молебствіе, послѣ чего открыты присутственныя мѣста, а вечеромъ городъ былъ иллюминированъ. Эта иллюми-

нація состояла изъ многихъ аллегорическихъ картинъ, при которыхъ были надписи, казавшіяся весьма краснорѣчивыми современникамъ одъ и мадригаловъ.

На первомъ планѣ была нарисована высокая гора, поросшая множествомъ разныхъ растений. Вершина горы увѣнчана храмомъ благополучія, съ открытыми дверями, чрезъ которыя видѣлся престолъ, съ лежащею на немъ книгою закона. Влѣво отъ храма былъ видъ Нижняго, съ его гербомъ на одной изъ башенъ. Предъ храмомъ обелискъ съ вензелевымъ изображеніемъ государыни. Внизу обелиска помѣщена Россія, спящая на жертвенникъ фиміамъ благодарности. При этой картинѣ слѣдующіе стихи:

На высотѣ горы, плодами утучненной
Воздвигнутъ свѣтлый храмъ предъ взоромъ всей вселенной;
И Росскому на вѣкъ блаженству посвященъ;
Въ немъ сладкій намъ покой закономъ укрѣпленъ,
Въ немъ сила царствуетъ божественныя власти,
Защита въ немъ отъ бѣдъ, спасенье отъ напасти.
Тебѣ, монархия, мы даромъ сямъ должны.
Во храмъ обилія и счастья введены,
Благотворящею твоею се рукою.
Какой же мы алтарь воздвигнемъ предъ тобою?
Какой сооружимъ тебѣ, Богиня, храмъ?
По граду Нижнему Рифейски горы низки,
Дабы достойные воздвигнуть обелиски.

По правую сторону этого аллегорическаго изображенія были представлены.

Въ видѣ Минервы *Премудрость*, поражающая дракона копьемъ, а внизу надпись:

Въ войнахъ и тишинѣ храня премудры средства,
Копьемъ враговъ разить, хранить своихъ отъ бѣдства.
Мужество въ видѣ воина въ латахъ и подъ нею надпись:
Металломъ крыта грудь, душа есть твердо свойство
Зрѣмъ въ видѣ мужества и бодрость и геройство.

Милосердіе въ видѣ женщины, держащей въ одной рукѣ лавровую, а въ другой масличную вѣтви и подъ ней стихи:

И лавръ и маслина, побѣды и щедроты,
Се милосердія пристойныя доброты.

На лѣвой сторонѣ храма были изображены: *Правосудіе* въ видѣ
Фемиды и подѣ ней надпись:

На мѣрилахъ дѣла кладеть, не зря судимаго лица
Достойныхъ слугъ даетъ; мечемъ караетъ злы сердца.

Прозорливость и подѣ ней надпись:

Прошедшее все окомъ зреть
И все грядущее объемлетъ,
Въ дѣлахъ разсудокъ здравый чтять,
Правдивы мѣры предприемлетъ.

Изобиліе и подпись подѣ ней:

Что къ удовольствію течетъ изъ нѣдръ природы
Все щедрою рукою Богиня леть въ народы.

Между этими изображеніями стояли лавровыя деревья, на срединѣ
ихъ стволовъ висѣли щиты съ вензельными именами великаго князя
Павла Петровича и супруги его.

По сторонамъ всей группы стояли четыре пирамиды, по двѣ съ
каждой стороны, а между ними нѣсколько колоннъ, обвитыхъ лав-
рами; каждая изъ нихъ была украшена короною и вензельнымъ
изображеніемъ имени государыни.

Вверху всей группы парила Слава, съ трубою и распущенымъ
свиткомъ, на которомъ были написаны годъ и день открытія на-
мѣстничества.

Гостинницы и номера для пріѣзжающихъ. Въ
Нижнемъ много гостинницъ, номеровъ, постоялыхъ дворовъ и вообще
всякихъ пріютовъ для пріѣзжающихъ: они развились отъ потребности
помѣщеній въ ярмарку и ею живутъ. Ярмарочное время, какъ гово-
рится, ихъ сѣнокосъ; номера, за которыя въ обыкновенную пору
беруть отъ 50 к. до 1 р. сер., въ эти дни доходятъ до 2 и 3
р. сер. въ сутки! пріѣзжающіе даютъ и больше, лишь бы ямъ
пристанце. Однакоже, не смотря на то, что ихъ много, мы реко-
мендуемъ на нижнемъ базарѣ Бубнова и Башкирова, а въ верхнемъ
городѣ, на Благовѣщенской площади, Лопашева и Смирнова (у послед-
ней останавливаются почтовые кареты) и Лопашева же на Покровкѣ.

Магазины: лучшіе магазины *модныхъ и галантерейныхъ* вещей: Брызгалова, Мацолли, Купрелова и Остатюшкинова. Хорошія *вина* можно получать у Терликова, Бендера, Нестретова и Сверчкова. *Лучшія фрукты и овощи* у Власова.

Таксы: *Извозчики* городскіе возятъ по таксѣ за 30 к. сер. въ часъ; во время ярмарки цѣна увеличивается.

Жизненные припасы продаются по слѣдующимъ среднимъ цѣнамъ: *ржаной муки* куль отъ 5 руб. — 5 р. 50 к., *пшеничной 1-го сорта* мѣшокъ отъ 8 р. — 8 50 к., 2 сорта отъ 6 — 7 руб. *Крупа гречишная* куль отъ 11 р. — 12 р., *пшени* отъ 12—13 р. *Хлѣба пшеничнаго чернаго* пудъ 57 к., *пшеничнаго* пудъ 1 р. — 1 р. 20 к. *Говядины* фунтъ 5 — 8 к. сер., *соли* пудъ 59 к., *овса* куль 3 р. — 3 р. 50 к.

Доходы города до 207 т. р. сер., обыкновенные расходы не превышаютъ доходы, но городу очень дорого обошлись постройки разныхъ зданій, обдѣла откосовъ и въѣздовъ, такъ, что городъ въ долгу до 925 т. р. сер.

Зданія. Въ Нижнемъ считается:

	КАМЕННЫХЪ	ДЕРЕВЯННЫХЪ.
Церквей приходскихъ православи.	43	
„ „ Единовѣрч.	2	
„ „ Протестантск.	1	
„ „ Армяно-Грегор.	1	
„ „ Католическ.	1	
„ домовыхъ Православ.	8	
Мечетей Могометанскихъ	2	
Моделенъ Еврейскихъ	1	
Монастырей Православи.	3	
Домовъ	399	2158
Магазиновъ для товаровъ	64	96
Лавокъ	3130	3370

Жителей въ Нижнемъ: мужчинъ 20.592. ~~женщинъ~~ 15.753.

вс

сч

ВЪ ТОМЪ ЧИСЛѢ:

	МУЖЧИНЪ	ЖЕНЩИНЪ.
<i>Дворянъ</i> потомственныхъ	779	891
" личныхъ	1522	1560
ДУХОВЕНСТВА ПРАВОСЛАВНАГО.		
Бѣлаго	1137	513
Монашествующихъ	37	237
ЕДИНОВѢРЧЕСКАГО.		
Бѣлаго	9	19
Евангелическаго Лютеранскаго	4	5
Магометанскаго	3	8
Потомственныхъ почетныхъ гражданъ	69	70
Личныхъ	15	24
<i>Кушцовъ</i>	844	842
Мѣщанъ и цѣховъ	5454	5715
Иностранцевъ	60	55

Къ остальному числу принадлежать крестьяне, дворовые, разночинцы и военное сословіе.



Видъ нижняго нѣбогорода со стрѣльни.

НИЖЕГОРОДСКАЯ ЯРМАРКА.

Исторія. Волжская торговля издревль имѣла ярмарочный характеръ. Еще Волга не была въ нашемъ владѣніи, какъ на ней уже существовали ярмарки въ Атилѣ — столицѣ Хазаровъ и Болгаряхъ — столицѣ царства Болгарскаго. Нашествіе Монголовъ по-

трясло ее на время, но въ XIV вѣкѣ она снова оживилась и на Волгѣ, отъ устья рѣки Мологи до Сарая, появилось нѣсколько ярмарокъ. Такъ, лѣтописи передають, что въ 1366, была ярмарка въ Нижнемъ Новгородѣ и онъ игралъ, благодаря своему положенію на двухъ рѣкахъ, значительную роль въ торговлѣ, въ XVI столѣтіи. Герберштейнъ упоминаетъ о немъ какъ о торговомъ городѣ и рубежѣ христіанства. Была въ тоже время ярмарка и въ Казани, но великій князь Василій Іоанновичъ, враждуя съ Казанью, въ 1523 г. запретилъ Русскимъ купцамъ ѣздить на Казанскую ярмарку, указавъ имъ мѣсто сбора для торговли въ Василь-Сурскѣ; попытка эта оказалась однакоже безуспѣшною и ярмарка въ Василь-Сурскѣ не состоялась. Потребность въ торговлѣ, соединясь съ религіознымъ благочестіемъ, указали мѣсто для торга близъ Макарьева монастыря, на Волгѣ, неподалеку отъ озера Желтыя Воды, куда стекалось лѣтомъ множество богомольцевъ на день преподобнаго Макарія. Окрестные жители монастыря, для личныхъ выгодъ сперва торговали мелочами, а потомъ кругъ ихъ дѣйствій началъ мало по малу расширяться и они завели уже значительную торговлю. Выгодный сбытъ товаровъ привлекъ сюда Русскихъ и Азіатскихъ купцовъ и такимъ образомъ учредилась *Макарьевская ярмарка*.

О ней въ первый разъ упоминается въ грамотѣ, данной въ 1641 г. царемъ Алексѣемъ Михайловичемъ монастырю, на право сбора пошлинъ съ купцовъ, пріѣзжавшихъ на ярмарку. Сперва она продолжалась только одинъ день — 25 Іюля, а въ 1667 г. она тянулась уже двѣ недѣли и на нее съѣзжались торговцы со всѣхъ концовъ Россіи. Царь Алексѣй Михайловичъ (1678 г.), повелѣлъ ярмарочные доходы собирать въ казну, но по ходатайству духовенства, право ихъ сбора въ 1681 г. опять перешло къ монастырю. Петръ Великій, сначала было повелѣлъ пошлины брать въ казну сполна, но потомъ нѣкоторыя статьи уступилъ въ пользу монастыря. Такъ продолжалось до 1751 г., когда ярмарка окончательно сдѣлалась собственностію государства, и для нее поставленъ былъ гостинный дворъ деревянный, съ котораго получалось дохода 1000 р. Екатерина II отдала его на откупъ купцу Варсову, а при императорѣ Павлѣ I, ярмарочные сборы отданы блин

купцу Еврейнову, который обязался поставить новый гостинный дворъ и платить 28 т. р. въ годъ. Императоръ Александръ I уничтожилъ откупъ и построилъ на счетъ казны новый гостинный дворъ, изъ трехъ каменныхъ и 24 деревянныхъ корпусовъ, въ которыхъ было 1400 лавокъ. Кроме того, купцы построили 12 корпусовъ на свой счетъ, съ 1800 лавками. О быстромъ развитіи ярмарки можно судить по слѣдующимъ цифрамъ: въ 1697 г. привезено было товаровъ на 80 т. р., а въ 1741 на 490 т. р., въ 1790 ихъ привезли уже на 30 миллионъ!

Но выбранная мѣстность не удовлетворила такому громадному средоточію товаровъ, она хороша была только для небольшого торга, къ тому же затоплялась водою, окружена была сыпучими песками, весьма затруднявшими подвозъ товаровъ, отъ чего ихъ перевозка обходилась очень дорого, въ чемъ можно убѣдиться изъ донесенія канцлера графа Румянцева, съ котораго въ день св. Макарія, за проѣздъ съ ярмарки до монастыря къ обѣднн взяли 30 р. Наконецъ Волга въ концѣ XVII столѣтія измѣнивъ русло, начала напирать на лѣвый берегъ. Всѣ эти невыгоды требовали непремѣннаго перенесенія ярмарки на другое мѣсто, но привычка заставляла купцовъ противиться необходимости.

Такъ шли дѣла до 1816 г.; купцы едва успѣли разлѣхаться послѣ торга, какъ ярмарка сгорѣла. Правительство окончательно рѣшило перенести ее въ Нижній Новгородъ, на уголь, образуемый лѣвымъ берегомъ Оки и правымъ Волги. Сначала, для пробы торговали во временныхъ балаганахъ и когда убѣдились въ несомнѣнной выгодѣ мѣстности, то въ 1817 г. приступлено было къ постройкѣ ярмарочныхъ зданій на счетъ казны. Строителемъ ихъ былъ извѣстный нижеперный генералъ Бетанкуръ. Трудясь неуспѣшно надъ работами, онъ въ 1824 г. окончательно устроилъ ярмарку, успѣвъ въ это время поднять мѣстность, которая также потоплялась водою и на этой насыпи построилъ 60 отдѣльных корпусовъ съ 2521 лавкой, православный соборъ, Армянскую церковь, Татарскую мечеть, биржевый домъ съ флигелями, для общихъ купеческихъ собраній, также помѣщенія для губернатора, разныхъ управленій и должностныхъ лицъ. Всѣ постройки обо-

шлись казнѣ въ 3,150,000 р. сер. и на поддержаніе ихъ собирается ежегодно съ торгующихъ 25,000 руб. сереб.

Настоящее положеніе ярмарки. Каменные зданія составляютъ центръ ярмарки. Въ срединѣ ихъ помѣщаются зданія для главнаго управленія ярмаркой, отъ него по прямой линіи идетъ бульваръ, на концѣ котораго стоитъ соборъ, вправо отъ собора Татарская мечеть, а влѣво Армянская церковь. Корпуса ближайшіе къ бульвару, заняты разными модными, галантерейными, ювелирными товарами и вообще предметами для разничной торговли; въ дальнѣйшихъ продаютъ мѣха, панскіе и суровскіе товары и товары москательные и другіе, а позади идетъ *Китайскій рядъ*, съ глиняными китайскими фигурами на крышахъ, весьма не изящными. Для безопасности отъ пожара, эти зданія окружены обводнымъ каналомъ. Вообще воды окружающей ярмарку, достаточно для освѣженія воздуха отъ притока народа, тѣмъ болѣе, что все пространство занимаемое ею перерѣзано обширными подземельными галереями, идущими въ параллель каналу. Но каменные сооруженія далеко не соотвѣтствуютъ громадности торгова, почему за предѣлами гостиничнаго двора, по ту сторону обводныхъ каналовъ, возведено множество деревянныхъ построекъ, такъ, что ярмарка занимаетъ нынѣ мѣсто въ 272 десятины. Эти ряды деревянныхъ лавокъ предназначаются кунцами для склада громоздкихъ и легко воспламеняющихся товаровъ, а также для мелочнаго торгова. За ними, къ Волжскому берегу идутъ театръ, балаганы, трактиры, потопные дворы, кузницы и т. п., а еще далѣе, по самому берегу Золги, идетъ такъ называемая *Сибирская линія*, гдѣ сложены всѣ громоздкіе товары: чай, хлопокъ, желѣзо, тряпье, лыко и проч. Ярмарка съ городомъ соединяется мостомъ, котораго часть, ближайшая къ ней, устроена на отмели и не разводится. Мостъ и отмель застроены трактирами и лавочками, но и тутъ нѣтъ тѣсно, они облѣпили даже откосы береговъ.

Эти постройки деревянные и конечно временныя, возводятся самими торговцами, которые платятъ только пошлину за мѣсто. Число такихъ лавокъ съ рядами доходить иногда до 3—4 тысячъ, но онѣ неудобны, подвержены пожарамъ, чему уже были

примѣры въ 1857 и 1858 г. и потому купцамъ разрѣшено нынче строить каменныя помѣщенія, которыя прочтѣе и безопаснѣе, съ платой въ казну известной пошлины за мѣсто.

Но перейдемъ къ ярмарочной торговлѣ: по положенію, она должна начинаться 15 Іюля и кончатся 25 Августа.

15 Іюля, Духовенство и чиновничество собираются въ ярмарочномъ соборѣ, откуда съ крестнымъ ходомъ идутъ по главнымъ ярмарочнымъ линіямъ къ мосту на р. Окѣ, гдѣ по обѣимъ сторонамъ поставлены мачты для флаговъ. Тутъ совершается молебствіе съ водоосвященіемъ; при возглашеніи многолѣтія Государю Императору и всему Августѣйшему дому, флаги поднимаются и ярмарка считается открытою.

Но на самомъ дѣлѣ ярмарка еще не начинается, къ ней только готовятся и движенія на ярмарочной сторонѣ почти невидны; пусты и трактиры, за то Нижній базаръ кипитъ дѣятельностію, которая отзывается на судахъ и плувучемъ мостѣ; за тѣмъ это движеніе поглощается обширностію ярмарки, распавшаяся на множество рядовъ, въ которыхъ кое гдѣ видѣются открытыя лавки.

Къ 20 Іюлю движеніе на Нижнемъ базарѣ нѣсколько слабѣетъ, многіе купцы и прикащики уже перебрались въ лавки, и лавочки съ мелочными товарами первой потребности простолюдина уже открыты, ихъ окружаютъ толпы прохожихъ, нуждающихся либо въ новой шапкѣ, либо рукавицахъ, ножѣ, ножницахъ, заигѣ и т. п. предметахъ, между тѣмъ, какъ разнощики и разнощицы снуютъ въ толпѣ, предлагая разныя яства, овощи, плоды.

Въ это время оживаютъ и трактиры и другія заведенія, но посѣтители еще не гуляютъ, а только удовлетворяютъ потребностямъ желудка и снѣшать по дѣлу.

25 Іюля празднуется память преподобнаго Макарія Желтоводскаго и Унженскаго чудотворца, въ честь котораго сооруженъ соборъ на ярмаркѣ. Въ этотъ день Архіепископъ, въ сопровожденіи духовенства и народа, съ хоругвями и образами обходятъ вокругъ всей ярмарки. Къ этому дню торговля уже начинается, но все еще не въ большихъ размѣрахъ. Товары продолжаютъ подвозиться въ бѣльшемъ количествѣ, но цѣны еще не установились и въ тор-

говомъ сословіи замѣтна какія-то лихорадочная недѣятельность. Идетъ только различная продажа, но и въ той легко усмотрѣть нерѣшительность. Такое состояніе торговли состоитъ въ прямой зависимости отъ оптовыхъ товаровъ и въ особенности отъ продажи чая; и дѣйствительно, пока чай не проданъ, все идетъ какъ-то вяло, всѣ ждутъ *чайной развалки*,—но какъ только его продадутъ и торгующіе съ Кяхтою получаютъ деньги, начинаютъ закупать товары для будущихъ оборотовъ съ Сибирью и Китаемъ, уплачивать долги суконнымъ и хлопчатобумажнымъ фабрикантамъ,—деньги разливаются по ярмаркѣ, цѣны на товары устанавливаются и дѣятельность ярмарочная кипитъ во всея разгарѣ. Это случается между 25 Іюля и 10 Августа, а день 25 Іюля между торговцами считается днемъ настоящаго открытія ярмарки. Даже существуетъ постановленіе, что если купецъ, нанявшій лавку къ этому дню, не пріѣдетъ самъ или не пришлетъ прикащика, то теряетъ право на помѣщеніе и лавка отдается другому.

Съ 10 Августа идетъ самый дѣятельный торгъ; съ утра, едва займется день, какъ начинается движеніе, мостъ загроможденъ возами, одни везутъ товары проданныя, другіе нагружены продажными предметами; все это толпится на мосту въ нѣсколько рядовъ и не даетъ проходу даже пѣшеходамъ, которые толпами передвигаются въ разныя стороны. Подъ арками главнаго здавія, толпа замѣтно гуще, тутъ развѣшаны восточныя ткани, персидскіе ковры, тутъ лучшіе модные магазины и лавки полны товарами. Нѣсколько далѣе фарфоръ, фаянсъ, хрусталь, шелковыя и другія матеріи и потребности изящнаго вкуса разложены въ стройной щеголеватости и привлекаютъ сюда высшій классъ провинціального населенія, который здѣсь на цѣлый годъ обезпечиваетъ себя всѣми необходимыми запасами.

Казалось бы, что въ этихъ рядахъ должны заключаться несмѣтные богатства, но на самомъ дѣлѣ они играютъ самую незначительную роль въ ярмарочныхъ оборотахъ и, составляя въ сложности не болѣе 4 милліоновъ, болѣею частію состоятъ изъ товаровъ, залежавшихся въ столицахъ, либо изъ фабричнаго брака, привезенныхъ сюда для сбыта. Говорятъ, что даже чай залежав-

шійся въ Москвѣ, вторично пріѣзжаетъ въ Нижній и сбывается первымъ потребителямъ, пока свѣжіе чаи еще лежатъ на пристани въ ожиданіи покупателей.

Познакомивъ читателя съ торговлей въ главныхъ корпусахъ ярмарки, перейдемъ на Сибирскую пристань: она отстоитъ отъ главнаго дома версты на три; отъ устья Оки танется вверхъ по Волгѣ до 2-хъ верстъ и дѣлится на три главные части: парходную, гдѣ пристають пароходы съ товарами, тяжеловѣсную и деревянныхъ издѣлій и чайную пристань.

Товары лежатъ на ней горами, чаи сложены подъ открытымъ небомъ въ длинныхъ бунтахъ, покрытыхъ цинковками, на пространствѣ полуверсты; подлѣ нихъ устроены рогожанные шалаши, въ которыхъ живутъ хозлеза, прикащики и вообще лица, обязавшіяся доставить чай до ярмарки и сдать по принадлежности тѣмъ, кто купилъ ихъ отъ Кяхтинскихъ кушцовъ. Тутъ же въ стройной линіи стоятъ ломовые и легковые извозчики, имъ положена такса и очередь соблюдается строго. Здѣсь же лежатъ въ рядахъ: уральское желѣзо, хлопчатая бумага, шерсть, ленъ, пенька, мочальныя издѣлія, ободья и вообще цененной товаръ, поташъ, трипль и прочіе громоздкіе и сырые матеріалы; все это собрано тутъ массаи, Поражающими своею громадностію новопрѣзжаго зрителя.

Тутъ же находится хлѣбная пристань, zagrożжденная хлѣбнымъ товаромъ и солью; на ней до 600 тысячъ четвертей хлѣба и до 5 милліоновъ пудовъ соли.

Эти товары, составляя первую нашу потребность, естественно должны имѣть вліяніе на торговые обороты. Есть на нихъ запросъ, они живо раскупаются, на полученныя деньги пріобрѣтаются другіе товары и деньги переходятъ изъ рукъ въ руки отъ капиталиста до мѣлкаго торговца, такимъ же порядкомъ переходятъ и товары, и на долю мелкихъ торговцевъ достается товаръ переходящій уже къ потребителямъ.

Надо при этомъ сказать, что большая часть торговыхъ сдѣлокъ совершается въ кредитъ, а на наличныя деньги продается товару не болѣе какъ на одну и двѣ пятыхъ рубля; простые же разнощики получаютъ товаръ часто совсѣмъ безъ денегъ, такъ, на

овру, и являясь черезъ годъ за новымъ товаромъ, получаютъ его, не всегда расплачиваясь за старшій; такіе долги растутъ годъ отъ года и составляютъ значительную сумму, естественно должны имѣть вліяніе на возвышеніе цѣнъ, каковое обстоятельство падаеть неизбѣжно на потребителей. Нѣтъ сомнѣнія, что такому способу сдѣлокъ пособляетъ отсутствіе у насъ частныхъ банковъ и наклонность къ плутовствамъ и обманамъ, такъ, что сами купцы не довѣряютъ другъ другу и съ стѣсненнымъ сердцемъ приступаютъ къ торговымъ сдѣлкамъ: они чувствуютъ осязательно, что кредитъ обходится имъ дорого и постоянно опасаются кризисовъ.

Выше сказано, что на Нижегородской ярмаркѣ учреждена биржа. Известный Бетанкуръ, трудясь надъ постройками, имѣлъ въ виду, что купцы наши для всѣхъ торговыхъ сношеній будутъ собираться въ это зданіе и потому устроилъ его въ обширныхъ размѣрахъ и предназначилъ для этого пять залъ; но наше кучество избрало себѣ другія убѣжища для коммерческихъ сдѣлокъ, а биржевыя залы занимаютъ теперь подъ помѣщеніе губернатора, его канцелярію и прочихъ лицъ, составляющихъ ярмарочное управленіе. Существующій биржевый залъ всегда пустъ и его замѣняютъ трактиры: Вубнова, Смирнова, Барбатенки, Вереникова, Горипова и множество другихъ, а биржевые маклера превратились въ факторовъ, которыми изобилуютъ наша западная губернія! Тутъ за чашкой чая, который благодаря изобилію, истребляется немилосердно, либо за порціей стерлядки или селянки, устанавливаются цѣны товаровъ на цѣлый годъ и совершаются всѣ важнѣйшія торговыя дѣла, облекаемая такою таинственностью, что насколько трудно опредѣлить настоящую цѣнность привезенныхъ на ярмарку товаровъ, настолько же трудно и даже невозможно пуститься въ торговлю тому, кто желаетъ вести ее на правильныхъ началахъ; отъ этого вы не встрѣтите здѣсь ни иностранныхъ купцовъ, ни агентовъ благоустроенныхъ конторъ вашихъ столицъ и другихъ портовыхъ городовъ. Зато Русскіе торговцы стекаются сюда изъ самыхъ отдаленныхъ концовъ нашего государства. Если же вамъ встрѣтится иностранецъ, то это либо мѣлочной торговецъ галантерейными вещами, либо комедіантъ.

Кстати о послѣднемъ сословіи и о ярмарочныхъ развлеченияхъ: съ притокомъ народа, являются сюда актеры, странствующие музыканты, арфиансты, пѣвцы, цыгане, волтижеры; прѣзжаютъ и звѣринцы на потѣху публики и на удивленіе простолюдина, съ своими затѣйливыми вывѣсками.

Все это населеніе разбѣщается по трактирамъ и балаганамъ, актеры занимаютъ театръ, а арфистки, пѣвицы и проч. залетаютъ въ *Куназино*—село, лежащее при Нижегородскомъ шоссе и почти примыкающее къ ярмаркѣ; въ немъ устроена телеграфическая станція для ярмарочныхъ потребностей. Село это переполнено трактирами, гостинницами и постоялыми дворами и оживлено съ утра до глубокой ночи; шумъ, говоръ, пѣсни, пляски неумолкаемо раздаются на улицѣ и въ заведеніяхъ. Сюда съѣзжаются купцы, послѣ тяжелыхъ дневныхъ трудовъ, для отдохновенія и здѣсь подъ звуками плохой арфы, либо грубой цыганской пѣсни, они, что называется, „выходятъ изъ расчетовъ“, и ради старинной поговорки, что „сѣздитъ къ Макарью два дѣла сдѣлать—поторговать, да попировать“, предаются полному разгулу, кутать напропалую, словомъ, кутать такъ, чтобъ было чѣмъ помянуть ярмарку...

Есть еще одно сословіе, о которомъ мы до сихъ поръ не сказали ни слова—это нищие и сборщики подаваній; ихъ множество—и они надѣдають своею неотвязчивостію.

Трудно опредѣлить число людей на ярмаркѣ, но среднимъ числомъ надо положить, что въ торговую пору на день приходится отъ 150 до 200 тысячъ человѣкъ.

Такъ или близко къ этому, тянется ярмарка до половины Сентября, хотя по закону она считается закрытою съ 25 Августа.

Трудно предсказать о переворотахъ, какія ожидаютъ ярмарку въ будущемъ, но можно навѣрное положить, что освобожденіе крестьянъ отъ крѣпостной зависимости, желѣзная дорога проводимая отъ Москвы до Нижняго и разрѣшеніе привозить чай изъ Кантона, должны имѣть вліяніе на ея обороты. Уже 1861 годъ показалъ послѣдствія перемѣны быта 20-ти милліоновъ народа и выяснилъ возрастающія ихъ потребности. Такъ точно и остальные вопросы укажутъ дальнѣйшіе перевороты въ ея составѣ; на сколь-

но, — предоставляемъ судить экономистамъ, но что бы ни было съ Нижегородской Ярмаркой, можно положительно сказать, что Нижній-Новгородъ, по своему географическому положенію всегда останется важнѣйшимъ рынкомъ для Уральскихъ, Сибирскихъ и Азіатскихъ товаровъ.

Въ заключеніе нашего краткаго обзора, для большаго уясненія оборотовъ, сдѣлаемъ выписку изъ отчета о ярмаркѣ за 1860 годъ.

ПРИВЕЗЕНО ТОВАРОВЪ:

Внутреннихъ на	76,303,200 руб.
Европейскихъ и колоніальныхъ	9,662,300 „
Москотильныхъ	3,195,500 „
Китайскихъ	9,610,000 „
Бухарскихъ и Хивинскихъ	779,000 „
Персидскихъ, Грузинск. и Армянск.	3,132,900 „

Всего въ привозѣ на 102,682,900 руб.

Продано на 93,659,300 руб.

Осталось не распроданнымъ 9,023,600 руб.

Весь оборотный капиталъ ярмарочной торговли всякаго рода съ разнѣною монетою, печенымъ хлѣбомъ и выручкою въ трактирахъ и другихъ заведеніяхъ простирается на 104,610,000 р. сер.

1) Торговля Русскими издѣльями:

ПРИВЕЗЕНО. ПРОДАНО.

а) Бумажныя издѣлія:

Всѣхъ бумажныхъ и полубумажныхъ товаровъ 17,201,800 р. 14,484,000 р.

Примѣч. До 30,000 кусковъ плиту идетъ въ Китай.

б) Шерстяныя издѣлія 7,883,000 р. 7,330,300 р.

Примѣч. Низкіе сорта суконъ идутъ частію въ Китай.

в) Льняныя издѣлія 2,766,300 р. 2,679,800 р.

г) Шелковыя и полушелковыя. 4,946,000 р. 4,478,200 р.

Примѣч. Большая часть шелковыхъ тканей идутъ въ Сибирь и приволжскія губерніи.

ПРИВЕЗЕНО. ПРОДАНО.

д) Мягкая рухлядь . . . , 5,707,300 р. 5,368,700 р.

Примѣч. Третья часть невыдѣланныхъ шкуръ привозится изъ сѣверныхъ губерній, Сибири, Кавказа и Бухары, а остальные приходятъ шитыми изъ обѣихъ столицъ, Астрахани, Каспюполя, Калуги и нѣкоторыхъ другихъ мѣстъ.

Большая часть этого товара оштается въ Россіи, но нѣкоторыя легкія мѣха идутъ на Лейпцигскую ярмарку и въ Дунайскія княжества-Мерлушка, Бухарская и Русская выдра идутъ въ Кяхту для мѣны на чай.

е) Кожи и кожамыя издѣлія 2,890,000 р. 2,841,800 р.

ж) Металлы, неключая разнѣной монеты а также золота и серебра въ слиткахъ и издѣліяхъ. . 11,557,500 р. 11,292,500 р.

з) Стекло, фарфоръ, фаянсъ и глиняныя издѣлія 924,000 р. 800,500 р.

и) Хлѣба въ зернѣ и мукъ и соли 5,470,000 р. 4,270,000 р.

к) Разныхъ напитковъ . . 1,495,300 р. 1,195,300 р.

Примѣч. Въ этомъ числѣ привезено чихирю 600,000 ведеръ.

л) Разныхъ товаровъ. . . 13,878,900 р. 13,095,200 р.

Примѣч. Въ этомъ числѣ сахару привезено 270,000 пудовъ на 2.450,000 р., табаку разнаго на 1,000,000 р., поташу, 76,000 пуд. на 152,000 р. рокожъ на 254300 р. Остальные товары состоятъ изъ хлѣб-

ПРИВЕЗЕНО.

ПРОДАНО.

ныхъ издѣлій, бакалей, аптекарскихъ, семенныхъ и животныхъ продуктовъ, модныхъ, галантерейныхъ и другихъ.

м) Лошадей табунныхъ, заводскихъ и простыхъ	21,900 р.	21,900 р.
Скота разнаго	60,000 р.	60,000 р.

Вообще всѣхъ внутр. товар. привезено 76,303,200 р. 69,315,400 р.

2) Торговля иностранными Европейскими и Колоніальными товарами:

Этихъ товаровъ всего было . 9,662,300 р. 8,188,000 р.

Примѣч. Въ этомъ числѣ привезено голландскаго полотна и бѣлья на 1,000,000 р., ситцевъ, каленкоровъ, кисей и проч. на 650,800 р.

Въ остальной суммѣ заключались бумажныя, шелковыя, шерстяныя, льняныя и пеньковыя издѣлія, вина и другіе предметы.

3) Московельные и аптекарскіе товары и краски:

Этихъ товаровъ всего было . 3,195,500 р. 884,500 р.

Примѣч. Въ этомъ числѣ привезено индиго 14,000 пудовъ на 1,504,200 рублей.

4) Китайскіе товары:

Состояли изъ одного чаю . . 9,610,000 р. 9,610,000 р.

Примѣч. Въ этомъ числѣ чаю байжоваго привезено 46,000 ящичковъ на 9,124,000 руб., кирпичнаго 10,000 ящичковъ на 420,000 р., мѣлкаго или пекинскаго 2000 ящичковъ на 66,000 р.

Примѣч. Чай везуть до Перми на лошадахъ, а оттуда водою до

ПРИВЕЗЕНО.

ПРОДАНО.

Нижняго по Камѣ и Волгѣ. Съ ярмарки большая часть его идетъ въ Москву, гдѣ сортируется и развозится по Россіи; меньшая часть отдѣляется въ Казань а оттуда въ Сибирь и такимъ образомъ чай дѣлаетъ двойное путешествіе къ ущербу потребителей.

Кириичный чай идетъ прямо въ Казань и оттуда расходится въ степи, къ Калмыкамъ и Киргизамъ.

5) *Бухарскіе, Персидскіе, Хивинскіе и Грузинскіе товары:*

Товаровъ <i>Бухарскихъ</i> и <i>Хивинскихъ</i>	779,002 р.	779,000 р.
--	------------	------------

Товаровъ <i>Персидскихъ, Грузинскихъ</i> и <i>Армянскихъ</i> . . .	3,132,000 р.	2,881,500 р.
--	--------------	--------------

Примѣч. Въ этомъ числѣ марены Кубинской, Дербентской и Астрабатской было привезено до 150,000 пуд., на жѣстѣ продавали по 9 р., а на ярмаркѣ 9 р. 40—9 р. 50 к. за пудъ. Осталось не проданной до 20,000 пудовъ.

6) *Обороты въ торговыхъ заведеніяхъ:*

Обороты въ жѣвильныхъ лавкахъ, трактирахъ, кондитерскихъ, аптекахъ, постоялыхъ дворахъ и пр., простирались до 1,927,100 р.

7) *Обороты по предметамъ:*

- | | |
|---|------------|
| 1) Размѣнено звонкой монеты | 550,000 р. |
| 2) Выпеченаго разнаго хлѣба | 860,000 р. |
| 3) Продано разныхъ жизненныхъ припасовъ: мяса, дичи, овощей и проч. | 46,500 р. |
| 4) Продано сѣна | 25,000 р. |
| 5) Выручено въ трактирахъ | 235,000 р. |
| 6) " въ харчевняхъ Русскихъ и Татарскихъ | 63,000 р. |

7)	Выручено	Театрахъ и балаганахъ . . .	45,000 р.
8)	„	Въ кондитерскихъ	5,500 р.
9)	„	Аптекахъ	25,000 р.
10)	„	Портными	1,500 р.
11)	„	Цирульниками	2,800 р.
12)	„	Банями	12,200 р.
13)	„	Кузнецами	3,800 р.
14)	„	Постоялыми дворами . . .	51,650 р.
15)	„	Платъемойными балаганами .	150 р.

Весьма естественно, что не каждый годъ привозъ и продажа товаровъ бываютъ одинаковы, и потому цифры мѣняются, но вообще средней ярмарочный оборотъ, по *официальнымъ* свѣдѣнiямъ, считается около 100 миллионъ руб. сер.

Нижегородская губернiя по климату принадлежитъ къ умѣренной полосѣ Россiи, но онъ холоднѣе, чѣмъ надо ожидать отъ географическаго положенiя губернiи, что объясняется множествомъ болотъ и рѣкъ въ ней находящихся. Перемыть болѣе въ Балахнинскомъ, Семеновскомъ, Ардатовскомъ и Макарьевскомъ уѣздахъ. Въ двухъ послѣднихъ, кромѣ болотъ, много и озеръ. Рѣки Волга и Ока раздѣляютъ ее на двѣ полосы, изъ которыхъ пространство между лѣвымъ берегомъ Оки и правымъ Волги болѣе низменное и ровное и населено, преимущественно по ихъ берегамъ. Вся сѣверная часть губернiи, лежащая по лѣвую сторону Волги, образуетъ низменность, покрытую болшею частiю лѣсами и болотами и пересѣчена рѣками, имѣющими болѣе низменные и болотистые берега. Въ нижней полосѣ губернiи, лежащей по правую сторону рѣкъ Оки и Волги, хотя и находятся возвышенныя мѣста, но множество притоковъ этихъ рѣкъ, прорѣзывають это пространство по разнымъ направленiямъ и придаютъ ей характеръ болотистой мѣстности.

Губернiя изобилуетъ лѣсами и ведетъ ими значительный торгъ; менѣе всего лѣсовъ въ Княгининскомъ и Сергачевскомъ уѣздахъ. По берегамъ же Волги и Оки растетъ много хорошихъ дубовыхъ и липовыхъ лѣсовъ, которые и вывозятся по этимъ же рѣкамъ въ другiя губернiи. Почва земли въ губернiи болше ис-

счаная, смѣшанная съ черноземомъ и глиною, а въ южныхъ мѣстахъ и вовсе глинистая. Плодороднѣйшія поля находятся въ южной ея части: здѣсь родится съ изобиліемъ хлѣбъ, который и вывозится на хлѣбные рынки; въ сѣверной части губерніи, почва болотиста и песчана и потому здѣсь хлѣбъ родится хуже чѣмъ въ южной.

Кромѣ того, въ Нижегородской губерніи хорошо родятся ленъ и конопля. Жители занимаются огородничествомъ и разными промыслами и ремеслами, такъ что губернія эта считается одною изъ промышленнѣйшихъ въ Россіи, чему немало способствуетъ Нижегородская ярмарка, доставляющая легкій способъ сбыта всевозможныхъ произведеній. Въ каждомъ почти селеніи найдется какой нибудь промыселъ, служащій къ увеличенію народнаго благосостоянія.

Губернія дѣлится на 11 уѣздовъ и имѣетъ до 1,130,000 жителей обоого пола. Въ этомъ числѣ считается Татаръ до 24,500 душъ, Мордвы до 39,000 д., Черемисъ до 4,400 д. и Чувашъ 250 д. На долю Русскихъ приходится 1,061,850 душъ. Татары исповѣдуютъ Магометанскую, а Мордва, Черемисы и Чуваши Православную вѣру; изъ нихъ Мордва почти обрусѣла, а Черемисы и Чуваши такъ незначительны по населенію, что о характерѣ и бытѣ этихъ инородцевъ будемъ говорить при описаніи Казанской губерніи, гдѣ они живутъ въ болѣе значительномъ количествѣ.

Мы уже сказали, что губернія богата лѣсами. Особенно замѣчательны лѣса, въ уѣздахъ Балахинскомъ, Семеновскомъ, Горбатовскомъ, Ардатовскомъ, Лукояновскомъ и въ заволжской части Макарьевского и Василь-Сурскаго уѣздовъ. Лѣса эти преимущественно состоятъ изъ дуба, клена, сосны, ели, осины, ветлы, липы, ольхи и ясени, въ Семеновскомъ же и Макарьевскомъ, растутъ лиственница и пихта.

Въ лѣсахъ водятся лоси, медвѣди, волки, лисицы, выдра, рысь, барсукъ, горностай, куница, хорьки, суслики, выхухоль и бѣлки, а въ Макарьевскомъ уѣздѣ, по рѣкамъ впадающимъ въ Ветугу, встрѣчаются бобры; почему звѣроловство въ губерніи весьма значительно, но не составляетъ однакоже исключительнаго промысла жителей.

Въ Нижегородскомъ уѣздѣ, приволжскія селенія занимаются кузнечнымъ промысломъ, куютъ якоря, гвозди, судовые принадлеж-

ности, тянуть проволоку, дѣлають для вѣсовъ коромысла; многіе села промышленяють огородничествомъ и сбываютъ овощи въ при-волжскіе города, на Нижегородскую ярмарку и даже въ Москву. Въ лѣсныхъ мѣстахъ развито пчеловодство. Нѣкоторые изъ Нижегородцевъ идутъ въ столицы, гдѣ занимаются штукатурной работой.

Ардатовскій уѣздъ изобилуетъ лѣсами; доставляетъ жителямъ возможность въ свободное отъ полевыхъ работъ время, заниматься лѣснымъ промысломъ, который состоитъ преимущественно въ сидкѣ смолы, дегтя, вываркѣ поташа. Иные доставляютъ желѣзную руду на чугуноплавильный заводъ гг. Шенслевыхъ, устроенный въ огромныхъ разбѣрахъ въ с. Выксѣ; другіе садятъ свекловицу и сбываютъ ее на свеклосахарные заводы. Здѣсь также развито пчеловодство, но не въ большихъ разбѣрахъ.

Арзамасскій уѣздъ славится кожевеннымъ производствомъ и штукатурками; нѣкоторые изъ жителей разводятъ тонкорунныхъ овецъ, а другіе заняты пчеловодствомъ.

Балахниццы строятъ суда, парходные корпуса и баржи, также рубятъ и сплавляютъ лѣсъ; иные идутъ въ каменщики, другіе занимаются пряжей; это ремесло развито въ особенности въ селѣ Гордѣевѣ. Село Котунки выдѣлываетъ прекрасные опойки и вообще промышленяетъ кожевенными издѣліями.

Горбатовскій уѣздъ особенно замѣчательнъ производствомъ металлическихъ издѣлій; множество селеній усвоили исключительно какое либо особое производство; иные приготавливаютъ замки, другіе ножи, третьи ножницы, крючья и т. п. предметы, въ особенности же извѣстны села Павлово и Ворсма, которыхъ желѣзные издѣлія росходятся по всей Россіи. Стальныхъ и желѣзныхъ заводовъ въ уѣздѣ считается до 180. Богородское село славится кожевенными заводами, которыхъ считается до 120. Въ селѣ Избыльцовѣ много прядильныхъ фабрикъ, въ лѣсныхъ частяхъ уѣзда жители рубятъ лѣсъ, дѣлають телеги, колеса и т. п.

Въ Василь-Сурскомъ уѣздѣ, какъ болѣе лѣсною, жители исключительно заняты лѣснымъ промысломъ, гонять деготь, смолу, добываютъ поташъ, дѣлають колеса и телеги; иные занимаются и

пчеловодствомъ, а приполженіе и присуреніе жители рыболовствомъ, которое очень прибыльно. Въ Сурѣ ловятся прекрасныя стерляди; въ этомъ уѣздѣ есть конскіе заводы и разводятъ тонкорунныхъ овецъ, изъ первыхъ замѣчательны заводы Гг. Шереметьева и Зыбина.

Въ *Княгининскомъ* уѣздѣ развито кожевенное производство, а въ селѣ Большомъ Мурашкинѣ выдѣлываютъ преимущественно мерлушку.

Лукояновскій уѣздъ богатъ лугами и лѣсами, первые способствуютъ выгодному разведенію овецъ и въ особенности тонкорунныхъ, заводы эти считаются лучшими въ губерніи; изъ лѣсныхъ издѣлій приготавливаютъ: мочала, рогожи, цыновки; нѣкоторые жители разводятъ съ большимъ успѣхомъ табакъ, другіе занимаются пчеловодствомъ.

Жители *Макарьевскаго* уѣзда преимущественно заняты лѣснымъ промысломъ, рубятъ и сплавляютъ лѣсъ на Волгу, также добываютъ смолу, деготь и поташъ.

Въ *Семеновскомъ* уѣздѣ развита въ обширномъ размѣрѣ выдѣлка деревянной посуды, здѣсь считается болѣе 500 токарныхъ заведеній, приготавливающихъ деревянныя чашки, тарелки, ложки и пр.; посуда эта сбывается даже въ Азіатскія государства и слыветъ подъ названіемъ Керженецкой. Кромѣ того, нѣкоторые села дѣлаютъ мочало, рогожи и цыновки. Жители Семеновскаго уѣзда, живущіе по побережью Волги, заняты кузнечнымъ мастерствомъ, въ этомъ отношеніи замѣчательны здѣсь села Борь и Безводное; въ Борѣ есть очень хорошій желѣзо-рѣзный заводъ крестьянина Трусова.

Въ *Сергачскомъ* уѣздѣ валяютъ шляпы и обувь, чѣмъ особенно известно село Карнаутово. Въ этомъ же уѣздѣ многіе жители съ успѣхомъ разводятъ табакъ.

Вообще Нижегородская губернія по промышленности занимаетъ одно изъ весьма почетныхъ мѣстъ въ Россіи. Въ ней считается до 333 т. человекъ, занимающихся на фабрикахъ и заводахъ, и до 150 т. ремесленниковъ и цѣховыхъ. Число фабрикъ и заводовъ доходить до 980, на нихъ приготавливается разныхъ издѣлій на сумму 3,640,000 р. сер., мельницъ мукомольныхъ считается до

820 водяныхъ и 2,340 вѣтряныхъ. Въ губерніи насчитываютъ до 20 т. ульевъ, отъ которыхъ получается до 9,800 пуд. меду и до 1,500 п. воску.

Многіе прибрежные жители занимаются бурлачествомъ, иные идутъ въ Астрахань на Каспійскую рыбную ловлю; есть и такіе, которые отправляются даже на золотые промыслы въ Сибирь.



РОСПИЛА.

ОТЪ НИЖНЯГО НОВГОРОДА ДО КАЗАНИ.

Уже отъ Ярославля путешествіе по Волгѣ начинается разнообразіемъ хорошими видами, и самая Волга какъ бы раздвигаетъ берега для большаго простору. Подъ Нижнимъ, даже по спаду весеннихъ водъ, ширина ея доходитъ до версты, а берега принимаютъ все болѣе и болѣе живописный характеръ. Наконецъ самый Нижній есть безспорно первый красавецъ на Волгѣ; онъ дѣлаетъ рѣзкое разграниченіе въ очертаніи ея береговъ; за нимъ по теченію, безпрестанно встрѣчаются прекрасныя мѣстоположенія и первая красивая мѣстность на пути къ Казани, — Печерскій монастырь, о которомъ мы уже говорили въ прошломъ отдѣлѣ. Рядомъ съ нимъ находится слобода *Старья пещеры*; раскинутая по горной крутизнѣ, неизяжемъ своимъ, она мало уступаетъ Печерскому монастырю. Въ слободѣ есть старинная церковь, гдѣ подъ снудомъ почиваетъ прахъ ехимника Іоасафа.

Далѣ, на томъ же берегу опять красивая мѣстность, на которой раскинуто село *Подное*; его жители промышляютъ огородничествомъ и въ особенности соленьемъ огурцовъ, которыми снабжаютъ Нижегородскую ярмарку, приволжскія мѣста и даже Москву.

На подверсты ниже этого села находится мель *Подное*; вѣскольکو ниже, на 816 верстѣ другая: *Телячій бродъ*, а въ слѣдъ за ней третья „*Собачій пророкъ*“ онѣ не длинны, но въ мелководіе суда должны на нихъ перегружаться.

На 853 верстѣ, на нагорномъ берегу лежитъ большое село *Кадницы*, котораго жители занимаются хлѣбопашествомъ и судостроеніемъ.

На 863 в., впадаетъ въ Волгу *Керженица*; рѣка сама по себѣ не замѣчательная, но ней только въ половодье сплавляется до тысячи плотовъ, но подъ ея именемъ извѣстна въ продажѣ деревянная посуда, приготовляемая въ Семеновскомъ уѣздѣ, чрезъ который она протекаетъ. Керженецкая посуда сбывается въ низовьяхъ Волги и говорятъ доходить даже до Авгана.

Въ верстѣ ниже, лежитъ мель *Керженецкая*; въ мѣлкую воду на распаузуку и переходъ чрезъ нее, суда употребляютъ до 8 дней.

На 888 в., на правомъ берегу Волги, лежитъ знаменитое село *Лысково* съ торговою пристанью. Это одно изъ древнѣйшихъ селеній; построено на мѣстѣ бывшаго города Сундовита, который былъ разоренъ Татарами въ княженіе Дмитрія Константиновича. Оно извѣстно еще въ XV столѣтіи, и принадлежитъ дочери князя Г. А. Грузинскаго, графини Толстой, но тутъ живутъ и казенные крестьяне. Вообще въ немъ считается до 5 т. душъ постоянного населенія. Село состоитъ въ Макарьевскомъ уѣздѣ, имѣетъ 8 каменныхъ *церквей*, отлично украшенныхъ, съ богатѣйшею утварью, между которыми особенно замѣчательнъ Спасопреображенскій соборъ; 26 каменныхъ *домовъ* и 201 *мельницу*; почтовую контору и духовное *училище*. Здѣсь же находится управленіе 1 дистанціи 1 отдѣленія VI округа путей сообщенія и живетъ начальникъ этой дистанціи. Прежде здѣсь была гимназія, закрытая въ 1799 году.

Въ Москвѣ былъ главный притонъ казаковъ шайки Стѣньки Разина. Еще въ началѣ осени 1670 года, Лысковцы, прельщенные

письмами одного из казацких атамановъ, Максима Осипова, и возмущались съ жителями окрестныхъ селъ, и отправили посланицевъ въ Курмышъ съ просьбою къ мятежникамъ, принять ихъ шюдъ свое покровительство. Осиповъ не замедляя явиться на ихъ шприглашеніе, былъ принять съ почестями и грабилъ съ ними окрестности.

По счастливому своему мѣстоположенію, Лысково зимой и весною дѣлается мѣстомъ притона многихъ тысячъ народа, занятыхъ хлѣбною торговлею. Сюда прѣзжаютъ иногородные кушцы закупать хлѣбъ, который ссыпается въ устроенные владѣльцемъ амбары и большую частію здѣсь же перемалывается. Съ открытіемъ навигаціи его отправляютъ въ Рыбинскъ и Петербургъ. По средамъ и пятницамъ здѣсь бывають огромные базары, въ особенности зимою, на которые привозится множество хлѣба, холста и фабричныхъ произведеній сосѣднихъ уѣздовъ.

Отъ Лыскова отходитъ ежегодно до 700 судовъ, съ товарами на сумму до 1,800,000 р. сер.; приходитъ до 70 судовъ, съ которыхъ выгружается товаровъ на сумму до 100 тысячъ р. с.

На три версты ниже Лыскова, на низменномъ лѣвостъ берегу, лежитъ уѣздный городъ *Макарьевъ*, столь знаменитый и оживленный въ прежнее время бывшей тутъ ярмаркой, а нынѣ унылый и заброшенный.

МАКАРЬЕВЪ.

Уѣздный городъ Нижегородской губерніи, находится въ 101 вер. отъ Нижняго, 497 в. отъ Москвы и 1170 в. отъ С. Петербурга.

Происхожденіе его тѣсно связано съ жизнію преподобнаго Макарія Желтоводскаго и Унженскаго чудотворца и потому начнемъ съ послѣдняго.

Преподобный Макарій родился въ 1349 г. и съ 13-ти лѣтъ удалился въ Печерскій Нижегородскій монастырь, въ которомъ принялъ монашескій санъ (1364 г.) и постриженъ архимандритомъ монастыря, Діонисіемъ. Съ отъѣздомъ Діонисіа въ Москву, Макарій, желая уединиться въ пустыню, оставилъ Печерскій монастырь и

пошелъ по Волгѣ искать удобнаго мѣста; остановился у озера „Желтыя Воды“, не подалеку отъ нынѣшняго Макарьева, и основалъ тутъ обитель во имя Пресвятыя Живоначальныя Троицы. Въ 1439 г. она была разорена Татарами, а преподобный Макарій уведенъ плѣннымъ въ Казань. Оттуда онъ былъ вскореъ выпущенъ для преданія землѣ убитой братіи, но ханъ Улу-Махметъ, отпуская его, запретилъ возстановлять обитель. Тогда Макарій, исполнивъ священныя обряды надъ умершими, основалъ другую обитель въ 15 верстахъ отъ Унжи, извѣстную подъ именемъ „Старо Макаря“, въ которой теперь опочиваютъ его св. мощи, а Желтоводская обитель, спустя 190 лѣтъ послѣ своего запустѣнія, была возобновлена инокомъ Авраміемъ. Въ 1628 г. монастырю дана Патриаршая несудимая грамота, а въ 1641 г. учреждена при немъ ярмарка.

Въ 1670 г. монастырь подвергся нападенію буйной толпы соотечественниковъ, приставшихъ къ мятежнымъ шайкамъ Разина. Лысковцы и Мурашкинцы, предводительствуемые казацкимъ атаманомъ Осиповымъ, въ октябрѣ подступили къ стѣнамъ монастырскимъ. Осиповъ желая склонить настоятеля и братію, отправилъ нѣсколько казаковъ съ письмами, предлагая сдаться по доброй волѣ, и обѣщая въ противномъ случаѣ перебить всѣхъ и не оставить камня на камнѣ. Игуменъ Пахомій, по совѣщаніи съ бывшимъ Архіепископомъ Сибирскимъ, находившимся въ монастырѣ на покоѣ, рѣшился съ братією и нѣсколькими крестьянами, пришедшими изъ сосѣднихъ деревень, защищать монастырь и не сдаваться, а возмутительныя письма отправилъ съ гонимомъ въ Москву къ государю. Мятежники вторично послали нарочитыхъ съ предложеніемъ о сдачѣ, но игуменъ задержалъ пословъ. Тогда мятежники, въ числѣ 15 т., переправились 8 Октября чрезъ Волгу, обложили монастырь и чрезъ два дня передъ вечеромъ пошли на приступъ. Ночью привалили костры къ стѣнамъ и зажгли ихъ, осаждали ворота монастырскія „огненными великими привалами и пушечнымъ боемъ“, но монастырь выдержалъ осаду. „Вида лютое свирѣпство и неукротимое ополченіе“, монахи, какъ сами разсказываютъ въ грамотѣ патриарху, „дерзнули“ своими руками, малолюдства ради защищаться отъ мятежниковъ, и

„на сіе дерзнули болѣзнуя о святой обители, и отъ священнаго чина поим и діаконы“. Монастырь на время былъ спясеиъ, но совершивъ гражданскій подвигъ мужества, монахи считали себя виновными передъ церковью, которая запрещаетъ проливать кровь приносящимъ безкровную жертву; по этому, не смѣя приступить къ священнодѣйствію, просили Патріарха разрѣшить ихъ отъ грѣха. Патріархъ прислалъ имъ разрѣшительную грамоту.

Но приступъ мятежниковъ 10 Октября не былъ послѣдній: хотя атаманъ и поклялся оставить монастырь, если только игумень отпуститъ задержанныхъ посланныхъ ими для переговоровъ казаковъ, но едва получили они свободу, какъ клятва была нарушена, мятежники начали готовиться къ новому приступу. Между тѣмъ волненіе проникло въ самый монастырь, бывшіе тамъ крестьяне разбѣжались. Одинъ царскій конюхъ, сосланный въ монастырь въ наказаніе, передался казакамъ и обнаружилъ безсиліе монаховъ. Игумень и братія, вида близкую опасность ушли изъ монастыря; остался только архіепископъ Симеонъ, казначей, старецъ Германъ и нектоіе изъ братій и служекъ, — „готовіи суще во обители святей главы своя положити“, какъ говоритъ древнее сказаніе. Октября 17 мятежники вошли въ монастырь, разорили его и ограбили; мучили иноковъ, но никого не убили.

Въ это время передовой отрядъ князя Долгорукова, посланнаго для усмиренія бунта, подъ начальствомъ князя Щербатова, напалъ на мятежниковъ, осаждавшихъ монастырь и при селѣ Мурашкинѣ разбилъ ихъ на голову. Остатки ихъ бросились къ Лыскову, гдѣ были окончательно уничтожены княземъ Долгоруковымъ.

Въ цвѣтущее состояніе ярмарки, монастырь собиралъ съ нее доходы и пользовался богатствомъ и благосостояніемъ; около него начались поселенія и такимъ образомъ составился городъ Макарьевъ; когда ярмарка была переведена въ Нижній, то монастырь и городъ лишились главнаго источника своего богатства, начали упадать и теперь оба носятъ слѣды явнаго разрушенія: въ городѣ много домовъ стоятъ съ прогнившими крышами, безъ оконъ и рамъ, а въ соборной монастырской церкви Живоначальной Троицы, средній куполъ провалился (13 Апрѣля 1859 г.) и завалилъ всю вву-

тренность храма. Недостатки въ средствахъ видны повсюду. Городская тюрьма и казначейство помѣщаются въ одномъ изъ монастырскихъ флигелей; одна изъ стѣнъ монастырскихъ подмываетъ водою и башня уже въ половину обрушилась. Въ этомъ мѣстѣ Волга дѣлаетъ крутой поворотъ и потому нѣтъ сомнѣнiя, что напоръ воды будетъ постоянно и губельно дѣйствовать на всѣ монастырскiя постройки и когда нибудь смоетъ совершенно и монастырь и городъ и останки армарочныхъ зданiй, стоящихъ также въ совершенномъ запустенiи.

Городъ построенъ на низкомъ мѣстѣ, внутри его болотное озеро, дома ветхiе и вообще видъ его печаленъ и унылъ. Время мало по малу изглаживаетъ изъ памяти людской существованiе здѣшней святыни и посвѣщенiе ея богомольцами уже не такъ многочисленно какъ прежде. Въ монастырѣ, который 2-го класса, 5 церквей, но молиться въ нихъ не кому и только памятникъ на могилѣ строителя монастыря, Авраамiя, безмолвно свидѣтельствуетъ о прошломъ обители, а богатая утварь и другiя иконы, хранящiяся въ монастырской ризницѣ, о прeжнемъ его богатствѣ.

Въ городѣ два *улицы*: уѣздное и приходское и градская *больница*. *Жителей*: мужчинъ 952, женщинъ 1048, всего 1990 душъ, въ томъ числѣ *куницъ* обоего пола 67 и *духовенства* православнаго: бѣлаго, мужчинъ 22 и женщинъ 16, монаховъ 12.

Промыслъ жителей состоитъ преимущественно въ дѣланiи сундуковъ, частiю въ переторжкѣ дровами и судовой работѣ.

Здѣсь грузится до 10 судовъ въ годъ, на сумму до 60 т. р. сер., преимущественно сундуками.

Городъ соединяется торговыми дорогами съ г. Семеновымъ и селомъ Воскресенскимъ.

Не удобная мѣстность причиною, что здѣсь пароходы не останавливаются, а избрали для сего село *Исады*, лежащее на противоположномъ берегу, около котораго поставлена „Самолетская пристань.“

Жители этого села занимаются судоходствомъ; ихъ не много, но удобство пристани привлекло сюда два публичныя учрежденiя: аптеку и трактиръ, изъ которыхъ особенно рекомендуемъ аптеку,

въ ней можно достать всевозможныя лѣкарства и по умѣренной цѣнѣ; хозяйство этого маленькаго заведенія лучше многихъ такихъ же въ губернскихъ городахъ.

На 939 верстѣ, на отлогой холмистой мѣстности праваго берега, находится довольно большая деревня *Сомовка*, она замѣтна по множеству садовъ, разведенныхъ по покатосямъ.

На седьмой верстѣ ниже Сомовки, находится большое и столь же красивое село *Фокино*, а рядомъ съ нимъ *Фокинская мель*; въ мелководіе она тянется на 200 сажень; проходящія суда должны перегружаться.

На 964 верстѣ находится городъ *Василь*, съ пристанями, торговою и пароходною, у которой пароходъ останавливается, какъ для пассажировъ, такъ и для нагрузки дровъ.

Г. ВАСИЛЬ ИЛИ ВАСИЛЬ-СУРСКЪ.

Г. Василь, уѣздный городъ Нижегородской губерніи, лежитъ на правомъ берегу Волги, при впаденіи въ нее рѣки Суры, въ 162 в. отъ Нижняго Новгорода, 552 вер. отъ Москвы и 1225 в. отъ Петербурга.



ВАСИЛЬ-СУРСКЪ.

Онъ основанъ великимъ княземъ Московскимъ, Васильемъ Ивановичемъ, во время похода его на Казань въ 1523 году. Черезъ два года, чтобъ нанести ударъ Казанской торговлѣ и привлечь

Азиатскихъ купцовъ въ Россію, онъ запретилъ нашимъ купцамъ ѣздить торговать въ Казань, повелѣвъ собираться для торга въ г. Василѣ; но купечество вида, что возобновленная обитель св. Макарія близъ озера Желтыя Воды, привлекаетъ много богомольцевъ, сосредоточило тамъ свою торговлю и Василю осталась на долю торговли внутренняя по Волгѣ и Сурѣ, при которой онъ остается и по настоящее время. Въ 1779 г. онъ переименованъ въ уѣздный городъ.

Въ 1670 г. жители Василя, увлеченные удачами казаковъ изъ шайки Стеньки Разина, одно время предались на его сторону и пособляли грабить окрестности, но принесли повинную князю Данилу Борятинскому, очищавшему этотъ край отъ мятежныхъ шаекъ.

Вѣшность города красива, онъ весь въ садахъ, разведенныхъ по горнымъ склонамъ, и славится дубовой рощей, насажденной повелѣніемъ Великаго Петра, въ которой державный царь, своею рукою посадилъ нѣсколько деревь.

Въ Василѣ помѣщается управленіе 4 дистанціи 1 отдѣленія VI округа путей сообщенія и живетъ начальникъ этой дистанціи.

При городѣ двѣ слободы, Хмѣлевская и Пахотная. Въ городѣ и слободахъ считается: *домовъ* каменныхъ 6, деревянныхъ 426; *магазиновъ* каменныхъ 16, деревянныхъ 15-ть; *церквей*: одна каменная и одна деревянная; приходское *училище* и 1 *больница*.

Базары бывають по воскресеньямъ и средамя.

Жителей въ городѣ: мужчинъ 1287 и женщинъ 1281, всего 2568, въ томъ числѣ, купечества 31 мужчинъ и 48 женщинъ.

Городъ бѣденъ и не ведетъ особенной торговли, которую отвлекаетъ отъ него село Лысково. Промышленность жителей состоитъ въ торговлѣ хлѣбомъ, славляемомъ ими въ разные приволжскіе города и даже до Петербурга, на собственныхъ и наемныхъ судахъ; также въ заготовкѣ барокъ и снастей для подъемки хлѣба, идущаго по Сурѣ, и въ рыболовствѣ. Здѣсь ловятъ очень хорошія стерляди.

Василь-Сурская пристань состоитъ изъ двухъ частей, одна на Волгѣ, другая на Сурѣ; въ нимъ, въ теченіи года приходитъ до

20 судовъ, съ товарами на сумму до 20 т. р. сереб.; отходить до 30 судовъ съ грузомъ на 35 т. р.

Р. Сура беретъ свое начало въ Сызранскомъ уѣздѣ, протекаетъ по Пензенской губерніи и по Васильевскому уѣзду (Нижегородской губ.). Судходна отъ г. Пензы только въ половодье, а лѣтохъ отъ Прозвина городища до устья, всего на 490 верстѣ. Всей длины Сура имѣетъ до 600 верстѣ; по ней преимущественно сплавляютъ хлѣбъ, на сумму до 1,500,000 руб. сер.

Отъ Василь-Сурскаго уѣзда начинаются дубовыя рощи; онѣ тянутся по Козьмодемьянскому, Чебоксарскому, Ядринскому и Цивильскому уѣздамъ и составляютъ богатство Казанской губерніи и драгоценность государства, въ особенности въ наше время, когда лѣса выедаются безъ всякой пощады. Петръ I-й, заботясь о сохраненіи этого богатства, пригласилъ иностранцевъ, умѣющихъ различать и разводить дубовыя роши. Приглашенные иностранцы, *Зангеръ* и *Фаленцинъ*, прибыли въ Россію въ 1727 г., уже по его смерти и съ званіями вальдмейстеровъ и другими почетными и прибыльными преимуществами, принились за расчистку; но имѣя болѣе дерзости чѣмъ истинныхъ познаній, они скорѣе повредили дѣлу чѣмъ пособили, и не нужной и не искусной расчисткой, довели ихъ до того, что онѣ теперь хуже чѣмъ были до нихъ. Въ 1797 году, вице-адмиралъ де Рибасъ осматривалъ роши и убѣдился въ тожъ вредѣ, какой былъ ими сдѣланъ.

На 988 в., противъ села *Сумки*, находится *Сумская* мель, затруднительная для судоходства только въ самыя низкія воды.

На 1008 в. въ Волгу впадаетъ р. *Ветлуга*; она начинается въ Козьмодемьянскомъ уѣздѣ и протекая на 606 верстѣ, проходитъ по Вятской, Костромской, Казанской и Нижегородской губерніямъ и служить границею между двумя послѣдними. Ветлуга не судходна, но при весеннемъ половодіи по ней сплавляется на Волгу до 100 судовъ съ хлѣбомъ, холстомъ, дегтеемъ, смолою и до 300 плотовъ съ корабельными и другими лѣсами и лѣсными издѣліями всего на сумму до полумилиона руб. сер.

При ея истокѣ, на правомъ берегу, лежитъ село *Покровское* или *Юна*, котораго жители лѣтомъ грузятъ суда, а зимою ихъ строить и кромѣ того занимаются хлѣбопашествомъ.

Этимъ же промысломъ занимаются также жители *Троицкаго* посада, лежащаго на томъ же берегу, въ двухъ верстахъ отъ Покровскаго.

Троицкій посадъ, есть одно изъ первыхъ поселеній Русскихъ въ этомъ краѣ; здѣсь содержался воинскій станъ, охранявшій наши границы отъ нападений Казанскихъ и Крымскихъ Татаръ.

На 1018 в., на лѣвомъ берегу, лежитъ село *Коротки* съ пристанью, на которой грузятся до 90 судовъ лѣсными издѣльями и другими товарами, всего до 100 т. р.

На 1020 в., на нагорномъ берегу, Волги, находится городъ *Козьмодемьянскъ*, съ торговой и пароходной пристанями, у которой останавливаются пароходы.

Г. КОЗЬМОДЕМЬЯНСКЪ.

Г. Козьмодемьянскъ принадлежитъ къ уѣзднымъ городамъ Казанской губерніи, и отстоитъ на 211 в. отъ Казани, 604 в. отъ Москвы и 1277 в. отъ Петербурга.

Основаніе Козьмодемьянска относятъ къ первой половинѣ XVI столѣтія, т. е. къ тому времени, когда нагорные Чуваши и Черемисы изъявили покорность князю Московскому и ходили съ нимъ битися противу Татаръ. Тогда же Козьмодемьянскъ обнесенъ былъ валомъ и рвомъ (1583 г.) и какъ укрѣпленное мѣсто, населенъ стрѣльцами и однодворцами, а для содержанія почтовой гоньбы, сюда переведено было нѣсколько ящичковъ изъ Свияж-ка; потомки ихъ проживаютъ и по настоящее время въ Козьмодемьянскѣ. Дальнѣйшая исторія Козьмодемьянска намъ не извѣстна; древніе акты сгорѣли во время бывшаго тутъ пожара; знаемъ только, что онъ служилъ мѣстомъ ссылки въ видахъ населенія края и усиленія гарнизона. Эта крѣпость стояла на рубежѣ прежняго Казанскаго царства и Нижегородскихъ предѣловъ и потому была важна какъ стратегическій пунктъ и управлялась воеводами.

Къ этому же времени слѣдуетъ отнести и первыя поселенія Русскихъ, которые для безопасности сперва селились не по далеку отъ укрѣпленія, а потомъ, привлекаемые прекрасною почвою, обиліемъ лѣсовъ и луговъ, стали селиться и въ болѣе отдаленныхъ мѣстахъ, входящихъ въ составъ нынѣшняго Козьмодемьянскаго уѣзда.

Во времена разбоевъ Степки Разина, Козьмодемьянскъ подпалъ его временной власти; жители пристали къ его шайкамъ и неистовствовали за одно съ ихъ возмутителями. 31 Октября 1670 г. Козьмодемьянцы, узнавъ, что князь Даніилъ Борятинскій, стоитъ лагеремъ на р. Сундырь, въ 25 верстахъ отъ города, подъ предводительствомъ атамана, Пронки Иванова да Козьмодемьянскаго соборнаго попъ, Михаила Ѳеодорова, напали на него, но были отбиты, а 2 Ноября, князь Борятинскій подступилъ къ городу и занялъ его безъ сопротивленія. Пока воевода пребываетъ въ городѣ, ожидая дальнѣйшихъ приказаній, многіе жители удалились изъ города, присоединились снова къ мятежникамъ, которые, собравшись въ числѣ 12 т. Черемисъ, Русскихъ и казаковъ, подъ предводительствомъ атамана, Ивашки Константинова, 15 Ноября, часу въ 10-мъ вечера, снова подступили къ городу, успѣли сбить Татарскую стражу и зажгли слободы, но пѣхота Борятинскаго отбила приступъ и преслѣдуя мятежниковъ вмѣстѣ съ стрѣльцами, разбила ихъ и отняла двѣ пушки и 7 знаменъ.

Во времена Пугачевщины, Козьмодемьянцы вооружились противъ разбойника и поднявъ изъ села Владимірскаго Басурманова, чудотворную икону Владимірскаго Божіей Матери, дали обѣтъ защищать городъ до послѣдней крайности. Пугачевъ, вѣроятно узнавъ о ихъ твердомъ намѣреніи, обошелъ городъ въ 15-ти верстахъ и направился чрезъ село Малый Сундырь на Ядригъ и перешелъ на другой берегъ Волги.

Въ Козьмодемьянскѣ *домовъ* каменныхъ 17, деревянныхъ 865. *Лавокъ* и *магазиновъ* каменныхъ 1, деревянныхъ 67. *Црквей* каменныхъ 5, *заводовъ* и *фабрикъ* нѣтъ вовсе. *Жителей* мужчинъ 2,402 и женщинъ 2,640, всего 5,041 душа. Изъ нихъ торгующаго сословія по свидѣтельству 43, въ томъ числѣ купцовъ 22, одно приходское и одно уѣздное *училище* и *больница*.

Жители не промышленны, торговля ничтожная хлѣбомъ и лѣсомъ. Здѣсь бывають въ году двѣ ярмарки Никольскія: на первую, 9-го Мая привозится товаровъ до 10 т. р. и на вторую, 1-го Декабря до 7 т. р.; но продажа на обѣихъ не доходитъ и до 2 т. р. с.

На Козьмодемьянской пристани грузится до 3 пловцовъ лѣсомъ и до 9 судовъ кладью, всего на 20 т. р. сер.

Противъ Козьмодемьянска впадаетъ въ Волгу рѣчка *Рудка*; на ней строятъ барки *бѣлны*, на которыхъ возятъ бревна и вообще лѣсные матеріалы.



БѢЛНА.

На 1039 верстѣ, при *Орховскомъ Яру*, есть небольшая торговая пристань, на которой грузится до 7 судовъ дровами, на 1500 р. сер.

На 1043 в., въ Волгу впадаетъ рѣчка *Сундырка*; она течетъ у подножья горы того же имени. На горѣ, до покоренія царства Казанскаго, было у здѣшнихъ инородцевъ укрѣпленіе, называвшееся *Чельмскимъ городкомъ*. Оно состояло изъ землянаго вала со рвами, котораго слѣды видны и теперь и служило охраннымъ мѣстомъ отъ нападенія враждебныхъ племенъ и Новгородскихъ разбойниковъ, приходившихъ грабить здѣшніе богатые улусы. По преданіямъ извѣстно, что около этой крѣпости, въ 1524 г., потерпѣлъ поражение князь Палецкій, плывшій на судахъ съ огнестрѣльнымъ снаряженіемъ и новскими припасами, для покоренія Казани. Черемисы заградили въ этомъ мѣстѣ Волгу камнями и деревьями; суда наши разбивались на этой преградѣ, а воины гибли отъ стрѣлъ и бревенъ, пускаемыхъ съ высоты. Погибло вѣскольکو тысячъ людей убитыми и утопшими, и Палецкій едва пробился чрезъ пре-

ЧЕБОКСАРИ.

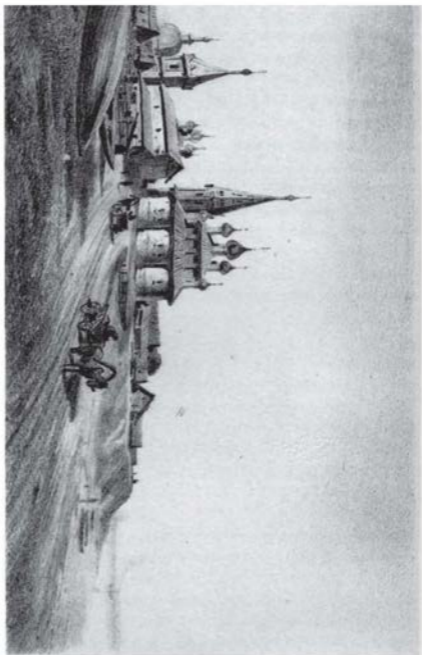

граду съ немногими судами. Это бѣдствіе, какъ говорить, было поводомъ къ старинной поспловицѣ: „съ одну сторону Черемиса а съ друной беремиса“.

Въ отмщеніе за это, Русскіе вскорѣ уничтожили крѣпость, она была сожжена бояриномъ Морозовымъ.

На 1052 в., находится *Кинлярскій* перекать, который имѣетъ въ длину до 150 саж. и препятствуетъ въ мелководіе только тяжело-грузнымъ судамъ.

На 1071 в., на лѣвомъ берегу Волги, лежитъ *Спасо-Геронтимовская* пустынь, а возлѣ нее слобода того же имени, которой жители занимаются рыболовствомъ.

На 1072 в., на правомъ берегу находится городъ *Чебоксары*, съ торговой и пароходной пристанями. Пароходы здѣсь останавливаются на весьма непродолжительное время.

Г. ЧЕБОКСАРЫ.

Г. Чебоксары уѣздный городъ Казанской губерніи. Разстоянія: отъ Казани 143 в., отъ Москвы 644 в. и отъ Петербуга 1317 в.

Онъ расположенъ въ весьма красивой и живописной долинь, окруженной съ трехъ сторонъ высокими поросшими лѣсомъ горами, захватывая концами своими сваты двухъ холмовъ, примыкающихъ къ берегу. Черезъ него протекаетъ рѣчка Чебоксарка, а на сѣверной его оконечности, не подалеку отъ берега, находится монастырь и старинная колокольня Вознесенской церкви, наклонившаяся отъ времени. Древностію своею онъ придаютъ много красоты пейзажу и ставятъ городъ на ряду красивѣйшихъ изъ Волжскихъ видовъ.

Въ Казанскихъ губернскихъ вѣдомостяхъ за 1858 г., перепечатана одна старинная рукопись, изъ которой видно, что жители этого города не имѣютъ основательной исторіи, но по наслышкѣ говорить, что будто бы въ древнія времена, тутъ была деревня, въ которой жилъ Чуваменитъ Шабмаръ. Былъ онъ человекъ добрый, любящъ и уважаемъ жителями, которые за его добродѣтели протекающую чрезъ городъ рѣчку прозвали Чебоксаркой, а отъ нее впоследствии и городъ получилъ свое названіе. Что онъ

былъ окруженъ укрѣпленіемъ, а жители были поселены изъ разныхъ мѣстъ по повелѣнію царя Іоанна Васильевича въ лѣто 7062 (1554 г.), на другой годъ взятія Казани, для охраненія оной, содержанія ночью и провіантскихъ магазиновъ.

Что въ 7063 лѣто (1555 г.), Февраля 7-го, новопосвященнымъ первымъ архіепископомъ Казанскимъ и Свияжскимъ, Гуріемъ, въ этотъ городъ принесенъ образъ Владимірской Богородицы, который и нынѣ находится въ Соборной церкви. Что въ городѣ 2 монастыря мужескихъ и 2 женскихъ, и въ Троицкомъ монастырѣ, въ часовнѣ, находящейся у воротъ, поставленъ рѣзной образъ Николая Чудотворца, держащій въ правой рукѣ передъ собою мечъ, а въ лѣвой церковь, имѣя на главѣ настоящую архіерейскую богато украшенную митру; одѣяніе же на немъ серебряное, кованное и вызолочено. Къ этому образу, имѣющіе между собою ссору Чуваша, Татары, Черемисы и Русскіе, какъ крещеные такъ и некрещеные, приходятъ судиться и боясь отъ сего образа знаменія, виновные не божась и не дѣлая клятвы всегда признаются, а чрезъ то правые удовлетворяются. Что городовое укрѣпленіе со сдѣланными башнями, какъ деревянное, сгорѣло въ 1699 г., а земляной валъ и ровъ, идущій отъ Волги до оврага, — цѣлы. Что церквей каменныхъ 12, строены безъ архитектуры но приличной наружности, внутренность ихъ весьма богата и что городъ ведетъ значительную торговлю, богатъ и управляется воеводскою канцеляріей. И такъ нельзя сомнѣваться, что рукопись эта передаетъ намъ бытъ города въ прошломъ столѣтіи. Въ настоящее время онъ не можетъ похвастать, ни особеннымъ благоустройствомъ ни богатствомъ.

Въ немъ находится 38 каменныхъ, и 874 деревянныхъ *дома*, 3 каменныхъ и 60 деревянныхъ *лавокъ*, изъ которыхъ 50 общественныхъ. *Церквей* каменныхъ 12 и 1 мужской *монастырь* во имя св. Троицы, управляемый архимандритомъ.

Изъ церквей замѣчательны: соборъ во имя *Введенія во храмъ Пресвятыя Богородицы*, въ которомъ находится икона Владимірской Божіей Матери; ею благословилъ городъ св. Гурій, что видно изъ древней, хранящейся въ храмѣ рукописи, въ которой

сказано: „принесена сія святая икона въ сей градъ Чебоксартъ въ лѣто 7063 (1555), а принесъ и благословилъ сей градъ и люди живущія въ немъ, первопрестольникъ преосвященный Гурій, архіепископъ Казанскій и Свияжскій“. Она украшена богатою ризою, находится по лѣвую сторону царскихъ вратъ и во всякое время привлекаетъ множество богомольцевъ. Чуваши, обращенные къ православію, называютъ ее *Торамумъ* (Мать Божія). Ей молятся они объ избавленіи отъ скорбей и напастей. Изъ той же рукописи видно, что образъ „обложенъ и кіотъ построенъ по обѣщанію стольника и воеводы, Ѳеодора Ивановича Румянцова, въ лѣто 7200, а отъ Р. Х. 1692“. Икона прежде стояла въ деревянной церкви, но усердіемъ жителей, въ 1657 г. поставленъ былъ каменный храмъ о пяти главахъ, въ который она и была перенесена. Говорятъ, что украшенія храма въ свое время были превосходнѣйшими изъ всѣхъ храмовъ того времени въ Казанской епархіи. Колокола его подобраны по звуку, который бываетъ слышенъ по Волгѣ за 25 верстъ. Кромѣ этого, въ соборѣ есть образъ *Смоленской Божіей Матери*, вышитый пѣт золота и украшенный мощами разныхъ св. угодниковъ; онъ полученъ отъ Казанскаго митрополита Тихона, а ему, какъ видно изъ надписи на образѣ, подаренъ Грузинскимъ княземъ, Арчиномъ Вагтаневичемъ, и *части мощей* Казанскихъ чудотворцевъ: Гурія, Варсонофія и Германа. Преданіе говоритъ, что Чебоксарскіе граждане, памятуя благословеніе архіепископа Гурія, выбрали изъ среды своей благочестивыхъ мужей и отправили ихъ въ Казань за испрошеніемъ частицъ св. угодниковъ, которые и были принесены сюда съ подобающимъ торжествомъ.

Остатки древняго вала видны еще и теперь. Улицы въ городѣ не мощенныя; нѣкоторыя изъ нихъ грязны во все лѣто. Городская площадь недавно приведена въ порядокъ квартирующими здѣсь войсками и обсажена аллеей.

Въ городѣ два свѣтскихъ *училища*: уѣздное и приходское, одно духовное при церкви Благовѣщенія и *больница*.

Въ Чебоксарахъ помѣщается управленіе 5 дистанцій 1-го отдѣленія VI округа Путей Сообщенія; тутъ же живетъ и начальникъ этой дистанціи.

Жителей въ городѣ: мужчинъ 2302 и женщинъ 2534, всего 4836. Въ этомъ числѣ *духовенства* благаго, мужчинъ 59 и женщинъ 81, монаховъ 15, *купцовъ*: мужчинъ 123 и женщинъ 96, торгующихъ по свидѣтельствамъ разнаго рода 65, въ томъ числѣ купцовъ 3-й гильдіи 43.

Главная *торговля* состоитъ въ хлѣбѣ и другихъ сырыхъ произведеніяхъ, которыя отвозятся отъ пристани ежегодно на 300 судахъ, всего на сумму до 500 т. р. сер. Приходить къ пристани до 35 судовъ, съ грузами до 60 т. р. сер. На пристани находится 2 каменныхъ и 10 деревянныхъ амбаровъ.

Верстахъ въ 50 отъ Чебоксаръ, находится Чокурскій механической заводъ, принадлежащій пароходному обществу „Дружина“.

На 1079 в., находится *Гремячскій* перекать, прешаствующій судамъ только въ весьма малую воду.

На 1096 в., впадаетъ р. *Цивиль*; она начинается въ Курмышскомъ уѣздѣ (Симбирской губ.) и протекаетъ по Казанской губерніи 195 верстъ. Въ обыкновенную воду рѣка не судоходна, но весною сплавляется по ней до 20 судовъ съ рожью и мукою, на сумму до 100 т. р. сер.

На 1101 верстѣ, на луговой сторонѣ Волги, по живописному скату горы, лежитъ *Маринской посадъ*; по древнимъ актамъ, хранящимся въ Маринской посадской думѣ, видно, что онъ прежде былъ селомъ, которое основано въ 1620 г. и прежде называлось *пустыню Сундырскою*, или селомъ *Сундырь*. Въ немъ находились: деревянная церковь, митрополичій дворъ, пивоварный заводъ и до 45 дворовъ бобылей. По дарственной грамотѣ царя Алексѣя Михайловича, оно составляло собственность митрополитовъ Сарскихъ, Подонскихъ и Крутицкихъ.

Посадъ имѣетъ 620 жителей, особое управление и гостинный дворъ, 4 деревянныхъ амбара и 4 лавки. Жители торгуютъ хлѣбомъ и отправляютъ его съ пристани на 25 судахъ, всего на сумму до 60 т. р. сер.

На 1108 верстѣ, впадаетъ съ лѣвой стороны рѣка *Нижняя Кокшага*; она начинается въ Яренскомъ уѣздѣ и протекаетъ на 400 версты: судоходна только весною; тогда по ней сплавляется

до 36 плотовъ и 7 судовъ съ лѣвными издѣліями, на сумму до 82 т. р. сер.

Версты три ниже, находится мель *Ураковскій перекатъ*; она тянется на 240 саж. и въ мелководіе, чрезъ нее суда должны паузиться.

На 1145 верстѣ, впадаетъ въ Волгу р. *Аясики*; она начинается въ Цивильскомъ уѣздѣ, течетъ на 80 верстѣ и славна только весною. Въ это время по ней сгоняютъ до 5 судовъ съ мукою, на сумму до 30 т. р. с.

На версту ниже, впадаетъ въ Волгу р. *Илетъ*. Вытекая изъ Яренскаго уѣзда, она прорѣзываетъ Царевококшайскій и Чебоксарскій уѣзды на 240 верстѣ, судоходна только весною; по ней сплавляется до 10 плотовъ, на сумму до 20 т. р. сер.

На 1165 и 1170 верстахъ, находятся мели: *Гуляевскій* и *Макарьевскій* перекаты, пренятствующие проходу только тяжело-грузныхъ судовъ.

На 1179 верстѣ, впадаетъ въ Волгу р. *Свѣяга*; ея начало въ Сенгилейскомъ уѣздѣ, а длина 53 версты; судоходство бываетъ только весною, въ это время по ней сплавляется до 28 судовъ съ хлѣбными грузами до 130 т. р. с.

На Свѣягѣ и другой р., Шцукѣ, лежитъ г. Свѣяжскъ. Онъ виденъ съ Волги въ туманной дали и кажется построеннымъ на плоской возвышенности, оканчивающейся обрывами. Съ этимъ именемъ тѣсно связано покореніе царства Казанскаго и потому мы считаемъ ее лишнимъ удѣлитъ для него нѣсколько строкъ.

Г. СВѢЯЖСКЪ.

Уѣздный городъ Казанской губерніи, находится въ 37 в. отъ Казани, 749 в. отъ Москвы и 1422 в. отъ С.-Петербурга.

Г. Свѣяжскъ основанъ въ 1551 г. по повелѣнію Іоанна Грознаго, съ цѣлью имѣть операционный пунктъ при предстоящей осады Казани.

Говорятъ, что царь, сопровождая войско подъ Казань, въ походъ 1550 года, остановился при устьѣ р. Свѣяги; увидѣвъ вы-

сокую гору, называемую Круглою и взявъ съ собою Шигъ-Алея, князей Казанскихъ и бояръ, взбѣхалъ на ея вершину... открылся видъ неизбѣримый во всѣ стороны. Удивленный красотою мѣста, царь сказалъ: „Здѣсь будетъ городъ христіанскій; стѣснимъ Казань; Богъ вдастъ ее намъ въ руки“, и дѣйствительно здѣсь былъ воздвигнутъ городъ въ слѣдующемъ 1551 г. Для постройки его былъ посланъ *Выродковъ* въ Углицкій уѣздъ, въ вотчину Ушатыхъ, гдѣ были срублены стѣны будущей крѣпости и отправлены къ устью р. Свѣяги. 24 Мая они прибыли на мѣсто. Густой лѣсъ осылавшій гору, былъ немедленно срубленъ воинами князя Серебрянаго-Оболенскаго; обнаженное мѣсто обошли съ крестами, осытали воду, разчѣрили мѣсто для крѣпости, основали стѣны, построили церкви во имя Рождества Богородицы и Св. Сергія и въ четыре недѣли г. Свѣяжскъ былъ оконченъ. Окрестные жители, изумленные такою неожиданностью, начали изъявлять покорность и послали въ Москву знатныхъ людей для заявленія царю своей преданности.

Лѣтописи передаютъ намъ, что городъ имѣлъ въ окружности 1200 саж., нѣсколько башенъ и воротъ и заключалъ въ себѣ 6 церквей и два монастыря: женскій и мужской; домовъ княжескихъ и боярскихъ 27, подъяческихъ 2; пушкарскихъ и другихъ военныхъ командъ 40; монастырскихъ 4; церковно-служительскихъ 15; стрѣльцкихъ 200; солдатскихъ 21; торговыхъ и мастеровыхъ 64 и 4 лавки.

Но едва основался этотъ городъ, какъ въ немъ открылась цынготная болѣзнь, страшно опустошавшая войско. Воеводы и люди пришли въ уныніе, а Казанцы пользуясь ихъ бездѣйствіемъ, снова возмущались и тревожили городъ; отгоняли табуны, забирали плѣнныхъ; войска же наши, отъ слабого надзора предавались разврату, и забыли долгъ службы. Когда вѣсть объ этомъ дошла до Іоанна, то туда былъ посланъ съ грамотою митрополита, архангельскій протоіерей Тимоѣевъ со святою водою; надо полагать, что гласъ пастыря произвелъ доброе вліяніе и порядокъ былъ восстановленъ, ибо въ слѣдующемъ году мы видимъ войска эти при взятіи Казани.

Въ настоящее время г. Свѣяжскъ не имѣетъ крѣпости, и только остатки рва и вала напоминаютъ о грозной роля, которую онъ игралъ въ эпоху усмиренія новопріобрѣтеннаго края.

Теперь въ немъ считается: 9 домо з каменныхъ и 294 деревянныхъ, 28 деревянныхъ *лавокъ*; 5 каменныхъ *церквей*; два *училища*, *больница* и 2 *монастыря*: мужской и женскій.

Мужской монастырь во имя *Пресвятой Богородицы*; полагають, что онъ основанъ первымъ его архимандритомъ Германомъ, котораго св. мощи покоятся тутъ же. Говорять, что святитель, вмѣстѣ съ рабочими, трудился надъ сооруженіемъ каменнаго храма и келлій; между ними и теперь показываютъ ту, въ которой жилъ святитель, — она не болѣе полусажени въ квадратѣ, а изъ вещей его хранятся: работы его дикирія и посохъ, и шапочка, въ которой онъ былъ погребенъ.

Между древними грамотами и бумагами, есть много весьма интересныхъ для антикварія; изъ нихъ видно, что въ этотъ монастырь ссылались въ древности государственные преступники.

Въ двѣичьемъ монастырѣ *Св. Троицы*, замѣчательна деревянная Троицкая церковь; говорять, что она постройкой своей современна Иоанну IV и выстроена изъ того лѣса, который срубленъ былъ на горѣ при построеніи города. По наружности нельзя сомнѣваться въ ея древности, но трудно повѣрить, чтобъ деревянная постройка простояла до 300 лѣтъ безъ явнаго поврежденія; иконостасъ церковный старинной живописи, а оклады на ней самаго грубаго чекана времянь XIV столѣтія.

Жителей въ городѣ: мужчинъ 1,048, женщинъ 981, всего 2,929; въ томъ числѣ духовенства бѣлаго, мужч. 28, женщ. 38; монашествующаго, мужч. 28, женщ. 57; *кутцовъ* и торгующихъ по разнымъ свидѣтельствамъ 89, въ томъ числѣ 48 купцовъ 3-й гильдіи, болшею частію не коренныхъ жителей, а принисныхъ.

Свіязки не промышленны, ведутъ мелочную торговлю разными товарами и жизненными припасами.

Заводовъ всего 3, также не замѣчательныхъ своею производительностью.

Ярмарка бываетъ разъ въ году — Петровская 29 Іюня; товару на нее привозится до 44,750 руб., продается на сумму до 19,700 р.

Въ двухъ верстахъ отъ Свияжска, почти при слияніи Свіаги съ Волгою, находится *Макарьевская* пустынь. Монастырь расположенъ въ ущельѣ крутой горы, окруженной со всѣхъ сторонъ лѣсомъ, изъ за вѣтвей котораго блестятъ церковные кресты и купола; зданія монастырскія расположены по горному склону, въ 30 саженьяхъ отъ ея подошвы. Красивая архитектура и уединенная мѣстность, располагають къ благочестію и мы вполне согласны со словами одного писателя, посѣтившаго эту обитель, что „здѣсь истинное убѣжище для спасенія, здѣсь смиренный отшельникъ не найдетъ никакого развлеченія въ теплой молбѣ своей, ничто не волнуется его духа: предъ взорами пустынножителя Богъ и природа.“

Жаль, что церковь и монастырскія службы построены не на вершинѣ горы, ибо ручьи, текущіе въ этомъ мѣстѣ, постоянно подмываютъ фундаменты и могутъ быть причиною преждевременнаго разрушенія строеній.

О времени построенія монастыря ничего неизвѣстно. Существуетъ одна легенда, что будто бы преподобный Макарій Желтоводскій и Уженскій чудотворецъ, освободившись изъ Татарскаго плѣна, въ возблагодареніе Бога за свое спасеніе, приказалъ соорудить на этомъ мѣстѣ церковь. Въ обители хранится икона преп. Макарія, весьма древней живописи,—единственная монастырская рѣдкость.

Въ монастырѣ скончался 1766 г. 24 Апрѣля епископъ Арсеій, извѣстный по превратности своей судьбы. Прежде онъ находился въ Андрузской епархіи, а потомъ въ Москвѣ; но впоследствии отлученъ былъ отъ церкви и сосланъ сюда Іерусалимскій патріархомъ Досифеемъ.

На 1185 верстѣ, близъ д. *Морквани*, лежащей на красивой мѣстности, устроена паровая мукомольная мельница; она поставлена на скатѣ горы, покрытой лѣсомъ. Отсюда и до села Верхняго Услона, правый берегъ весьма разнообразенъ и живописенъ, холмы, то высокіе, то низкіе, то обнаженные, то одѣтые красивою зеленью, тянутся на 10 верстъ и завершаются высокой и грандіозной горой *Услономъ*, противъ которой впадаетъ рѣчка Казанка. Отъ нее, вдоль берега Волги тянутся нѣсколько пароходныхъ пристаней.

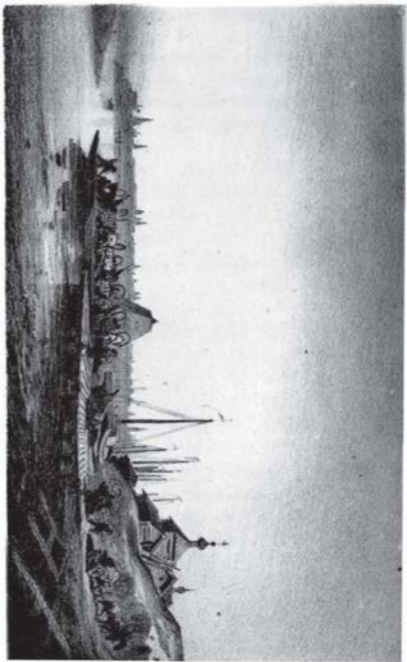

КАЗАНЬ.

Г. КАЗАНЬ.

Когда и кѣмъ построена, Казань, мы не имѣемъ достовѣрныхъ источниковъ. Д'Осонъ, въ своей исторіи Монголовъ, упоминаетъ о Казани въ числѣ Болгарскихъ городовъ, покоренныхъ Батыемъ въ XIII вѣкѣ. Неизвѣстный историкъ, жившій около 20 лѣтъ въ плѣну у Татаръ, въ книгѣ своей „*О первомъ началѣ Казанскаго царства*“, говоритъ: *посла царь Саинъ по мѣстамъ проходя поискавъ и обрѣсть мѣсто на Волгѣ рѣкѣ на самой Украинѣ Рускія земли на сей странѣ Камы рѣки*“ и проч., а какъ Саинъ наслѣдовалъ Батыю, то надо полагать, что Казань основана либо въ XIII, либо въ XIV вѣкѣ, тѣмъ болѣе, что около этого времени о Казани начинаютъ упоминать и Русскіе лѣтописцы.

Сдѣлавшись однажды столицею царей Ордынскихъ, Казань не однократно вступала въ связи съ князьями Россійскими во время ихъ междоусобій и измѣняя имъ, нерѣдко опустошала наши владѣнія. Въ 1296 г., когда царевичъ Эктякъ, призванный на помощь княземъ Симеономъ Суздальскимъ, подходилъ къ Мурому, великій князь Василій Дмитріевичъ, отправилъ противъ Казанцевъ брата своего, Юрія, который прогнавъ ихъ, пошелъ на Казань, разорилъ ее, Жукотинъ,—городъ находившійся неподалеку отъ нынѣшняго Чистополя и многіе другіе Болгарскіе города, а царя Казанскаго взялъ въ плѣнъ. Послѣ этого Казань оставалась въ запустѣніи и была возобновлена ханомъ Улу-Махметомъ, изгнанникомъ Орды Кичакской, который сперва проживалъ въ г. Бѣлевѣ и былъ вытѣсненъ войсками великаго князя Василія Темнаго, за притѣсненіи и жестокости, дѣлаемая имъ жителямъ. Улу-Махметъ выбралъ близъ старой крѣпости новое, болѣе удобное мѣсто, построилъ новую крѣпость, началъ принимать всѣхъ бѣглецовъ, боявшихся набѣговъ Россіянъ, пригласилъ своихъ приверженцевъ изъ Орды, Астрахани, Азова, Крыма и такимъ образомъ основалъ (1438 г.) *Казанскае Татарское царство*.

Черезъ годъ, въ отищеніе за изгнаніе свое изъ Бѣлева, Улу-Махметъ вторгся въ наши владѣнія и 3 Юля уже былъ подъ Москвою,

но простоявъ подъ стѣнами ея въ бездѣйствіи 10 дней, пошелъ въ обратный путь, грабя и опустошая все встрѣчавшееся ему на дорогѣ. Онъ постоянно тревожилъ наши пограничныя съ нимъ земли, а въ 1445 г. взялъ Нижній Новгородъ и осадилъ Муромъ, но былъ прогнанъ нашими войсками. Вскорѣ онъ опять осадилъ Нижний, а сына своего Мамутека, послалъ подъ Суздаль. Слѣдствіемъ этого похода было то, что войска наши были разбиты, а великій князь Василій Васильевичъ Темный попался въ плѣнъ. Вскорѣ послѣ сего, престарѣлый Улу-Махметъ былъ зарѣзанъ; престоломъ завладѣлъ неправильно Мамутекъ, и началъ именовать себя царемъ Казанскимъ.

Изгнанные имъ братья, Касимъ и Ягунъ, отдались подъ покровительство Василія и получивъ отъ него во владѣніе г. Касимовъ на Окѣ, близъ вѣрными его союзниками. По смерти Мамутека, на престолъ Казанскій взошелъ сынъ его, Ибрагимъ (1463). Вельможи Казанскіе, желая усилить вліяніе свое на дѣла царскія и присвоить себѣ право располагать престоломъ, пригласили на царство Касима. Касимъ обратился къ Іоанну Васильевичу, получивъ отъ него войско (1467) и пошелъ подъ Казань, но походъ не былъ удаченъ. Тогда новое войско Русское, подъ предводительствомъ князя Симеона Романовича опустошило землю Черемисскую, а другіе отряды разоряли Ибрагимовы земли, брали Татарскіе суда на Волгѣ и Камѣ. Такъ продолжалось дѣло до 1469 г., когда мать Ибрагимова, взялась было склонить сына на миръ съ Россіей, но, воины Русскіе не хотѣли слушать о мирѣ, „хотимъ искать ратной чести и идти на поганыхъ Татаръ,“ говорили они воеводѣ— и поднявъ паруса, поплыли внизъ по Волгѣ, въ Нижнемъ выбрали себѣ воеводу Руно—и 21 Мая высадились подъ Казанью. Было утро, жители спали, Русскіе бросились на городъ, рѣзали враговъ, освободили нашихъ плѣнныхъ и обремененные добычею отступили къ Коровничьему острову. Ибрагимъ собралъ наскоро войско, ударилъ на Русскій станъ, но былъ отбитъ, а Русскіе возвратились къ Нижнему Новгороду.

Государь, намѣреваясь нанести окончательный ударъ Казани, послалъ новое войско подъ предводительствомъ братьевъ своихъ,

Юри и Андрея: приказалъ войску зимовать, но не возвращаться безъ побѣды. Воля царя была исполнена: Русскіе разбили Татаръ, отняли у Казани воду и приступили къ осадѣ; уstraшенный Ибрагимъ просилъ мира на *всей воли государя Московскаго*. Плѣнники взятые въ теченіи 40 лѣтъ получили свободу.

Казалось что такой миръ (1 Сентября 1469 г.) на долго обезпечитъ восточные предѣлы Россіи, но на дѣлѣ вышло противное. Надменный духъ хановъ, неприязнь къ нашей вѣрѣ, стремленіе народа и владѣтелей къ преобладанію и жажда къ добычѣ, служили постоянными поводами къ нарушенію покорности и мирныхъ договоровъ со стороны Казанцевъ. Хань, возводимые на престолъ, смѣнялись, изгонялись, либо были вѣроломно лишены жизни. Такъ, въ 1478 г. Ибрагимъ разорилъ землю Вятскую, а войска Иоанна III въ 1487 г., подѣ предводительствомъ Мехметъ-Аминя и знаменитаго Холмскаго, взяли Казань и плѣнили царя ихъ Алегама. Мехметъ-Аминь получилъ престолъ Казанскій и возбуждаемый женой своей, вдовой Алегамовой, бывшей нашей плѣнницей, къ ненависти противу Россіи, избѣнилъ царя и 24 Іюня 1505 г., въ день Казанской ярмарки, всѣ купцы наши были перерѣзаны, а посолъ Русскій былъ убитъ. Мятежный Мехметъ-Аминь даже бросился съ огромнымъ войскомъ въ наши предѣлы, осадилъ Нижній Новгородъ, но былъ прогнанъ Нижегородцами. Московскіе воеводы дѣйствовали въ это время нерѣшительно и дали ему уйти безнаказанно. Въ это время царствовалъ великій князь Василій Іоанновичъ. Слѣдуя примѣру своего мудраго родителя, онъ нѣсколько разъ посылалъ войска подѣ Казань, но походы эти, по неурядительности воеводъ, были не удачны, и только ограничивались разореніемъ окрестностей и земель подвластныхъ Казани, да для стѣсненія Казанцевъ заложенъ былъ на берегу Волги и Суры укрѣпленный городокъ Василь-Сурскъ, который въ то же время служилъ оплотомъ для насъ и сборнымъ пунктомъ для войскъ.

На престолъ Россійскій взошелъ Іоаннъ IV; мятежный духъ Казанцевъ не ослабѣвалъ. Юный царь съ рѣшимостію зрѣлаго правителя, положилъ покорить непокорное царство и 14 Февраля 1550 г., предводительствуя 60,000 войскомъ былъ уже подѣ Ка-

занью, но приступить былъ неудаченъ и Иоаннъ отступая съ войскомъ, въ 30 верстахъ отъ города выбралъ мѣсто для новой крѣпости, а въ Маѣ 1551 г., эта твердыня была уже готова и названа *Свияжскомъ*; горная сторона Волги объявлена Русскою землею, а ханъ Казанскій Шейхъ Али, названъ наместникомъ Русскаго царя. Между тѣмъ какъ новая крѣпость стѣснила Казань, воевода, князь Серебрянный - Оболенскій, дѣлалъ поиски въ ея окрестностяхъ; Мордва, Чуваши, Черемисы, присягнули на вѣрность царю Русскому; ихъ приписали къ Свияжску, освободили на три года отъ ясака и водили въ битвы подъ Казань.

Между тѣмъ въ Казани снова начались безпокойства, народъ раздѣлился на партіи: одни хотѣли Ухтемыша и Сумбеку, другіе Крымскаго хана, третьи держались Астрахани и Ногаевъ, четвертые Русскаго царя и Шейхъ - Али, но едва послѣдній утвердился на престолѣ, какъ умертвилъ 70 вельможъ, обвиненныхъ имъ въ измѣнѣ. Казанцы вознегодовали и просили у царя Русскаго наместника. Назначенъ былъ князь Минулинскій, но только подошелъ онъ съ войскомъ къ Казани, какъ Казанцы, взволнованные ложнымъ слухомъ, что Русскіе хотять ихъ перерѣзать, заперли ворота и рѣшились защищаться.

Войска возвратилсь въ Свияжскъ 12 Марта, а 24 числа въ Москвѣ рѣшено было идти для *покоренія Казани*. Слухъ о грозномъ ополченіи для разрушенія сильнаго Магометанскаго царства разошелся, привлекъ въ Казань многихъ удалцевъ Астраханскихъ, Крымскихъ и Ногайскихъ, поволжье возстало противъ насъ и Крымскій ханъ, Девлетъ Гирей вторгся въ Россію, но былъ совершенно разбитъ подъ Тулою и бѣжалъ.

3-го Юля войско тронулось въ походъ и 13 Августа достигло Свияжска. Не смотря на проливные дожди и дороги, испорченные неприятелемъ, 19 Августа 1552 г., 150,000 воиновъ были уже противу Казани; 23 числа городъ былъ обложенъ со всѣхъ сторонъ; отчаянныя вылазки Татаръ 23, 26 и 29 Августа были отбиты; весь отрядъ славнаго наѣздника Япанчи уничтоженъ. 6 Сентября укрѣпленный Арскій городокъ взятъ приступомъ. Тайникъ, откуда Казанцы урала воду — подорванъ. 30 Сентября князь Воротынскій, послѣ же-

стокой битвы занялъ часть стѣны и башню. Наконецъ 1 Октября взорвали главные подкопы, Русскіе вторглись въ городъ; Татары защищались отчаянно и оттѣснили было часть войска; тогда Іоаннь, схватилъ знамя, сталъ въ городскихъ воротахъ и удержалъ бѣгущихъ. Битва возобновилась съ большимъ ожесточеніемъ и подосѣвшия свѣжія войска, *помогли усталымъ воннамъ*. Царь Едигерь влѣтъ былъ въ плѣнъ, а защитники его пали до единого. Главный, воевода, князь Воротынскій, первый поздравилъ царя со изгнѣнъ города, въ память чего, на томъ мѣстѣ, гдѣ стоялъ царь со знаменемъ, 3 Октября былъ воздвигнуть храмъ Благовѣщенія. Въ Москвѣ же намятникомъ этого знаменитаго въ лѣтонисяхъ нашихъ событія, служить Покровской соборъ Василья Блаженнаго.

На другой день Іоаннь торжественно въѣхалъ въ городъ, воздавъ *благодареніе Богу за побѣду, учредилъ въ немъ епархію и судебныя мѣста*, назначилъ въ городъ воеводу, а Татаръ переселилъ въ предмѣстья.

Въ 1714 году, Петръ учредилъ здѣсь губернію и сдѣлалъ Казань губернскимъ городомъ. Въ 1774 г. Казань обращена была въ пепель Пугачевымъ. Едва городъ отстроился, какъ въ 1815 г. сгорѣлъ до половины; въ 1842 г., его постигло такое же несчастіе, но по губительному дѣйствию огня, оно превосходило все прежнія: выгорѣла почти вся — и печальные слѣды этого опустошенія видны еще и по нынѣ.

Топографія. Г. Казань находится подъ 55°48' с. ш. и подъ 67°9' вост. д., въ 782 в. отъ Москвы и 1456 в. отъ Петербурга. Гербъ Казанскій изображаетъ на бѣломъ полѣ крылатаго чернаго змѣя (Зиланта), съ красными крыльями, подъ золотою короною.

Городъ расположенъ на р. Казанкѣ, въ 7 верстахъ отъ берега Волги. Если кому случится взглянуть на Казань весною, во время разлива съ парходной пристани, то увидить прекрасную картину; въ это время Волга и Казанка сливаются свои воды вмѣстѣ, покрывая все низменности и подходя подъ самый городъ, который кажется какъ бы стоящимъ на озерѣ,

Казанка омываетъ сѣверозападную часть города, на которой находится крѣпость или Кремль. Онъ стоитъ на обрывистомъ холмѣ, обведенъ бульваромъ, называемымъ купеческимъ и служитъ началомъ пригороковь, на которыхъ построена сѣверная и восточная части города. Эти холмы снижаются къ югу и оканчиваются низменностію, охватывающею южную, западную и сѣверную его части; за нею, къ западу, на возвышенностяхъ лежать: *Адмиралтейская* слобода, соединяющаяся съ городомъ высокою дамбой, *Зилантовъ* монастырь, предместье *Ягодное*, пороховой заводъ и монастырь *Кизимескихъ* чудотворцевъ, осыпанный сосновой рощей. По восточную сторону города лежитъ *Арское* поле, застроенное прекрасными зданіями Института благородныхъ дѣвицъ, Военнаго Госпиталя и Духовной Академіи. За ними идетъ общественное кладбище; влѣво, на хѣстности, пересѣченной обрывами, тянется березовая роща, служащая мѣстомъ лѣтней загородной прогулки — она называется *Швейцаріей*, а нѣсколько южнѣе видѣются два озера *Кабана*, изъ которыхъ ближайшее къ городу соединяется съ рѣчкой Казанкой каналомъ, называющимся *Булакъ*.

Параллельно Булаку идутъ нѣсколько улицъ вдоль города, изъ которыхъ главнѣйшія: *Воскресенская*, она начинается отъ Кремля и кончается зданіями Университета и Клиники. Ниже ея идетъ *Проломная*, одинъ ея конецъ нѣсколько южнѣе Кремля, а на другомъ концѣ находится торговая площадь. Еще южнѣе идетъ каналъ Булакъ, а за нимъ улица *Ямская*, соединяющаяся съ дамбой и проходящая за сѣвную площадь. Около дамбы, по берегу Казанки, построены амбары и лавки и это мѣсто называется *биржей*. Сѣвернѣе Воскресенской улицы, отъ Кремля и до театра, идетъ улица *Покровская*; а между этими двумя улицами тянется оврагъ, въ которомъ находится небольшое озеро, называемое *Черное*; оно обсажено аллеями и служитъ мѣстомъ для городскихъ прогулокъ. Оврагъ этотъ примыкаетъ къ *Дровяной* площади, которая съ одной стороны соединяется съ *Театральною* площадью, а съ другой окаймлена холмомъ, украшеннымъ садами купцовъ Круениковыхъ. За этой мѣстностію идутъ нѣсколько прямыхъ же и широкихъ улицъ, ведущихъ на Арское поле, изъ которыхъ луч-

шая— *Грузинская*; она служитъ какъ бы продолженіемъ Покровской улицы.

Перпендикулярно имъ идетъ еще нѣсколько улицъ, напр. большая и малая Казанскія и другія — онѣ проходятъ поперекъ всего города отъ Чернаго озера.

Площадей торговыхъ 4: *рыбная, сынная, мочальная и деревянная.*

Большая часть улицъ и площадей вымощены булыжными камнями съ тротуарами для прохожихъ.

Вообще Казань, имѣетъ много прекрасныхъ зданій и носить нѣ признаки благоустроеннаго города. Надо жалѣть что частые и губительные пожары, вредно дѣйствовали на его благосостояніе и слѣды ихъ во многихъ мѣстахъ видны и по нынѣ; хотя бѣдствія давно совершились, но утраченное богатство, нажитое десятками лѣтъ, не всегда вознаграждается трудами остальной жизни частнаго человѣка, и потому не удивительно, если подлѣ каменнаго дома стоитъ обгорѣлая развалина, либо заборъ окружающій понелице; ихъ не мало въ Казани!

Городъ дѣлится на пять частей и девять слободъ: 1) *Адмиралтейскую*, 2) *Суконную*, 3) *Ямскую*, 4) *Нюдную*, 5) *Козью*, 6) *Гривку*, 7) *Хижинскую* и двухъ татарскихъ слободъ: 8) *Вторую* и 9) *Новую*.

Достопримѣчательности. *Кремль.* Основаніе Кремля приписываютъ хану Улу-Махмету въ XV столѣтіи. Онъ обнесенъ былъ двойною деревянною стѣною, изъ толстыхъ дубовыхъ бревень, связанныхъ внутри такими же перемычками; промежутокъ между стѣнъ былъ засыпанъ каменьями и несомъ съ глиною; снаружи стѣны былъ вырытъ ровъ. Время и частые пожары окончательно уничтожили прежнія постройки; нынче ровъ засыпанъ, а прежняя деревянная стѣна замѣнена каменною, въ 735 саж. въ окружности. До нашествія Пугачева она имѣла нѣсколько башенъ съ воротами, изъ которыхъ теперь сохранились только три: *Спаская*, чрезъ которую въѣзжаютъ въ Кремль съ Воскресенской улицы; *Тайниц-*

кая, которая выводитъ изъ Кремля на р. Казанку и *Пятницкая*, на сѣверовосточной сторонѣ.

Но нынѣшній Кремль гораздо менѣе древняго, что видно изъ крестнаго хода, ежегодно совершаемаго по тому пути, гдѣ были старыя стѣны, о которыхъ мы упоминаемъ въ своемъ мѣстѣ.

Въ нынѣшнемъ Кремлѣ замѣчательны: *Благовѣщенскій ка-ведраальный соборъ*, основанный Иоанномъ Грознымъ; на томъ мѣстѣ гдѣ царь водрузилъ крестъ, церковный алтарь. Сперва соборъ былъ деревянный, но въ 1562 г., стараніемъ перваго Архіепископа Казанскаго, Гурія, поставленъ каменный.

Здѣсь, въ богатой ракъ, опочиваютъ мощи святителя Гурія, перенесенныя изъ Спасопреображенскаго монастыря, а въ ризницѣ хранятся *жезлы, ризы*, его древнее *Евангеліе*, писанное въ Твери и *сѣдло*, которое употребляли Казанскіе Архипастыри, при совершеніи священнослуженія въ Вербное Воскресенье, въ память шествія Христа-Спасителя въ Иерусалимѣ. 9 *Клобуковъ* митрополитскихъ, изъ которыхъ два, вязаны св. Варсонофіемъ. *Панагія* митрополита Лаврентія, усыпанная драгоценными камнями и жемчужомъ. Серебряная *умывальница* и *кувшинъ*, подаренныя архіепископу Иларіону, императрицей Анной Иоанновной. *Евангеліе*, покрытое *золотыми* досками съ драгоценными камнями. *Сосудъ* золотой, *дискосъ* и *звѣздца*, и золотой *крестъ*, осыпанный алмазами, пожертвованный патріархомъ Адріаномъ. Вообще ризница соборная богата и заключаетъ въ себѣ много рѣдкостей.

Монастырь *Спaso-Преображенскій* основанъ въ 1556 г. повелѣніемъ царя Іоанна IV и благословіемъ митрополита Макарія. Въ немъ покоятся *мощи* св. Варсонофія, (Епис. Тверскаго) въ ракъ украшенной серебромъ. Соборъ былъ прежде деревянный; каменный выстроенъ между 1596 — 1640 годами. Въ оградѣ обители находится *часовня*, устроенная на томъ самомъ мѣстѣ, гдѣ были обрѣтены мощи св. Гурія и Варсонофія.

Здѣсь же погребены: Ефремы, митрополитъ Казанскій; въ смутное время междоцарствія онъ вмѣстѣ съ извѣстнымъ дьякомъ Шульгинимъ, правилъ Казанью, и обладая умомъ и даромъ краснорѣчія, былъ одинъ изъ тѣхъ, которые склонили вдовствующую ца-

риду, инокиню Марю, изъявить согласіе на вступленіе на царство Михаила Феодоровича. Онъ же возложилъ вѣнецъ на юнаго монарха въ коронаціе 1613 г.

Арсеній Епископъ Андрузскій, бывший въ заточеніи въ Свіажскоѣ Макарьевскоѣ монастырѣ.

Кахетинскій царевичъ, Теймурза, умершій въ 1740 г. Надъ его надгробіемъ двѣ надписи, изъ которыхъ выпишемъ оригинальную.

Стани здѣ путниче, надъ гробомъ умилися

Пожни смерть — о усопшемъ помолися.

Церковь *Киріана и Устиньи* находится близъ Спасопрображенскаго монастыря; построена по повелѣнію Іоанна Грознаго въ день взятія Казани, 2 Октября 1552 г. Прежде была деревянная, но въ 1801 г., пожертвованіями Казанскаго дворянства, на мѣсто разрушавшейся древности, построена каменная церковь такого же вида и тѣхъ же размѣровъ, какъ прежняя деревянная.

Церковь *Нерукотвореннаго образа Спасителя*, построена была изъ дерева 4 Октября 1552 г. повелѣніемъ царя Іоанна Грознаго, въ память и честь знамени царскаго, съ которымъ онъ совершилъ славный подвигъ покоренія Казани. Императоръ Николай 1-й, дабы увѣковѣчить достославное событіе, повелѣлъ на этомъ мѣстѣ возвести каменную церковь.

Изъ гражданскихъ зданій замѣчательны: *присутственныя мѣста*, въ одной изъ комнатъ которыхъ, находился *тронный залъ*, — прекрасное и даже лучшее строеніе въ Казани. Полагаютъ что въ древности тутъ были палаты царскія.

Дворецъ, прекрасное зданіе, въ которомъ помѣщается начальникъ губерніи и его канцелярія.

Въ Кремлѣ же, въ особомъ домѣ, при кафедральномъ соборѣ, помѣщается архіепископъ Казанскій и его епархіальное управленіе.

Башня Сююмбеки или Сумберки. Колоссальное и красивое сооруженіе; говорятъ будто бы остатокъ могущества Орды, но разбирая строго стиль архитектуры, надо полагать, что она построена въ прошлокъ столѣтіи, въ эпоху царствованія императрицы Анны Іоанновны, тѣмъ болѣе, что Грозный, покоритель Казани, взявши Кремль, приказалъ истребить въ немъ не только дома, но даже

разметать молитвенные храмы и гробницы царей! Казанские Татары по преданию утверждали, что въ яблोकѣ на башенножъ шницѣ, будто бы хранятся какія-то таинственныя для нихъ бумаги, но это жѣніе оказалось ложнымъ, потому что яблоко и двуглавый орелъ были поставлены въ царствованіе императрицы Анны Иоанновны, а въ 1830 году этотъ шаръ, по приказанію министра внутреннихъ дѣлъ, былъ снятъ, осмотрѣнъ, — и мечта татарская разрушилась: онъ оказался пустой, и сдѣланъ изъ латуни. Высота башни 244 ф., въ одной сторонѣ ея основанія 42, а въ другой 36 ф.; архитектура башни очень изящна.

Богородицкій Казанскій двѣничій монастырь, находится вблизи Кремля; построенъ въ 1579 г., по случаю явленія иконы Казанской Божіей Матери. Особенное почитаніе этой святыни веѣми Русскими, налагаетъ на насъ священную обязанность рассказать хотя вкратцѣ событія, сопровождавшія ея обрѣтеніе.

23 Іюня 1579 г. случился пожаръ въ домѣ стрѣльца, Данила Онучина, или какъ говорятъ лѣтописи *„въ домъ мужа имуца мудрость на войнѣ стрѣльбою“*. при чемъ огонь истребилъ часть города около Кремля, Спасопреображеній монастырь и дворъ великокняжескій.

Онучинъ хотѣлъ приступить къ постройкѣ новаго дома, какъ 10-ти лѣтней дочери его Матронѣ, явилась во снѣ Божія Матерь, извѣщая, что на жѣтѣ сгорѣвшаго ихъ дома, скрывается ея пречистый образъ, о чемъ повелѣла она сообщить городскому начальству.

Матрона, исполняя велѣніе святаго видѣнія, объявила о немъ боярину, князю Андрею Нетреву, дьяку Михаилу Битяговскому и Василью Щулепину, которые не обратили должнаго вниманія на событіе. Архіепископъ Іеремія, съчелъ рассказъ Матроны за мечту юнаго воображенія.

Тогда Матрона приступила сама къ обрѣтенію иконы и пошла ея на пепелищѣ дома Онучина, гдѣ была печь, на глубинѣ двухъ аршинъ, завернутую въ старый вишневаго цвѣта рукавъ, столь новую съ виду, какъ будто она недавно была написана. Вислѣдствіи слухи разнеслись, что обрѣтенный образъ Пречистой Дѣвы, есть списокъ съ того самаго чудотворнаго образа, который вывезенъ

быть изъ Иерусалима въ Константинополь супругою греческаго царя Θεофила, Евдокію, и полагали, что онъ привезенъ въ Казань какииъ нибудь жагометаниномъ, принявшимъ Христіанскую вѣру. Это случилось 8 Іюля 1579 г. Въ этотъ достопамятный день, множество народа собралось на мѣсто обрѣтенія и архіепископъ Казанскій, Іеремія, перенесъ икону съ торжествомъ въ церковь св. Николая Тульскаго.

Послѣ нѣсколькихъ чудесъ, совершившихся при чудотворной иконѣ Божіей Матери, какъ то: недужныхъ и прозрѣнія двухъ слѣпыхъ, три года не видѣвшихъ свѣта, Іеремія приказалъ снять епископъ съ нея и отправилъ въ Москву къ царю, при подробномъ описаніи происшествія. Іоаннъ IV повелѣлъ, на мѣстѣ обрѣтенія иконы, построить деревянную церковь во имя Пресвятой Богородицы и устроить дѣвичій монастырь. Дѣвица Матрона обрекла себя на иноческую жизнь и была первою сеетрою сего монастыря.

Въ 1594 г., по повелѣнію царя Θεодора Іоанновича, заложенъ былъ каменный храмъ въ память чудотворнаго явленія Казанской Божіей Матери, а самая икона изукрашена драгоценными камнями, золотомъ и жемчугомъ изъ сокровищницы государевой. Императрица Екатерина II, въ бытность свою въ Казани (1768), отслужала въ монастырѣ обѣдню и по окончаніи ея, приложила на икону не большую корону изъ брилліантовъ; но и эта церковь была по ветхости разобрана и всѣ нынѣшнія монастырскія постройки, начатыя съ главнаго храма въ 1791 г., были окончены около 1816 года.

Икона Казанской Богоматери стоитъ въ соборномъ храмѣ новѣйшей архитектуры о пяти главахъ, построенномъ весьма изящно и въ колоссальныхъ размѣрахъ. Длина и вышина его 20 саж. 2 арш.; большой куполъ украшенъ колоннадою Коринтскаго ордена, а боковые фронтоны храма, поддерживаются колоннадами ордена Ионическаго.

Списокъ съ иконы Казанской Божіей Матери, былъ у князя Пожарскаго въ 1612 году и прославился при изгнаніи Поляковъ изъ Москвы; преподобный Сергій, являсь въ сновидѣніи архіепископу Арсенію, предсказалъ, что молитвами Пресвятыя Богородицы Казан-

ской, Всевышній истребить непріятеля. Вѣсть о чудесномъ видѣніи Арсенію, разошлась по всему войску, оно одушевилось надеждой на заступленіе Пречистой Богоматери и смѣло двинулось къ Москвѣ. 22 Октября предсказаніе совершилось, древняя столица была освобождена отъ Поляковъ и церковь наша положила, въ этотъ достопамятный день, совершать благодарственное моленіе Казанской Вожіей Матери.

Монастырь Иоанно-Предтеченскій, мужской заштатный, находится близъ Кремля. Въ немъ главная церковь во имя Усѣкновенія главы Іоанна Крестителя, архитектурой весьма схожая на храмъ Василія Блаженнаго въ Москвѣ. Полагаютъ, что онъ построенъ иждивеніемъ святителя Германа. Пожары истребили его богатство и теперь въ немъ примѣчательнъ только образъ св. Германа, въ которомъ хранятся части его святыхъ мощей.

Къ этому монастырю приписанъ упраздненный монастырь св. великомученика *Феодора Стратилата*, пришедшій въ запустѣніе послѣ пожара 1842 г.

Монастырь Зилаитовскій Успенскій, основаніемъ своимъ обязанъ Іоанну Грозному. Прежде онъ былъ построенъ въ 1^{1/2} верстахъ отъ города, на послѣднемъ уступѣ Зилаитовой горы, на лѣвомъ берегу р. Казанки, на томъ самомъ мѣстѣ, гдѣ была ставка и церковь государевы во время осады Казани и гдѣ погребены тѣла убитыхъ при осадѣ воиновъ, почему и монастырь назывался въ то время *Русскимъ кладбищемъ*.

Въ 1559 г., весеннимъ разливомъ его разрушило и онъ перенесенъ на вершину горы, гдѣ была также ставка Іоанна IV. Теперь онъ находится въ 5-й части города, въ трехъ отъ него верстахъ. Его мѣстность прекрасная, онъ охваченъ съ трехъ сторонъ Казанкою и стоитъ весь въ зелени на *Зилаитовой* горѣ, про которую преданіе говоритъ, что въ одной изъ ея нещерь, живаль когда-то крылатый змѣй *Зилаитъ*; онъ леталь для утоленія жажды на озеро, которое потому и называется змѣинымъ.

Монастырь окруженъ каменной оградой съ бойницами и крытыми переходами; въ немъ нѣсколько церквей, изъ которыхъ по древности заслуживаютъ вниманія: *Успенскій соборъ*, построенный въ 1625 г.;

въ немъ иконостасъ пожертвованъ царицею Анастасіею. Мѣстная икона *Смоленской Божіей Матери*, Византійскаго письма, бывшая въ походахъ царя Іоанна. Иконы: *Господа Саваова*, *Великомученицы Екатерины*, *святителя Николая* и *Соборъ Богородицы*, весьма древнія. *Ковчегъ* серебрянный съ позолотою, въ срединѣ рукояти изображенъ вооруженный витязь съ трубою, возвѣщающій славу Казани; на ковчѣ надпись: *ниже возвеселимся и любовію усладимся и овъки тоя не лишимся.*

Памятникъ надъ могилою убитыхъ подъ Казанью воиновъ находится на холмѣ въ 1½ верстахъ отъ города, неподалеку отъ Московскаго тракта, на томъ мѣстѣ гдѣ былъ прежде монастырь Успенскій; потому тутъ была часовня, а въ 1812 г. начать постройкой настоящій памятникъ, который оконченъ въ 1823 г. Онъ построенъ по чертежу архитектора Алферова, имѣетъ видъ усѣченной пирамиды, 10 квад. саж. въ основаніи и 10 саж. высоты, съ фронтонами со всѣхъ сторонъ. Площадь вокругъ памятника, крыльца и фронтоны выложены камнемъ; вершина увѣнчана вызолоченнымъ крестомъ, а весь памятникъ снаружи обложенъ листовымъ желѣзомъ. Внутри, въ углахъ устроены четыре келліи; а въ срединѣ церковь во имя *Нерукотвореннаго образа* Всемилостиваго Спаса; подъ спудомъ, въ подземельной пещерѣ, устроенъ гробъ, въ которомъ собраны кости воиновъ. Въ этой церкви совершается каждую субботу и воскресенье Богослуженіе архимандритомъ или однимъ изъ іеромонаховъ Зилантова монастыря.

Адмиралтейство было основано по повелѣнію Петра I въ 1718 г. на устьѣ р. Казанки, на пашенной землѣ Зилантова монастыря и села *Бежбалды*. Тутъ же устроены были жилища для рабочихъ и такимъ образомъ основалась адмиралтейская слобода, сохраняющая и по нынѣ свое названіе.

Во время Петра и послѣ, тутъ строились всякаго рода суда для Каспійской флотиліи и для гардютныхъ командъ, разбѣзжавшихъ по Волгѣ, для охраненія торговли отъ грабежей и разбоевъ.

Здѣсь, подъ навѣсомъ хранится галера *Тверь* на которой императрица Екатерина II совершила свое путешествіе по Волгѣ. По остаткамъ украшеній видно, что она была отдѣлана съ роскошью,

подобающей для державной путницы, а потому трудно предположить, чтобы вышнія деревянные фигуры были современны ея построению.



ГАЛІЕРА ИМПЕРАТРИЦЫ КАТЕРИНЫ II.

Теперь адмиралтейство совершенно уничтожено и построекъ судовъ не производится.

На противоположномъ берегу Казанки, за Адмиралтейской слободой находится *пороховой заводъ*, устроенный между 1776—1787 годами.

Издали онъ кажется небольшимъ городкомъ, примыкающимъ къ Зылаитову монастырю и служить какъ бы продолженіемъ красиваго пейзажа обители. Онъ снабжаетъ порохомъ и другими огнестрѣльными припасами преимущественно Сибирь, Астрахань и Кавказъ.

Университетъ: Въ главѣ учебныхъ заведеній стоитъ Казанскій *университетъ*, основанный въ 1804 г. При немъ находится: обсерваторія, кабинеты физической, зоологической, ботанической и также садъ съ оранжереями, клиника, химическая лабораторія, значительная бібліотека, анатомическій театр и собраніе разныхъ монетъ и рѣдкостей, между которыми есть золотой самородокъ въ 7 ф. 24 зол. и платиновый въ 1 ф. 28 зол.

Зданія университетскія прекрасны, состоятъ изъ нѣсколькихъ просторныхъ флигелей, а на дворѣ главнаго флигеля, находятся *памятникъ поэту Державину*.

Учебныя заведенія: *Училище* военнаго вѣдомства, двѣ *гимназіи*, женское *Маріинское* училище 1-го разряда, Родіоновскій женскій *институтъ*, 5 училищъ *приходскихъ*, 1 *уѣздное*— это училища свѣтскія, и духовныя: *академія*, *семинарія* и училища мужское и женское.

Сѣверовосточная земледѣльческая *ферма* при управленіи государственныхъ имуществъ (въ 9 верстахъ отъ Казани).

Всѣ эти заведенія основаны, либо правительствомъ, либо при содѣйствіи его и частныхъ лицъ, но основаніе Родіоновскаго института принадлежитъ исключительно одному лицу — подполковницѣ Родіоновой, которой потомство обязано вѣчною признательностію за ея пожертвованія. Во время нашествія на Казань Пугачева, между несчастными жертвами его злодѣйства, былъ подполковникъ Родіоновъ, человекъ весьма зажиточный, послѣ котораго всѣ его имѣнія и домъ въ Казани перешли во владѣніе его вдовы. Она, потерявъ мужа въ общемъ бѣдствіи, послѣдніе дни жизни посвятила Богу и добрымъ дѣламъ и завѣщала село свое Масловку, домъ и значительную сумму денегъ въ пользу казны, съ условіемъ, чтобъ на эти средства, правительство учредило какое либо женское учебное заведеніе, преимущественно для воспитанія дѣвицъ купеческаго сословія, изъ котораго сама происходила. Завѣщаніе ея было исполнено и учрежденный институтъ названъ Родіоновскимъ.

Въ числѣ *благотворительныхъ* заведеній состоятъ: больница, богадѣльня и три пріюта: Николаевской, Александровской и Мусульманской; послѣдній устроенъ почетнымъ гражданиномъ Юнусовымъ.

Заведенія *исправительныя*: тюрьма, арестантская рота и рабочій домъ.

Библіотеки. Кромѣ бібліотеки университетской и другихъ при учебныхъ заведеніяхъ, въ Казани содержитъ *библіотеку для членівъ* книгопродавецъ купецъ Мясниковъ, и чрезъ книжный магазинъ Дубровина, можно выписывать книги. Г. Дубровинъ комисіонеръ Казанскаго университета.

Военныя команды и другія учрежденія. Гарнизонный баталіонъ и команды: телеграфная, жандармская, вѣдомства путей сообщеній, команда при пороховомъ заводѣ и временно квартирующія войска, которыя вѣняются по распоряженіемъ военнаго министерства.

Почтовая контора находится на театральной площади, а неподалеку отъ театра помѣщена *телеграфическая станція*.

Въ Казани находится правленіе VI округа Путей Сообщенія, здѣсь же и помѣщается 1-е отдѣленіе этого округа.

Торговля. Исторія передаетъ намъ, что торговля Казани процвѣтала еще подъ владычествомъ Татаръ. Самое географическое

ея положеніе, на перепутьѣ между Европой и Азіей и при слияніи большихъ рѣкъ Волги и Камы, должно было развить въ этомъ мѣстѣ промышленность и торговлю. Первымъ историческимъ народомъ, о которомъ дошли до насъ положительныя извѣстія, были Болгары. Царство Болгарское, какъ извѣстно, было сильно, богато, и населено народомъ предприимчивымъ и промышленнымъ, а столица его, Болгары, развалины которой и нынѣ еще существуютъ въ Казанской губерніи, была складочнымъ пунктомъ товаровъ для Востока и Запада. Нашествіе Батыя сокрушило торговлю на время, а полчища Тимура стубили ее окончательно и на развалинахъ Болгаръ возникло царство Казанское. Казань замѣнила столицу погибшаго царства, новые обитатели смѣшались съ покореннымъ народомъ и промышленный духъ Болгаръ, перейдя въ ихъ завоевателей, сосредоточился въ Казани, которая съ того времени стала на ряду промышленныхъ городовъ и сохранила этотъ характеръ до нашихъ временъ.

Такимъ образомъ мы видимъ, что еще въ XV столѣтіи сюда съѣзжались купцы со всѣхъ сторонъ, обмѣнивать свои произведенія и торговая дѣятельность болѣе всего сосредоточивалась въ бывшую въ Казани ярмарку на 24 Іюня.

Избѣненіе русскихъ купцовъ на ярмаркѣ 1503 г. и расхищеніе ихъ товаровъ, безъ сомнѣнія имѣло вліяніе на Казанскую торговлю, ибо послужило поводомъ къ указанію (1525 г.) для Русскаго купечества складочнаго мѣста торговымъ произведеніямъ въ Василь - Сурскѣ, а потомъ у Макарья. Частыя войны Татаръ съ нами и наконецъ совершенное покореніе Казани Русскому оружію, разсеявъ или истребивъ большую часть ея жителей, окончательно уничтожали ея торговлю и Казань, населенная первоначально людьми ратными, оставалась въ такомъ положеніи долгое время, пока притокъ христіанскаго населенія подыялъ ее изъ усыпленія, а предприимчивый духъ Петра I связавъ Каспійское море съ Балтійскимъ, указавъ новый путь сбыту богатствъ здѣшняго края и можно сказать возродилъ въ Казани ту промышленную и торговую дѣятельность, которую мы видимъ въ настоящее время.

И дѣйствительно, Казань имѣетъ множество фабрикъ и заводовъ, на которыхъ перерабатываются сырыя произведенія, какъ Ка-

занской губерніи, избылующей ими съ избыткомъ, такъ и губерній сосѣднихъ и сбываются большею частію на Ирбитскую и Нижегородскую ярмарки, а Казанскіе купцы ведутъ обширный торгъ съ Оренбургской губерніей, Сибирью, Китаемъ и даже Вухарой, Хивой, Персіей и Туркестаномъ.

Торговля городская, сосредоточивается въ обширномъ каменномъ гостинномъ дворѣ, котораго одинъ фасадъ выходитъ на Воскресенскую улицу, кромѣ того на такъ называемомъ *толчкѣ*, (толкучемъ рынкѣ), прилежащемъ къ заднему фасаду гостиннаго двора, на сѣвнйи площади, гдѣ преимущественно торгуютъ Татары, и на базарахъ, которые бывають весьма многолюдны и пестры, ибо на нихъ сходятся окрестные жители: въ томъ числѣ Татары, Чуваша и Черемисы. Торговля вышняя идетъ чрезъ р. Вятку, Каму и Волгу и сухолутьемъ чрезъ Уфу, Пермь и Вятку.

Отъ этого лѣтомъ, замѣтно постоянное движеніе судовъ и пароходовъ, то приходящихъ, то отходящихъ отъ Казанскихъ пристаней и нескончаемыя вереницы обозовъ, между берегомъ Волги и городомъ; а зимою всѣ постоялыя дворы, которыхъ множество въ Казани, загромождены возами съ разною кладью.

Фабрики и заводы. Въ Казани считается 126 разныхъ фабрикъ и заводовъ! — Цифра огромнѣйшая, превосходящая далеко всѣ Приволжскіе города; изъ нихъ: салотопенныхъ—5, сальносвѣчныхъ—11, мыловаренныхъ—10, стеариновый и мыловаренный вмѣстѣ — 1, коженныхъ — 10; козловыхъ — 12, яловочныхъ—4, опойковыхъ—11, барановыхъ—6, войлочныхъ—2, суконныхъ—1, клейныхъ—7, воскоблительныхъ и свѣчныхъ—9, китайскихъ—5, ваточныхъ—4, канатныхъ—1, химическихъ—1.

Среднѣе числомъ на всѣхъ заводахъ выдѣлывается товаровъ въ годъ, на сумму до 1,300,000 р. сер.

Мы упомянули здѣсь только о важнѣйшихъ, между которыми болѣе заслуживають вниманія стеариновый и мыловаренный—*Крестовникова*. Мыловаренный—*Курманова*. Салотопенный—*Плешанова*. Кожевенные—*Адамышева* и наслѣдниковъ купца *Павлова*. Кожевенными заводами особенно славится Казань; на нихъ преимущественно выдѣлывается отличнаго качества сафьянъ и возель;

сырые материалы приобретаются для нихъ, какъ въ Казани, такъ равно и на Ирбитской, Мензелинской и Бугульминской ярмаркахъ. Замѣчательно, что кожевенное производство было исключительнымъ ремесломъ еще у Болгаровъ и перейдя къ Татарамъ по наслѣдству, развилось издревле въ Казани и удерживается съ почетомъ и по настоящее время. Искусство выдѣлки кожъ, частію осталось за Татарами, но частію имъ занимаются и Русскіе Казанцы. За этимъ промысломъ слѣдуетъ упомянуть о мыловареніи; прежде оно было въ цвѣтущемъ состояніи и лѣтъ за 60 предъ симъ, составляло главную отрасль промысла Казани, но теперь оно хотя и не въ упадкѣ, однакоже не такъ сильно какъ было.

Вообще Казанское купечество торгуетъ хлѣбомъ, кожами и въ особенности красною юфтою; саломъ, сальными, стеариновыми и восковыми свѣчами, чаемъ, поташемъ и рыбными, мануфактурными и колониальными товарами. Число торгующихъ по свидѣтельствамъ разнаго рода доходить до 665, въ этомъ числѣ купцовъ: 1-й гильдіи—17, 2-й—53 и 3-й—312.

Пристани: Пристаней собственно двѣ: *Усть-Казанская* и *Бакалдинская*. Къ первой пристаютъ пароходы разныхъ обществъ и ихъ баржи, а ко второй парусныя и грузовыя суда и плоты; послѣдняя состоитъ собственно изъ двухъ пристаней, лежащихъ одна отъ другой на 1¹/₂ версты; одна изъ нихъ называется *Старая*, а другая *Новая Бакалда*.

Усть-Казанская пристань начинается отъ устья р. Казанки и идетъ внизъ по теченію; каждое пароходное общество имѣетъ свою отдѣльную пристань; онѣ стоятъ въ слѣдующемъ порядкѣ: ближайшая къ устью Казанки: 1) общества „Польза“, потомъ 2) „Кавказъ и Меркурій“, 3) Камско-Волжскаго пароходства, 4) Соважа, 5) купца Климова, 6) Савостьянова, 7) „Самолетъ“, 8) Общества пароходства по Волгѣ и 9) „Дружина“.

Судовая или Бакалдинская пристань лежитъ версты двѣ ниже пароходной, противъ селенія Бакалда; при ней есть также двѣ пароходныя пристани купцовъ Романова и Болчина. Тутъ же находится начальникъ 6 дистанціи 1 отдѣленія VI округа Путей Сообщеній и управленіе этой дистанціей.

Пароходная пристань отстоит отъ города на 7 верстѣ, а Бакалдинская на 5 1/2 в. отъ первой, дорога идетъ чрезъ Адмиралтейскую слободу, на дамбу; ее предполагено вымостить и къ работѣ уже приступлено. Отъ Бакалдинской пристани къ городѣ, надо ѣхать чрезъ Татарскія слободы.

По берегу этихъ пристаней, на сыпучемъ пескѣ, построены гостиницы и лавочки и ведется во всю навигацію оживленная торговля жизненными припасами для судорабочихъ. Впрочемъ незыскательный пассажиръ можетъ найти отдѣльное помѣщеніе и удовлетворить потребностямъ желудка въ гостиницахъ, которыя на перебой стараются приманить къ себѣ посѣтителей, и для этого нанимаютъ музыкантовъ самоучекъ, весьма близко подходящихъ къ Крыловскому квартету.

Есть еще пристань называемая *Казанскою*, она лежитъ на р. Казанкѣ подъ городомъ, но грузовыя суда подходятъ къ ней только во время весенняго разлива; въ это же время и пароходы входятъ въ Казанку и останавливаются противъ Адмиралтейской слободы.

Привозъ и отвозъ товаровъ на здѣшнихъ пристаняхъ въ 1860 г. былъ слѣдующій:

Наименованіе пристаней и число судовъ и влотовъ.	НАГРУЗИЛОСЬ И ОТОШЛО.		ПРИВЕЗИНО И ВЫГРУЗИЛОСЬ.	
	Пудм.	Рублн.	Пудм.	Рублн.
По пристани Усть-Казанской	631,224	1,510,710	692,861	606,701
Число судовъ		190		75
— — Казанской	1,162,734	2,179,838	123,365	267,250
Число судовъ		220		61
— — Бакалдинской	537,985	684,215	857,631	977,386
Число судовъ		148		109
— влотовъ				165
	2,331,943	4,374,763	1,673,857	1,85,0337
— судовъ		558		245
— влотовъ				165

Дороги и водяныя пути: Отъ Казани идутъ слѣдующія дороги: большая почтовая, чрезъ Нижній-Новгородъ и Владимиръ до Москвы; такія же чрезъ Мамадышъ въ Пермь и Вятку; чрезъ Ламшевъ и Чистополь въ Уфу и чрезъ Буинскъ въ Симбирскъ и Саратовъ. Малыми почтовыми дорогами она соединяется со всѣми

уѣздными городами. Торговныя дороги идутъ: въ Мамадышъ и Козьмодемьянскъ.

Въ недавнее время по трактамъ отъ Казани до Тамани и Бугульмы и до Нижняго учреждены вольныя почты, съ платой по 3 к. сер. за версту съ лошади.

Водныя пути для Казани: Волга и Кама, чрезъ которыя она соединяется съ восточной частью Россіи, а благодаря каналамъ и съ морями Бѣлымъ и Балтійскимъ.

Праздники религіозныя. Религіозныя празднованія въ Казани сопровождаются большею или меньшею торжественностію, состоящею въ молебствіяхъ и крестныхъ ходахъ. Мы пройдемъ молчаніемъ о тѣхъ изъ нихъ, которые совершаются по общему церковному уставу или установлены въ память присоединенія Казани подъ державу Россійскую и упомянемъ объ одной весьма важной торжествѣ, совершающемся въ воспоминаніе чудеснаго избавленія Казани отъ мороваго повѣтрія.

Лѣтописи передаютъ намъ, что этотъ бичъ народный, постигъ Казань въ царствованіе государя Алексѣя Михайловича, истребилъ въ немъ до 48 т. жителей. Мѣры, принимаемыя городскимъ начальствомъ были бесполезны; въ такихъ грустныхъ обстоятельствахъ Казанцы, по совѣту гостя Шорина, рѣшились принести изъ Седмозерной пустыни, находящейся въ 17 верстахъ отъ Казани, икону Смоленской Божіей Матери. 24 Іюня, св. икона была поднята и по совершеніи литургіи, сопровождаемая многочисленнымъ стеченіемъ богомольцевъ, на 25 Іюня была внесена въ Казань и при всеобщемъ колокольномъ звонѣ, торжественно обнесена вокругъ городскихъ стѣнъ. Небесная благодать проявилась въ то же время, смертоносная язва начала уменьшаться, густыя облака разсѣялись, солнце просіяло!

На другой день икону обнесли вокругъ деревяннаго города, и зараза совершенно прекратилась. Обрадованные жители, возсылая чистыя мольбы къ Небу, прикасались къ пречистому лику Богоматери и благодарили Господа Сяъ за избавленіе ихъ отъ напасти. Послѣ этого, положено было, въ память избавленія города отъ заразы, ежегодно приносить икону 25 Іюня. Обрядъ этотъ совер-

шается и понынѣ. 25 Іюня икону вносить въ городъ чрезъ Тайницкія ворота, предъ которыми она встрѣчается мѣстнымъ духовенствомъ съ иконою Казанской Богоматери, въ присутствіи войска и чиновъ гражданскихъ, и сопровождается народомъ, котораго на этотъ день собирается до 50 т. человекъ. Этотъ день, есть день истиннаго торжества Казани, безъ духовнаго наслажденія нельзя видѣть этого великаторжественнаго шествія; — оно надолго остается въ памяти вѣрующихъ въ несоизмѣнную благодать Господа.

Икона Смоленской Божіей Матери пребываетъ въ Казани до 27 Іюля и переносимая изъ одной церкви въ другую, поднимается жителями въ дома для молебствія, а на 28 Іюля, — день Смоленской Богоматери, съ тѣмъ же торжествомъ относится въ Седмозерную пустынь.

2-го Іюля, икона Смоленской Божіей Матери выносятся изъ Каодрального собора къ Іоанновскому монастырю, оттуда за Булакъ на улицу Успенскую, гдѣ противъ церкви Успенія Богородицы, совершается литія. Далѣе, поютъ литію противъ церкви Владимірскія Богоматери; отсюда выходятъ на улицу Варлаамскую и чрезъ нее доходятъ до Сѣнной улицы, и поютъ литію на томъ мѣстѣ, гдѣ по преданіямъ были ворота. Отсюда идутъ чрезъ Сѣнную площадь за Татарскій мостъ и пройдя мясные ряды, выходятъ на Проломную улицу, и входятъ въ Іоанновскій монастырь.

20-го Іюля шествіе начинается такъ же изъ собора и направляется въ Θεодоровскій монастырь. Оттуда идутъ чрезъ Спасскія ворота и предъ ними поютъ литію, потомъ идутъ по Проломной улицѣ и на поворотѣ къ Рыбной площади, поютъ литію у прежде бывшихъ тутъ воротъ. Отсюда идутъ на Театральную площадь, гдѣ также поютъ литію, а отсюда идутъ прямо въ Θεодоровскій монастырь, что на старомъ городищѣ, гдѣ совершается литургія, по окончаніи которой икона относится въ соборъ чрезъ Нижне-Θеодоровскую и Засынку улицы.

Увеселенія народныя и зрѣлища: Для лѣтнихъ прогулокъ въ городъ, находится купеческій бульваръ вокругъ Бремля и Черное озеро, на берегу котораго подъ тѣнью деревьевъ устроены трактиры.

Для загородныхъ прогулокъ служить такъ-называемая *Швейцарія*; выше мы описали ея мѣстность, а теперь только прибавимъ, что и здѣсь, на обширной луговой площадкѣ устроены воксалъ, гдѣ иногда играетъ музыка. Тутъ же пьютъ искусственныя минеральныя воды. Въ Швейцаріи есть одно мѣсто, съ котораго открывается живописный видъ на Кремль и окрестную даль.

На Театральной площади находится прекрасный каменный театръ, который къ несчастію сгорѣлъ въ 1860 г.; тутъ же и домъ Дворянскаго Собранія; въ немъ зимою бывають балы и вечера, представляющія немалое развлеченіе городскимъ жителямъ.

Гостинницы и другія заведенія. Въ Казани есть множество гостинницъ и номеровъ для прѣзжающихъ, но мы не беремся хвалить первыя за помѣщенія прѣзжихъ, хотя изъ нихъ лучшія „Одесса“ и Резанова. Последняя весьма удобна. Также со-вѣтуемъ останавливаться въ *номерахъ* купчихи Кристафоровой, купца Жарова, Батурина, Щербакова, Тихонова и Вѣлоусова. Плата за помѣщенія отъ 1 р.—15 р. въ сутки. Тутъ же можно достать обѣды и кушанья по порціямъ. Впрочемъ, для обѣдовъ рекомендуемъ *кафе-ресторанъ* на Воскресенской улицѣ—единственный въ городѣ. На этой же улицѣ помѣщаются преимущественно лучшіе *магазины*, между которыми рекомендуемъ:

Галантерейные и модныхъ товаровъ г-на Шихова, *съ разными матеріями*—Серебренникова; *съ красными товарами*—Копурина и Осокина; *съ бакалей*—куща Сапина.

Цѣны. На первыя потребности: дровъ швырковыхъ сажень: березовыхъ—4 р., сосновыхъ—3 р.; *муки ржаной* пудъ—60 к. сер.; *мяса* фунтъ—7 и 8 к. сер., *овса* пудъ—45 и 50 к. сер.; *сѣна* пудъ—8 к. сер.; *извозчики* берутъ въ часъ 25—30 к. сер. для ѣзды по городу, а възъ города до пристани 40—50 к. сер.; *ломовые извозчики* перевозятъ багажъ отъ пристани до города за 25—50 к. сер., смотря по тому, какъ велико на нихъ требованіе.

Доходы. Городскіе доходы по Казани простираются до 123,000 р. сер.

Недостатки. Городъ бѣденъ водою, что надо полагать имѣетъ немалое вліяніе на частыя лихорадки, дѣйствующія здѣсь эпидеми-

чески. Отдаленность отъ Волги, лишая жителей возможности получать изъ нее воду, заставляетъ прибѣгать къ колодцамъ, которыхъ хотя и много въ городѣ, но ихъ вода неудобоварима и содержитъ много известковыхъ частицъ, вредно дѣйствующихъ на организмъ. Вслѣдствіе этихъ мѣстныхъ недостатковъ, Казань пользуется водою изъ озера Кабана, но это озеро чисто только зимою; весна, поднимая воду въ Буланѣ, заноситъ въ него разныя нечистоты, отъ которыхъ озерная вода наполняется инфузоріями; къ лѣту онѣ дѣлаютъ ее неупотребительною, тѣмъ болѣе, что въ немъ же кунаютъ лошадей и моютъ бѣлье.

Вслѣдствіе этихъ недостатковъ, еще со временъ императрицы Екатерины II, составлены были и теперь составляются разныя проекты для снабженія Казани водою; но исполненіе ихъ оказывается неудобнымъ по дороговизнѣ.

Богатые жители, имѣющіе своихъ лошадей, берутъ воду изъ стараго Кабана, но она недоступна для бѣднаго класса населенія, по отдаленности своей отъ города.

Зданія.	каменныхъ.	деревянныхъ.
Церквей православныхъ	42	—
Монастырей.	6	—
Церквей единовѣрческихъ	1	—
„ Римо-Католическихъ.	1	—
„ Протестантскихъ	1	—
Мечетей Магометанскихъ	9	—
Домовъ жилыхъ	839	4,613
Магазиновъ для товаровъ	30	80
Лавокъ.	890	723
Театръ.	1	—

Число жителей. Жителей въ Казани: мужчинъ 31,623, женщинъ 27,722, всего 59,345 душъ.

Въ этомъ числѣ:

	мужчинъ.	женщинъ.
Дворянъ потомственныхъ	669	578
„ личныхъ	1,268	862

	МУЖЧИНЪ.	ЖЕНЦИНЪ.
<i>Духовенства</i> бѣлаго	308	268
" монашествующаго	64	205
" единовѣрческаго	7	9
" Римско-Католическаго	1	—
" Лютеранскаго	5	1
" Магометанскаго	64	69
<i>Почетн. гражданъ</i> потомственныхъ	126	125
" " личныхъ	18	8
Купцовъ	1,067	950
Мѣщанъ и цѣховыхъ	14,043	13,373
Иностранцевъ	121	110
Воинскихъ чиновъ	6,316	4,294

остальное число относится до крестьянъ разнахъ вѣдомствъ и усадебничевъ.

Татары считаются до 7,000 душъ обоаго пола, они живутъ въ двухъ слободахъ, о которыхъ сказано выше, отдѣльно отъ Русскихъ и рѣзко отличаются отъ нихъ, наружностію, нравами и обычаями.



ЦЕРКОВЬ СВ. ПАВЛА ВЪ КАЗАНИ.

ОЧЕРКЪ КАЗАНСКОЙ ГУБЕРНІИ.

Казанская губернія лежитъ въ центрѣ Волжскаго бассейна, гдѣ сосредоточиваются главнѣйшіе водяные пути Россіи, по которымъ

везутся богатѣйшіе грузы съ Урала и Сибири, съ Каспія и Астрахани, а самая губернія изобилуетъ прекрасной производительной почвой и лѣсами; имѣетъ множество луговъ, способствующихъ скотоводству, которое развито въ ней значительно. Татары занимаются разведениемъ лошадей и многіе изъ нихъ имѣютъ порядочные конскіе заводы. Рыболовство по Волгѣ и Камѣ весьма значительно. Рыбы ловятся до 40—50 тысячъ пудовъ и Камская рыба предпочитается Волжской. Климатъ болѣе суровый, иногда замерзаетъ ртуть; но не смотря на это, здѣсь воздѣлываются почти всѣ роды хлѣбовъ, которые рождаются самъ-десять и двѣнадцать. Вообще въ губерніи сѣютъ пшеницу, рожь, ячмень, овесъ, гречиху, просо, коноплю и огородные овощи. Лѣса способствуютъ пчеловодству и звѣринымъ промысламъ. Народонаселеніе Казанской губерніи весьма разнообразно и отличается ее этимъ отъ губерній центральной Россіи. Здѣсь послѣ Русскаго племени слѣдуютъ Татары, за ними идутъ Чуваши, Мордва и Черемисы. Границей между чисто-Славянскимъ племенемъ и остальными, считаютъ р. Суру, за нею чаще и чаще встрѣчаются деревни Черемисы, Татары, Чуваши и Мордвы. Первая Черемисская деревня лежитъ въ нѣсколькихъ верстахъ отъ Козьмодемьянска. Всѣ эти племена занимаются преимущественно хлѣбопашествомъ, вознаграждающимъ труды ихъ съ избыткомъ.

Разсмотримъ каждое племя отдѣльно.

Татары хорошо сложены; лице у нихъ продолговатое; глаза сѣрые либо черные, большіе, взоръ пронизательный; носъ длинный, нѣсколько горбоватый; толстыя губы, изъ коихъ верхняя довольно длинна и небольшія скулы. Бороду они стригутъ, а около губъ подрываютъ. Черепъ продолговатый и тонкій, также обритый и покрытый ермолкой. Уши длинныя и отстающія отъ головы; шея толстая; плечи широкія и грудь высокая. Ростъ ихъ болѣе большой и походка важная. Женщины вообще средняго роста, довольно толсты и держатъ себя довольно прямо.

Дома ихъ, большею частію деревянные двухэтажные, внизу помещаются амбары, а верхъ занятъ жильемъ.

Татары живутъ очень опрятно, бѣлятъ печь нѣсколько разъ въ годъ, избы всегда вымыты и на широкихъ скамьяхъ постланы

либо перины, либо ковры или кошмы, а по стѣнамъ развѣшаны лучшія платья въ видѣ украшенія. Жѣнщины держатъ хозяйство въ большомъ порядкѣ, а у зажиточныхъ хозяевъ, всегда найдется самоваръ.

Вообще Татары честолюбивы, трудолюбивы, падки до денегъ и гостепріимны. Болѣе способны къ торговлѣ и разнымъ промысламъ, отъ этого рѣдко встрѣтится бѣдность между ними и почти никогда вы не увидите Татарина нищаго. Войдите въ домъ знакомаго Татарина, вы найдете во всемъ довольство и изобиліе, онъ закормить васъ, и если вы не хотите огорчить хозяина, то непременно должны отбѣдать всего, что онъ вамъ предложитъ. Впрочемъ они сами любятъ сытный столъ и если только въ средствахъ, то не сядутъ обѣдать безъ мяса. Они любятъ также овощи и заводятъ ихъ въ изобиліи; деревенскіе Татары занимаются хлѣбопашествомъ, наравнѣ съ Русскими, но вообще надо сказать, что имѣютъ болѣе склонности къ промысламъ и торговлѣ; а городскіе посвятили себя имъ исключительно.—Небольшіе капиталы употребляютъ для различной торговли, сосредоточенной на *Толкы*, гдѣ Татаринъ продаетъ всякую всячину: не дорогія шелковыя и бумажныя матеріи, шитыя рубахи и салогі, кольца, замки, разныя женскія украшенія и вообще всякую мелочь не исключая самодѣльныхъ спичекъ. Татары капиталисты, ведутъ торговлю съ Китаемъ, Бухарой, Хивой и Персіей, а иные обращаютъ свой капиталъ на фабричное производство. Такъ называемые ломовые извозчики, занимающіеся исключительно возкой тяжестей въ Казани, почти всѣ Татары.

Въ отношеніи образованія, Татары стоятъ гораздо выше Русскихъ. Татаринъ не знающій грамоты презирается земляками, отъ того каждый семьянинъ, съ малолѣтства посылаетъ дѣтей своихъ въ училище, гдѣ они могли бы выучиться по крайней мѣрѣ читать, писать и получали начало своей религіи. Съ этой цѣлью, при каждой мечети устроено училище, состоящее подъ особеннымъ надзоромъ Ахуна. Эти училища содержатся вообще богатыми Татарами, а мулла мечети обыкновенно и учитель. Къ чести этого сословія, надо сказать, что они употребляютъ всѣ усилія къ рас-

пространенію восточнаго просвѣщенія, не только по городамъ, но и по деревушкамъ.

Учитель, онъ же и мулла, не живетъ въ самомъ училищѣ, но имѣетъ у себя помощниковъ изъ старшихъ учениковъ, которые помѣщаются въ школѣ для надзора за порядкомъ. Учитель не получаетъ никакого содержанія за свои труды, а довольствуется только подарками учениковъ, состоящими изъ муки, меду, чаю и денегъ; иногда къ большому празднику ему дарятъ халатъ, но всѣ подарки въ сложности, не превышаютъ 100 р. въ годъ.

Училище устроено такъ, что въ немъ кромѣ сѣней есть одна просторная комната, съ возвышеннымъ поломъ; на этомъ возвышеніи ученики располагаются такимъ образомъ, что учителю, его помощнику и ученикамъ, достается мѣста каждому въ полтора шага для подушки, ящика, посуды, книгъ и письменнаго прибора. Въ этой же комнатѣ ведется и хозяйство и ученье. Больные лежатъ тутъ же и отлеживаются на своихъ подушкахъ до выздоровленія, ихъ лечитъ тотъ же учитель; словомъ учитель учитъ всему, придется ли ученику починить сапоги — и этому научить учитель и потому чеботарный приборъ не рѣдкость между руководствами для преподаванія.

Ученье начинается обыкновенно съ разсвѣтомъ наставленіями въ религіи, но четвергамъ повторяютъ пройденное за недѣлю; кто дурно отвѣчаетъ, того сбьютъ и сажаютъ въ подполье. Для письма употребляютъ перья индейскаго петуха и тушь вмѣсто чернилъ. Учатся сидя на подушкѣ, поджавши ноги и читая уроки на распѣвъ, жалобнымъ и гнусливымъ голосомъ. Нѣкоторые ученики въ продолженіи курса успѣваютъ прочесть коранъ четыре раза. Кушанье варятъ себѣ по очереди всѣ ученики, въ общемъ котлѣ; оно состоитъ вообще изъ салмы или пельменей.

Женщины также получаютъ образованіе и между Татарками мало такихъ, которыя не умѣли бы читать; онѣ учатся у женъ муллы. Матери обучаютъ рукодѣлію, вышиваніемъ золотомъ Татарскихъ сапожковъ и ермолокъ.

Татарки рано выходятъ замужъ и потому скоро старѣются: кромѣ того, обычай красить лице и чернить зубы и ногти, сильно

портить кожу и дѣлаютъ ихъ старообразными. Жены богатыхъ Татаръ всегда заперты и мужчины ихъ не видятъ, хотя бы то были близкіе родные. Жизнь ихъ проходитъ въ совершенномъ бездѣйствіи, онѣ скучаютъ и отъ скуки придумываютъ чего бы съѣсть, и потому проводятъ дни въ постоянной ѣдѣ; самоваръ со стола ихъ не сходитъ, онѣ пьютъ чай до поту, который стогоняетъ у нихъ румяна и бѣлила, — Татарка нарумянится снова и опять принимается за чай и опять возобновляетъ свои притиранья. Въ бѣдномъ классѣ народа женщины живутъ гораздо свободнѣе, хозяйничаютъ сами и ходятъ безъ покрывала.

Вѣковая вражда смягчившись частыми сношеніями, изгладила мало по малу прежнюю ненависть между Русскими и Татарами и потому ссоры между ними рѣдки, а если случится слышать брань, то Русскій непремѣнно нарочитъ выбрать Татарина *собакой*; Татаринъ же въ свою очередь посылаетъ ему *домуса* либо *алкафера*.

Татары имѣютъ свои праздники; изъ нихъ болѣе замѣчательны народныя: *Сабанъ* и *Джияъ*, и религіозныя *Рамазанъ* и *Курбанъ*.

Сабанъ бываетъ въ началѣ весны, въ немъ принимаютъ участіе всѣ Татары. Прежде онъ совершался на Арскомъ полѣ, но какъ оно застроилось, то праздникъ отправляется на обширномъ лугу, около большой Татарской слободы. Онъ продолжается недѣлю отъ одной пятницы до другой, и состоитъ въ борьбѣ, скачкѣ на лошадяхъ, пляскѣ и пѣсняхъ; при этомъ строго соблюдается благочиніе и трезвость. Послѣдняя если и нарушается, то не иначе какъ Русскими, приносящими съ собою водку изъ кормытныхъ видовъ; они поютъ Татаръ, которые забываютъ на этотъ разъ уставъ Пророка.

Татарки принимаютъ участіе въ этомъ праздникѣ, но стоятъ въ отдаленіи, подъ покрывалами въ богато украшенныхъ платьяхъ.

Рамазанъ проводится въ молитвѣ, постѣ днемъ и безпрепятственной ѣдѣ по захожденіи солнца. Онъ бываетъ лѣтомъ и весьма тягостенъ для рабочаго класса, который томится жаждой и не пьетъ, что ему строго запрещено Кораномъ.

Ночь съ 26 на 27 день поста, которую Татары называют *моржественною ночью*, проводится ими безъ сна. По ихъ вѣрованію, въ эту ночь сходятъ на землю всѣ Ангелы Божіи, для исполненія его предопредѣленія. Въ эту же ночь, говорятъ они, данъ былъ Магометомъ Алкоранъ и потому, въ продолженіе ея, царствуетъ на землѣ блаженство и спасеніе, въ ознаменованіе котораго въ 27 день, богатые раздаютъ бѣднымъ милостыню, и по закону должны удѣлять для нее десятую часть своего имѣнія; но корысть истолковала законъ по своему и здѣшніе Татары имуществомъ считаютъ только наличныя деньги и товаръ, все же остальное въ расчетъ не входитъ.

Первый день послѣ Рамазана называется *Хайдъ*, въ этотъ день Татары пекутъ слоенныя широжки, жарятъ ихъ въ маслѣ и ѣдятъ съ медомъ, что называется *Байрамомъ* или праздничнымъ кушаньемъ.

Черезъ два мѣсяца бываетъ другой праздникъ, *Курбанъ*, т. е. жертвоприношеніе. Онъ также проходитъ въ постѣ и молитвѣ, сочиненной нарочно для этого праздника; по окончаніи ея, мулла говоритъ проповѣдь; за этияъ, всѣ спѣшатъ по домамъ для закланія жертвы, которая рассчитывается по числу душъ въ семействѣ, на примѣръ баранъ полагается на одного человѣка, корова на четырехъ и т. д. Хозяинъ дома рѣжетъ скотину и наноситъ ударъ животному, непремѣнно обративъ ее головою на востокъ и произнося имя Бога. Первые капли крови присутствующіе подбираютъ съ жадностію и мажутъ ими глаза, носъ и щеки.

Татары деревенскіе отличаются отъ городскихъ только тѣмъ, что занимаются земледѣліемъ, но въ нравахъ и обычаяхъ, они совершенно сходны съ городскими.

Къ Угрскому племени принадлежать Чуваши и Черемсы или Мера.

Черемсы долго были кочевымъ народомъ и сопротивлялся Русскимъ, даже послѣ взятія Казани, занимались разбоями; теперь они жавутъ по большей части на лѣвой, а Чуваши на правой сторонѣ Волги. Отдѣльныя поселенія Чувашъ, попадаются по лѣвому ея берегу, ниже устья р. Камы и даже въ губерніяхъ Сим-

бирской, Самарской и Саратовской. Черемисы живутъ ближе къ северу по Камѣ и Вяткѣ, но ихъ селенія встрѣчаются и въ Астраханской губерніи по Сарпѣ.

Черемискія селенія занимаютъ больше внутреннія части губерніи, по долинамъ здѣшней холмистой мѣстности, и рѣзко отличаются отъ Русскихъ деревень. Русскія избы всегда вытянуты въ линію и образуютъ улицу, деревни Черемискія не имѣютъ улицъ, ибо ихъ дома разбросаны въ безпорядкѣ. Русскіе не любятъ украшать своихъ жилищъ никакою зеленью. У Черемисовъ же напротивъ, повсюду посажены березы, липы, дубы и плодовыя деревья, а на каждомъ Черемискомъ дворѣ посажены непременно по двѣ липы. Избы ихъ содержатся опрятно, по наружности походятъ на Русскіе и отличаются только рѣзкою, за то дверь всегда обращена на востокъ, какъ у Чувашъ и Татаръ. Они любятъ земледѣіе и пчеловодство; поля ихъ огорожены дерновыми полосами и весьма обширны. Каждая деревня не превышаетъ 20 — 30 дворовъ; нѣсколько деревень составляютъ *общину* съ одной общей дачей; такой обычай тѣсно связанъ съ ихъ религіозными понятіями, ибо и община и старинныя жертвоприношенія и священныя деревья, подъ коими совершается жертва, носятъ одно названіе *Кереметъ*. Община ведется у нихъ и въ хлѣбопашествѣ. Они обрабатываютъ поля свои сообща. Жатва дѣлится поровну между всѣми и добытое отъ земли, за исключеніемъ доли необходимой для домашняго расхода, сносится ими къ ихъ *капитану* (головѣ), который пользуется между ними большимъ довѣріемъ, продаетъ продукты оптомъ, и отдѣляя пятую часть за труды себѣ и на назначенныя повинности, остальное выдаетъ по принадлежности каждому члену общины.

Черемисы роста средняго, стройны и сложены крѣпко, болѣе курносы, широколицы и бѣлокуры. Женщины роста не большаго и очень некрасивы.

Черемисы характера медленнаго, отъ природы мало смыслены, за то честны и воровства между ними почти неслышно. Они считаютъ его за ужаснѣйшее преступленіе; воръ немедленно отдается міромъ въ солдаты или поневолю дѣлается нищимъ, потому что

каштаны, чрезъ которыхъ ведется вся ихъ торговля, не берутъ его произведеній. Во враждѣ они непримиримы и злопамятны. Говорятъ что Черемисъ способенъ удавиться на дворѣ своего врага, чтобъ навлиять на него бѣду, что по ижнему называется *сухая бѣда*. Они собираютъ деньги чтобъ отъ нее откупиться.

Сохраняя стародавніе обычаи, они противятся всякому нововведенію, исповѣдуютъ почти всѣ христіанскую вѣру, но не отстаютъ и отъ азычскихъ повѣрій и до сихъ поръ приносятъ жертвы и уважаютъ священныя деревья. Колдуны, прежніе ихъ жрецы, пользуются большимъ почетомъ и играютъ важную роль во многихъ обрядахъ. Нарѣчіе у Черемисовъ Финское, съ большою примѣсью Татарскихъ и Русскихъ словъ.

Мужчины одѣваются почти какъ Русскіе, а женщины носятъ бѣлый шерстяной кафтанъ съ черной каймой, полотняную рубаху и порты. Ноги спутаны у мужчинъ и женщинъ въ безобразныя черныя онучи и кожаные башмаки. Женщины вообще носятъ ожерелья и кольца, дѣвушки плетутъ волосы въ двѣ косы, а замужнія считаютъ стыдомъ показаться босыми и простоволосыми. Семейныя ихъ отношенія вообще имѣютъ отпечатокъ азычества; мужъ покупаетъ себѣ жену, непременно Черемиску за извѣстную сумму, доходную иногда до 100 р. сер., а невѣста получаетъ въ приданое нѣсколько рубахъ.

Чуваши, сравнительно съ Черемисами, сохранили гораздо болѣе типическихъ отличій, у нихъ больше преданій и обычаевъ. Полагаютъ, что они принадлежатъ къ *Турско-Монгольскому* племени, въ чемъ можно согласиться по ихъ нарѣчію, въ которомъ три четверти словъ Татарскихъ и по Монгольскому типу. Но бычян ихъ, вѣрованія и характеръ, ближе подходятъ къ Черемисамъ, съ которыми однакоже они не смѣшиваются.

Чуваши характера тихаго, услужливы и послушны. Сложеніе ихъ не такъ крѣпко какъ Черемисовъ, лица у нихъ блѣдныя, глаза узкіе и волосы чаще черныя. Одежда ихъ похожа на Черемисскую. Живутъ маленькими деревушками, изъ которыхъ составляются общины. Чуваши, также какъ и Черемисы, поселяются близъ роцей, обсаживаютъ дома деревьями и скрываютъ дѣйствительныя названія

деревень. Любятъ хлѣбопашество, пчеловодство и скотоводство. Кромѣ того разводятъ множество куръ и собираютъ громадное количество яицъ, которыя отправляются даже въ Петербургъ. Ихъ главная пища ячменный хлѣбъ, замѣченный на сывороткѣ, квашеное молоко и бѣшенка (Волгская сельдь); они не ѣдятъ вовсе свинины и дичь предпочитаютъ мясу. Меды и брага ихъ очень вкусны. Чуваши покупаютъ женъ, и калымъ ихъ состоитъ въ деньгахъ, ведрѣ вина и пудѣ меда. Женъ они берутъ изъ другихъ деревень на томъ основаніи, что могутъ подумать, что будучи въ одной деревнѣ, женихъ и невѣста любили еще до свадьбы; родители жениха выбираютъ ему невѣсту безъ его вѣдома, и онъ узнаетъ ее только тогда, когда она уже въ новой семьѣ. Первый ея выходъ изъ дому къ колдуну *юмзъ*, она становится предъ нимъ на колѣна, а юмза подносить ей ковшъ съ пивомъ, и бросаетъ въ него мелкую монету, которую молодая, хлѣбувши пива вынимаетъ и тщательно хранить. За этимъ, молодая обходитъ деревню и когда наберется 7 бабъ и 6 дѣвокъ, опять идетъ къ колдуну и съ компаніей снова становится на колѣна. Юмза кладетъ ей руку на голову и говоритъ: дай тебѣ Тора (главное божество) долгой жизни; дай тебѣ Тора дѣтей и внучатъ и проч. и проч.

Чуваши какъ и Черемисы сильно боятся возврата мертвыхъ и потому при погребеніи покойниковъ, кладутъ съ ними лучшія кушанья и одежды, часто поминаютъ ихъ, принося на могилы разныя яства и одежду говоря: „мы молимъ Тора за васъ, не ссорьтесь между собою и не ходите къ намъ.“ На эти поминки собираются толпы Русскихъ и обираютъ все положенное на могилы. Такой обычай конечно не похвалится между Русскими и они считаютъ бранью, если другъ друга упрекнуть что „на тебѣ де видно и рубашка съ Чувашискихъ мазаротъ (могилъ)“. Мифологія Чувашъ сходна съ Черемисскою, только названія боговъ различны.

Мордва живетъ преимущественно по Суру и въ Казанской губерніи ихъ немного; болѣе въ Нижегородской, Пензенской, Саратовской и Симбирской — это также Финское племя воевавшее въ древности съ нашими князьями, и сопротивлявшееся Русскому владѣтельству, даже послѣ взятія Казани. Мордва издавна дѣлится на

два племени: восточное или *Мокшанъ* и западное или *Эрзанъ*, которыя нѣсколько отличаются другъ отъ друга въ языкѣ и одеждѣ. Эрзаны живутъ по Окѣ, а Мокшаны по Окѣ и Сурѣ и другъ съ другомъ не смѣшиваются. Оба эти племени въ физическомъ и нравственномъ отношеніи имѣютъ много общаго съ Черекисами, Чувашии и даже Татарами, что весьма естественно, если принять въ соображеніе, что Мордва нѣсколько столѣтій находилась въ постоянныхъ сношеніяхъ съ послѣдними. Мордва вообще исповѣдуетъ православную вѣру.

Эрзаны въ глубокой древности, по свидѣтельству Арабовъ, посѣщавшихъ юговосточную Россію въ X вѣкѣ, былъ народъ звѣрскій и неприступный для иноземцевъ. Въ XVI вѣкѣ Герберштейнъ описываетъ Мордву народомъ воинственнымъ, дорожившимъ своею независимостію и храбро отражавшимъ покушенія Татаръ. Въ концѣ XVI вѣка и въ началѣ XVII, Мордва управлялась своими князьями и въ смутную эпоху самозванцевъ была страшна для Русскихъ своими набѣгами.

Въ настоящее время этотъ народъ въ высшей степени уступчивый и трусливый. Они не метительны и легко забываютъ оскорбленія: если у Мордвиновъ случится ссора или драка, — она скоро оканчивается попойкою, и послѣ того уже никто изъ бывшихъ враговъ не воспоминаетъ о прошедшемъ. Они просты и вовсе не лукавы. Мордва предана земледѣлію и пчеловодству: кромѣ этихъ занятій не любятъ другихъ. Пчеловодство — древній ихъ промыселъ: встарину на Мордовской землѣ лѣса были наполнены безчисленнымъ множествомъ бортей. Земледѣліе уже издавна — но къ сожалѣнію нельзя опредѣлить съ какого времени — сдѣлалось ихъ любимымъ занятіемъ. Но тѣмъ не менѣе оно ограничивается у нихъ самыми первыми началами. Мордвинъ ни за что не захочетъ сдѣлать улучшеніе въ своей сохѣ, сколько бы вы ни толковали ему объ этомъ, сколько бы ни доказывали, что онъ извлечетъ изъ этого выгоды. Тѣмъ не менѣе они очень трудолюбивы.

Главный порокъ этого народа, неопрятность въ жилищахъ, платьѣ и одеждѣ. Зимю Мордвинъ живетъ въ своей избѣ вмѣстѣ съ свиньями, овцами, курами и даже собаками.

Отъ такого образа жизни, у нихъ свирѣствуютъ глазныя болѣзни, особенно между женскимъ поломъ; вы рѣдко можете встрѣтить Мордвинку съ здоровыми глазами. Правда, и наши Русскіе простолюдины не отличаются опрятностью, но Мордвини далеко превосходятъ ихъ.

Любимую пищу Мордвы составляетъ горохъ и кислое молоко; изъ мясъ они предпочитаютъ заячье и пекутъ изъ него пирожки, называемые *нумульнъ пряка* — это ихъ національное кушанье и вѣроятно очень древнее. Въ XV вѣкѣ, по извѣстію путешественника Иосафата Барбаро, они были звѣроловы и питались преимущественно мясомъ дичи. Мужскій нарядъ ихъ мало отличается отъ Русскаго. Зимомъ Мордвинъ одѣвается въ овчинный полушубокъ, лѣтомъ въ чапанъ изъ толстаго сукна; на головѣ у него круглая мерлушечья или плисовая съ заломомъ шанка, на ногахъ лапти и онучи, сверху покрытыя портянками и обвязанныя длинными оборами до колѣнъ; иные же лѣтомъ, въ праздники показываются въ сапогахъ. Женщины одѣваются въ длинную, узкую рубаху въ родѣ мѣшка (панарь), съ короткими рукавами; она всегда бѣлаго цвѣта и украшена красными полосами изъ кумача или красной шерсти: одна полоса идетъ отъ воротника до подола, шириною вершка въ два, двѣ по плечамъ и рукавамъ, а одна окаймляетъ подолъ; для удобства при ходьбѣ, на этой рубахѣ, съ передней стороны вверхъ отъ подола, дѣлается разрѣзъ четверти на полторы; воротникъ рубахи застегивается большою пряжкой, называемой *сюлама*. Поверхъ рубахи Мордовки надѣваютъ *шумпанъ*: это родъ Русскаго халата; онъ подпоясанъ туго длиннымъ и узкимъ поясомъ изъ красной шерсти; на груди красною пряжею вышиваются узорчатая фигуры. Бѣлый цвѣтъ, съ красными украшениями — національный, любимый цвѣтъ Мордовскаго народа. На головѣ Мордовки въ иныхъ уѣздахъ носятъ *ммычамъ*, убранный на передней части блестками или крупнымъ бисеромъ съ кистями, а въ другихъ, *паньму*, вышитую шерстью, окрашенною мареной. Обувь Мордовокъ похожа на мужскую. На шеѣ женщины носятъ тенька, мѣдные и оловянные кружечки съ изображеніями, мѣдную монету, косточки, борки (*ярзя*); нѣкоторые унизываютъ шею множествомъ мѣдныхъ крестиковъ. Дѣвцы ходятъ лѣтомъ съ

открытою головою, зимою накрываются краснымъ платкомъ или бѣлымъ полотномъ, вообще же одежда дѣвицъ не отличается отъ одежды замужнихъ.

Народъ Мордовскій принять крещеніе не болѣе ста лѣтъ, а потому до сихъ поръ сохранилъ въ свѣжести многіе обряды и обычаи временъ язычества. Рожденіе, бракъ и смерть человѣка сопровождаются у нихъ, какъ и вообще у всѣхъ народовъ, особыми обрядами. При рожденіи младенца, бабка кладетъ его на печной столбъ, посыпаетъ глиною или щебнемъ и приговариваетъ: *улистъ іярѣма чить кува кутъ, чокъ клѣвъ* (да будутъ дни твои долги, и будь твердъ какъ камень). Потомъ, снявъ младенца со столба, она кланяется вмѣстѣ съ нянъ во всѣ углы, приговаривая: *вереназъ, нишки пазъ, кормелецъ, максъ чачузники іярѣма—читъ, чумбра чить!* (Богъ вышнихъ и нижнихъ, питатель, дай новорожденному долгоденствіе и благоденствіе).

Свадьбы у Мордвы отправляются часто до сихъ поръ по старинному обычаю похищеніемъ дѣвицъ. Молодой человѣкъ знакомится съ дѣвицею на игрищѣ или вечеринкѣ, уговариваетъ ее выйти за него замужъ и назначаетъ день и мѣсто, куда невѣста должна явиться украдкой отъ своихъ родителей; женихъ между тѣмъ объявляетъ объ этомъ своимъ родителямъ, которые испрашиваютъ позволенія священника. Невѣсту, явившуюся въ условное мѣсто, ведутъ въ церковь и гнѣчаютъ и поднимаютъ ссору и драку, впрочемъ болѣе для соблюденія стариннаго обряда; все кончается тѣмъ, что женихъ даетъ имъ за невѣсту калымъ и всѣ перепиваются до упаду. Такія свадьбы называются у нихъ *самокрутками*.

Но у нихъ отправляются также свадебныя торжества болѣе мирнымъ, похожимъ на Русскіе обычаи, образомъ. Родители жениха отправляются въ домъ родителей невѣсты и дѣлаютъ предложеніе. Если послѣдніе согласны, то назначаютъ за невѣсту *кладку*, деньгами или хлѣбнымъ зерномъ, и непременно ведро вина; отецъ жениха обязанъ заплатить кладку до свадьбы. Чѣмъ невѣста моложе, тѣмъ кладка больше и на оборотъ. Обыкновенно за дѣвицу отъ 20 до 25 лѣтъ назначаютъ отъ 100 до 70 руб., а если она перешла 25 лѣтъ, то меньше. Ранѣе 20 лѣтъ Мордовки не

выходять замужъ. Родители жениха иногда вовсе не заботятся о томъ, понравится ли сыну невесты, если онъ не выдастъ ее; для нихъ достаточно собственной ихъ воли. Когда условится въ кладѣ— начинается попойка; къ невестѣ собираются подружки и поютъ свадебныя пѣсни: въ этихъ пѣсняхъ сначала восхваляется всеелость и любезность невесты, потомъ слѣдуетъ брань за то, что они, выдавая дочь замужъ, лишаютъ дѣвицъ дорогой подружки. Въ это время невеста, обратившись лицомъ къ печи, должна оплакивать свою прошедшую свободу и будущую неволю.

Въ назначенный день свадьбы, въ домъ жениха собираются родные; избирается дружка; ѣдутъ за невестою на двухъ или на трехъ парахъ лошадей. Въ тоже время у невесты собираются родные и подружки: изъ дѣвицъ избирается дружка (*урадион*), обыкновенно родственница невесты; невеста одѣвшись въ свой праздничный панаръ и шушпанъ, становится лицомъ къ печи и плачетъ, причитывая всѣхъ родныхъ своихъ. Одна изъ замужнихъ женщинъ вѣшаетъ на шею невесты нѣсколько кусковъ холста, отводитъ ее отъ печи, даетъ деревянный стаканъ съ брагою; невеста подноситъ его отцу, потомъ матери, кланяется въ ноги и снявъ съ себя холстъ, вѣшаетъ имъ на шею, потомъ обходитъ съ брагою всѣхъ гостей и каждому даритъ кусокъ холста, а женщинамъ и дѣвицамъ мѣдныя кольца. По окончаніи этого обряда выносятъ изъ избы пожитки невесты, кладутъ въ сани или телегу, выводятъ невесту подъ краснымъ платкомъ и сажаютъ въ кибитку; дружка, перевязанный черезъ лѣвое плечо краснымъ платкомъ, становится позади съ саблею или съ косою въ правой рукѣ. Отъѣхавши отъ двора на извѣстное пространство, поѣздъ останавливается: дружка очерчиваетъ около цѣлаго поѣзда саблею кругъ; потомъ, снова всѣ садятся и скачутъ, — и снова останавливаются на дорогѣ, и снова дружка чертитъ таинственный кругъ. У церковной паперти, гдѣ дожидается уже женихъ, дружки жениха и невесты несутъ невесту на рукахъ въ церковь. Послѣ вѣчастья всѣ отправляются на домъ жениха: при входѣ молодыхъ въ избу, старшій членъ семейства, со всего размаха ударяетъ топоромъ въ стѣну, выше двернаго косяка, и оставляетъ зарубку. Эта зарубка

символизуеть новаго члена семейства; у каждой женщины въ семьѣ есть такимъ образомъ свой символическій знакъ на стѣнѣ. Новабрачная носить съ тѣхъ поръ названіе *отъжъ ага* (молодая женщина) и цѣлый годъ должна ходить съ открытою головою, въ большихъ сапогахъ, а когда окончится первый годъ супружеской жизни, тогда съ особыми обрядами надѣваютъ на нее обычнѣй женскій головной уборъ и перенеповываютъ въ *паръ аву* или *мазь-аву* т. е. добрую или красную женщину.

Погребеніе у Мордвы сопровождается также разными обрядами, очевидно оставшимися отъ язычества. Передъ смертію человѣка, они ставятъ близь него чашку съ водою, и думаютъ что душа, оставивши тѣло, купается въ ней. Когда тѣло умершаго кладутъ въ гробъ, старшій членъ семейства ударяетъ топоромъ по лавкѣ: это называется у нихъ — смерти пересѣчь голову. Въстѣ съ покойникомъ они кладутъ въ гробъ табакерку, трубку, шило, — вообще такія вещи, которыя онъ любилъ въ жизни, — нѣсколько денегъ и вино. Черезъ три недѣли и черезъ шесть недѣль они отправляютъ по немъ поминки: тогда въ домъ умершаго собираются родные и знакомые, накладываютъ на возъ съѣстныхъ припасовъ, браги, вина, и ѣдутъ на могилу. По отправленіи священникомъ панихиды, женщины поднимаютъ вой и причитываютъ: *вайдунай, дунай!* потомъ раскладываютъ на могилѣ съѣстное — всѣ становятся на колѣни и, опершись руками о землю, киваютъ головами, а старшій изъ нихъ отрѣзываетъ отъ съѣстнаго частички и закапываетъ въ могилу, поливаетъ ихъ брагою и виномъ, и приговариваетъ: *сада ярцада, симидя, пенкедеда* (придите, ѣште, пейте, не будьте голодны); потомъ, взявъ мѣдную монету, скоблитъ ее ножомъ надъ могилою, приговаривая: *улидя сюаста* (живите богато!) наконецъ всѣ усаживаются около могилы, ѣдятъ и пьютъ. Возвратившись въ домъ, выбираютъ старика, если покойникъ былъ мужчина, или старуху, если женщина, — одѣваютъ въ платье умершаго, сажаютъ за столъ въ переднемъ углу и угощаютъ, а старикъ или старуха, представляя лицо покойнаго, рассказываетъ имъ о загробной жизни, какъ поживаютъ умершіе ихъ родные, дѣлаютъ, и каковъ на томъ свѣтѣ урожай хлѣба. Въ первое

лѣто, послѣ смерти члена семейства, Мордвины оставляютъ на долю покойника особенный загонъ засѣянаго хлѣба; никто не смѣетъ его тронуть; они думаютъ, что умершій непременно выберетъ этотъ хлѣбъ въ полночь; если-же замѣтятъ, что оставленный загонъ хлѣба остается долго непомятымъ, то приписываютъ это неудовольствію къ нему умершаго, и для умилостивленія его, отправляются на могилу, обливаютъ могилу виномъ и сами напиваются пьяными съ плясками и пѣснями. Вообще народы составляютъ себѣ понятіе о будущей жизни, сообразно своему быту и наклонностямъ: Скандинавы создавали для своихъ отшедшихъ героевъ безпрестанную войну; для сладострастнаго воображенія Араба, Магометъ помѣстилъ въ своемъ раю гурій. Финское воображеніе надѣляетъ своихъ покойниковъ ѣдою и питьемъ.

У Мордвы существуютъ еще остатки языческихъ годовыхъ праздниковъ, называемые *молями*. Весною, предъ начатіемъ посѣва, они празднуютъ жоланъ, вѣроятно бывший у нихъ торжественнымъ праздникомъ весны, общимъ всѣмъ народомъ. Нѣсколько человѣкъ изъ каждаго семейства, съ съѣстными припасами отправляются въ лѣсъ — непременно въ лѣсъ, что доказываетъ древнее языческое поклоненіе растеніямъ; чаще всего для этого избираютъ глубокой, поросшей кустарниками оврагъ, гдѣ съѣстные припасы и напятки раскладываютъ на войлокахъ, всѣ становятся на колѣна, опершись руками о землю; и приговариваютъ: *Вере-пазъ, нижни-пазъ, кормелецъ, тука моданни, порани зимня, раштаентъ миндяникъ паракши!* (Богъ вышнихъ и нижнихъ, питатель, дай землѣ хорошій дождь, чтобъ родила намъ хорошій хлѣбъ). Потомъ старики и старухи, отщипывая отъ всего съѣстнаго по кусточку, кладутъ въ кузовъ, вливаютъ туда браги, вина, медоваго квасу, всыпаютъ хлѣбныя зерна, покрываютъ и привѣшиваютъ на верху самаго высокаго дерева, потомъ всѣ мгновенно падаютъ ницъ и, проговоривши приведенную выше молитву, встаютъ, ѣдятъ и пьютъ тамъ до разсвѣта.

Подобный обрядъ у нихъ совершается во время засухи, но только тогда они собираются не у зеленѣющаго, а у иссохшаго

дерева, молятся, пьютъ, ѣдятъ, пляшутъ и бьютъ посуду принесенную съ собою; это дѣлается всегда ночью; они думаютъ, что этимъ сводятъ дождь на землю; никто послѣ того не смѣетъ сломить сучья съ этого дерева, или взять что нибудь около него;— человекъ, осмѣлившійся преступить это правило, будетъ изсушенъ злымъ духомъ, какъ изсохшее дерево. Всего охотнѣе они выбираютъ дерево, пораженное молніею. Эти обычаи вѣролатно находятся въ тѣсной связи съ тѣмъ, который описанъ у Иосафата Барбаро въ XV вѣкѣ. Въ извѣстное время года, говоритъ онъ, *Мокши* выводятъ въ поле лошадей и привязываютъ ей всѣ четыре ноги и голову къ кольямъ, вбитымъ въ землю. Потомъ одинъ изъ нихъ, вооруженный лукомъ и стрѣлами, ставъ въ извѣстномъ разстояніи, пускаетъ ей въ грудь стрѣлы, до тѣхъ поръ, пока она надеть мертвою. Послѣ этого ее обдираютъ и съѣвъ мясо съ нѣкоторыми особенными обрядами, шкуру набиваютъ соломой, причемъ искусно зашиваютъ ее, а въ ноги вставляютъ прямыя палки, дабы чучело могло стоять какъ живая лошадь. По совершеніи этихъ церемоній, всѣ отправляются къ какому-нибудь дереву, у котораго обрубаютъ нѣсколько вѣтвей, и прикрѣпивъ доску на вершинѣ, ставятъ на нее самое чучело, потомъ поклоняются ему, принося въ даръ соболей, горностаевъ, куницъ, бѣлокъ, которые прикрѣпляютъ къ дереву, какъ мы прикрѣпляемъ свѣчи, такъ, что оно почти все ими унизано.

Въ разные большіе праздники, также при началѣ и окончаніи жатвы и при постройкѣ дома, Мордвини собираются въ какой нибудь домъ, постилаютъ на порогъ полотно; старшій изъ общества, взявъ кусокъ хлѣба и вырѣзавъ мякинь, наполняетъ корку ветчиной и яйцами посыпаетъ солью и кладетъ на порогъ; тамъ же ставится стаканъ браги и рюмка вина. Всѣ становятся на колѣни и кланаясь къ двери, говорятъ молитву, которая въ переводѣ значитъ слѣдующее: Богъ вышнихъ и нижнихъ, дай намъ долгіе и добрые дни, чтобы мы были счастливы въ скотинѣ, птицѣ и во всемъ хозяйствѣ! Обрядъ кончается тѣмъ, что все это снимается и съѣдается.

Мордва, какъ и Славянскіе народы, на праздникъ Рождества Христова празднуютъ коляду. Дѣти наканунѣ праздника ходять подъ окнами и поють. Вотъ одна Мордовская колядка:

каляда!

Щакай пярэка!

каляда!

Максалъ дярятъ пярэка,

каляда!

Пионяраца шацаца

каляда!

Оцовири молеза

каляда!

Овтъ сярякъ шавыза

каляда!

Афъ максандярятъ пярэка

каляда!

Стирияца шацаца

каляда!

Шильганць кадинць синдаза

каляда!

(т. е. Пожалуй пирожокъ; если дашь пирожокъ — родится у тебя сыночекъ; онъ будетъ въ лѣсъ ходить, будетъ медвѣдей и оленей бить; а если не дашь пирожка — родится у тебя дочь: чтобъ она ручку съ ножкой сложила!)

18-го Августа Мордва празднуетъ день покровителей лошадей, св. мучениковъ Флора и Лавра: впрочемъ этотъ обычай существуетъ повсюду между Русскими. Передъ вечеромъ, вся Мордовская деревня сползаетъ лошадей въ одно мѣсто, гдѣ ставятъ четыре высокія сошки съ двумя перекладинами; на эти перекладины настилаютъ сырыхъ прутьевъ съ листьями и насыпаютъ на нихъ земли: по сторонамъ сошекъ разводятъ огонь, потомъ садятся верхомъ на лошадей и проѣзжаютъ между сошками. Священникъ освящаетъ воду и окропляетъ ею лошадей. Въ этотъ день Мордвинны пьютъ медъ складчиной. Высокія сошки и прохождение между ними лошадей, опять напоминаютъ обрядъ XV вѣка, описанный у Барбаро.

Въ Ноябрь, Мордовскія дѣвцы дѣлають *сыпчину*; каждая, достигшая семнадцати лѣтъ, выпрашиваетъ у домашнихъ ржаной и гречневой муки, масла, яицъ, надѣваетъ мужскіе сапоги и шляпу, увѣшиваетъ себя тельниками на мѣдныхъ цѣпочкахъ и отправляется недѣли на двѣ въ особый домъ, который дѣвцы нанимають за известную плату; также нанимають волынщика, пекутъ блины и варятъ брагу. Къ нимъ приходятъ старки и молодые; дѣвцы должны угощать ихъ брагой и блинами своего издѣлія. Когда посетителю подносятъ брагу, всѣ дѣвцы должны плясать и бить въ ладоши, приговаривая! *хай, хай! хаай, хаай!* а посетитель долженъ пожертвовать въ пользу сыпчины какую-нибудь мѣдную монету.

На святкахъ молодые ребята дѣлають такую же сыпчину, нанимають простую избу, волынщика и каждый вечеръ прохаживаются по деревнѣ съ крикомъ: *вались, вались, рашитовань кудусь*; т. е. собирайся, собирайся въ святочный домъ. Дѣвки сходятся къ нимъ въ гости, родители не препятствуютъ имъ. Среди плясокъ молодцы подговаривають дѣвицъ на самокрутки или тайные браки.



ВОЗВРАЩЕНІЕ БУРЛАКОВЪ НА РОДИНУ.

ОТЪ КАЗАНИ ДО СИМБЕРСКА.

Выше мы сказали о горѣ *Верхнемъ Услопѣ*, рядомъ съ нею лежитъ другая—*Нижній Услопъ*; по склонамъ и подошвамъ этихъ горъ, раскинуты весьма живописно два села того же имени; первое

изъ нихъ замѣчательно тѣмъ, что на священническомъ погостѣ или огородѣ, находится могила княгини Меншиковой. Старожилы говорятъ, что на пути своемъ въ Березовъ, она сперва лишилась зрѣнія и умерла около селенія „Визовыя горы“, а тѣло ея перевезено было для погребенія въ Услонъ, гдѣ вельможный страдалецъ изгнанникъ, самъ читалъ надъ нею молитвы, руками своими вырылъ могилу и предалъ землѣ тѣло своей несчастной супруги. Услонцы говорятъ, что когда тѣло княгини Меншиковой было привезено въ ихъ селеніе, и когда священникъ спрашивалъ о происхожденіи покойницы у бывшаго при нихъ пристава, и какъ онъ долженъ отвѣчать тѣло, то приставъ стѣвчалъ, что объ этомъ ему нѣтъ надобности знать. Также говорятъ, что надъ прахомъ ея была построена церковь, но она сгорѣла; а надгробный камень отъ времени частію разрушился и изъ надписи можно разобрать только слова: здѣсь погребено тѣло рабы Божіи Д....

Предъ Верхнимъ Услономъ есть мель, обставленная баконами и не препятствующая судоходству.

На 1229 в., лежитъ мель *Темковская*, длиною до 300 саж., на ней фарватеръ мѣняется ежегодно она въ меженное время препятствуетъ проходу только тяжелогрузныхъ судовъ.

На 1237 в., большое село *Красновидово*, а нѣсколько ниже его перекаты: *Красновидовскій* и *Антоновскій*, ежегодно мѣняющіе свои мѣста и задерживающіе ходъ только тяжелогрузныхъ судовъ.

На 1246 в., на правомъ берегу лежитъ большое село *Богородское* съ пристанью; оно расположено на отлогости возвышеннаго берега, отъ котораго идетъ песчаная коса, препятствующая приставать къ берегу, почему пароходы останавливаются на полъ версты выше села.

Напротивъ Богородска впадаетъ р. *Кама*, и водами своими отбрасываютъ Волгу на югозападъ и отсюда ширина послѣдней замѣтно увеличивается и доходитъ до 4000 саж. подъ Сειгилеемъ.

Кама начинается въ Глазовскомъ уѣздѣ и протекаетъ по Вятской и Казанской губерніямъ на 1650 верстъ, впадаетъ ниже г. Лаишева въ Волгу. Подробности о Камѣ помѣщены въ статьѣ Волга.

На 1270 верстѣ, на правомъ берегу лежитъ село *Кирельское* — *Воскресенское тожъ*, оно расположено по спуску горы Соколь, при рѣчкѣ Клярѣ, на красивой мѣстности. Жителей до 1200 душъ, занимающихся хлѣбопашествомъ, рыбной ловлей и бурлачествомъ. Начало заселенія его надо отнести къ XVII вѣку, ибо въ писцовыхъ книгахъ думнаго дворянина, Ивана Михайлова Аничкова съ товарищи, 7156 (1648 г.), написано „Свяжскаго „уѣзда, въ Кирельскомъ стаау за Корниліемъ, митрополитомъ Казанскимъ и Свяжескимъ, въ вотчинѣ село Кирельское на р. Волгѣ, „а въ селѣ церковь Вознесенія Господа Бога и Спаса нашего Іисуса Христа и проч.“

Около этого села, на берегу Волги, въ дачахъ села *Рождественскаго*, находится двѣ замѣчательныя *пещеры*: первую изъ нихъ жители называютъ *ледяною*; въ нее входятъ чрезъ полу-круглое отверстіе, отстоящее сажени на 4 отъ берега, за которымъ слѣдуетъ довольно обширная сводчатая комната съ гладкими какъ бы обтесанными стѣнами. Далѣе идетъ другая комната, съ полу-круглымъ же входомъ; своды ея также правильны какъ въ первой, но вмѣсто пола — озеро, покрытое довольно толстымъ слоемъ льда. Вторая пещера жителями называется *водяною*, она также какъ и первая состоитъ изъ правильной комнаты со сводами; дно ея наполнено не замерзающею никогда водою, она мѣняетъ свой уровень вмѣстѣ съ Волгой. По бокамъ этой пещеры есть еще другія, заваленныя мусоромъ, вѣроятно отъ неискусной разработки жителями камня, который они домаютъ по берегу.

На 1282 в., на лѣвомъ берегу, противъ деревни Тепишевой, находится *Сюкеевскій перевозъ*, а отъ него идетъ взвѣздъ на гору къ селу *Сюкееву*, ниже взвѣзда, на бичевинскѣ, находится самородная сѣра, лежащая въ плотномъ известнякѣ, изобилующемъ нефтью. По берегу течетъ чисто нефтяной ручей, водою котораго иногда прѣзжаютъ сюда лѣчиться. Въ жаркіе дни нефть вытекаетъ изъ береговъ; простолудины называютъ ее каменнымъ масломъ, собираютъ и натираются отъ разныхъ болѣзней. Въ 1825 г. Швейцарецъ Риччи съ братомъ своимъ — врачомъ, намѣрены были устроить здѣсь лечебное заведеніе, но неизвѣстно почему оно не состоялось.

Деревня *Темнища* населена, какъ видно изъ дѣлъ государственной коллегіи экономіи, выходцами изъ Свияжскаго уѣзда.

На 1289 в., въ горной скалѣ, на самомъ берегу Волги, есть еще пещера; входъ въ нее составляетъ совершенно правильная арка. Въ пещерѣ есть отдѣленіе съ довольно-правильнымъ образованіемъ стѣнъ и потолка. Изъ этого отдѣленія идетъ крутой алебастровый спускъ въ другую пещеру, квадратной формы со сводами до 4¹/₂ саж. вышины. На днѣ ея вода глубиною до ³/₄ арш. Съ правой стороны, за грудой камней идетъ корридоръ съ широкимъ отдѣленіемъ, которое также какъ и первое загромождено камнями. Со стѣнъ и потолка текутъ сѣрые и нефтяные ключи. Тутъ же есть и другой корридоръ, но даль пещеры не обследована. Полагають однако же, что первый корридоръ длиною до 35 саж., а второй до 70 саж. Далѣе надо нагибаться и изслѣдованіе становится опаснымъ. Въ первомъ свѣча гаснетъ, а во второмъ горить хорошо.

Верстахъ въ 8-ми отъ пещеры находится *пристань* съ амбарами, съ которой отправляется хлѣба до 50 т. кулей въ годъ.

На четверть версты ниже, лежитъ деревня *Лобышка*; въ этомъ мѣстѣ въ Волгѣ есть яма, глубиною въ 8 саж., въ которую осенью забирается красная рыба. Яма удобна для рыболовства, потому что примыкаетъ къ острову *Кабаньему*, около котораго суда не ходятъ и ее не пугаютъ. Въ хорошій годъ уловъ рыбы бываетъ до 1,600 пудовъ, въ числѣ этомъ однихъ стерлядей ловится до 1,000 пудовъ.

На 1304 в., на громадной возвышенности, расположенъ городъ *Тетюши*; у Тетюшинской пристани останавливаются пароходы.

Г. ТЕТЮШИ.

Уѣздный городъ Казанской губерніи, лежитъ на правомъ берегу Волги, подъ 54° 56' с. ш. и 66° 30' в. д., въ 159 в. отъ Казани, 287 в. отъ Москвы и 1610 в. отъ Петербурга.

Она основанъ въ 1571 г., и до 1781 г. былъ пригородомъ Казанской провинціи. Въ этомъ году назначенъ уѣзднымъ городомъ.

Подъ Тетюшами идетъ самый высокій кряжъ горъ во всей Казанской губерніи; городъ лежитъ на обрывѣ въ 70 саж. вышины; съ пристани его невидно, только на берегу раскинута до 50 амбаровъ для складки хлѣба. *Жителей* мужчинъ 1,174, женщинъ 1,126, всего 2,300 душъ. *Домовъ* каменныхъ 13, въ томъ числѣ 4 казенныхъ, деревянныхъ 319. *Лавокъ* деревянныхъ 27. *Церковь* одна каменная и одна мечеть, два училища, больница, 2 завода кирпичныхъ и 1 поташной. Торгующихъ по разнаго рода свидѣтельствамъ 43 человекъ, въ томъ числѣ 22 по 3-й гильдіи. Изъ этихъ цифръ видно, что городъ бѣденъ и непромышленъ, главное занятіе жителей состоитъ въ судоходствѣ и рыбной ловлѣ. Купцы здѣшніе ведутъ небольшую торговлю хлѣбомъ и отправляютъ его съ пристани на 30 — 35 судахъ, въ годъ на сумму до 300 т. р. сер. Въ Тетюшахъ *бываетъ ярмарка, Казанская 8 іюля*, на которую привозятъ товаровъ до 50,000 р., а продаютъ на 13,000 р.



ТЕТЮШИНСКАЯ ПРИСТАВЬ.

Отъ Тетюши правый берегъ сохраняетъ гористый характеръ и покрытъ лѣсомъ. Въ 7-ми верстахъ отъ города, на лѣсной площадкѣ, стоитъ часовня. Жители называютъ это мѣсто *Старыми* или *Нижними Тетюшами* или *Богородицкимъ рынкомъ*. Относительно перваго названія, у Чувангъ и Мордвы существуетъ преданіе, что тутъ прежде находился городъ, хотя трудно предположить, чтобъ на такомъ узкомъ пространствѣ могло быть какое-либо поселеніе, безъ перемѣны русла Волги. А о Богородицыномъ рынкѣ сохранилось преданіе у Русскихъ околныхъ жителей, что въ цвѣтущее время Волгарскаго владычества, какой-то Болгарскій

царь ходилъ воевать съ Русскими, и однажды, возвратясь съ богатой добычей послѣ кровавой съ ними битвы, привезъ съ собою плѣнницей Русскую княжну, красоты неописанной. Царь женился на княжнѣ и уговаривалъ ее пережѣнить вѣру, но она осталась по-прежнему въ вѣрѣ христіанской. Во время постовъ царица удалялась на другую сторону Волги и молилась на томъ мѣстѣ, гдѣ теперь часовня.

Около 1589 г., здѣсь былъ основанъ, неизвѣстно кѣмъ, мужской Никольской монастырь, разоренный и сожженный въ половинѣ XVII вѣка новолжскими разбойниками. О существованіи монастыря свидѣтельствуютъ грамоты царя Феодора Иоанновича лѣта 7097, Апрѣля 19 дня.

Почти цѣлое столѣтіе оставалось мѣсто это въ забытіи, но, какъ говорить преданіе, въ концѣ прошлаго вѣка, рыбаки, случайно проходя мимо берега, увидали окруженный сіяніемъ образъ. Пораженные чудомъ, они объявили о немъ священникамъ въ Тетюшахъ, которые вмѣстѣ съ гражданами пошли на мѣсто видѣнія и обрѣли икону Казанской Божіей Матери, такого же вида и величины какъ Чудотворная Икона, находящаяся въ Казанскомъ дѣвичьемъ монастырѣ. Вскорѣ новообрѣтенный образъ былъ прославленъ многими чудесными изцѣленіями и перенесенъ въ Тетюшинскій Троицкій соборъ, а на мѣстѣ его обрѣтенія построена часовня и въ ней поставленъ точный съ нея снимокъ. Вѣра и до сего времени привлекаетъ сюда лѣтомъ множество разнаго сословія богомольцевъ, преимущественно изъ Спасскаго, Ставропольскаго и Тетюшинскаго уѣздовъ. Бурлаки не проходятъ часовни, чтобъ не помолиться.

На лѣвомъ берегу Волги, нѣсколько выше Тетюшъ, близъ г. Спасска, находятся развалины г. *Болгаръ*,—бывшей столицы нѣкогда славнаго царства Болгарскаго. Рядомъ съ ними лежитъ деревня Болгары, а почтенныя развалины, примыкая къ сельской церкви, окружены остатками рва и вала, въ чертѣ которыхъ стоитъ почти уцѣлѣвшій отъ разрушенія магометанскій минареть. Это мѣсто долгое время оставалось совершенно забытымъ, заросло густымъ и частымъ лѣсомъ; Петръ Великій велѣлъ расчистить лѣсъ и за-

ботясь о сохраненіи древностей, повелѣлъ беречь уцѣлѣвшіе отъ времени остатки, но слова великаго Монарха давно забыты; дѣсь постепенно разчищаютъ; между развалинами разведены пашни, а камни отъ строеній и надгробные памятники, съ интересными Армянскими, Турецкими и Арабскими надписями, берутся на постройку. Нѣкоторыя могилы пользуются и до сего времени особеннымъ уваженіемъ Казанскихъ Татаръ, которые ходятъ сюда на поклоненіе праху Магометанъ въ нихъ погребенныхъ, а на развалинахъ до-сихъ-поръ находятъ много Армянскихъ, Турецкихъ и Персидскихъ монетъ, украшеній, колець и т. п.

Кромѣ развалинъ Болгаръ, по Волгѣ и Камѣ и ихъ притокамъ разбросано много городищъ, служащихъ несомнѣннымъ признакомъ бывшей дѣятельности отжившаго народа.

Почти противу г. Спасска есть такъ-называемый *Спасскій затонъ—заводъ*. Здѣсь пароходнымъ обществомъ „Кавказъ и Меркурій“ устроена механическая заводъ; на него положенъ огромный капиталъ, но предпріятіе оказалось неудачнымъ, ибо берегъ отъ близъ-лежащей тутъ рѣчки постоянно заносится пескомъ и до того обмѣлъ, что никакое судно не въ состояніи подойти къ заводу.

На 1312 верстѣ, на возвышенности идущей отъ г. Спасска, чрезъ селеніе Болгары до р. Утки, лежитъ село *Никольская полянка*. Въ немъ церковь во имя Пресвятой Богородицы, построенная въ 1778 г. Первое заселеніе Полянокъ было въ началѣ XVII столѣтія. Царь Борисъ Годуновъ, для защиты границъ Казанскаго царства, провелъ Тетюшинскую засѣку и такъ-называемую Закамскую черту, кажется и здѣсь основалъ Затинный городокъ или Острожекъ; по-крайней-мѣрѣ въ древнихъ документахъ, хранящихся въ помѣщичьемъ домѣ этого села, оно называется Острогомъ и Полянскимъ городкомъ.

При этомъ мѣстѣ есть урочище, на которомъ по сѣверную сторону селенія идетъ земляной валъ. Трудно сказать, кѣмъ онъ насыпанъ, но близость деревни *Балымеръ* заставляетъ предполагать, не есть ли этотъ валъ остатокъ древняго Болгарскаго города Балымата, тѣмъ болѣе, что Балымеръ иногда называется и Балыматомъ, что видно изъ древнихъ актовъ на земли этой деревни. Балы-

мать, въ числѣ прочихъ приданныхъ городовъ, отданъ былъ князю Теодору Ростиславичу Смоленскому.

Деревня *Балымеръ* лежитъ на лѣвомъ берегу Волги, нѣсколь- ко выше села Полянко, населена 452 душами, которые заняты хлѣбопашествомъ, дѣлаютъ сосновыхъ бочекъ для поташныхъ заводовъ и рыболовствомъ. Здѣсь есть кирпичный заводъ и на ручьѣ Щучій, устроена пристань и деревянный хлѣбный амбаръ.

Повыше Балымера и ближе къ берегу, есть огромнѣйшая насыпь *Шеломъ*, вышиною до 10, а въ окружности до 200 саж., на которой видно нѣсколько ямъ. Народное преданіе говорить, что въ боку этого кургана былъ проходъ и въ немъ желѣзныя двери. Охотники до чудесъ и кладовъ говорятъ, что въ Шеломѣ зарыты большія сокровища, вывезенныя изъ Болгарскаго царства.

Въ 6-ти верстахъ отъ деревни, видѣнъ земляной городокъ, окруженный валами и поросшій густымъ лѣсомъ, а близъ него урочище „Мазарки“ съ ямами, называемыми Мордовскимъ кладбищемъ. Къ востоку отъ деревни тянется большой земляной валъ, — неизвѣстно когда и для чего сдѣланный.

Отъ 1324 версты, около праваго берега, тянутся одинъ за другимъ, поросшіе лѣсомъ острова: Малый, Реунъ, Орховскій, Сергѣевскій и Зумеръ. Въ этомъ мѣстѣ, на луговой сторонѣ верстахъ въ 5 отъ берега, находится село *Никольское* или *Грлэнуха*, заселенное въ 1699 г. помѣщиками изъ Полоцкой шляхты, которые въ концѣ XVIII вѣка назывались однодворцами, но теперь они перечислены въ государственные крестьяне. Неподалеку отъ этого села лежитъ деревня *Волосникова*, внутри которой, на самомъ краю всвышеннаго края, стоятъ два городка, обнесенные земляными валами, въ видѣ квадрата въ 70 саж. длиною и шириною. Въ нихъ находятъ желѣзныя стрѣлы, копы и горшки изъ красной глины. Жители говорятъ, что тутъ дрались Русскіе съ невѣрными (Татарами) и прогнали послѣднихъ, но когда, сказать не умѣютъ.

На 1345 в., впадаетъ съ лѣваго берега рѣка *Майна*, а въ 8-ми в. отъ устья ея, находится большое село *старая Майна*, съ пристанью. Отъ нее отходить ежегодно до 30 судовъ съ рожью и мукою, на сумму до 110 т. р. сер.

Р. Майна, начинаясь въ болотахъ Казанской губерніи, судоходна только отъ помпунатаго села. Влизь устья р. Майны поставлена обществомъ „Самолеть“ пароходная пристань, къ которой подходятъ пароходы сего общества. На 1405 в., на високомъ правомъ берегу, расположенъ губернской городъ:

Г. СИБИРСКЪ.

Исторія. Г. Сибирскъ основанъ въ 1648 г., по плану боярина и оружейничаго, Богдана Матвѣевича Хитрово; въ томъ же году, для отраженія всего здѣшняго края отъ набѣговъ Татаръ, обнесли городъ *деревянною стѣною, населили его служилыми людьми изъ низовыхъ городовъ и начали устраивать другія укрѣпленія, которыя и были окончены въ 1654 г. Онѣ состояли изъ непрерывнаго землянаго вала съ глубокимъ рвомъ, деревяннымъ тыномъ, рavelинами, башнями и дѣльными крѣпостями, которыя назывались: Юшанская, Тагай, Корсунъ, Урѣнь, Погорѣлая, Аргамъ и Сурскъ. Охраненіе этой черты ввѣрено было сторожевому войску и казакамъ, въ числѣ до 15 т. человекъ. Такимъ образомъ укрѣпленія эти прикрывали уголь, образуемый Волгой и Сурой отъ Сибирска до Василь-Сурска. Отсюда валъ шелъ до Воронежа и вмѣстѣ съ первою линіею составлялъ такъ называемую Сибирскую черту, — одно изъ лучшихъ укрѣпленій въ этомъ краѣ. Слѣды вала видны еще во многихъ мѣстахъ, а около Сибирска сохранились версты на 5. Число переселенцевъ въ новый городокъ въ первые 50 лѣтъ было весьма незначительно.*

Онѣ только что начиналъ возникать, какъ долженъ былъ отбиваться отъ нападений шаекъ Стеньки Разина. Первый разъ Стенька лично предводительствовалъ своими толпами; Сибирскомъ тогда управлялъ воевода Милославскій. 5 Сентября 1670 г., Разинъ съ 20 т. войска подошелъ къ крѣпости съ нагорной стороны; насыпалъ вокругъ города валъ, подводилъ подметы, зажигалъ дома и дѣлалъ приступы. Въ это время на помощь осажденнымъ явился изъ подѣ

Казани, князь Борятинскій. Мятежники бросились на него съ яростію, но были разбиты и Разинъ, получивши дѣтъ раны, отступилъ за валъ и заперся въ башнѣ. Между тѣмъ, осажденные, отбивая приступы къ Кремлю, выслали съ отрядомъ полковника Чубарова, который напалъ на разбойниковъ съ боку отъ р. Свинги и отгѣснилъ мятежниковъ. Разинъ, разбитый въ полѣ, Борятинскимъ и отгѣсненный отъ Кремля, Чубаровымъ, за часъ до свѣту сѣлъ на суда и бѣжалъ, оставя подъ Симбирскомъ ополченія, собранныя имъ изъ возмущившихся Астраханцевъ, Саратовцевъ и Алатырцевъ, которыхъ увѣрилъ, что идетъ на станъ Борятинскаго. Между тѣмъ Борятинскій, выйдя въ поле съ конницею, пѣхоту послалъ на обозъ Разина, а Милославскій повелъ войска на острогъ, гдѣ засѣли мятежники, зажегъ его, выгналъ ихъ оттуда и разбилъ на голову; 500 человекъ взяты были въ плѣнъ и множество бросившихся къ судамъ было потоплено. Эта рѣшительная побѣда, освободивъ Симбирскъ отъ осады, имѣла нравственное вліяніе на дальнѣйшія предпріятія Разина въ здѣшнемъ краѣ. Войска его разсыпались по окрестностямъ и были дѣятельно преслѣдуемы Милославскимъ и Борятинскимъ. Самъ же Разинъ бросился къ Царицыну, и на пути, набравъ новыя шайки мятежниковъ, пошелъ къ Астрахани, взявъ ее приступомъ и увлекаемый удачей, разослалъ толпы свои въ разныя Поволжскіе города, а помощника своего, Ѳедьку Шелудяка послалъ на Симбирскъ, который и отправился туда съ Астраханскими казаками. Въ это время Симбирскъ сгорѣлъ, Милославскій былъ отозванъ въ Москву и на его мѣсто былъ назначенъ бояринъ Петръ Васильевичъ Шереметьевъ; ратныхъ людей въ городѣ было немного; казаки Шелудяка надѣясь взять его скоро, устроили вокругъ шанцы и начали осаду. Воевода послалъ противъ нихъ вылазку съ стрѣлцкиимъ головою Колобовымъ, который разбилъ казаковъ, уничтожилъ ихъ приступы, напалъ на ихъ лагерь, взялъ пушки, оружіе и порохъ. Разбитые казаки, въ числѣ трехъ тысячъ, бросились къ низовымъ городамъ. Симбирскъ былъ освобожденъ вторично.

Въ 1708 г., Симбирскъ въ числѣ 36-ти разныхъ городовъ, былъ приписанъ къ Казанской губерніи, а къ нему приписаны 10 пригородовъ. Въ 1717 г., Симбирскъ присоединили къ Астрахани,

а 19 Июня 1719 г. был определен Сибирским воеводою, Иванъ Васильевичъ Кикинъ, съ повелѣніемъ состоять подъ начальствомъ Астраханскаго губернатора, полковника Волынскаго. Съ назначеніемъ Кикина, населеніе Сибирска замѣтно стало увеличиваться, а съ нимъ появилась и промышленная дѣятельность.

Въ 1775 г., разбойникъ Пугачевъ, разбитый подъ Казанью, перешелъ чрезъ р. Казанку и возмущивъ крестьянъ и пшюврцевъ, взявъ г. Цивильскъ, умертвилъ тамошняго воеводу, оттуда бросился къ Волгѣ и разослалъ свои шайки приверженцевъ по разнымъ дорогамъ и между прочимъ къ Нижнему Новгороду, покорилъ Алатырь, Саранскъ, Пену, Петровскъ и Саратовъ и шелъ уже къ Сибирску, предавая на пути страшнымъ пыткамъ духовенство, чиновниковъ, поимавъ, кунцовъ, не щади ни пола ни возраста. Весь этотъ край былъ въ возстаніи, императрица Екатерина II, опасаясь за Москву, сама хотѣла предводительствовать войскомъ, но по предложенію графа П. Н. Панина, поручила ему усмиреніе бунта. Въ это время подполковникъ Михельсонъ, успѣлъ настичъ Пугачева въ 100 верстахъ отъ Царицына, и нанести ему совершенное пораженіе. Пугачевъ бѣжалъ, но былъ пойманъ въ Узени, представленъ Суворову, который посадилъ его въ желѣзную клетку и отправилъ къ графу Панину въ Сибирскъ, избѣгнувшій въ числѣ весьма немногихъ городовъ его жестокостей. Отсюда Пугачевъ былъ отправленъ въ Москву гдѣ и былъ казненъ.

Въ 1780 г., на основаніи наказа о губерніяхъ, въ Сибирскѣ открыто наместничество и онъ назначенъ губернскимъ городомъ, съ присоединеніемъ къ нему 30 уѣздовъ. Настоящее свое образованіе, Сибирская губернія получила въ царствованіе императора Александра I.

Топографія. Сибирскъ, главный городъ Сибирской губерніи, лежитъ подъ 54°19' с. ш. и подъ 66°4' в. д., въ 781 в. отъ Москвы и 1455 в. отъ Петербурга.

Гербъ города изображаетъ столбъ съ золотой свержъ его короной, на голубожъ полѣ.

Мѣстность, на которой онъ построенъ, представляетъ гористое положеніе, съ замѣтною отлогостію отъ югостока къ сѣверозападу.

Съ юговосточной стороны онъ окруженъ Волгою и рѣчкою Воложскою и озерами, остающимися въ большомъ количествѣ послѣ спада весеннихъ водъ. Съ сѣверозапада, его обтекаетъ р. Свіага, съ прилегающими къ ней незначительными болотистыми озерами. Волга и Свіага, имѣя противоположныя теченія, образуютъ между собою горную полосу земли, шириною, къ югу около $1\frac{1}{2}$, а къ сѣверу $2\frac{1}{2}$ версты, на которой и построенъ городъ.

На южной оконечности устроены больничныя заведенія приказа общественного призрѣнія, примыкающія къ довольно обширной площади. Черезъ средину города проходитъ большой и глубокой оврагъ, по дну котораго течетъ ручей, извѣстный подъ именемъ рѣчки *Маришка*; часть его, въ срединѣ города, называется *Симбиркой*; склоняясь по направленію оврага, ручей впадаетъ на западной сторонѣ въ Свіагу. Самая возвышенная часть города называется *отъменз*; на этой мѣстности выстроенъ соборъ во имя св. Троицы. Поверхность вѣнца возвышается надъ уровнемъ Волги на $68\frac{1}{2}$ саж., а нижняя оконечность города только на 38 саж. Западная его часть склоняясь постепенно, упирается въ самую Свіагу.

Съ подгорной своей частью и Волгою, городъ соединяется шоссею съ спускомъ, оканчивающимся у городскаго театра. Отъ театра во всю длину города идетъ улица *Большая*; по срединѣ ея проложенъ бульваръ, обсаженный деревьями, которыя однако плохо принимаются — это главная городская улица; она идетъ въ параллель береговому яру и другимъ своимъ концомъ упирается въ площадь, обстроенную съ одной стороны гостиннымъ дворомъ. За нимъ тянутся городскія строенія, прорѣзанныя небольшими улицами, оканчивающіяся, какъ выше сказано, зданіями приказа общественного призрѣнія. Отъ Большой улицы на югозападъ, начиная отъ театра, идутъ поперечныя улицы въ слѣдующемъ порядкѣ: *Лисиная*, она ведетъ на Саратовскій трактъ и оканчивается пригородной слободой „*Туть*“ за которой въ 2-хъ верстахъ устроенъ бѣгъ для испытанія рысистыхъ лошадей. *Покровская* и *Московская*, по которымъ выѣзжаютъ на Московскую почтовую дорогу, *Чебоксарская*, *Польская* и *Дворцовая*; послѣдняя ведетъ на Казань, составляетъ съ Большой улицей прямой уголъ, перерѣзываетъ гостинный дворъ на двѣ части и

миновать дамбу, перекинутую через оврагъ Маришкинъ и сlyingщую въ простонародіи подъ именемъ *сухаго моста*, упирается однимъ концомъ въ городскую тюрьму, а другимъ въ дворцовую или Карамзинскую площадь, получившую послѣднее названіе отъ поставленнаго на ней памятника историографу Карамзину.

Площадь эта съ сѣверной стороны окаймлена домомъ городского общества, съ южной гимназіей и общественнымъ садомъ, къ которому примыкаетъ зданіе присутственныхъ мѣстъ, выходящее своимъ главнымъ фасадомъ на Волгу. Перпендикулярно гимназіи стоитъ губернаторскій домъ, а за нимъ домъ дворянскаго собранія. Карамзинская площадь соединяется переулкомъ съ другой, на которой выстроены прекрасный соборный храмъ; она называется *Соборною*. Кромѣ этихъ двухъ площадей, есть еще слѣдующія: *ярмарочная* — у городской тюрьмы, *базарная* — у сухаго моста, и *дровяная* — у городской больницы.

Сибирскъ въ отношеніи благоустройства дѣлится на три части. 1-я занимаетъ пространство по крутояру и ограничивается Большою улицей. 2-я обнимаетъ протяженіе города къ западу, отъ Большой улицы и за гостиннымъ дворомъ, а управленію 3-й части подчинено все подгорное приволжское пространство, которая и называется *Подгорною*.

Достопримѣчательности. *Соборный храмъ.* Ихъ собственно два, одинъ съ колокольней построенъ на мѣстѣ бывшего здѣсь деревяннаго собора во имя св. Живоначальной Троицы, существовавшего съ основанія г. Сибирска, и теперь переименованъ въ храмъ св. Николая Чудотворца. Онъ теплый и примыкаетъ къ общественному саду. Другой, во имя св. Живоначальной Троицы стоитъ на срединѣ соборной площади, — это прекрасная большая церковь новѣйшей архитектуры, построенная Сибирскими дворянствомъ въ память освобожденія Россіи отъ нашествія непріятеля въ 1812 г. Въ немъ хранятся знамена ополченій 1812 и 1856 годовъ.

Церковь во имя св. *Николая Чудотворца*, близъ Карамзинской площади, замѣчательна по своей оригинальной и красивой архитектурѣ; она недавно возобновлена и состоитъ при домѣ губернатора.

Спасскій дѣвичій монастырь, однимъ фасадомъ идетъ по дворцовой улицѣ, а другимъ выходитъ на Карамзинскую площадь; обнесенъ каменной стѣной съ нѣсколькими башнями, оригинальной древней архитектуры. Учрежденіе его современно основанію Симбирска (1648 г.)

Памятникъ Н. М. Карамзину состоитъ изъ гранитнаго пьедестала, на которомъ поставлена бронзовая статуя — муза исторіи Клио, опершись на скрижаль и держа въ рукѣ трубу. На одной сторонѣ пьедестала, подъ бюстомъ Карамзина, поставленнымъ въ углубленіи, надпись: *Н. М. Карамзину, исторіографу Россійскаго государства повелѣніемъ Императора Николая I-го*, по бокамъ два бронзовые барельефа: одинъ изображаетъ чтеніе исторіи императору Александру, а другой, врученіе умирающему Карамзину благодарственнаго рескрипта императора Николая Павловича.

Весь памятникъ вышиною въ 5 сажень, обнесенъ бронзовой рѣшеткой, которую поставила вдова сына покойнаго исторіографа, убитаго въ Турецкую войну 1853 — 1856 годовъ.

Памятникъ, по мысли и исполненію прекрасенъ, но нельзя не пожалѣть что на обѣихъ барельефахъ, Карамзинъ изображенъ нагимъ по поясъ!

Остатки древняго вала отъ „Симбирской черты“, находятся за городомъ, на протяженіи около 5 верстъ, слѣдовъ же древней Симбирской крѣпости не осталось, только извѣстно, что ея стѣны охватывали пространство *Вьмца* и присутственныхъ мѣсть.

Петропавловскій шоссеиный спускъ къ Волгѣ, начинается саженьхъ въ 50 отъ берега, противъ сѣверовосточной оконечности и проходя по склонамъ горы, между строеній подгорной части, оканчивается по южную оконечность города, близь театра. Это огромное сооруженіе, стоившее большихъ денегъ, облегчаетъ сообщеніе нагорныхъ частей съ подгорною, но къ сожалѣнію не совершенно удовлетворяетъ своему назначенію, какъ потому, что занимаемая протяженіе до 4-хъ верстъ, оно требуетъ значительныхъ издержекъ на свою поддержку, такъ и потому еще, что не подходитъ къ берегу, а пространство между нимъ и пристанями, гдѣ

останавливаются пароходы наполнено ямами и рытвинами, по которым опасно ѣздить въ легкойъ экипажѣ даже въ сухую погоду, а телега съ кладью легко можетъ опрокинуться; осенью же, отъ вязкости почвы, тутъ нѣтъ ни проѣзда ни прохода, и горе тому пассажиру, которому придется пробираться въ эту пору отъ пристани до извозчиковъ, ожидающихъ обыкновенно у конца спуска: онъ рискуетъ завязнуть окончательно и долженъ считать себя счастливымъ, если отдѣлается только тѣмъ, что выпачкается въ грязи.

Есть еще природный спускъ мимо церкви Смоленской Вожіей Матери, чрезъ Смоленскую гору. По этому направленію расстояние отъ Волжскаго берега до гостиннаго двора не болѣе версты, но онъ крутъ и въ сырое время неудобенъ для проѣзда.

Вообще о городѣ надо сказать, что улицы широки и правильны, главныя изъ нихъ шоссированы, но какъ онѣ не метутся вовсе или весьма рѣдко, то въ засухи городъ осажденъ страшной пылью, а въ дождливое время грязью, которой забрызганы всѣ дома сподрядъ.

Постройки большею частію деревянныя, даже и на главныхъ улицахъ, либо некрашены вовсе, либо стоятъ подъ полинялою краской. Многіе каменные дома, включая и гостинный дворъ имѣютъ отбитую штукатурку, нижніе этажи также покрыты грязными пятнами, а въ мясныхъ рядахъ нечистота; все это взятое вмѣстѣ, кладетъ какой-то грустный отпечатокъ на весь городъ.

Съ берегу, Симбирскъ вовсе не виденъ; подходя къ нему съ Волги, нельзя предположить что подходишь къ многолюдному городу, потому что подгорная его часть, съ ея бѣдными и разбросанными въ безпорядкѣ домами, болѣе походитъ на деревню чѣмъ на городское предмѣстіе. Видъ съ Вѣнца такъ же не имѣетъ ничего привлекательнаго, онъ представляетъ плоскую даль во всѣ стороны, которую нѣсколько скрашиваютъ идущія къ югу возвышенности праваго берега.

Волжская вода по отдаленности недоступна для жителей верхней части города; они пользуются водою преимущественно изъ Свяги, но весной она не хороша. Лучшая вода находится въ Исакіег-

скожь колодцѣ, лежащемъ на полугорѣ, противъ присутственныхъ мѣстъ.

Заведенія учебныя, исправительныя и другія.

Учебныя свѣтскія: гимназія съ благороднымъ пансіономъ, училища: уѣздное, приходское и военное и женское Елисаветинское учрежденіе императрицы Маріи. Духовныя: Семинарія и женское училище для дѣвицъ духовнаго званія.

Исправительныя: городская тюрьма.

Благотворительныя: госпиталь, городская Александровская и частная больницы, общество христіанскаго милосердія, съ доможь трудолюбія и пансіонъ для воспитанія дѣтей бѣднѣйшихъ дворянъ.

Библіотеки. Въ Симбирскѣ есть очень хорошая *публичная библіотека*, названная въ память знаменитаго нашего исторіографа, *Карамзинскою*, — помѣщающаяся въ домѣ дворянскаго собранія; въ ней можно получать газеты, журналы и пользоваться книгами на извѣстныхъ правилахъ.

На Большой улицѣ есть частная библіотека *Юренса*, гдѣ можно получать книги на Русскомъ, Французскомъ и Нѣмецкомъ языкахъ.

Воинскія команды. Гарнизонный баталіонъ, Жандармская и телеграфная команды и команда Путей Сообщеній.

Торговля внутренняя. Внутренняя торговля города весьма незначительна, она ограничивается только мѣстными потребностями, которыя состоятъ въ продажѣ жизненныхъ припасовъ и предметовъ первой необходимости. Фабричное производство также не въ блестящемъ положеніи, что можно видѣть изъ приложеннаго перечня.

Фабрики и заводы. Всѣхъ фабрикъ и заводовъ считается 36, изъ нихъ: кожевенныхъ 3, сальносвѣчныхъ 3, воскосвѣчный 1, поташный 1, канатныхъ 2, пивоваренный 1, водочный 1, картофельно-паточныхъ 2, кирпичныхъ 16, круподѣльныхъ 3, чугунолитейныхъ 2 и одно механическое заведеніе для земледѣльческихъ орудій, Зотова.

Торговля виѣшняя. Виѣшняя оптовая торговля мало развита, годовые обороты ея не превышаютъ 170 т. р. сер. Купечество Симбирское занимается преимущественно торговлей хлѣбомъ, который сбывается въ Нижній-Новгородъ и Рыбинскъ.

Торгующихъ по свидѣтельствамъ: купцовъ 1-й гильдіи 3, 2-й гильдіи 11 и 3-й—79. Крестьянъ по 3 разряду—2, по 4—7 и прикащиковъ 1-го класса—33, всего же торговыхъ лицъ—205. Цифра весьма незначительная для губернскаго города.

Ярмарки. Въ отношеніи къ торговлѣ, гораздо болѣе обращаетъ на себя Сибирская *Сборная ярмарка*, бывающая на первой недѣлѣ великаго поста. Прослѣдя ярмарочные обороты за нѣсколько лѣтъ сряду, замѣтно годъ отъ году постепенное ихъ возрастаніе, чему конечно способствуетъ выгодное ея положеніе, такъ, что нынѣ она занимаетъ одно изъ первыхъ мѣстъ между всѣми ярмарками въ Россіи. Въ 1859 г. на нее привезено было товаровъ на 2,614,000 р. сер., продано на 1,677,921 р., а въ 1860 г. ихъ было уже на 3,898,900 р. и продано на 2,179,594 р. Чтобы познакомить читателей нашихъ съ предметами торговли на этой ярмаркѣ, выписываемъ таблицу ея оборотовъ на 1860 г.

ТОВАРЫ ИНОСТРАННЫЕ.

	ПРИВЕЗЕНО.	ПРОДАНО.
а) <i>Европейскіе и колоніальныя.</i>		
Сукна трик. и проч. на.	45,000	10,000
Шелковыхъ матерій.	40,000	16,000
Бумажныхъ матерій.	35,000	8,000
Льняныхъ и пеньковыхъ матерій.	25,000	7,000
Кубовой краски.	175,000	70,000
Москательнаго товару.	117,000	60,000
Игольнаго и пояснаго.	110,000	54,000
Кофе.	4,000	3,000
Бакалей.	48,000	30,000
б) <i>Азіатскіе товары.</i>		
Чай.	145,000	100,000
Китайка.	6,000	2,000
Бухарскіе и Персидскіе товары.	10,000	5,000

ТОВАРЫ РУССКІЕ.

а) <i>Шерстяныя издѣлія.</i>		
Суконъ 1 сорта.	25,000	10,000
— 2 —	28,000	12,000

	ПРИВЕЗЕНО.	ПРОДАНО.
— низшаго сорта.	30,000	10,000
— крестьянскихъ.	50,000	20,000
Шерстяныхъ издѣлій.	200,000	90,000
Армяковъ, чапановъ и проч.	4,000	3,000
б) Бумажныя издѣлія.		
Навки.	220,000	100,000
Платковъ.	150,000	80,000
Ситцевъ.	570,000	290,000
Коленкору миткалей.	320,000	220,000
Кумачу.	50,000	30,000
Кашемиру.	30,000	20,000
Сарпинки и холстинки.	147,000	95,000
Бумаги пряденой.	276,000	200,000
Полотенъ	45,000	18,000
Шелку и полущелку.	30,000	20,000
Мягкой рухляди.	97,000	36,000
Кожь.	163,000	104,000
Шерсти овчинной и верблюжей.	27,000	22,000
Посуды фарфоровой и фаянсовой.	15,500	8,000
Хрусталу и стекла.	23,500	13,000
Хлѣба.	6,000	6,000
Рыбы.	400	400
в) Разныя товары.		
Сахару.	100,000	90,000
Мыла.	18,000	15,000
Воску.	7,000	5,500
Табаку простаго.	8,000	7,000
— фабричнаго.	12,000	10,000
Бумаги писчей.	1,500	1,200
Книгъ.	7,500	3,300
Драгоценностей.	19,000	3,000
Серебрянныхъ вещей.	40,000	8,000
Мѣлочныхъ издѣлій.	18,000	9,000
Льну.	40,000	2,500

	ПРИВЕЗЕНО.	ПРОДАНО.
Пеньки.	2,500	2,500
Грибовъ.	2,000	2,000
Меду.	1,500	1,500
Чугуну.	6,000	4,000
Желѣза.	105,000	75,000
Мѣди.	51,000	25,000
Масла коноплянаго.	1,000	1,000
— подсолнечнаго.	1,000	1,000
Сѣмя разнаго.	2,000	1,300
Холста.	3,000	3,000
Конской упряжи.	18,000	7,000
Телегъ и колесъ.	2,000	1,600
Деревянной посуды.	2,500	2,000
Лошадей заводскихъ 240 головъ.	24,000	12,500
— степныхъ 1800 головъ.	63,000	39,294

Торговая пристань. Къ ней ежегодно приходятъ до 60 судовъ съ товарами на сумму до 150 т. р. сер., отходить отъ пристани въ годъ до 25 судовъ съ товарами на сумму до 117 т. р.

Шлютовъ къ Симбирску пригоняется до 85 въ годъ съ лѣсомъ, на сумму до 10 т. р.

Пароходная пристань. У этой пристани останавливаются пароходы слѣдующихъ компаній:

„Дружина“, „Кавказъ и Меркурій“, „Камско-Волжскаго пароходства“, „Самолетъ“ и „Польза“.

Всѣ эти общества, кромѣ „Пользы“ имѣютъ свои дебаркадеры, устроенные на судахъ.

Виржевой комитетъ. Въ Симбирскѣ учрежденъ Виржевой Комитетъ для сбора судовой пошлины въ пользу города.

Судоходная часть состоитъ въ завѣдываніи начальника 1 дистанціи II отдѣленія VI округа Путей Сообщеній, который живетъ въ Самарѣ.

Дороги. Симбирскъ соединяется большими почтовыми дорогами: 1) съ Москвою чрезъ Ардатовъ и Владиміръ 2) съ Казанью, 3) съ Нижнимъ Новгородомъ чрезъ Арамазь 4) съ Самарой

через Сенгилей и 5) съ Пензой чрезъ Карсупъ. Малыми почтовыми дорогами онъ соединенъ со всеми уѣздными городами Симбирской губерніи.

Праздники религиозные. Религиозные празднества въ Симбирскѣ, какъ и вездѣ, совершаются обычными крестными ходами по церковному уставу.

Кромѣ этихъ крестныхъ ходовъ, въ память совершеннаго пораженія Стеньки Разина подъ стѣнами бывшей крѣпости, Симбирское духовенство, ежегодно, 21 Мая съ крестнымъ ходомъ идетъ на Срѣтеніе чудотворной иконы Казанской Божіей Матери, приносимой на этотъ день въ Симбирскъ, изъ Жадовской пустыни, находящейся въ Карсунскомъ уѣздѣ, въ 130 верстахъ отъ Симбирска. Ее встрѣчаютъ Симбирскіе жители версты за 4 отъ города и сопровождаютъ въ соборную церковь; она обносится во всѣ церкви, подымается горожанами въ дома и пробывъ въ городѣ до 11 Юня, относится въ этотъ день обратно въ пустынь, сопровождаемая духовенствомъ и народомъ до 6-й версты.

Развлеченія. Для гуляній, въ городѣ устроены два сада: *Александровскій*, примыкающій къ больничнымъ зданіямъ Приказа Общественнаго Призрѣнія и *Николасевскій* на Вѣнцѣ. Послѣдній еще не разросся, но со временемъ, по своему мѣстоположенію, будетъ лучшимъ мѣстомъ для прогулокъ. Въ немъ устроенъ воксалъ, гдѣ по извѣстнымъ днямъ играетъ музыка и можно получать кушанье по весьма умѣреннымъ цѣнамъ. Городской бульваръ нельзя рекомендовать для мѣста прогулокъ, потому что на немъ нѣтъ никакой тѣни.

Кромѣ этого, для развлеченій публики, въ городѣ существуетъ театръ, въ которомъ даются представленія заѣзжими артистами, а зимою въ извѣстные дни бывають балы и вечера въ залахъ дома благороднаго собранія.

Пріюты для пріѣзжихъ. Въ Симбирскѣ нѣтъ вовсе гостинницъ для пріѣзжающихъ, есть только номера и постоянные дворы, но какъ тѣ, такъ и другіе далеко не удовлетворительны. *Номера* помѣщаются большею частію въ старыхъ, непривлекательной наружности домахъ, а *постоялые дворы* до того грязны и бѣдны

по обстановкѣ, что въ нихъ и по нуждѣ нѣтъ возможности оставаться.

Номера для прибѣгающихъ находятся на Большой улицѣ, лучшіе изъ нихъ въ домѣ *Вейса*.

Магазины. *Сопинникова*—гдѣ можно достать лучшія сукна и матеріи. Для моды рекомендуетъ *Лебедеву*. Кафе-ресторантовъ и вмѣстѣ кондитерскихъ всего два въ городѣ: *Пица* и *Семечкина*, оба на Большой улицѣ:

Цѣны на жизненные припасы слѣдующія:

Муки ржаной пудъ 1 р. 70 к. ассиг., пшеничной 1 сорта 1 р. 63 к. сер. пудъ, крупъ гречневыхъ пудъ 1 р. сер., пшеница пудъ около 4 р. 50 к. ассиг., овса пудъ 40 к. сер., 1 ф. печенаго ржаного хлѣба 4 к. ассиг., булка французская 4 к. сер.

Доходы. Городъ получаетъ въ годъ доходу до 73.700 р. с.

КАМЕННЫЯ. ДЕРЕВЯННЫЯ.

Зданія. Церквей православныхъ.	19	1
Монастырей.	2	
Церквей единовѣрческихъ.	1	
Римско-Католическихъ церкв.		1
Протестантскихъ.	1	
Молящихся школь.		1
Мечетей.	1	
<i>Домовъ</i> казенныхъ.	17	5
— церквей и монастырей.	11	16
— общественныхъ.	2	4
— частныхъ.	81	2,024
Магазиновъ для товаровъ.	1	25
Лавокъ церков. и монастырск.	1	
— общественныхъ.	154	411
— частныхъ.	93	87
Театровъ.		1

Жителей. Жителей въ Симбирскѣ считается 11,599 муж-чинъ и 11,077. Женщинъ, всего 22,676 душъ.

ВЪ ЭТОМЪ ЧИСЛѢ:

	МУЖЧИНЪ.	ЖЕНЩИНЪ.
<i>Дворянъ</i> потомств.	307	323
— личныхъ.	547	512
<i>Духовенства</i> правосл. бѣл.	136	160
— монашеск.	12	23
— единовѣрч. бѣл.	1	1
— Римско-Католич.	1	
— Еврейскаго.	1	3
— Магометанск.	1	3
Почет. граж. потомств.	17	15
— — личныхъ.	193	221
Купцовъ.	160	242
Мѣщанъ и цѣховыхъ.	4,842	5,052

Въ остальномъ числѣ заключаются крестьяне и воинскіе чины.

ОЧЕРКЪ СИБИРСКОЙ ГУБЕРНІИ.

Сибирская губернія нѣсколько разъ подвергалась измѣненіямъ въ своемъ составѣ и въ настоящее время состоитъ изъ 8 уѣздовъ: Алатырскаго, Ардатовскаго, Буинскаго, Карсунскаго, Курмышскаго, Симбирскаго, Сентилѣвскаго и Сызранскаго. Почва ея по преимуществу черноземная, или состоящая изъ ила, песку и сѣрой глины, смѣшанной съ известковымъ камнемъ; вообще она весьма плодородна. Губернія надѣлена всеми хозяйственными угодьями, раздѣленными въ гораздо большей пропорціональности между жителями, чѣмъ въ другихъ губерніяхъ. Она сохранила еще много лѣсовъ, въ ней весьма достаточное количество луговъ и пастбищъ, нечому хлѣбопашество, скотоводство, коннозаводство и тонкорунное овцеводство, весьма въ ней развиты. Многіе помѣщики, для обработки полей и уборки хлѣба употребляютъ разные улучшенныя земледѣльческія орудія и машины, и есть много помѣщичьихъ имѣній, отличающихся образцовымъ устройствомъ. Такимъ образомъ, въ губерніи преобладающій элементъ — земледѣліе. Что же касается до промышленности и фабричности, то онѣ стоятъ на весьма ничтож-

ной степи; главнѣйшій промыслъ состоитъ въ рыболовствѣ, которыми занимаются только прибрежные жители большихъ рѣкъ, за нихъ идетъ суконная и шерстяная фабрикація, которая впрочемъ начала развиваться недавно; изъ суконныхъ фабрикъ замѣчательна фабрика, находящаяся въ Корсунскомъ уѣздѣ; годовые ея обороты доходятъ до полутора милліона руб. сер.; наконецъ садоводство, благодаря климатическимъ условіямъ, доставляющее значительныя выгоды чрезъ продажу фруктовъ и преимущественно яблоковъ, сбываемыхъ въ Казанскую, Оренбургскую и другія губерніи.

Сибирскую губернію можно раздѣлить на двѣ торговыя полосы: Сурскую и Волжскую: первую или западную составляютъ уѣзды: Карсунскій, Ардатовскій, Курмышскій и Алатырскій, для которыхъ главная торговая пристань — Промзинская (на р. Сурѣ). Къ Волжской или восточной, слѣдуетъ причислить уѣзды Буинскій, Симбирскій, Сенгилѣевскій и Сызранскій, съ ихъ приволжскими пристанями. Достоинно замѣчанія, что цѣнность хлѣба, сплавляемаго по Сурѣ, всегда выше цѣны на Волжскихъ пристаняхъ; эту разность слѣдуетъ приписать тому, что Сура, вскрываясь раньше Волги отъ льда, доставляетъ возможность сбывать хлѣбъ прежде и слѣдовательно удовлетворять первымъ требованіямъ и срочнымъ поставкамъ, при которыхъ, какъ извѣстно, цѣны всегда бывають выше, ибо тутъ не существуетъ той выжидательной системы, которая такъ развита между нашимъ торговымъ сословіемъ по закупкѣ хлѣба, ставящая нашихъ помѣщиковъ въ полную зависимость отъ покупателей, и весьма часто вынуждающая ихъ продавать свои произведенія по самымъ низкимъ цѣнамъ.

ОТЪ СИБИРСКА ДО САМАРЫ.

Отъ Симбирска, заселеніе береговъ замѣтно рѣже и самые берега рѣко отличаются разнохарактерностію; правый берегъ Волги окаймленъ высокими, почти сплошными горами, поросшими густымъ лѣсомъ, который обитаемы только хищными птицами, изрѣдка въ лощинахъ попадаются деревни, но за ними охватъ тянется дикое, неприступное, по крутизнамъ, побережье. Лѣвый берегъ, напротивъ,

низменъ и носить на себѣ степной характеръ и также мало населенъ какъ и правый. Волга отсюда замѣтно становится шире и глубже и не имѣетъ мелей, которыя могли бы служить препятствіемъ судоходству, даже и въ малую воду.

Первое значительное поселеніе ниже Сибирска, есть деревня *Крѣпши*, она находится на правомъ берегу на 1433 верстѣ; въ ней 965 душъ крестьянъ удѣльнаго вѣдомства; они занимаются хлѣбопашествомъ и бурлачествомъ. Здѣсь находится гавань Общества Пароходства по Волгѣ 1843 года.

Въ 12 верстахъ ниже, лежитъ на томъ же берегу село того же вѣдомства, *Шиловки*, съ 1,367 душами, занимающимися тѣмъ же что и Крѣпшинцы.

На 1461 верстѣ на правомъ берегу Волги лежитъ г. *Сенгилей*, съ торговой и пароходной пристанями, къ послѣдней пристають Самолетскіе пароходы.

Г. СЕНГИЛЕЙ.

Городъ расположенъ на правомъ берегу, по возвышеннымъ пригоркамъ, лежащимъ между рѣчками Сенгиленькой и Туменкой; его окружаютъ съ трехъ сторонъ земляной валъ, длиною до 2,500 саж., составляющій остатокъ древняго укрѣпленія; за валомъ идутъ высокія горы мѣловой формаціи, покрытыя кустарникомъ и защищающія городъ отъ всѣхъ вѣтровъ, кромѣ восточныхъ. Простолуднымъ называютъ эти города — *Сенгилевыми ушами*.

Первоначальное заселеніе его относить къ 17 столѣтію; какъ укрѣпленное мѣсто онъ населенъ былъ выборными солдатами полка Шепелева и станичными казаками, которые до образованія здѣсь города, отправляли сторожевую службу въ бывшемъ до города селѣ и пригородкѣ Бѣломъ Яру, лежащемъ на луговой сторонѣ Волги, и охраняли границы наши отъ набѣговъ степныхъ народовъ.

Противъ Сенгилея на Волгѣ, находится островъ *Костомыши*, длиною около 9, а шириною до 3-хъ верстѣ; онъ покрытъ лѣсомъ и имѣетъ очень хорошіе луга. Волга противъ Сенгилея, не включая острова, имѣетъ ширины отъ полуторы и до двухъ верстѣ.

Въ Сентилеѣ одно *улице* и одна *больница*. *Домовъ* числится: каменныхъ 4, деревянныхъ 707, *мазиновъ* деревянныхъ 94, *мостовъ* деревянныхъ же 32, *церквей*—1 каменная и единственная во всемъ городѣ; она носитъ названіе Соборной церкви Покрова Пресвятыя Богородицы, и построена въ 1814 году, на мѣстѣ бывшей деревянной, современной основанію города, пришедшей отъ вѣхости въ разрушеніе.

Нѣтъ сомнѣній, что одной церкви для города весьма недостаточно, ибо въ немъ считается до 4,334 жителей обоого пола, но городъ бѣденъ и не имѣетъ возможности воздвигнуть другой храмъ своими средствами; не богатые его жители занимаются преимущественно рыбной ловлей и весьма ничтожными мѣстными промыслами, состоящими въ продажѣ печенаго хлѣба судорабочимъ и въ садоводствѣ; нѣкоторые идутъ лѣтожъ въ бурлачество, которое какъ извѣстно не весьма прибыльно.

Торговаго сословія здѣсь немного, торгующихъ по свидѣтельствамъ купцовъ: 2-й гильдіи — 1 и 3-й — 43. Торгующихъ крестьянъ и прикащикова считается 20 человекъ.

Заводовъ въ Сентилеѣ—7, всѣ кожевенные, фабрикъ нѣтъ.

Съ Сентилейской пристани отправляется въ годъ до 10 судовъ, съ грузами на сумму до 100 т. р. сер.

На 1480 верстѣ, на лѣвомъ берегу, лежитъ большое удѣльное село *Хряцсоки* съ 1,308 жителей; село богатое, крестьяне занимаются торговлею и судоходствомъ. При немъ находится хлѣбная пристань, съ которой отправляется въ годъ до 20 судовъ и 8 плотовъ, на сумму до 85 т. р. сер., а для складки хлѣба построено на ней до 80 амбаровъ.

Нѣсколько ниже впадаетъ въ Волгу съ той же стороны р. *Большой Черемисанъ*, она начинается въ Казанской губерніи и протекаетъ по Самарскому и Ставропольскому уѣздамъ. Длина ея теченію 150 верстъ.

На 1456 верстѣ, на живописной мѣстности праваго берега, въ лоцигѣ, образуемой скатами двухъ горъ, расположено удѣльное село *Новодольное*, съ пристанью, на которой построено до 90

хлѣвъ ихъ амбаровъ. Въ этомъ селѣ 1,460 душъ крестьянъ, промышленяющихъ судоходствомъ и хлѣбонашествомъ.

Съ пристани отправляется ежегодно до 15 судовъ съ хлѣбомъ, на сумму до 50 т. р. сер.

У пристани поставленъ обществомъ „Самолетъ“ дебаркадеръ.

На 1535 верстѣ, на вершинѣ Жегулевскихъ горъ, верстахъ въ 4 отъ берега, лежитъ село Усолье. Съ берегу оно невидно, но его исторію нельзя пройти молчаніемъ.

Преданіе говоритъ, что въ половинѣ XVI вѣка, Русскіе переселенцы съ береговъ Камы, привлеченные сюда слухами о существованіи соляныхъ ключей, поселились на этомъ мѣстѣ для добыванія соли. Въ то время въ окрестностяхъ Усоля кочевали Ногайскіе Татары и гибадились вокругъ Усольскихъ и Жегулевскихъ горъ и въ окрестностяхъ села Кузьмина, отстоящаго верстъ на 30 отъ Усоля. Круглыя насыпи или курганы въ нивѣшнихъ Усольскихъ дачахъ, но пре анію нечто иное, какъ могилы славныхъ витязей и муръ Ногайскихъ. Обширные земляные въ три ряда валы и перекаты, видны и въ настоящее время въ самомъ узкомъ мѣстѣ, между Волгой и р. Воложкой, близъ нивѣшняго селенія „Валы“ какъ развалины укрѣпленнаго городка, близъ нивѣшняго селенія Переволоки, лежащаго по Волгѣ, подтверждаютъ о прежде бывшихъ тутъ поселеніяхъ Татаръ. Наконецъ многія мѣста сохранившіе и по нынѣ Татарскія названія, еще болѣе ручаются о ихъ тутъ пребываніи.

Въ свою очередь Русскіе, поселившіеся въ Усольѣ, обнесли его стѣнами и башнями съ бойницами, а для наблюденія за набѣгами хищниковъ, устроили на Усольской горѣ сторожевую башню, съ которой наблюдали за ихъ появленіемъ.

Изъ писцовыхъ книгъ, хранящихся въ Усольской конторѣ видно, что городокъ этотъ лежалъ къ востоку отъ Усольской башни при подошвѣ горъ и почти на самомъ берегу Волги, въ томъ мѣстѣ, гдѣ нынче образовался Волжскій затонъ или Воложка.

По преданіямъ же извѣстно, что промышленники наши часто дрались съ невѣрными, иногда оставались побѣдителями, а иногда были сами побѣждены. Однажды въ кровопролитной схваткѣ, Та-



БЕРЕГОВАЯ СТОПОЖКА НА БОЛИТЬ.

тари одолѣвали Усолецевъ. Усольцы вспомнили, что у нихъ есть женщина богатырка и уговорили ее вступить въ ряды сражающихся. Усольская амазонка вскочила на бѣлаго коня, и съ саблею въ рукѣ бросилась въ средину сѣчи; появленіе ея ободрило сражающихся, они стремительно напали на непріятеля и разбили его на голову. Тутъ была буквальная сѣча, Татаръ гнали, рѣзали, и убивали и въ воспоминаніе столь славной побѣды, назвали это мѣсто „рубленнымъ“. Теперь оно поросло лѣсомъ, и по нынѣ сохрѣняетъ старое названіе.

Не смотря на тревожную мѣстность, выгоды соляныхъ промысловъ привлекали сюда новыхъ поселенцевъ, которые основали здѣсь три слободы Усольскія, Жегули (*) и нѣсколько другихъ, а Татары откочевали на луговой берегъ Волги. Въ 1632 г., по указу царя Михаила Феодоровича, Усолье съ окружными селеніями, отдано было гостю или купцу Надѣю и сыну его Семену Свѣшниковымъ, и нѣсколько времени называлось *Усолемъ-Надѣинымъ*. Подъ этимъ названіемъ, оно извѣстно въ исторіи возмущенія Стеньки Разина; тогда укрывалось въ немъ до 2 т. мятежныхъ казаковъ, отступившихъ сюда послѣ разбитія ихъ подъ Симбирскою. Отсюда они послали къ Симбирскимъ воеводамъ оправдательныя письма, называли бояръ измѣнниками, просили воеводу боярина Шереметьева бить за нихъ челомъ царю, жаловаясь въ особенности на боярина князя Юрія Алексѣевича Долгорукаго и оружейничаго Хитрово, и въ ожиданіи царскаго отвѣта, перенраивались въ Самару. Въ 1660 г., царь Алексѣй Михайловичъ отдалъ Усольскую вотчину Савинскому Сторожевскому монастырю. Въ 1710 г. Петръ Великій пожаловалъ ее князю Меншикову, а впоследствии она сдѣлалась казеннымъ селеніемъ и городокъ Усольскій, съ соляными его заводами былъ уничтоженъ, а жители переселены на нынѣшнее мѣсто. Екатерина II, въ 1768 г. отдала Усолье графамъ Орловымъ, которыхъ потомки владѣютъ имъ и по настоящее время.

(*) Жители Усоля и Жегулей, говорятъ что въ горахъ есть золото, но ихъ слова на кмѣ еще не повѣрены.

Нынѣшній владѣлец Усоля, г-нъ Орловъ Давидовъ, на мѣстѣ бывшей сторожевой башни, называемой и по нынѣ *Караульнымъ бурломъ*, поставилъ въ 1840 г. прекрасную каменную башню, состоящую почти изъ однихъ оконъ, которая носитъ названіе *Усольской свѣтелки*.

Видъ изъ свѣтелки великолѣпный, съ нея открывается чудная панорама на 90 верстъ въ окружности. *Семилейскіе уш* видны какъ на ладони. Отъ свѣтелки начинаются *Жегулевскія горы*; рядомъ съ ними лежатъ горы *Новодѣвичьи*; здѣсь виднѣется Волга во всей своей величавости и голубой пеленой окутываетъ дикія Жегули, столь знаменитыя въ сказаніяхъ о древнихъ Волжескихъ разбойникахъ и въ исторіи Стеньки Разина. Нѣсколько кургановъ Волжескихъ и до сихъ поръ носятъ названія *Стенькиныхъ кургановъ*; они отличаются своею неприступностію; но трудно сказать, который изъ нихъ былъ дѣйствительнымъ его притономъ. Нѣтъ сомнѣнія, что Разинъ, избѣгая преслѣдованій правосудія, перекочивалъ съ мѣста на мѣсто и потому весьма возможно, что всѣ эти курганы были имъ посѣщаемы и сохранили у мѣстныхъ жителей его грозное имя.



ЭТА БРАТА — КАНУНЪ ВЪ ЖЕГУЛИ.

Въ настоящее время плаваніе по Волгѣ совершенно безоперывное движеніе парходовъ окончательно уничтожило гжи по ея прибрежью, которые лѣтъ 20 тому назадъ, еще бы противу Жегулевскихъ горъ; многіе бурлаки еще помнятъ и по сѣ



ЖИГУЛЕВСКІЯ ГОРЫ

время магическія слова разбойниковъ: *сорымъ на кичку*, сами по себѣ ничего не значущія, но столь грозныя въ устахъ грабителей, что всѣ судорабочіе издали ничкомъ на палубы и позволяли недаямъ хозяйничать на суднѣ и забирать съ него все, что имъ вздумается.

Жегулевскія горы идутъ по берегу на протяженіи 70—80 верстѣ. Это дикія утесистыя скалы, поросшія лѣсомъ и кустарникомъ, въ которыхъ водятся хищныя звѣри и въ томъ числѣ черныя и красноватые медвѣди и особая порода бѣлыхъ большихъ бѣлоговъ. Въ пнхъ мѣстахъ утесы представляются какъ бы сложенными изъ ряда конусообразныхъ горъ, которыхъ вершины поднимаются на 80 и 100 сажень надъ уровнемъ Волги; въ другихъ же напротивъ, горы идутъ сплошною массою, заканчивающеюся плоскою вершиною. Ни деревни, ни даже хижины не видно на этихъ неприступныхъ высотахъ, онѣ поражаютъ своею дикостію и только кое-гдѣ обломки скалъ на вершинахъ, какъ бы подпертыя контрфорсами, рисуютъ въ воображеніи путника, развалины древнихъ замковъ, которыхъ на самомъ дѣлѣ никогда здѣсь не бывало, а подножіе скалъ прорыто пещерами, въ которыхъ гнѣздятся хищныя птицы и даже орлы-бѣлохвосты, да по всему ихъ протяженію встрѣчаются три или четыре лощины, застроенныя деревнями, лежащими большею частію на живописныхъ мѣстностяхъ, покрытыхъ пашнями и лугами.

Свойство Жегулевскихъ горъ известковое; мѣстами попадаются въ нихъ слюда и сѣра. Платы, содержащія сѣру углублены на 2 сажени; она часто встрѣчается гнѣздами и жилами въ чистомъ видѣ.

На 1545 верстѣ, впадаетъ въ Волгу р. *Уса*; она вытекаетъ изъ Севицкаго уѣзда, близъ деревни Верхней Коки, проходитъ чрезъ Севицкаго, Сызранскій и Ставропольскій уѣзды и имѣетъ длины 110 верстѣ; не судоходна.

На 1550 верстѣ, на низменномъ лѣвомъ берегѣ въ лѣсахъ и горахъ, лежитъ городъ Ставрополь, а напротивъ его расположена деревня *Морквани*, у которой останавливаются пароходы общества „Самолетъ“.

Г. СТАВРОПОЛЬ.

Ставрополь уѣздный городъ Самарской губерніи, находится въ 76 в. отъ Самары, 944 в. отъ Москвы и 1617 в. отъ Петербурга.

Построенъ на лѣвомъ берегу Волги, при протокѣ Куньей Воложки, къ которой примыкаетъ одною стороною, а съ трехъ другихъ окруженъ горами. Мѣстоположеніе его ровное, почва песчаная. Суда подходить къ нему только въ разливы, но спадѣ же вода, прохоть заслоняется мѣлю, и потому суда и пароходы останавливаются нѣсколько ниже города, закрытаго съ Волги лѣвостой мѣстностью.

Въ полуверстѣ отъ ручья Куньей Воложки, есть острожь, носившій лѣвомъ, въ которомъ, по преданію, скрывались разбойники.

Городъ въ длину нѣсколько болѣе двухъ верстъ, а въ ширину до 400 саж., имѣетъ фигуру продолговатаго четырехугольника и дѣлится на три части: на Ставропольскую крѣпость и слободы: Солдатскую и Купеческую.

Онъ построенъ при императрицѣ Аннѣ Іоанновнѣ въ 1737 г. для крещеныхъ Калмыковъ, пришедшихъ сюда изъ низовой Волжской Орды съ княжвой ихъ, Анной Ташниной или Танишиной.

Съ начала заселенія онъ управлялся совѣтомъ изъ знатнѣйшихъ Калмыковъ и Ставропольскаго коменданта. По смерти княжны Танишиной, въ 1745 г. учрежденъ былъ, кромѣ городского суда, еще особый Калмыцкій судъ, подъ предсѣдательствомъ войскового полковника и назначенъ войсковою эсаулъ. Въ 1770 г. этимъ войскомъ управлялъ комендантъ. При князѣ Потемкинѣ (1780 г.) войско Калмыцкое перешло подъ управленіе Оренбургскаго губернатора, а Ставрополь былъ тогда же причисленъ къ Симбирскому наѣстничеству. Въ 1781 г. земское управленіе было закрыто. Въ царствованіе императора Николая I все Калмыцкое войско переведено было въ 1843 г. на граничную Оренбургскую линію и тогда же были закрыты комендантская и калмыцкая канцеляріи.

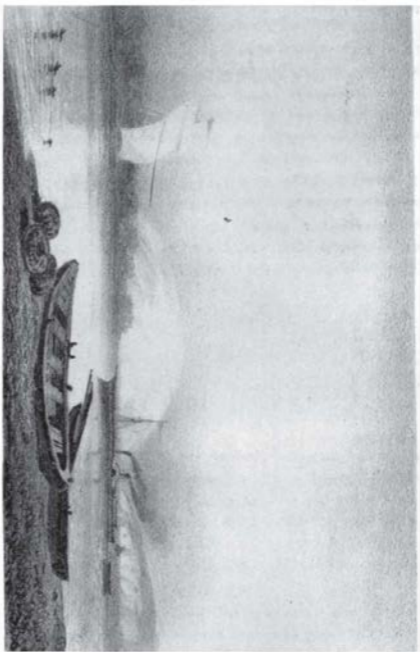

КАРЕЛЬ БУТОРЪ.

Въ настоящее время въ Ставрополѣ *церквей* каменныхъ — 2, *домовъ* каменныхъ — 3, *деревянныхъ* — 634; *лавокъ* каменныхъ — 21, *деревянныхъ* — 27; *училищъ* — 2: уѣздное и приходское и *больница*.

Остатки бывшаго тутъ укрѣпленія видны и понынѣ.

Жителей мужчинъ 2,582 и женщинъ 2,142, всего 4,724 души. Въ этомъ числѣ кучества: мужчинъ 98, женщинъ 105, мѣщанства: мужчинъ 1,586, женщинъ 1,603.

Торговля въ городѣ незначительна и ограничивается мѣстными потребностями. Торгующихъ по свидѣтельствамъ: купцовъ 3-й гильдіи 57, по свидѣтельствамъ разнаго рода 54. *Заводовъ* всего — 4, въ этомъ числѣ салотопенныхъ 2, свѣчной 1 и поташный 1. *Ярмарокъ*—1, Петровская на 29 іюня, на которую привозится товару на сумму до 22,800 р.; продается разнаго товару на 7,500 р.

На 1607 верстѣ, впадаетъ въ Волгу р. *Сока*; она не судоходна; беретъ свое начало изъ Оренбургской губерніи и течетъ на 106 верстѣ.

При впаденіи Сока, на низменной плоскости лѣваго берега, лежатъ деревня *Царевщина*, а подлѣ ея находится замѣтная возвышенность, называемая *Царевъ Курганъ*.

Курганъ этотъ или холмъ, имѣетъ продолговато-круглую форму, съ крутыми боками, завершающимися голою остроконечностію. Окружность основанія его до полуверсты, а высота до 20 саж. Съ двухъ сторонъ, его окружаетъ р. Сока, а съ западной стороны протекаетъ перепруженная рѣчка *Куруль*. Царевщина расположена по сѣверную его сторону.

Съ этой стороны курганъ поросъ деревьями, которыя съ прочихъ сторонъ растутъ только при его подножьи. Онъ состоитъ изъ сѣраго известковаго камня, разбросаннаго большими глыбами съ едва замѣтными окаменѣlostями.

Есть много сказокъ о происхожденіи кургана. Между ними любопытно одно преданіе: говорятъ, будто бы въ старинныя времена, мимо этого мѣста проходило многочисленное войско, котораго предводитель, желая увѣковѣчить свое могущество, велѣлъ каждому воину принести по полной шапкѣ земли и сыпать въ кучу—отъ чего будто бы и составился Царевъ Курганъ. Разбирая сущность сказ-

ки, нельзя не подивиться ея нелѣпности, потому что глыбы и камни, составляющіе курганъ такъ велики, что и сказочнымъ богатырямъ не подь силу стронуть ихъ съ мѣста безъ пособія искусства.

Ближе предположить, что круглая его поверхность образовалась отъ движенія водъ во время весеннихъ разливовъ, составныя же его части совершенно сходны съ Жегулевскими горами.

Еще у Ставрополя Волга дѣлаетъ крутой поворотъ на востокъ и сохраняя такое направленіе около 60 верстъ, сворачиваетъ сперва къ югу, а потомъ круто направляется на западъ до г. Сызрани, образуя дугу, длиною до 150 верстъ, которой хорда находится между деревнями: *Жегули*, стоящей при ея началѣ и *Переваловкой*. Въ срединѣ дуги лежитъ г. Самара. Длина хорды считается въ 15 верстъ. Весь заворотъ Волги, отъ Жегулей до г. Сызрани, носитъ названіе *Самарской Луки*. Горная гряда въ этой мѣстности сохраняетъ характеръ Жегулевскихъ горъ и возвышается надъ уровнемъ до 70—80 саж., а нѣкоторыя вершины, по измѣренію Палласа, имѣютъ до 100 саж. вышины. Гряда эта также покрыта лѣсами, изрыта водороньями, ущельями и пещерами, въ которыхъ водятся соколы и красивыя красныя утки (карагатки) и другія хищныя птицы. При сырой атмосферѣ или передъ непогодой, известковыя горы одѣваются туманомъ и служатъ жителямъ предвѣстниками воздушныхъ пережвнъ. Впрочемъ, и въ хорошую погоду горныя вершины рѣдко свободны отъ влажныхъ испареній.

Въ XVII вѣкѣ мѣстность Самарской Луки была покрыта непроницаемыми лѣсами, о которыхъ современныя сказанія говорятъ, что „изъ измѣрять не можно для того, что по горамъ лѣсъ частникъ“. Огражденная отъ стени широкимъ потокомъ Волги, Лука представляла надежный пріютъ для первыхъ ея поселенцевъ, состоявшихъ изъ бѣглыхъ со всѣхъ концовъ Россіи. Такія переселенія продолжались во все послѣдующее столѣтіе, въ чемъ можно убѣдиться изъ списковъ жителей Рождественской волости 1846 г., въ которыхъ показаны бѣглецы, явившіеся сюда за нѣсколько предшествующихъ лѣтъ; то были большею частію помѣщичьи и монастырскіе крестьяне и небольшое число служилыхъ людей.

Въ 1708 г., по повелѣнію Петра I, были отобраны въ Пензенскомъ уѣздѣ у постельничаго Гаврилы Головина, приписанные имъ къ своимъ вотчинамъ болѣе 700 бѣглыхъ и переведены на Самарскую Луку, въ дворцовыя села, съ ихъ семействами. Спросите у жителей Луки о ихъ предкахъ, они безъ заиканья отвѣтятъ вамъ, что „то былъ всякій сбродъ да наволока“.

Въ древнихъ актахъ послѣдней четверти XVII столѣтія, сохранилась челобитная жителей дворцовой Рождественской волости къ царямъ Иоанну и Петру Алексѣевичамъ, въ которой они, желая отстоять за собою ничтожный островъ, захваченный у нихъ жителями г. Самары, наивно грозятъ оставить свои селенія, если ихъ ходатайство не будетъ уважено, — такъ непрочно было тогдашнее населеніе здѣшнихъ пустынныхъ мѣстъ! Поселенцы дѣйствительно бѣгали, или правились, бродили съ мѣста на мѣсто, скрываясь отъ лежавшихъ на нихъ повинностей, да и оставшіеся на мѣстахъ всячески отъ нихъ уклонялись.

Еще со время царя Алексѣя Михайловича, старались водворить здѣсь порядокъ, строили церкви и распредѣляли земли и рыбныя ловли между жителями. Въ 1640 г. село Рождествено, съ нѣкоторыми деревнями противу Самары, отданы были въ принадлежность Патриаршему дому. Село Усолье и Новодѣвичье принадлежали монастырямъ Саввы Сторожежскаго и Новодѣвическому. Петръ I подарилъ село Бруслянку, лежащее по южную сторону Луки, князю Меншикову, потомъ оно отошло въ дворцовое вѣдомство, а въ 1768 г. Самарская Лука, почти вся пожалована въ вѣчное и потомственное владѣніе графамъ Орловымъ. Лука находится въ составѣ Сябирской губерніи.

На 1631 верстѣ лежитъ губернской г. Самара, съ пристанями орговой и пароходными.

Г. САМАРА.

Исторія. Топографія. Достопримѣчательности. Разныя заведенія и учрежденія. Военныя команды Торговли. Фабрики и заводы. Ярмарки. Пристань. Пути сообщеній. Театръ, клубъ, сады и проч. Кумисное заведеніе. Минеральныя воды. Гостиницы, постоялыя дворы, магазины. Цѣны на жизненные припасы. Извозчики. Городскіе доходы. Зданія. Число жителей. Очеркъ Самарской губерніи.

Исторія. Мы не имѣемъ точныхъ свѣдѣній о времени построенія г. Самары; пожары уничтожили всѣ архивы, и потому должны ограничиться одними преданіями; изъ нихъ видно, что городъ построенъ былъ на пограничной линіи, для прикрытія Русскихъ границъ отъ набѣговъ Волжескихъ Калмыковъ, Башкировъ и Ногайскихъ Татаръ, и для наблюденія за безопасностью Волжскаго пути, отъ Казани до Астрахани и Уральскаго торговаго пути.

Основывался на этомъ преданіи, начало его построенія надо отнести къ царствованію Бориса Годунова, который отвратилъ набѣги царя Крымскаго, угрожавшаго Астрахани, или же къ царствованію Михаила Феодоровича, когда этотъ царь, по заключенію съ Персіею въ 1635 г. торговаго трактата, соорудивъ для охраненія торговли по Волгѣ — укрѣпленіе на томъ мѣстѣ, гдѣ теперь стоитъ Самара.

Старожилы же Самарскіе, современные Рычкову (автору топографическаго описанія Оренбургскаго края) утверждаютъ, что Самара построена вскорѣ послѣ взятія Казани (неизвѣстно 1-ю или 2-ю) и что св. митрополитъ Алексѣй, во время своего священства (6863 г.) 1355 г., проѣзжая по Волгѣ въ Золотую Орду къ царю Вердѣверу, для испрошенія Россіи мира, нашелъ при Самарскомъ устьѣ густой дѣсъ и въ немъ пустытника, давашаго первое названіе р. Самарѣ, которое и подтверждено было святителемъ. Въ то время за р. Самарой дѣтою кочевали Калмыки, а по сию сторону,

неподалеку отъ г. Самары, были Башкирскія дачи, и какъ оба эти народа дѣлали частые набѣги на городъ, то на горѣ, при р. Самарѣ, стояла тогда земляная крѣпость, окруженная глубокиѣмъ рвомъ.

Такъ ли, или иначе, но изъ топографическаго описанія Оренбургскаго края Рычковымъ, видно, что начиная отъ устья р. Самары на горѣ, былъ замокъ или Кремль, съ довольно высокимъ валомъ, обнесеныѣмъ глубокиѣмъ рвомъ, на концѣ котораго еще въ бытность тутъ Оренбургской комиссiи, стояла большая и высокая башня, а отъ нее вокругъ всѣхъ жилыхъ строенiй тянулась рубленая стѣна съ башнями и бойницами, позади же стѣны стояли рогатки. Тутъ изстари проживали служилые жалованные люди; а именно: дворянъ 33, иностранцевъ 65 и казаковъ 200 чел. Последнiе были впоследствии переведены въ Оренбургъ, а на ихъ мѣсто, для крѣпостной службы переведены 100 чел. казаковъ изъ Мачинской слободы, что за р. Самарой. Эти казаки не получали ни какого жалованья, но пользовались содержанiемъ по окладу Донскихъ казаковъ, при командировкахъ далѣе 100 верстъ.

Въ 1670 г., разбойникъ Стевѣя Разинъ подошелъ къ Самарской крѣпости, разными льстивыми обѣщанiями сманилъ жителей и гарнизонъ на свою сторону — и крѣпость сдалась ему безъ бою. Тогда предводитель бунтовщиковъ разграбилъ государеву казну, и умертвилъ воеводу Ивана Анфилова и всѣхъ, кто отказался къ нему пристать.

Вѣроятно край этотъ и послѣ Разина часто былъ въ тревожномъ состоянiи и гарнизону Самарскому приходилось отбивать нападенiя кочевыхъ народовъ, потому что указами царей Иоанна и Петра Алексѣевичей 1689, 1697 и 1700 годовъ, казаки и жители Самарскiе, въ награду за усердную службу и защиту крѣпости отъ набѣговъ Ордынцевъ, награждены были 120 т. десятинами земли. Указомъ 1758 г. Самарскимъ казакамъ, въ сравненiи съ Оренбургскими, велѣно отвести за р. Самарой 32 т. десят.; Въ 1764 г., при образованiи штатовъ, городъ съ воеводскою канцелярiею былъ уничтоженъ и присоединенъ къ г. Сызрани. Съ 1769 г. эти огромные участки розданной земли, начали раздѣляться и значительная ихъ часть пожалована была графу Орлову и князю Долгорукову. Въ

1780 г., Самара снова была переименована въ городъ и къ ней приписанъ былъ уѣздъ. Въ слѣдующемъ году въ городѣ открыты были присутственные мѣста, а въ 1798 г. ему дана была выгонная земля; казаки переведены на Оренбургскую линію и вся ихъ земля перешла въ государственныя имуществы, а въ 1850 г., вмѣстѣ съ образованіемъ Самарской губерніи, г. Самара сдѣланъ губернскимъ городомъ.

Топографія. Въ историческомъ отношеніи нынѣшнюю Самару слѣдуетъ раздѣлить на двѣ части: на старый и новый городъ; старый составляетъ самую незначительную его часть. Первоначально, какъ уже выше сказано, это была крѣпость при устьѣ р. Самары, построенная на томъ мѣстѣ, гдѣ нынѣ театр и пожарный сарай и состояла изъ набережной Волги и большой улицы. Потомъ застроилась улица на горѣ (нынѣшняя Казанская), а за тѣмъ шло предмѣстіе такъ, что на мѣстѣ нынѣшняго собора, уже за городомъ была церковь и при ней кладбище. Дальше шель лѣсъ, называвшійся въ то время *дубровой*. Мѣстность за женскимъ монастыремъ, сохранять это названіе и по настоящее время, хотя тутъ вѣтъ и слѣдовъ бывшему лѣсу; она теперь застраивается домами. Говорятъ что тамъ, гдѣ нынѣ Алексѣевская площадь, была прежде поляна съ небольшимъ по срединѣ озеромъ, гдѣ водились лебеди, нынѣ же полагаютъ что оно находилось къ юговостоку ближе къ р. Самарѣ. Нынѣшній общественный садъ, бывшая роскошная дача генерала Струкова, въ отношеніи къ старому городу былъ также далекъ, какъ отъ настоящаго города кумысное заведеніе и лежащій противъ него на берегу вислый камень.

Нынѣшній или новый городъ служитъ продолженіемъ старому и тянется отъ него далеко за песчаную полосу, такъ что многія улицы и площади расположены уже на крѣпкой глинисто-песчаной почвѣ съ примѣсью чернозема, и только ближайшія къ рѣкамъ Волгѣ и Самарѣ расположены на пескѣ.

Старый городъ находился при сліяніи рѣкъ Волги и Самары, а новый вытянулся вдоль первой, вверхъ по теченію, въ длину до 5 верстъ. Построенный на луговой сторонѣ, начинающейся низменностію, иногда потопаемому осенними водами и постоянно возвышаю-

щелся съ удаленіемъ отъ берега, городъ кажется выстроеннымъ какъ бы амфитеатромъ. Улицы городка расположены правильно, и всѣ прямыя; одни идутъ вдоль берега, а другія пересѣкаютъ ихъ по дѣржимки углами, начинаясь отъ берега Волги и кончась выгонными землями. Продольныя улицы идутъ въ слѣдующемъ порядкѣ: ближайшая къ берегу: *Преображенская*, за ней *Казанская*, потомъ *Вознесенская*, *Дворянская*, и *Саратовская*. Изъ поперечныхъ улицъ уважемъ на *Заводскую*, соединяющую берегъ съ площадью *Алексѣевскою*.

Площадей 4: *Алексѣевская*, на которой помѣщаются гостиницы и разныя лавки и магазины; ее можно считать центромъ города. *Троицкая* гдѣ бывають базары, и *Пшеничная* и *Сынная*.

По благоустройству городъ дѣлится на 3 части, называемыя по номерамъ. Пожарная часть находится въ отличномъ порядкѣ; для нее приспособлено все какъ нельзя лучше, средствами, сообразно только что возникающаго города. Хотя добываніе воды изъ Волги и Самары, на случай несчастія не затруднительно по отлогости берега, но предусмотрительностію городскихъ властей, устроены на площадяхъ резервуары съ водою. Это весьма важное пособіе, тѣмъ болѣе для Самары, въ которой большая часть построекъ деревянная. Улицы и площади не мощены, но правильны и широки, дома небольшія, и потому Самара ближе подходитъ къ деревнѣ по своей наружности, но къ деревнѣ благоустроенной. Впрочемъ отъ города нельзя требовать многого, оныя возникаетъ недавно и въ такомъ краю, который на нашей еще памяти былъ окруженъ необитаемыми степями, на которыхъ кочевали полудикіе Башкиры, Калмыки и Киргизы.

Ужѣренный и здоровый климатъ и богатство почвы, привлекли сюда переселенцовъ изъ разныхъ странъ нашего обширнаго царства, и потому изъ этой разнохарактерности не выработалось въ Самарцахъ никакого рѣзкаго типа, ни обычая, ни наряда. Всякая полезная повѣзша здѣсь скоро принимается, но было время, что при учрежденіи губерніи и преобразованіи города въ губернской, жители смотрѣли на чиновниковъ какъ на диво, а ребятишки бѣгали за ними какъ за дяковкой. Между жителями *Горчичники* считается браннымъ

словомъ, въ родѣ Московскаго жулина и Петербургскаго казурица. По преданію, прежніе жители занимались разведеніемъ горчицы; съ того времени вкоренилась между ними эта поговорка.

Подвигаясь быстро впередъ въ отношеніи благоустройства, нѣтъ сомнѣнія, что Самара въ скоромъ времени догонитъ своихъ собратьевъ по Волгѣ и навѣрное переunggоляетъ ближайшаго своего сосѣда Омбирскъ.

Достопримѣчательности. Къ древнѣйшимъ сооруженіямъ въ Самарѣ, слѣдуетъ отнести *остатки вала* отъ бывшей здѣсь крѣпости, близъ р. Самары, замѣтные и по нынѣ. *Изъ церквей* замѣчательны по древности:

Церковь во имя *Казанской Божіей Матери*, построенная въ 1744 г., находится при слияніи рѣкъ Волги и Самары, она также называется *старымъ соборомъ*.

Церковь во имя *Благовѣщенія Пресвятыя Богородицы*, — построена въ 1785 г.; находится недалеко отъ первой.

Церковь во имя св. *Алексія Митрополита*, построенная въ память пребыванія въ городѣ святителя, и

Часовня на берегу Волги, близъ такъ называемаго *Бурлачикоу базара*, построена на томъ мѣстѣ, гдѣ св. Алексія митрополита высаживался. Въ ней стоитъ его образъ и горитъ неугаслаемая лампада, а на стѣнѣ ея обыкновенно обозначается уровень весеннихъ разливовъ.

Въ числѣ древнихъ построекъ считаютъ *земные амбары*, находящіеся при слияніи Волги съ Самарою, и расположенные по ихъ берегамъ.

Въ городѣ два *монастыря*: мужской и женскій; послѣдній носитъ названіе *женской православной общины*. Мужской монастырь находится вблизи сада Анаева, а женская община неподалеку отъ общественаго сада.

Въ Самарѣ есть даже живая старина — купецъ *Афанасій Козмичъ Мокроусовъ*; онъ былъ лопманомъ на первомъ пароходѣ, плававшемъ по Волгѣ. Теперь онъ торгуетъ пшеницей и слыветъ настоящимъ оракуломъ въ этой торговлѣ. Его слово — приговоръ,

какую цѣну онъ назначить на перевозку грузовъ, — тавал и поддерживается всѣхъ торговымъ сословіемъ Самары.

Разныя заведенія и учрежденія. *Училища.* Свѣтскія: гимназія, уѣздное и приходское училища, воскресная школа, училище при тюремномъ замкѣ, женское училище I разряда и частный пансіонъ. Духовныя: семинарія и уѣздное училище.

Благотворительныя заведенія: больница городская и больница при воскресной школѣ.

Исправительное заведеніе: городская тюрьма.

Библиотечка устроена отъ правительства, и содержится на счетъ поднижчиковъ; въ ней можно получать разныя періодическія изданія и книги. На лѣто, кабинетъ для чтенія переводится въ вокзалъ, устроенный при общественномъ садѣ.

Телеграфическая станція, открытая въ 1861 г.

Военныя команды. Гарнизонный батальонъ и команды: телеграфная и жандармская и вѣдомства путей сообщеній, состоящая при управленіи I дистанціи II отдѣленія VII округа путей сообщеній, которая помѣщается въ Самарѣ вмѣстѣ съ начальникомъ этой дистанціи.

Торговля. Выше было сказано, что при слияніи Самары съ Волгой построены хлѣбные амбары, которыхъ владѣльцы, по давности времени, владѣютъ какъ собственностію тою землею, на которыхъ они построены. Изъ этого слѣдуетъ, что Самара издавна служить складочнымъ хлѣбнымъ рынкомъ и притокомъ капиталовъ.

Капиталы одинаково не всѣ поступаютъ въ хлѣбные обороты, нѣкоторые изъ нихъ употребляются на фабричную промышленность, которая значительно развита въ Самарѣ, другіе исключительно обращены на земледѣліе, и въ особенности на посѣвъ пшеницы, или на внутреннюю торговлю.

Внутренняя торговля ограничивается сбытомъ потребностей. Торговля эта сосредоточена на базарахъ, бывающихъ по воскресеньямъ, вторникамъ и четвергамъ и въ лавкахъ, помѣщающихся за нимѣнскимъ гостиницаго двора, въ Алексѣевской площади и въ сосѣдствѣ съ нею улицахъ. Въ лѣтнюю пору торговля съѣздами при-

насами производится еще на такъ называемой *Бурлацкой пристани* на берегу Волги.

Внешняя торговля состоитъ исключительно въ сбытъ жѣстныхъ сырыхъ произведений, привозимыхъ на Самарской рынокъ изъ Самарскаго, Вузудукскаго, Николаевскаго и Новоузенскаго уѣздовъ, откуда везутъ пшеницу, рожь, овесъ, просо, грѣчку, ленъ, коноццо, кожи, сало и проч., которые частію идутъ въ обработку на здѣшніе заводы, а частію грузятся на суда и отправляются сырьемъ. Пшеница идетъ въ продажу, частію въ натуральномъ видѣ, частію мукой, которая готовится въ Самарѣ же; для этой цѣли, тутъ существуетъ до 70 вѣтренныхъ жѣльницъ, и двѣ паровыя, одна принадлежитъ Свѣтову, другая Шимкову — обѣ замѣчательны по ихъ устройству.

Фабрики и заводы. Фабричное производство въ Самарѣ, направлено исключительно къ обработкѣ сырыхъ произведений края. На здѣшнихъ фабрикахъ и заводахъ считается до 750 рабочихъ, а обороты фабричныя доходятъ до 2,193,000 р. сер. Всѣхъ фабрикъ и заводовъ считается въ Самарѣ 60, въ этомъ числѣ самотопенныхъ — 16, мыловаренныхъ — 2, свѣчвосальныхъ — 3, коженыхъ — 4, клееныхъ — 2, свѣчвосковыхъ — 1, поташныхъ 5, — крахмальныхъ — 2, канатныхъ — 3, нивоварныхъ — 1, колокольныхъ — 1; чугунолитейныхъ — 2, кирпичныхъ — 19, селитряныхъ — 1 и табачная фабрика 1.

Ярмарки. Въ Самарѣ бываетъ три ярмарки въ году: *Оборная* начинается съ 3-й недѣли великаго поста и продолжается двѣ недѣли. Товаровъ привозится на сумму до 750,000 р. сер., продается же на сумму до 130,000 р. сер., *Казанская* съ 8 Юля въ теченіе двѣнадцати дней; привозится товаровъ на 150,000 р., продается на 22,000 р. и *Воздвиженская* съ 14 Сентября и тянется двѣ недѣли, на эту товару въ привозѣ бываетъ до 630,000 р. а продажа не превышаетъ 17,000 р. сер.

Пристань. Въ Самарѣ двѣ пристани, одна при р. Самарѣ, другая по Волгѣ; при слияніи ихъ построены хлѣбные амбары, изъ которыхъ отпускаются хлѣбные товары на суда предпочитающія грузиться въ устьѣ р. Самары, не живущей столь быстрого теченія

какъ Волга. Кроме того съѣзды къ Самарѣ отложе чѣмъ къ Волгѣ, что значительно облегчаетъ гужевую подвозку товаровъ къ пристани. Волжская пристань тянется вдоль всего берега Волги. Ближе къ устью Самары становятся суда грузящіяся и приходящія съ грузами. На нѣкоторыхъ изъ послѣднихъ производится даже распродажа товаровъ, состоящихъ преимущественно изъ посуды деревянной и глиняной и жизненныхъ припасовъ: эти пловучія лавки преимущественно стоятъ противъ бурлацкаго базара, который наполненъ лавченками и навѣсами, гдѣ продаютъ жизненные припасы. Это самое оживленное мѣсто въ лѣтнюю пору, тутъ съ утра и до вечера толпится народъ и судорабочіе, тутъ въ особенности собираются приходящія для уборки пшеницы, отъ чего на базарѣ тѣснота необыкновенная. Далѣе идутъ парходныя пристани: обществъ „Меркурій и Кавказъ“, „Дружина“, „Самолетъ“ и Парходнаго Общества по Волгѣ. Передъ Самолетскою пристанью, на берегу построена гостиница, гдѣ можно получать очень порядочный и недорогой столъ. За этими пристанями тянется лѣсная пристань, у которой сосредоточена вся лѣсная торговля. Центральнымъ ея мѣстомъ считаютъ *Вислый камень*; отъ него, вправо и влево, берега загромождены бревнами, досками и готовыми срубами. Мѣсто это принадлежитъ городу и отдается лѣсопромышленникамъ за известную сумму, поступающую въ доходъ города. Самарская лѣсная пристань, считается значительнѣйшею изъ пристаней такого рода во всему низовью Волги; лѣсъ гонится сюда чрезъ Вятку и Каму изъ Вятской и Казанской губерній.

Къ Самарскимъ пристанямъ ежегодно *приходитъ* до 140 судовъ и до 120 плотовъ съ лѣсными матеріалами. На судахъ привозится клади до 1,194,200 пудовъ на сумму до 870,000 р. сер. Цѣнность лѣсныхъ плотовъ доходитъ до 31,010 р. сер. Отпускная торговля слѣдующая: отъ пристаней отходитъ до 350 судовъ въ годъ, съ грузами 8,100,000 пуд. на сумму до 8,570,000 р. сер. Любопытно, что въ этомъ числѣ сала отправляется до 80,000 пуд., на сумму до 3,190,000 р. сер. и пшеницы до 11,500,000 пудовъ, на сумму до 3,670,000 р. сер.

Пути Сообщеній. Самара соединяется большими почтовыми дорогами: съ Оренбургомъ чрезъ Бузулукъ, съ Нижнимъ чрезъ Сибирскъ и съ Саратовомъ, и малыми со всѣми уѣздными городами Самарской губерніи. Кромѣ того она связана Волгой со всѣми приволжскими городами.

Театръ, клубъ, сады въ городѣ и окрестностяхъ. На Казанской улицѣ, ближе къ р. Самарѣ, находится городской театръ, въ которомъ даятъ представленія временно заѣзжающіе сюда артисты, и потому его нельзя считать мѣстомъ постоянного публичнаго развлечения; для послѣдняго устроено дворянскій клубъ, помѣщающійся на Алексѣевской площади, въ д. Анаева, гдѣ зимою бывають вечернія собранія и балы. Говорять что купечество намѣрено устроить свой клубъ, но пока его еще нѣтъ. Къ театру примыкаетъ довольно обширное мѣсто, на которомъ недавно разведенъ общественный садъ, въ видѣ сквера; со временемъ онъ очень украситъ эту часть города, но пока не представляетъ публикѣ хорошаго гулянья. Лучшимъ отдохновеніемъ и убѣжищемъ отъ лѣтняго зноя, служить такъ называемый Струковскій садъ, сохранившій свое названіе отъ прежняго своего владѣльца, генерала Струкова. Онъ находится на сѣверной оконечности Казанской улицы; обширенъ, гѣнистъ, содержится прекрасно, даже съ роскошью. Въ немъ устроено приличный воксалъ, въ которомъ играетъ въ известныя дни музыка и Самарское общество танцуетъ подъ ея звуки; при немъ же на лѣто помѣщается кабинетъ для чтенія. Одна часть сада выходитъ на Волгу, откуда очень недурной видъ на противоположный ея берегъ, покрытый кустарниками; сначала онъ низменъ и ровенъ и завершается гористою далью покрытой лѣсомъ, прерѣданнымъ мѣстами пашнями. Горы эти есть продолженіе Самарской Луки.

Въ окрестностяхъ Самары, кромѣ этого, есть *Малаконскій фруктовый садъ* мѣщанина Грачева, дающій дохода отъ однихъ яблоковъ до 6 т. р. сер. въ годъ. Виде далѣе вверхъ по Волгѣ, на *Вислома камнѣ*. — мѣстности возвышенной, носящей такое названіе потому, что оно какъ бы нависло широкимъ надъ берегомъ, расположена дача Анаева съ садомъ, служащая также мѣстомъ для

прогулокъ. Анаевъ устроилъ на ней небольшія помѣщенія и отдаетъ ихъ на лѣто городскимъ жителямъ, желающимъ избѣгнуть городской духоты.



КУМЫСНОЕ ЗАВЕДЕНІЕ.

Кумысоо лечебное заведеніе. Нѣсколько далѣе отъ берега, находится *Кумысоо лечебное заведеніе*, устроенное въ 1858 г. докторомъ медицины. Постниковымъ.

Мы не беремъ судить о пользѣ кумыснаго леченія, но распространяющееся къ нему довѣріе публики, растетъ съ каждымъ годомъ. Нѣтъ сомнѣній что питье кумыса въ стѣнахъ, на хлѣбъ его родины, гораздо дѣйствительнѣе употребленія его въ искусственно заведеніи, точно такъ, какъ употребленіе искусственныхъ минеральныхъ водъ, *далеко* уступаетъ леченію водами натуральными; но какъ похлѣбнія не для всѣхъ доступны по своей отдаленности, такъ точно и леченіе кумысомъ въ стѣнахъ, сопряжено съ неудобствами и издержками, которые вѣднее какъ видно устранить Г-нъ Постниковъ, устройствомъ своего заведенія въ шести верстахъ отъ центральной части Самары.

Съ этой цѣлью учредитель построилъ нѣсколько дачныхъ домиковъ и досчатыхъ барачковъ, которыхъ нельзя похвалить за ихъ удобство. Между ними поставлена гостиница съ номерами. Саду при заведеніи къ сожалѣнію нѣтъ, а кустарникъ посреди котораго построены домики и бараки не даетъ никакой тѣни.

Нѣтъ сомнѣній, что Г-нъ Постниковъ со временемъ улучшитъ и усовершенствуетъ свое полезное заведеніе, а удобное сообщеніе Самары съ Петербургомъ и Москвою, двумя расадиниками всякаго рода болѣзней, привлечетъ сюда множество больныхъ.

Для нуждающихся въ болѣе подробныхъ свѣдѣнiяхъ о расходахъ на леченiе, приведемъ нѣкоторые цѣны изъ объявленiя Г-на Постникова.

Помѣщенiя въ отдѣльныхъ домикахъ стоятъ отъ 100 до 110 р. сер. за курсъ. Въ семейныхъ баракахъ отъ 25 — 35 р. въ мѣсяцъ, а за курсъ отъ 50 — 70 руб. Въ баракахъ одиночныхъ 10 р. въ мѣсяцъ. За комнату въ домахъ отъ 30 — 75 р. За курсъ: квартира о двухъ комнатахъ отъ 55 — 150 р., о 3-хъ комнатахъ — 160 р.

Деньги за помѣщенiя вносятся впередъ и не возвращаются, даже и въ томъ случаѣ, еслибы больной выбылъ раньше срока курса.

За бутылку кумысу, больные платятъ отдѣльно по 15 к. сер.

При заведенiи устроенъ общiй столъ, съ платой по 16 р. въ мѣсяцъ съ человѣка. Порцiя отдѣльно стоитъ 25 к. сер. За кормъ прислуги платятъ отъ 4 — 5 р. въ мѣсяцъ. За прислугу отъ заведенiя платятъ отъ 3 — 5 р. въ мѣсяцъ.

Больные, при употребленiи кумыса въ заведенiи, пользуются медицинскими совѣтами учредителя, за которые плата не обязательна.

Изъ заведенiя ежегодно отправляется въ Самару и обратно въ известное время diligency, съ платой въ одинъ конецъ 20 к. сер. съ человѣка, но кажется это не поддерживается регулярно.

Нельзя не замѣтить, что цѣны въ заведенiи какъ за жизнь, такъ равно и за кумысъ весьма высоки, сравнительно съ мѣстными цѣнами. Первые весьма близко подходятъ къ цѣнамъ столичнымъ, гдѣ за дачныя помѣщенiя за все лѣто состоящее изъ 3½ мѣсяцевъ, платятъ не дороже. Для сравненiя возьмемъ отдѣльный домикъ или квартиру хоть бы на дачѣ графа Беабородки либо Любустровскихъ, гдѣ помѣщенiе въ 3 — 4 комнаты со всеми удобствами, стоитъ не болѣе 80 — 100 р. сер., за то же и цѣны въ Петербургѣ на всѣ жизненные припасы если не втрое, то вдвое дороже налѣвное. Возьмемъ для сравненiя фунтъ чернаго хлѣба и говядины; въ Самарѣ фунтъ чернаго хлѣба стоитъ 1 к. сер., а въ Петербургѣ 2½ к.; говядина фунтъ въ Самарѣ 5 — 8 к., а въ Петербургѣ отъ 10 — 15 к. сер., булка французская въ Петербургѣ 3 к., а въ Самарѣ 2½ коп. Въ Петербургѣ, обѣды за общиимъ

столомъ изъ четырехъ блюдъ стоять 50 к. сер., а Г-нъ Постниковъ кормить бараньию и беретъ за общій столъ изъ трехъ блюдъ 16 р. сер. въ мѣсяцъ.

Послѣ этого неудивительно, если у г-на Постникова не много пациентовъ и частъ изъ нихъ предпочитаетъ ѣхать въ г. Кузнецкъ, Саратовской губерніи, отстоящій на 120 в. отъ г. Вольска, гдѣ и содержаніе и леченіе кумысомъ обходится дешевлѣ, да и самый способъ приготовленія кумыса по отзывамъ пившихъ его, несравненно лучшаго качества, а о помѣщеніи нечего и говорить,—оно находится на дачѣ Г-на Страхова, на очаровательной мѣстности.

Кумысное заведеніе содержится г. Глаголевымъ, медикомъ квартирующаго тамъ полка; намъ известно что г-нъ Глаголевъ прожилъ девять лѣтъ въ Оренбургскихъ степяхъ и научился пригото- влять кумысъ въ совершенствѣ.

Минеральныя воды. Заведя рѣчь о лечебныхъ заведе- ніяхъ, удѣлимъ нѣсколько строкъ на описаніе *Минеральныхъ Сергіевскихъ водъ*, находящихся къ сѣверовостоку отъ г. Самары, въ 120 отъ нея верстахъ, на правомъ берегу р. Сургута и состоя- щихъ изъ обильныхъ холодныхъ сѣрныхъ источниковъ.

Петръ Великій, желая воспользоваться мѣстными богатствами, устроилъ было на этомъ мѣстѣ сѣрный заводъ, который былъ на- званъ *ново-сергіевскимъ*, въ отличіе отъ пригорода Сергіевскаго, выстроеннаго въ 1703 г., въ 5 верстахъ отъ завода, на р. Соку и обнесеннаго для защиты отъ набѣговъ кочевыхъ племенъ, дубо- выми острогами. Но какъ добываніе сѣры оказалось затруднитель- нымъ, да къ тому же при устьѣ р. Сока найдена была самородная горючая сѣра, то заводъ въ Новосергіевскѣ былъ закрытъ въ 1720 г., и переведенъ на Волгу подъ сѣрную гору, а источники оставались заброшенными до 1808 г. Въ этомъ году первый больной, прибѣгнувшій къ ихъ цѣлебному дѣйствию, былъ помѣщикъ Глазовъ; онъ излечился совершенно отъ бывшего у него рев- матизма, и съ той поры начали съѣзжаться сюда больные.

Въ 1820 г., правительствомъ опредѣлено къ водамъ особаго врача, а въ 1828 г., приступило къ постройкѣ всѣхъ потребныхъ при водахъ заведеній, такъ, что въ настоящее время, большие на-

ходить на водахъ не только совершенно удобное помѣщеніе и все необходимое для леченія, но для развлеченій устроены вокзалъ, театръ, трактиръ и разведенъ прекрасный садъ.

Долговременныя испытанія свойства этихъ водъ, указываютъ что онѣ полезны 1) при ломотѣ и застарѣлыхъ ревматизмахъ, въ особенности сочлененій и даже въ параличѣ ревматическаго свойства 2) превосходно дѣйствуютъ противу золотухи у дѣтей. 3) Въ хроническихъ сыняхъ, зависящихъ отъ неправильнаго отправления кожи или ея отдѣленій. 4) Въ страданіяхъ отъ закрытаго гемороя. 5) Въ бровиныхъ полнокровіяхъ. 6) Въ застоѣ воротной вены; пассивныхъ страданіяхъ печени; завалахъ ея и селезенки, происходящихъ отъ лихорадки и 7) при ртутномъ худосочіи. — въ этомъ послѣднемъ случаѣ онѣ превосходны.

Желающихъ познакомиться съ Сергіевскими минеральными водами, мы отсылаемъ къ ихъ описаніямъ, помѣщеннымъ въ Московской медицинской газетѣ 1859 г., №№ 14 и 15 и въ журналѣ Министерства Внутреннихъ Дѣлъ 1854 г. въ книжкахъ за Февраль и Мартъ.

Въ заключеніе этихъ свидѣній скажемъ, что вина на водахъ стоитъ 25 к., душа — 15 к., номеръ въ каменныхъ зданіяхъ на все дѣло 45 р. сер., и что содержаніе обходится вообще дешево.

Гостиницы, постоянные дворы, магазины и проч.

Въ Самарѣ всего двѣ гостиницы: Анаева и Ушакова. обѣ находятся на Алексѣвской площади. Число не значительное по потребности; поэтому недостатокъ въ номерахъ обыкновененъ. Владѣльцы этихъ заведеній, пользуясь нуждой, держатъ весьма вышнія цѣны на комнаты. Самая низкая цѣна нѣсколько порядочному номеру у Анаева 1 р. 25 к. сер. съ самоваромъ, а у Ушакова отъ 70 к. до 2 руб. безъ самовара, но и въ тѣхъ, при обычной нечистотѣ, можно наткнуться на мебель, наполненную настежками. Необходимость вынуждаетъ мириться съ монополіей, потому что въ Самарѣ нѣтъ номеровъ для прѣзжихъ, а о постоянныхъ дворахъ и говорить нечего, они до того грязны и бѣдны мебелью, что мы не беремъ ихъ рекомендовать прѣзжимъ. Для свидѣнія скажемъ только, что

они болѣею частью находятся на Дворянской улицѣ ближе къ северу.

Магазины. Для покупки *галантерейныхъ* вещей рекомендуются магазины Новикова, Сафонова и Сарентекій. Для *мясохъ* Бурява и Савожникова. Для *товаровъ колоніальныхъ* Санниа (лучшій), Молдрова и Смирнова. Лучшія *вина* находятся у Санина и Анаева.

Цѣны на жизненные припасы: фунтъ чернаго хлѣба 1 — 1¼ к. сер., говядины фунтъ 5 — 7 к. сер., хлѣба фунтъ изъ русской пшеницы 2 к. сер., хлѣбъ французскій большой 5 к., пшеницы бѣлотурки пудъ 70 к. сер. и болѣе. Сѣна пудъ 10 — 30 к. Овса пудъ 43 коп.

Извозчики стоятъ болѣе на Алексѣевской площади, возить по 25 и 30 к. въ часъ.

Доходы города простираются до 65,000 р. сер. въ годъ.

въ Самарѣ считается:

Зданій.	ДЕРЕВЯННЫХЪ.	КАМЕННЫХЪ.
Церквей православ.	5	3
Монастырей	1	1
Церквей единовѣрч.		1
Домовъ жилыхъ казенныхъ	1	
„ „ церквей и монаст.	4	15
„ „ общественныхъ	3	2
„ „ частныхъ	343	2,303
Домовъ не жилыхъ казенныхъ		5
„ „ общественныхъ		5
„ „ частныхъ	1	79
Лавокъ церквей и монаст.	2	
„ частныхъ	179	342
Театровъ		1

Жителей. Въ Самарѣ мужчинъ 13,331, женщинъ 12,644.

Всего 25,975 душъ.

въ этомъ числѣ:	МУЖЧИНЪ.	ЖЕНЩИНЪ.
Дворянъ потомствен.	91	100
„ личныхъ	427	340

	МУЖЧИНЪ.	ЖЕНЩИНЪ.
Духовенства правосл. бѣл.	76	83
„ монашеств.	18	73
„ единовѣрч.	5	4
„ католиканск.	1	2
Почетныхъ гражданъ: потомств.	10	8
„ „ личныхъ	1	1
Купцовъ	1,701	1,792
Мѣщанъ и цѣховыхъ	7,932	8,809
Иностранцевъ	14	

Къ остальному числу принадлежать крестьяне, дворовые люди, военное сословіе и разночинцы.

ОЧЕРКЪ САМАРСКОЙ ГУБЕРНІИ.

Самарская губернія принадлежитъ къ числу такихъ мѣстностей Россіи, въ которыхъ прочное водвореніе осѣдлаго земледѣльческаго населенія началось весьма недавно: сѣверовосточная ея часть начала заселяться не ранѣе половины XVII, а югозападная, на югъ отъ р. Самары, около половины XVIII и второй четверти XIX столѣтія. До того времени существовали небольшія казачьи слободы по Волгѣ и военнымъ границамъ. Такою границей въ половинѣ XVII вѣка была р. Черемшанъ. Вверхъ по рѣкѣ, до крѣпости Черемшанской, въ низиннѣхъ Вугульинскомъ уѣздѣ, шла *первая Закамская линія*; начиналась отъ Черемшанской крѣпости до Шешминской, на р. Шешмѣ, шелъ валъ, а далѣе отъ линія шла по Шешмѣ до р. Камы. Въ концѣ XVIII вѣка образовалась *вторая Закамская линія*; она шла отъ устья р. Кинеля до слободы Краснаго Яра, на р. Сожѣ, отъ нее до упраздненнаго г. Сергіевска и далѣе степью до соединенія съ первою линіею въ Шешминской крѣпости. Въ промежуткахъ между слободами и городками проведенъ былъ ровъ и валъ, а слободы и городки огорожены были частоколами. Въ 1731 г., устроена была *линія Самарская*, которая шла отъ г. Самары вверхъ по р. Самарѣ до р. Яика, гдѣ соединялась съ учрежденною въ то же время *Оренбургскою линіею*.

Извѣстно, что въ древности пустынный здѣшній край населяли кочующія племена, которыя, съ уничтоженіемъ царства Болгарскаго, постоянно проживали въ междоусобицахъ во все время существованія царства Казанскаго. Послѣ паденія его, неурядицы начали ослабѣвать, и года черезъ три, Башкиры, кочевавшіе въ Оренбургской губерніи и частію въ нынѣшнихъ уѣздахъ Вугурусланскомъ и Вугульминскомъ, добровольно покорились Русскому владычеству; послѣ чего, Русскіе начали селиться въ Казанскій край.

Татары, отгѣсняемые новыми поселенцами, перешли за Каму и начали заселять нынѣшнюю сѣверную оконечность Самарской губерніи.

За ними послѣдовали сюда же Чуваши, избравшіе болѣе лѣсистыя мѣста по рѣкамъ Черемшану, Майнѣ и другимъ.

За Чувашиями потянулись Русскіе, заселя преимущественно рѣчныя прибрежья и наплывомъ своимъ отгѣснили частію Чувашей, заставя ихъ удалиться къ сѣвернымъ предѣламъ губерніи.

Здѣсь надо замѣтить, что первые Русскіе поселенцы въ край, были люди ратные: стрѣльцы, пушкари и казаки, занимавшіе всѣ укрѣпленныя мѣста по линіямъ и наблюдавшіе за набѣгами кочевыхъ племенъ. Впослѣдствіи въ слободахъ Стрѣльческихъ и около нихъ, стали селиться казенные крестьяне и много бѣглыхъ изъ помещичьихъ крестьянъ, и такимъ образомъ изъ небольшихъ сторожевыхъ городковъ, образовались большія земледѣльческія села.

Впрочемъ, такое передвиженіе народа шло не отъ однихъ границъ Казанской губерніи; оно двигалось и отъ Симбирской, сохраняя болѣе направленіе вверхъ по теченію рѣкъ. Мордва первые указали такое направленіе, переходя сюда изъ губерній Пензенской, Тамбовской и Саратовской, гдѣ были тѣснены Русскимъ племенемъ. За нею послѣдовали сюда и Русскіе, большею частію выдававшіе себя за непомятыхъ родства.

Въ 1660 г., на вторую Закамскую линію было поселено четыре знамени (отряда) Польскихъ шляхтичей съ ихъ семействами, которыхъ потомки живутъ и теперь въ Вугульминскомъ уѣздѣ, въ слободахъ Бувакской и Старонисьянской.

Но еще при Петрѣ I-мъ большая часть нынѣшнихъ уѣздовъ: Вугульминскаго, Вугурусланскаго и Вузулукскаго и вся Засамар-

ская стена на югъ отъ р. Самары, находилась во власти кочевниковъ Башкировъ, Калмыковъ и Киргизовъ, только номинально признававшихъ Русское подданство.

Такимъ образомъ составилось первое заселеніе этого пустынного края. Начинаясь отъ береговъ Камы и Волги, оно шло внутрь его, подъ защитой возводимыхъ постепенно укрѣпленій, отбѣгая все далѣе на востокъ кочевниковъ; гдѣ не было укрѣпленій, тамъ возводились сторожевыя насыпи и охранялись караулами.

Въ 1737 г., въ г. Ставрополѣ были поселены Калмики, принявшіе христіанскую вѣру, кочевавшіе до того времени въ Астраханской губерніи.

Не смотря однакоже на всѣ предосторожности, Башкиры, считавшіеся хотя и Русскими подданными и другіе инородцы, нерѣдко тревожили новыхъ поселенцевъ, угоняли ихъ скотъ, а иногда и людей вводили въ плѣнъ, а въ 1745 г., Башкирцы взбунтовались совершенно и покорились только силѣ нашего оружія. Только послѣ усмиренія этого бунта утвердилось окончательно господство наше въ этотъ край, между Сокожъ и верхнимъ теченіемъ Урала, выше Оренбурга. Съ этого же времени, по мѣрѣ движенія населенія на югъ, самыя укрѣпленія начали терять свое стратегическое значеніе, и Самарскіе казаки были переведены на Оренбургскую линію или приисались въ сословія кунцовъ, мѣщанъ либо казенныхъ крестьянъ.

Въ 1748 г. начали приобрѣтать земли дворяне, покупая ихъ за безцѣнокъ отъ Башкирцевъ и населять ихъ своими крестьянами изъ малоземельныхъ губерній.

Въ царствованіе императрицы Екатерины II, земли передъ г. Саратовымъ, отданы были Малороссійскимъ козакамъ, основавшимъ здѣсь слободы Покровскую и Узморскую и нѣсколько хуторовъ, а послѣ манифеста 1762 г., сюда же начали стекаться удалившіеся отъ преслѣдованія за границу раскольники; они заселились вверхъ по теченію р. Иргиза, гдѣ основали нѣкогда знаменитые Иргизскіе монастыри, а потомъ начали селиться внизъ по р. Самарѣ и отъ Оренбурга до р. Кинеля и ниже г. Самары по Волгѣ и другимъ рѣчкамъ.

Вслѣдъ за ними, по вызову правительства, поселились колонисты, а селеніе Александровъ Гай самовольно наполнилось бродягами. Оно извѣстно тѣмъ, что въ близи его былъ схваченъ Пугачевъ.

Говоря о заселеніи такого плодороднаго края, какова Самарская губернія, мы не можемъ пройти молчаніемъ о движеніи помѣщичьихъ крестьянъ, бывшемъ въ 1825 году, интересное по своему происхожденію.

Въ этомъ году между крестьянами Сибирской, Пензенской и Саратовской губерній, началъ распространяться слухъ, что будто бы правительство разрѣшило открытыя переселенія по р. Уралу и Сыр-Дарьѣ. Слухъ этотъ, извѣстный тогда между ними подъ названіемъ *новой линіи*, разошелся такъ быстро, что въ короткое время охватила до 20 губерній, и несчастные искатели приключеній, увлекаемые рассказами о новой землѣ, дарованной будто бы правительствомъ для помѣщичьихъ крестьянъ, уходя тайно, пѣшкомъ, большею частію безъ денегъ и куска хлѣба, толпами стекались на переправахъ чрезъ Волгу. Сходясь въ этихъ мѣстахъ, они разсказывали другъ другу разныя неистинности объ обѣтованной странѣ, говорили, будто бы изданъ какой-то указъ, по которому помѣщичьи крестьянамъ даровано право селиться на новыхъ земляхъ въ степныхъ губерніяхъ и получать себѣ на обзаведеніе пособіе отъ казны, деньгами. Другіе разсказывали, что Киргизскій ханъ, по просьбѣ своихъ подданныхъ Киргизовъ, сдѣлалъ будто бы представленіе нашему Государю, въ которомъ изъявилъ желаніе населить Русскими свою дикопорожнюю и всѣмъ изобилующую землю. Что будто такое представленіе Государю понравилось и Государь предложилъ сенаторамъ издать указъ, которымъ повелѣвалось, чтобы бѣглыхъ людей, изъ солдатъ ли, или изъ другихъ сословій, гдѣ кто будетъ пойманъ, не чиня справокъ, показывать бродягами или не помнящими родства и всѣхъ отсылать въ Киргизскія степи для поселенія. Что сенаторы на это согласились, и были будто бы вовлечены въ обманъ тѣмъ, что Святѣйшій Правительствующій Синодъ, въ которомъ сенаторы не присутствуютъ, издалъ указъ, которымъ велѣно было заселять ту землю и бѣглыми помѣщичьими крестьянами; каковой указъ будто бы разосланъ былъ для обнародованія поимно

губернатора и другихъ властей въ духовныя управления, для того, что губернаторъ и другія лица свѣтской власти, сами имѣють крестьянъ.

Къ этимъ заманчивымъ разсказамъ присоединились еще сказочныя, которые какъ болѣе доступныя уму и воображенію простолюдина, перенося ихъ въ область сказочнаго міра, имѣли на нихъ магическое вліяніе и побуждали ихъ стремиться на новую линію безъ оглядки, съ обольстительными надеждами найти на линіи землю обѣтованную. Очарованный ими, мужичекъ не заботился о настоящемъ, не думалъ о будущемъ, онъ стремился по пути общаго влеченія на привольную р. Дарью, гдѣ, по ихъ убѣжденіямъ, берега рѣки кисельныя, вмѣсто воды течеть молоко, гдѣ на живыхъ осетрахъ, вмѣсто мостковъ, бабы моютъ бѣлье. Тамъ, говорили они, всякъ кто только добдегъ до мѣста, получить новую избу, на дворѣ найдеть всякаго скота и птицы идоволь, а въ избѣ стоять дубовый столъ, на которомъ лежать 500 рублей, для обзаведенія всѣмъ нужнымъ хозяйствомъ.

Весьма естественно, что такіе разсказы, соединяя въ себѣ перспективу независимости съ довольствомъ рисовали простолюдину самими яркими красками, полное блаженство съ безконечною невозмутимую лѣнью, столь ему свойственной, и онъ, оставляя на произволь судьбы свой домъ, семью, дѣтей, пускался въ путь искать новое Эльдorado въ Киргизскихъ стенахъ.

Правительство дѣятельно преслѣдовало это движеніе; посланъ былъ для открытія причинъ его, сенаторъ князь Долгорукій, который по изслѣдованію нашель, что ближайшимъ къ тому поводомъ послужило перетолзованіе, разными неблагонамѣренными людьми, указа 23 февраля 1823 г. относительно бродягъ; эти люди были пойманы и сознались въ подстрекательствѣ. Разсказы же о предложеніи Киргизскаго хана были распускаемы сибирскимъ купеческимъ сыномъ Петромъ Васильевичемъ.

Замѣчательно, что при этомъ броженіи, гдѣ замѣшаны были 20 губерній, не было совершено ни одного малѣйшаго преступле-

нiя, и несчастные скитальцы, увлеченные ложной молвой, походили на болѣе на нищихъ, чѣмъ на переселенцевъ (*).

Самарская губернiя, составленная изъ смежныхъ частей Оренбургской, Симбирской и Саратовской, состоитъ въ настоящее время изъ семи уѣздовъ: Ставропольскаго, Самарскаго, Новоузенскаго, Николаевскаго, Бугульминскаго, Бугурусланскаго и Бузулукскаго. Она представляетъ плоскую равнину, мало возвышенную надъ поверхностью моря. Крутыя возвышенности сопровождаютъ только теченiе р. Вольшаго Иргиза, которую губернiя дѣлится на двѣ части: сѣверную и южную, различающiяся свойствомъ почвы. Въ сѣверной части почва черноземная и необыкновенно плодородна, въ особенности по теченiю р. Самары. Южная часть, между Иргизомъ и Узелами, не столь обильно орошаемая рѣками и почти лишенная прѣсныхъ стоячихъ водъ, имѣетъ почву глинистую, однако же достаточно плодородную. *Климатъ* губернiи вообще уѣренный и здоровый. Промышленность почти исключительно направлена на земледѣлiе и скотоводство; обладая 13,844,000 десятинами превосходной пахотной земли, Самарская губернiя представляетъ одну изъ богатѣйшихъ мѣстностей въ государствѣ. Николаевскiй, Новоузенскiй и часть Самарскаго уѣздовъ суть самые плодороднѣйшiе во всей Россiи. Они производятъ всякаго рода хлѣба въ огромномъ количествѣ и по всей справедливости могутъ назваться ея житницами. Эти уѣзды и населены болѣе прочихъ и исключительно занимаются земледѣлiемъ и въ особенности посѣвомъ пшеницы, которая противу всей заволжской цѣнителъ выше и вывозится даже за границу чрезъ Петербургскiй и Азовскiе порта. Не одни коренные жители сѣютъ пшеницу, множество кунцовъ и другихъ промышленниковъ сѣютъ ее, либо на собственныхъ земляхъ, либо берутъ въ аренду и обрабатываютъ наемными рабочими, которые идутъ за Волгу тысячами и нанимаются по дорогой цѣнѣ, оставляя для сего и домъ и кровъ. Въ особенности важень сборъ пшеницы, и потому въ это время приливъ рабочихъ на Самарскiя пристани бываетъ еще значительнѣе; сюда стекается и старъ и малъ, оставляя даже годовыя мѣ-

(*) Изъ Архивнаго дѣла Симб. Губ. Пр. стр. 24.

ста для временныхъ заработковъ, которыя при урожаѣ пшеницы вырываютъ и хозяина и работниковъ. Сколько бы послѣднихъ ни скопилось, всѣмъ будетъ работа, въ особенности въ первое время; рабочие разбираются тогда, какъ говорится, на расхватъ и пристани съ половины Юля полны народомъ. За пшеницей слѣдуютъ сало и кожи, — плоды обширнаго скотоводства степныхъ мѣстностей губерніи. Онѣ также сбываются на Самарскихъ пристаняхъ и идутъ въ Петербургъ и за границу.

Фабричное производство въ губерніи ничтожно, только Самара имѣетъ значительное число фабрикъ и заводовъ, исключительно направленныхъ, какъ уже выше сказано, на обработку естественныхъ произведеній края.

Важнѣйшія пристани въ губерніи слѣдующія: Самарская, Балаковская, Екатериновская, Покровская, Майнская, Хрищевская, и Екатериненштадтская. Онѣ возникли недавно, съ того времени, когда край Самарскій заселился и получилъ гражданственность. Между ними самую важную роль въ торговлѣ играютъ: пристань села Балакова и Екатериненштадтской колоніи.

ОТЪ САМАРЫ ДО САРАТОВА.

По южную сторону города, на его выѣздѣ, впадаетъ р. Самара. Она начинается въ Самарской губерніи, протекаетъ мимо г. Бузулука и послѣ 210 верстъ своего теченія, впадаетъ въ Волгу. Судходна не далѣе 75 верстъ отъ устья.

Верстахъ въ 20 отъ Самары, на правомъ берегу Волги, въ дачахъ графа Панина, въ нѣдрахъ горы, составляющей послѣднее звено цѣпи горъ Жегулевскихъ, съ давняго времени открыто присутствіе самородной сѣры. Вѣроятно по этому и гора эта называется *Сѣрною*. Извѣстно, что у ея подошвы когда-то существовалъ казенный сѣрный заводъ, впоследствии перешедшій въ частныя руки. Теперь на этомъ мѣстѣ валяется нѣсколько кирпичей, да на вершинѣ горы видны остатки воронкообразныхъ ямъ, по образованію которыхъ надо полагать, что сѣра добывалась взрывами. Въ другомъ мѣстѣ разработка по видимому производилась правильнѣе;

туть видны слѣды лямки, называемой жѣстими жителями „*соднямы подколомы*“ потому, что внутри его, недалеко отъ входа, собирается вода, капающая съ потолка; она чиста и холодна какъ ключевая.

Отсюда правый берегъ становится безлѣснымъ и понижается до 20—25 саж. надъ уровнемъ Волги, сохраняя обрывистый характеръ плитняковаго свойства, въ которомъ жѣстами попадаются пещеры.

На 1,679 верстѣ, на лѣвомъ берегу, лежитъ село *Екатериновка* съ пристанью, съ которой отправляется ежегодно до 40 судовъ съ пшеницею, на сумму до 200 т. р. сер. Въ селѣ считается до 360 душъ крестьянъ, занимающихся хлѣбопашествомъ.

На 1,704 верстѣ, на правомъ берегу, находится село *Переловка* съ 600 жителями, занимающимися хлѣбопашествомъ. Отъ него, какъ уже было сказано выше, кратчайшее растоянiе до деревни Жегулей по перешейку Самарской Луки.

Версть тринадцать ниже, на томъ же берегу, лежитъ большое село *Печерское* съ 1230 жителями, занимающимися хлѣбопашествомъ. Оно построено амфитеатромъ по склону возвышеннаго берега, упирающагося въ Волгу обрывомъ.

На 1,737 верстѣ, на лѣвомъ берегу находится большая деревня *Новая-Костичи* съ 1024 душами крестьянъ, а напротивъ ея, на другомъ берегу, деревня *Старая Костичи* съ 1364 душами. Жители обѣихъ деревень занимаются хлѣбопашествомъ и отчасти судовой работой.

Версть 8, ниже Старыхъ Костичей, лежитъ деревня *Батраки* съ 977 крестьянами хлѣбопашцами, близъ которой пристаютъ пароходы для сообщенiя съ г. Сызранью, отстоящимъ отъ Батраковъ на три версты, къ которому нельзя подойти въ меженную воду, по причинѣ мѣлководнаго прибрежья.

Г. СЫЗРАНЬ.

Г. Сызрань уѣздный городъ Симбирской губернии, лежитъ на р. Сызранской Волжкѣ, въ 133 верстахъ отъ Симбирска, 914 в.

отъ Москвы и 1588 в. отъ Петербурга, отъ Твери по Волгѣ, до него считается 1749 в.

Сызрань расположенъ не подалеку отъ Волги, которая, по словамъ старожиловъ, нѣкогда протекала подъ самымъ городомъ, а рѣчка Крыжа текущая по оврагу, дѣлитъ его на двѣ половины.

Городъ основанъ въ 1683 г. при Симбирскомъ воеводѣ, князѣ Григоріѣ Козловскомъ и первоначально состоялъ изъ крѣпости, которой слѣды видны и по настоящее время. Эти слѣды занимаютъ самое высокое мѣсто на берегу р. Сызрана. При воеводѣ и стольникѣ Матвѣѣ Головинѣ, въ новопостроенный городъ переведены были на всегданнее житье изъ Казани, Чебоксаръ и Тетюльг, оставивше солдаты съ ихъ семействами.

Выгодное положеніе Сызрани при Волгѣ, Сызранской Волошкѣ и Крымзѣ, скоро развило въ жителяхъ наклонность къ торговлѣ, которая привлекла сюда нѣсколько семействъ изъ пригорода Кашпира, лежащаго въ 7 отъ него верстахъ. Когда переселенцы совершенно обжились и упрочили свое благосостояніе, то движимые религіознымъ настроеніемъ, изъявили желаніе основать вблизи города обитель, въ которую могли бы поступать въ преклонныхъ лѣтахъ въ монашество, и получивъ на то соизволеніе Государей Иоанна и Петра Алексѣевичей, построили на мѣстѣ, называемомъ „*стрѣлка*“ мужской монастырь, во имя Вознесенія Господня. Церковь въ монастырѣ сперва была деревянная, а въ 1738 г. на ея мѣстѣ, дворяниномъ Борисовымъ построена каменная; она считается древнѣйшею въ городѣ. Въ 1713 г. въ эту обитель, съ общаго согласія Сызранскихъ гражданъ, перенесена была явленная на источникѣ близъ Кашпира, св. Икона Феодоровской Божіей Матери.

Послѣ монастыря, древнѣйшимъ храмомъ считается *Христорождественскій Соборъ*, построенный усердіемъ Сызранскаго купца Кандалаева. Въ немъ достойны замѣчанія: *Евангеліе* 1677 года— по древности и другое *Евангеліе* 1748 г.— по богатству украшеній: оно обложено серебряными съ позолотой досками, нѣсомъ въ 24 ф. 4 зол. *Крестъ* серебрянный въ 3 ф. 9 зол. Серебряный же *Потиръ* нѣсомъ въ 8 ф. 51 зол. и довольно богатая

ризица. При Соборѣ есть весьма порядочная бібліотека изъ духовныхъ и духовно-историческихъ книгъ.

Соборная Церковь, называемая *Башенною*, построена въ честь Нерукотвореннаго Образа Всемиловитаго Спаса въ 1753 г. и носить названіе *Башенной*, по башнѣ, въ которой она устроена, нѣющей видъ пирамиды, а средина ея походить на цилиндръ.

Есть еще третья *Соборная Церковь*, во имя *Казанской Божіей Матери*: Она прежде была приходскою церковью и построена въ 1832 г. купцами Шлыгинымъ и Кривоноговымъ, на мѣстѣ бывшей здѣсь же вѣтхой церкви.

Всѣхъ *Церквей* въ городѣ, 6 каменныхъ и 1 деревянная, монастырей 3. *Домовъ* Каменныхъ 77 деревянныхъ 2,871. *Материцъ* каменный 1 деревянныхъ 77. *Лавокъ* каменныхъ 26, деревянныхъ 353.

Фабрикъ и Заводовъ—18, въ этомъ числѣ золотопенныхъ—2, мыловаренныхъ—1, кожаныхъ—9, солодовенныхъ—2 и чугунолитейныхъ—3.

Жителей мужчинъ 9,611 и женщинъ 9,419, всего 19,030. Населеніе весьма значительное для уѣзднаго города, который впрочемъ не отличается ни собою торговою дѣятельностію ни другими промыслами. Большая цифра населенія относится къ мѣщанамъ; ихъ считается до 9,946 душъ обою пола, за ними слѣдуютъ удѣльные крестьяне, которыхъ числится до 4,937; потомъ идутъ цѣховые и наконецъ купечество,—его числится до 800 душъ обою пола: изъ нихъ торгующихъ по свидѣтельствамъ 2-й гильдіи—2, 3-й—117, торгующихъ крестьянъ—12 и прикащиковъ—16. Духовенства бѣлаго: мужчинъ 106 и женщинъ 122 и Монашескаго: 36 мужчинъ 33 женщинъ.

Кромѣ обыкновеннаго состава городскаго управленія, здѣсь находится удѣльная Сызранская контора, училище и больница.

Промышленность жителей состоитъ въ рыболовствѣ, садоводствѣ, огородничествѣ и въ разныхъ ремеслахъ, служащихъ болѣе для удовлетворенія взаимныхъ нуждъ, чѣмъ для обогащенія.

Торговля внутренняя ограничивается продажей продуктовъ первой потребности. Вишняя направлена болѣе на хлѣбную отрасль.

Хлѣбъ закупаемый въ уѣздахъ, отправляется въ Рыбинскъ и Петербургъ, а для ссыпки его, на Сызранской пристани находится до 235 деревянныхъ амбаровъ. Отъ нее въ годъ отходитъ до 160 судовъ съ товарами на сумму до 230,000 р. сер.; приходитъ до 25 судовъ съ грузами на сумму до 25,000 р. сер.— Лѣсныхъ плотовъ приходитъ до 20 въ годъ.

На 1,767 в., на правомъ берегу, лежить большое удѣльное село *Каширово*, съ 1086 жителями, занимающимися хлѣбопашествомъ.

Верстахъ въ семь ниже, на томъ же берегу, впадаетъ рѣчка *Чернака*, при которой стоитъ село *Черный Затонъ*, само по себѣ ничѣмъ не замѣчательное, но мы не можемъ пропустить его безъ вниманія потому, что его именемъ (Чернозатонскими) называются горы, лежащія на всемъ протяженіи между Сызранью и Хвалынскомъ.

На 1,816 в., на томъ же берегу расположенъ *хуторъ* Остенъ Сакена, съ пристанью, съ которой отправляется ежегодно до 60 т. пуд. пшеницы, а у села *Василевскаго*, лежащаго на противоположномъ берегу, останавливаются пароходы общества Самолеть.

Версты три ниже хутора, на красивой мѣстности, по горному откосу праваго берега, расположены строенія деревни *Федоровки*, а на противоположномъ берегу нѣсколько ниже, находится деревня *Вострая Лука* съ пристанью; на ней ежегодно грузятся до 15 судовъ пшеницею, на сумму до 40 т. р. сер.

Въ 1,839 году съ 16 на 17 Іюня, жители Федоровки были пробуждены внезапнымъ гуломъ и трясеніемъ земли, а потомъ сильнымъ трескомъ домовъ; испуганные, они выбѣжали на улицу и увидѣли, что долина, на которой была расположена большая часть деревни, оторвалась отъ подошвы горы, осѣла и двинулась къ Волгѣ, волнуясь по всему своему протяженію. Въ короткое время по всей осѣвшей Площади, образовались значительныя выпуклости и углубленія и обширныя трещины съ весьма правильными рядами, въ видѣ искусно обдѣланныхъ террасъ. Вмѣстѣ съ этимъ движеніемъ болота и небольшія озера исчезли и замѣнились холмами, а многія трещины наполнялись водою. Волненіе поверхности продол-

жалось трое суток, стихая постепенно, но частные осадки и разрушеніе происходили до 4 Іюля. При этомъ горестномъ событіи, повреждено было и разрушено до 70 домовъ, а многія строенія были разорваны на нѣсколько частей. Разрушительная сила болѣе замѣтна была на гумнахъ и садахъ, которые прилегали къ горѣ. Эта часть значительно возвышалась надъ селомъ и болѣе всего пострадала. Осадокъ долины оказался въ ширину до полуверсты, а въ длину около полторы версты.

У деревни Федоровки, Волга особенно сжата берегами и воды ея, напирая съ силою на правый берегъ, подмыли основаніе горы, на которой деревня построена, а дождевая и весенняя снѣговая вода, просачиваясь сквозь слабый грунтъ, состоящій изъ наносной и потому рыхлой земли, разрушила слабыя ея связи и была ближайшей причиною ея движенія.

Впрочемъ, подобныя явленія или *осѣды* земли, нерѣдки по всему протяженію горнаго Воложскаго края. Тамъ гдѣ мѣстныя причины тому благоприятствуютъ, земля разрыхляетъ дождями верхніе слои береговъ, а Волга подмываетъ нижніе, и осѣды бывають неоднократно въ одномъ и томъ же мѣстѣ, какъ на примѣръ это замѣтно въ Соколовой горѣ, лежащей по сѣверную сторону Саратова.



ЖИРОТОННАЯ СТАНЦІЯ НА ВОЛГѢ.

На 1,840 в. и на томъ же берегу построены *хутора Александровскіе* съ пристанью, принадлежащія Хвалынскимъ купцамъ; отъ нихъ ежегодно отходятъ до 10 судовъ съ пшеницею на сужу до 20 т. р. сер., а за ними на правомъ берегу, въ горахъ, расположенъ г. Хвалыньскъ къ которому подходятъ пароходы.

Г. ХВАЛЫНСКЪ.

Хвалынский, уѣздный городъ Саратовской губерніи, лежитъ въ 217 в. отъ Саратова, 993 в. отъ Москвы и 1,666 в. отъ С. Петербурга.

Городъ построень противъ южнаго мыса Сосноваго острова, находящагося на Волгѣ, на низменной мѣстности, образующей небольшой заливъ, окруженной съ сѣвера известковыми и мѣловыми горами, отчасти поросшими кустарникомъ, отчасти обнаженными, либо покрытыми рѣдкою травою. Встарину тутъ было село Сосново, которое при учрежденіи Саратовскаго намѣстничества, указомъ 11 Января 1780 г., переименовано въ г. Хвалынскъ.

Горный край охватывающій Хвалынскъ, тянется до Волгска и называется жителями *Двицкими горами*.

Хвалынскъ мало поднялся со времени своего переименованія. Уѣздное его населеніе скучилось болѣе къ сторонѣ Симбирска, и онъ стоитъ какъ бы особнякомъ. Заволжье отвлекаетъ отъ него торговую дѣятельность нѣсколько на востокъ и потому мѣшаетъ мѣстному ея развитію; отъ чего трудно предположить, чтобъ безъ особенныхъ перемѣнъ онъ выдвинулся впередъ изъ разряда обыкновенныхъ городовъ Поволжья, собственными силами.

Въ городѣ считается *церквей* православныхъ каменныхъ — 2, деревянныхъ 1, единовѣрческая — и 1 *мечеть* деревянная — 1. *Домовъ*: каменныхъ — 24, деревянныхъ — 1,390. *Лавокъ* каменныхъ — 2, деревянныхъ — 65. *Жителей* мужчинъ: 6,394, женщинъ — 6,063 всего 12,457. Въ этомъ числѣ ремесленниковъ считается — 517. Купчества 1,416 мужчинъ и 1,261 женщинъ; изъ нихъ *торгующихъ* по свидѣтельствамъ 2-й гильдіи — 8, 3-й — 181, иностранныхъ гостей — 2, мѣщанъ и прикащиковъ — 33. *Заводовъ* — 1 мыловаренный.

Торговля внутренняя незначительна; жители торгуютъ жизненными припасами и занимаются рыбной ловлей и нагрузкой и выгрузкой судовъ на пристани.

Отпускная торговля исключительно въ рукахъ Хвалынского купечества, которое ведетъ значительный торгъ хлѣбомъ и въ особенности пшеницей, закупаая ихъ на разныхъ приволжскихъ пристаняхъ и частью по смежнымъ Хвалынску мѣстамъ; пшеница покупается пми до 200 т. четвертей въ годъ.

На Хвалынской пристани построено до 130 амбаровъ, принадлежащихъ болѣе мѣщанамъ; отъ этой пристани отходить ежегодно до 130 судовъ, болѣе съ яровыми хлѣбами, на сумму до 1,800,000 р. сер.

На 1,855 в., впадаетъ въ Волгу р. *Прмль-Емань* или *Гаира*; начинаясь въ Николаевскомъ уѣздѣ, она протекаетъ около 120 верстъ и на протяженіи 30 послѣднихъ къ устью, течетъ такъ близко отъ Волги, что весною съ ней сливается.

На 1,865 в., лежитъ село *Алексѣевка*; оно выстроено очень правильно и расположено на правомъ берегу, на невысокомъ выдавшемся впередъ горномъ кряжѣ, упирающемся въ Волгу и окруженномъ горами. При селѣ выстроена паровая мѣльница, а въ Алексѣевскомъ затонѣ зимуютъ пароходы Камско-Волжскаго общества.

На 1,887 в., находится устье р. *Малого-Прнза*, которая вытекаетъ изъ Самарскихъ степей и въ длину имѣетъ до 150 в. По мѣлководію она не судоходна.

На 1,903 в., на правомъ крутомъ берегу, расположено большое село *Широкое* съ 1,336 жителями и незначительной хлѣбной пристанью. Оно примѣтно по господскимъ постройкамъ, хорошему саду и хорошей архитектурѣ церкви.

На 1,914 в., пароходы подходятъ къ пристани села *Балакова*.

Балаково лежитъ на лѣвомъ берегу Волги, въ 79 верстахъ отъ г. Николаевска (Самарской губ.) въ одной в. отъ Волги, на рѣкахъ Балаковкѣ и Ляневкѣ, изъ нихъ первая обтекаетъ село съ восточной стороны и въ половодье доступна для всякаго рода судовъ. Послѣднія входятъ въ нее для нагрузки хлѣба изъ амбаровъ, построенныхъ на берегу рѣки. По спадѣ же полныхъ водъ, нагрузка судовъ производится на нижней пристани, лежащей вблизи самой Волги.

Балаково — огромное село удѣльнаго вѣдомства; его торговое значеніе растетъ съ каждымъ годомъ по мѣрѣ увеличенія населенія въ уѣздѣ. Балаково получило свое начало отъ поселенія сюда раскольниковъ, приглашенныхъ въ этотъ пустынный край въ 1762 г. Населивъ Николаевскій уѣздъ въ числѣ 120 дворовъ, они основали селеніе Мечетное на Иргизѣ, изъ котораго впоследствии возникъ г. Николаевскъ. Въ Балаковѣ считается до 2,870 жителей обоого пола. Въ 1837 г. здѣсь открыто сельское училище. Кромѣ того, здѣсь же есть женское училище и ремесленное заведеніе; кирпичный заводъ и заводъ салотопенный; двѣ образцовыя усадьбы; 411 хлѣбныхъ амбаровъ, вмѣщающихъ въ себѣ до 500 т. четвертей хлѣба; двѣ водяныя мѣльницы и 250 лавокъ.

Торговля въ Балаковѣ производится преимущественно пшеницей, салономъ и лѣсомъ, сплавляемымъ сюда изъ Вятской, Костромской и другихъ лѣсныхъ губерній. — Лѣсная пристань надѣляетъ лѣсомъ большую часть Николаевского и Новоузенскаго уѣздовъ, совершенно безлѣсныхъ.

Здѣсь бываетъ разъ въ году Троицкая ярмарка, для которой открывается до 100 лавокъ. На ней торгуютъ желѣзными издѣліями, краснымъ и кожевеннымъ товарами, деревяной и глиняной посудой, крестьянскими издѣліями, телегами, колесами и т. п.

Средняя цифра отпускной торговли за пять лѣтъ была слѣдующая: вывезено въ годъ пшеницы на 623,986 р., сала на 95,741 р. муки на 10,802 р.

Отъ пристани отходить въ годъ до 180 судовъ, отправляющихся болшею частію весной.

Въ 1860 г. отправлено всѣхъ грузовъ на сумму до 1,930,651 руб. сер.

На 1,931 верстѣ, впадаетъ въ Волгу р. *Большой Иргизъ*; она беретъ свое начало въ Николаевскомъ уѣздѣ и протекаетъ въ его предѣлахъ на 300 верстѣ. Иргизъ извилистъ и во многихъ мѣстахъ мѣлководенъ, почему лѣтомъ не судоходенъ. Весною судоходство производится на 50 верстѣ вверхъ отъ устья. Въ это время по немъ поднимается нѣсколько плотовъ, почти до самаго

Николаевска и сплавляется до 30 судовъ съ хлѣбомъ, на сушку до 85 т. р. сѣр. которыя грузятся при селѣ Березовѣ.

На 1,933 в., находится г. Волгскъ съ пристанью, гдѣ останавливаются пароходы.

Г. ВОЛГСКЪ.

Волгскъ уѣздный городъ Саратовской губерніи, лежитъ на правѣ берегу Волги въ 138 в. отъ Саратова, въ 1,052 в. отъ Москвы и 1,725 отъ Петербурга.

Преданіе говорить, что когда на мѣстѣ Волгска было село Малыковка, во времена до-Пугачевскія, жилъ тамъ огромной величины змѣй *полозь*, длиною до 4 саж. Змѣй этотъ пожиралъ коровъ, лошадей и овецъ, и былъ убитъ волостнымъ сотникомъ Васильемъ Буликомъ, на котораго напалъ *полозь*.

Малыковка была дворцовой рыбной слободой и переименована въ г. Волгскъ въ 1780 г., при образованіи намѣстничества, а настоящимъ своимъ положеніемъ городъ обязанъ извѣстному въ свое время гражданину Василью Алексѣвичу Злобину, который, обладая обширнымъ коммерческимъ умомъ, въ короткое время выдвинулъ свою родину изъ прежняго ничтожества.

Злобинъ былъ сынъ Малыковского крестьянина, Алексѣя Половина, служившаго въ волостной избѣ писаремъ. Будучи вздорнаго и буйнаго характера, онъ прозванъ былъ своими земляками *Злобою* или *Злобнымъ* и эта кличка перешла въ фамильное прозваніе его потомства. Не таковъ былъ Василій Алексѣвичъ, онъ былъ права кроткаго, смысленъ до прозорливости и трудолюбивъ. Наслѣдовавъ по смерти отца своего ту же должность, онъ въ короткое время изъ скуднаго жалованья, успѣлъ скопить небольшой капиталецъ и женился на дочери своего же односельца, Волковолнова, Пелагеѣ.

Въ Поволжскій край пріѣхалъ прокуроръ князь Вяземскій. Злобинъ уговорилъ членовъ волостной избы, отправиться къ нему съ поклономъ и поднять живаго остра; князь остался весьма доволенъ такимъ привѣтомъ Малыковцовъ, пригласилъ ихъ обѣдать

и за столомъ спросилъ, не знаютъ ли они хорошей земли за Волгой, которую онъ могъ бы выбрать для себя, такъ какъ государыня пожаловала ему землю и предоставила на выборъ по его желанію. Злобинъ указалъ князю прекрасное урочище Маянъ, въ 29 верстахъ отъ Малыковки. Князь удостовѣрися на мѣстѣ въ богатствѣ этого участка, изобильнаго лугами и рыбными озерами, благодарилъ Злобина и заимѣтивъ въ немъ способнаго человѣка, поручилъ ему надзоръ за построеніемъ на новомъ мѣстѣ винокуреннаго завода. Злобинъ исполнилъ порученіе честно и удачно и сдѣлался близкимъ князю человѣкомъ. Черезъ вліяніе князя, при учрежденіи въ Малыковкѣ города, онъ сдѣланъ головою; но не долго пришлось ему исправлять эту должность; вызванный и покровительствуемый княземъ, онъ вступилъ въ винные откупа, безъ собственныхъ денегъ, на кредитъ, и въ короткое время нажилъ милліоны. Пробывъ нѣсколько лѣтъ въ Петербургѣ, онъ поѣхалъ въ свою укромную родину въ богатой каретѣ, украшенной золотою медалью и съ подаркомъ отъ царя, состоявшимъ изъ серебрянной кружки съ своимъ именемъ и украшенной императорскимъ гербомъ. Земляки приняли его съ восторгомъ.

Одаренный отъ природы добрымъ сердцемъ, Злобинъ во всѣ свои дѣла бралъ служащихъ изъ земляковъ; а дѣла его были весьма разнообразны: онъ держалъ на откупѣ вино, Елтонскую соль, игральныя карты во всей Имперіи и въ особенности распространилъ свою дѣятельность на восточную Россію и Сибирь. Довѣрчивый, онъ никогда не считывалъ должностныхъ лицъ, и называя ихъ „своими“ довѣрялся ихъ благородству. Но земляки не забывали себя и пользуясь слабостью хозяина, какъ говорится, ловили въ мутной водѣ рыбу, — сами наживались, а Злобинъ раззорялся. Къ этому горю сама судьба начала его преслѣдовать, въ озерахъ оказался недостатокъ въ соляномъ осадкѣ. Въ войну 1812 и 1815 годовъ, откуна винные были въ убытокъ. Всѣ эти обстоятельства рушили окончательно его торговое могущество. Въ это время умеръ единственный его сынъ, онъ впалъ въ меланхолію и не думая о спасеніи своего богатства, пріѣхалъ сперва въ Волгскъ, потомъ переѣхалъ въ Саратовъ, гдѣ и умеръ въ 1818 г.

Все искусство Злобина продано было съ нублячнаго торга за долги, а на мѣсто павшаго капиталиста, вышелъ на сцену торговой дѣятельности домъ Сапожниковыхъ, процвѣтающій и въ настоящее время.

Наружность Волгска весьма красива и живописна, онъ построенъ на довольно крутомъ берегу и окруженъ известковыми горами, идущими въ видѣ полукругія и сѣверной стороной примыкающими къ Волгѣ, а южная ихъ часть тянется вдоль берега. Самая высокая гора къ сѣверу отъ Волгска называется *Маякомъ*; по старинному преданію на немъ устроенъ былъ сторожевой пикетъ. Изъ этихъ горъ текутъ во множествѣ ручьи, два изъ нихъ впадаютъ въ Волгу и носятъ названіе Верхней и Нижней Малыковки. Его еще болѣе украшаютъ множество фруктовыхъ садовъ, занимающихъ въ чертѣ города пространство до 350 десятинъ, а за городомъ до 283 десятинъ и доставляющихъ немалую выгоду ихъ владѣльцамъ. Здѣсь, подъ защитой горъ, климатъ утѣреннѣе чѣмъ въ окрестностяхъ Волгска и потому способствуетъ произрастенію грушъ, яблоковъ, вишенъ, черемхи, персиковъ, абрикосовъ и разныхъ ягодъ, а источники доставляютъ садамъ обильную поливу. Лучшіе сады считаются Сапожникова и курганова, первый приноситъ до 6 т. р. сер. годоваго дохода. Здѣсь же находится казенный садъ съ питомникомъ, разбитый на 52 десятинахъ.

Въ Волгскѣ считается 4 церкви Православныя, 2 Единовѣрскія, 1 Единовѣрческая часовня и 1 часовня раскольниковъ. Всѣ эти зданія каменные.

Изъ нихъ примѣчательны:

Соборъ во имя Усѣкновенія Главы Иоанна Предтечи, построенный недавно на суммы добротныхъ жертвователей — колоссальный и прекрасный храмъ, въ постройкѣ котораго Сапожниковъ оказалъ не малое усердіе.

Троицкая Церковь — намятникъ религіознаго благочестія и щедротъ Злобина.

Покровская Церковь — сооруженная Сапожниковымъ, отличается богатствомъ и великолѣпіемъ. Въ ней достойны замѣчанія: *Иконостасъ* написанный въ Византійскомъ стилѣ, иконописцемъ Пѣше-

ходовымъ. *Плащаница* на малиновомъ бархатѣ, шитье золотое и превосходной работы. *Козель* серебрянный вызолоченный, изображаетъ сѣбя съ четырьмя приставными сѣнями. Надъ главною сѣнью куполь на подобіе храмовыхъ, съ серебряными матовыми изображениями Апостоловъ въ его простѣнкахъ. Посрединѣ главной сѣни Голгофа съ распятіемъ; подъ приставными сѣнями изображенія гзанныхъ святыхъ угодниковъ. Внизу барельефы изъ жизни и дѣяній Спасителя. — Эта церковь построена на томъ самомъ мѣстѣ, гдѣ былъ повѣшенъ дѣдъ Сапожникова, принимавшій дѣятельное участіе въ Пугачевскомъ бунтѣ.

Единоувѣрческая церковь красива, покрыта бѣлыхъ желѣзомъ, богата и содержится отлично. Въ ней находится *Плащаница*, которой приписываютъ глубокую древность. Изображенія на святой плащаницѣ старинныя и нашиты, какъ видно, на новый бархатъ виѣтъ съ надписью, которая и служить поводомъ къ разнымъ догадкамъ о ея происхожденіи. Четыре *старопечатныя Евангелія*. Два изъ нихъ печатаны въ 1767 г., третье Евангеліе печатано въ 1644 (7152) году и четвертое, называемое *Юсовое* потому, что напечатано съ юсами, но когда — не извѣстно.

Въ Волгскѣ находятся слѣдующія *учебныя заведенія*: женская гимназія, женскій пріютъ, уѣздное и приходское училища, училище военнаго вѣдомства, духовная семинарія и воскресная школа.

Больницъ двѣ: городская и другая, содержимая купцемъ Брихановымъ.

Лучшая улица — Московская, она идетъ вдоль города и однимъ концомъ упирается въ Волжскій берегъ.

Лучшая *площадь* есть *Соборная*; на срединѣ ея построенъ соборный храмъ, около него съ одной стороны деревянныя торговые ряды, а съ другой большой и хорошей архитектуры домъ бывшихъ присутственныхъ мѣстъ, теперь къ сожалѣнію запущенный. Впрочемъ это не одно заброшенное зданіе, въ Волгскѣ; много такихъ домовъ, стоящихъ теперь безмолвными памятниками бывшего богатства Злобина и благосостоянія его земляковъ, имѣвшихъ съ нимъ ту же горькую долю.

Въ Волгскѣ считается *домовъ* каменныхъ — 160 и деревянныхъ — 2477. *Лавокъ* каменныхъ — 215 и деревянныхъ 39.

Жителей мужчинъ 12,328, женщинъ 11,191, всего 23,519. Въ этомъ числѣ раскольниковъ 2,279 человекъ, *купчества* 1,723, изъ нихъ торгующихъ по свидѣтельствамъ 1-й гильдіи — 3, 2-й — 5, 3-й — 199 и прикащиковъ — 38; *ремесленниковъ* считается 387 человекъ.

Жители Волска болѣе мѣщане и купцы. Первые занимаются хлѣбопашествомъ, снимая городскія земли, которыхъ по обѣмъ берегамъ Волги считается болѣе 40 т. десятинъ; также нанимаются въ работники и прикащики, грузятъ суда, занимаются ремеслами но мало, иные торгуютъ разными мѣлочами.

Торговля галантерейными, панскими и москательными товарами развита весьма мало въ сравненіи съ богатствомъ жителей, что конечно зависитъ отъ неразвитости купчества, которое, наживая огромныя деньги, нежелаетъ тратить ихъ на улучшение своего домашняго быта. Впрочемъ этотъ недостатокъ общій всего Русскаго торговаго сословія, но въ особенности онъ замѣтенъ въ сословіи старообрядцевъ и раскольниковъ, къ которому принадлежитъ Волгское купчество, съ весьма малымъ исключеніемъ. Въ немъ незамѣтно даже настоящаго типическаго отличія, — Русскаго гостеприимства. Они ведутъ жизнь замкнутую и физически и нравственно.

Вѣнчаная торговля находится исключительно въ рукахъ купцовъ и обращена болѣе на шпезицу и сало, скупаемая преимущественно за Волгой, и которая свозится на Балаковскую пристань, правый же берегъ доставляетъ шпезицы немного; впрочемъ въ Волгскѣ ее свозится до 50 т. четвертей; она тутъ же и перемалывается на водяныхъ мѣльницахъ, устроенныхъ на рѣчкахъ Малыковкахъ, и отправляется въ Астрахань на приходящихъ за нею судахъ. Сало привозится сюда изъ разныхъ мѣстъ и болѣе изъ за Волги для перетонки на здѣшнихъ заводахъ, чѣмъ занимаются два кушца капиталиста, — это ихъ монополія. За этой торговлей слѣдуетъ рыбная, обороты ея достигаютъ до 20 т. р. сер. и также принадлежатъ одному лицу, которое снимаетъ рыбныя ловли, лежація около Волска и сдаетъ ихъ мѣщанамъ.

Заводовъ въ городѣ 24, въ томъ числѣ: 4 салотопенныхъ, 7 кожевенныхъ, 1 пивоваренный, 10 кирпичныхъ, 1 известковый и 1 мыловаренный и свѣчной вмѣстѣ.

По южную оконечность города, за садомъ Курсакова, раскинутомъ на прекрасномъ и живописномъ мѣстѣ, построены стеариновый заводъ, устроенный на паяхъ, но отъ недостатка капитала онъ находится въ бездѣйствіи.

На Волгской пристани построено для складки хлѣба около 20 амбаровъ. Отъ нее отходить до 150 судовъ въ годъ, съ грузами на сумму до 870 т. р. сер.

Ниже Волгска начинаютъ встрѣчаться по обѣимъ сторонамъ Волги Нѣмецкія колоніи; лежація по правому берегу, построены на горамъ, которыя отъ самаго Волгска и верста на 35 ниже, носятъ названіе *Змѣевыхъ горъ* и отличающае своею крутизною, считаются высочайшими изъ всей здѣшней гряды; онѣ достигаютъ высоты 500 футъ надъ уровнемъ.

Поселенія Нѣмцевъ можно отличить съ перваго взгляда отъ Русскихъ селъ, онѣ выстроены правильно, дома имѣютъ причинную наружность, содержатся чисто и обсажены садами, которыхъ Русскій человѣкъ вообще не любитъ. О колонистахъ мы будемъ говорить подробнѣе при обзорѣ Саратовской губерніи, такъ какъ въ Саратовѣ сосредоточено ихъ главное управленіе; теперь же скажемъ нѣсколько словъ о колоніи *Екатериненштадтъ*, главнѣйшей изъ всѣхъ по пути къ Саратову, у которой останавливаются пароходы.

Екатериненштадтъ расположенъ на лѣвомъ берегу, къ которому по мѣлководію можно приставать только въ полую воду. Въ ней считается до 1,300 жителей обоего пола. Это самая благоустроенная и богатая колонія между Волгскою и Саратовомъ; жители занимаются преимущественно земледѣліемъ, садоводствомъ и разведеніемъ табаку, который сбывается въ весьма значительномъ количествѣ. Въ ней находится управленіе, подѣ начальствомъ старшины (Шульцъ), и училище.

Здѣсь бывають двѣ незначительныя ярмарки 18 Марта и 14 Октября; на обѣ привозится товаровъ на сумму до 10 т. р. сер.; продажа достигаетъ едва четвертой доли привоза.

Нѣмцы называютъ Екатериненштадтъ *Баронскомъ*, въ ней находится памятникъ основательницѣ колоній, Императрицѣ Екатерины II, поставленный обществомъ колонистовъ, въ 1848 г. и состоящій изъ бронзовой статуи на пьедесталѣ, изображающей Государыню въ сидящемъ положеніи, держащую въ правой рукѣ сверткъ съ надписью на нѣмецкомъ языкѣ: Manifest, den 25 Juni 1765. На пьедесталѣ слѣдующая надпись: Der Kaiserin Katharina II aus Dankbarkeit von den Saratowschen Ansiedlern. D. 24 November 1840.

Отъ Екатериненштадтской пристани отходятъ ежегодно до 25 суд. преимущественно съ пшеницей и табакомъ на сумму отъ 250 т. р. до полумилліона руб. сер. На пристани для складки хлѣба построено болѣе 150 амбаровъ.

За нею невдалекѣ, слѣдуетъ колонія *Паульская* съ 344 колонистами и пристанью, отъ которой весною отходить до 10 судовъ съ пшеницею и табакомъ, на сумму до 50 т. р.

На 2,018 верстѣ впадаетъ въ Волгу рѣчка *Терешка*, нѣвнущая длины до 500 верстѣ. Она начинается въ Хвалынскомъ уѣздѣ и протекаетъ по уѣздамъ Волгскому и частію Саратовскому; не судоходна. На ней устроено нѣсколько мельницъ.

На 2,083 верстѣ, нѣсколько ниже впаденія въ Волгу рѣчки *Саратовки*, находится большая слобода *Покровская* съ торговою пристанью.

Слобода *Покровская* есть самое примѣчательное селеніе во всей Самарской губерніи, по величинѣ, устройству и другимъ мѣстнымъ условіямъ. Она лежитъ на лѣвомъ берегу, противъ г. Саратова, въ Новоузенскомъ уѣздѣ; на ея мѣстѣ нѣкогда было кочевье Калмыковъ.

Разстояніе слободы отъ Самары около 400 верстѣ, мѣстоположеніе съ юга открытое, освѣняемое небольшими осокорьевыми перелѣсками. Мѣстность ея представляетъ приволжскую впадину, къ которой съ востока прилегла постепенно поднимающаяся равнина, съ такъ-называемымъ *поганымъ* полемъ. Все же зрочище, занимаемое слободою, называется *Новые Бакуры*.

Если не считать Саратова, стоявшаго прежде на рѣкѣ Саратовкѣ и перенесеннаго впоследствии на правый берегъ Волги, слобода Покровская едва ли не есть первый и древнѣйшій пунктъ населенія въ этомъ пустынномъ краѣ. Трудно опредѣлить съ достовѣрностію ея начало, но съ вѣроятностію можно сказать, что она основана въ половинѣ прошлаго столѣтія.

Первые поселенцы были Малороссіяне, выходцы изъ южныхъ губерній. Преданіе говоритъ, что въ первое время народъ приходилъ сюда безъ семействъ и назывался бурлаками, что показываетъ, что они шли сюда скорѣе для заработковъ, чѣмъ для осѣдлой жизни. Бурлача и воза изъ Елтонскаго озера соль, они такъ полюбили степь, что начали тутъ селиться. Но первое время житья ихъ было горькое; кочевые Ордынцы часто грабили ихъ и потому тутъ селился болѣе удалой народъ, грудью отражавшій хищниковъ. Указъ 1763 г., предоставлявшій новосельцамъ огромныя участки земель, далъ первое сильное движеніе притоку поселенцевъ; однако же Русскіе, шедшіе сюда, не соединялись съ Малороссіянами и селились отдѣльно. Въ 1811 г., они, въ числѣ 73 душъ, вошли въ общій составъ прочихъ жителей подъ названіемъ солевозцевъ. Малороссіяне пользовались этимъ правомъ еще съ 1791 г., при чемъ они не несли рекрутской повинности, но за то должны были возить соль съ Елтонскаго озера въ запасныя магазины, бывшіе въ Покровской и Николаевской слободахъ.

Въ это время соляная операція производилась въ огромныхъ размѣрахъ, устроена была особая дорога шириною въ 40 верстъ. Слобода сдѣлалась огромнымъ селеніемъ и Малороссіянамъ пришлось разсѣяться; отъ чего здѣсь образовались новыя Малороссійскія сѣла, называемыя поселки; изъ нихъ Канаевка, Кольпинкинъ и Хомутинка находятся на Волгѣ.

Впоследствии правительство ограничило соляную операцію. Елтонскіе солевозцы перечислены въ государственныхъ крестьянъ и затѣмъ Покровскій солевозный трактъ обращенъ въ 10-ти верстную полосу, а выгонъ при слободѣ оставленъ въ 15 верстъ.

Солевозцы управлялись атаманами, изъ которыхъ особенно памятенъ *Кобзарь*, повѣщенный Пугачевымъ за то, что не хотѣлъ признать его власти.

Въ слободѣ считается 1,528 домовъ, кромѣ казенныхъ и общественныхъ. Расположеніе ея хотя и не ведѣтъ правильно, но постройки всѣ порядочныя.

Жителей: мужчинъ 4,139 и женщинъ 4,473. Купцовъ 6 и 19 колонистовъ; изъ служащихъ живутъ становой, винный и соляной пристава; здѣсь же находится и команда соляныхъ магазиновъ, которые впрочемъ уничтожаются.

Церковь 3; изъ нихъ древнѣйшая была построена въ 1770 г., но сгорѣла, а на ея мѣсто выстроена во имя Покрова Пресвятой Богородицы въ 1781 г. Въ ней замѣчательна икона Казанской Божіей Матери, древней греческой живописи, украшенная богатою ризою. Слобожане и Саратовцы имѣютъ къ ней особенное благоговѣніе.

Торговая развита значительно. Здѣсь бывають: ярмарка и по понедѣльникамъ базары, на которые прѣзжаютъ многіе торговцы изъ Саратова съ краснымъ, желѣзнымъ и коженнымъ товарами, а изъ окрестныхъ селеній привозятъ хлѣбъ, муку, пшено, дрова, сѣно и проч.; для торгу на базарной площади устроено 80 лавокъ и болѣе сотни столовъ, а для сынки хлѣба, который отправляется даже до Рыбинска, устроено 110 амбаровъ.

Занятіе жителей состоитъ въ торговлѣ, земледѣліи, скотоводствѣ и рыбной ловлѣ.

Отъ Покровской пристани отправляется въ годъ до 20 судовъ съ грузами на сумму до 75 т. р. сер.

Хотя Малороссіяне и давно оставили свою родину, но сохранили свой отдѣльный типъ, по которому съ перваго взгляду отличаются отъ Русскихъ; они особенно набожны и усердны къ церкви; говѣютъ нѣсколько разъ въ году и ежегодно до 30 человекъ ходятъ въ Кіевъ на богомолье. Отецъ есть глава семейства. Домашнее хозяйство на рукахъ матери, и невѣстки въ полномъ ей повиновеніи. Землю обрабатываютъ плугами, но русская соха начинаетъ вводиться, и по легкости своей, вѣроятно вытѣснитъ со временемъ Малороссійскіе тяжелые плуги; для нихъ надо содержать по нѣскольку паръ воловъ, а этому препятствуетъ увеличеніе населенія и неизбѣжный вслѣдствіе того недостатокъ.

Особенно пріятное впечатлѣніе производитъ чистота, въ которой они держатъ свои хаты; войдите къ бѣдняку и у того хата выбѣлена и внутри и снаружи *крейдой* (жѣломъ). Полъ хотя и земляной, но гладкій, а о зажиточныхъ Малороссахъ печего и говорить, вы не найдете ни пылинки. Мужчины одѣваются въ плюсовый или суконный кафтанъ, шальвары и сапоги по праздникамъ. Въ будни носятъ суконную свиту (чананъ), а зимою козухъ (тулупъ).

Верхняя одежда женщинъ мало отличается отъ мужской; онѣ носятъ халатъ, тулупъ и сапоги. Но собственно женское платье состоитъ либо изъ Нѣмецкаго, либо сарафана и юбки съ кофтой. Мужчины брѣвють бороду, оставляя усы и стригутся по казацки. Женщины покрываютъ голову платками и немногія носятъ *очинки* (полосинки), обвязанные платками.



СТОЛЫЧО, ГОРЫ ЛЕДЯЕ САРАТОВА.



САРАТОВЪ.

Г. САРАТОВЪ.

Исторія. Топографія. Достопримѣчательности. Училища. Заведенія благотворительныя, исправительныя. Военныя команды и другія учрежденія. Библіотека. Торговля. Фабрики и заводы. Ярмарки. Пристань. Пути сообщеній. Театръ. Клубы, собранія и проч. Гостиницы. Постожиые дворы. Магазины. Навозчики. Таксы. Городскіе доходы. Жители. Очеркъ Саратовской губерніи.

Исторія. Время основанія Саратова за неизвѣннѣе грамоты на его построеніе, въ точности неизвѣстно. Его относятъ къ царствованію государя Ѳеодора Іоанновича, около 1591 или 1592 года, когда строились многія пограничныя укрѣпленія. Тогда онъ былъ поставленъ на лѣвомъ берегу Волги, близъ устья рѣчки Саратовки и окруженъ двойнымъ землянымъ валомъ. По всей вѣроятности, онъ подвергался неоднократнымъ нападеніямъ Ордынцевъ, которые, если вѣрить преданію, даже раззорили его, спустя лѣтъ 12 послѣ его основанія.

Названіе его Татарское, состоитъ изъ двухъ словъ: *sara* — желтый; *tau* — гора и, вѣроятно, произошло отъ высокой глинистой желтаго цвѣта горы, лежавшей при тогдашнемъ его положеніи наспротивъ чрезъ Волгу. Голштинскій посолъ Олеарій, плывшій при Царѣ Михаилѣ Ѳеодоровичѣ по Волгѣ въ Персію, видѣлъ Саратовъ на лѣвомъ берегу при устьѣ маленькой рѣчки. Въ описаніи его путешествія есть даже видъ Саратова, изъ котораго можно заключить, что онъ тогда уже былъ значительнымъ и порядочно укрѣпленнымъ городомъ. Голландецъ Страусъ (Стрийсъ), плывя по Волгѣ же въ 1668 г. видѣлъ его еще на старомъ мѣстѣ. И такъ надо предположить, что перенесеніе его на правый берегъ, было уже въ исходѣ XVII вѣка.

Въ любопытной рукописи второй половины XVIII столѣтія, хранящейся въ Императорской публичной библіотекѣ, заключаются интересные свѣдѣнія о состояніи Саратовской губерніи въ то время.

Новый Саратовъ въ 1782 г. былъ небольшимъ городкомъ, расположеннымъ по берегу Волги и раздѣлялся Глубокимъ оврагомъ на двѣ части; за оврагомъ, гдѣ теперь Спасопреображенская церковь, былъ мужской монастырь; у подошвы Соколовой горы, по берегу Волги, находились соляные амбары. Городъ и здѣсь обнесень былъ деревянною стѣною съ башнями и воротами, а на Соколовой горѣ стояла сторожевая башня.

Въ 1667 г. появился Стенька Разинъ. Разбойничая безнаказанно по низовью Волги и на Каспійскомъ морѣ, онъ въ Августѣ 1670 г. подступилъ къ Саратову, который сдался ему безъ сопротивленія и большая часть буйной Саратовской черни пристала къ его шайкамъ, грабила съ ними свой городъ и многіе окрестные города и была разбѣяна войсками воеводы князя Щербатова.

По усмирении бунта Разина, Саратовъ годъ отъ году становился многолудибѣ и уже при царяхъ Иоаннѣ и Петрѣ Алексѣевичахъ тамъ была устроена пристань. Въ 1697 г. построенъ соборъ, существующій и понынѣ подъ именемъ стараго собора. Вслѣдъ за нимъ сооружены были Крестовоздвиженская, Вознесенская, Введенская и Спасопреображенская церкви. Въ 1701 г., вслѣдствіе ходатайства Саратовцевъ, городу пожалована цѣлая область вверхъ по Волгѣ до Мѣлевскаго острова и по рѣки Горючку и Сосновку; за Волгой до р. Кривуни, Эрика подступаго и по р. Караманъ, всего до 300 т. десятинъ. Последняя была впоследствии отдана солевозцамъ и замѣнена другою на нагорной сторонѣ. Такой обширный надѣлъ былъ поводомъ, что почти всѣ производительныя силы города устремились преимущественно къ земледѣльческой промышленности.

Въ 1718 г. Саратовъ, вмѣстѣ съ другими городами, былъ причисленъ къ Астраханской губерніи. Въ Іюнь 1722 г. Петръ 1-й, во время шествія своего въ Персидскій походъ по Волгѣ, посѣтилъ Саратовъ. Царь приплылъ къ городу ночью; обширный длинный островъ лежалъ на Волгѣ противъ города, былъ ярко освѣщенъ; по берегу его и Волги и на горахъ Саратовскихъ, горѣли смоляныя бочки. Для приѣма Великаго, былъ выстроенъ небольшой деревянной домикъ, близъ церкви Воздвиженія Честнаго и Животворящаго

Креста, саженьяхъ въ 100 отъ берега. Воевода Беклемишевъ встрѣтилъ державнаго царя съ почестями и за усердіе получилъ въ подарокъ островъ на Волгѣ, называющійся и по нынѣ Беклемишевскимъ. Пробывъ сутки, царь посѣтилъ соборъ и бесѣдовалъ съ Калмыцкія ханомъ Аюкою, а императрица Екатерина сопутствовавшая Петру, подарила женѣ Аюки часы и дорогія матерія.

Въ 1728 г., Саратовъ отдѣленъ былъ отъ Астраханской губерніи и подчиненъ Казанской и Симбирской провинціямъ; но по прежней связи его съ Астраханской губерніею, для болѣе удобнаго рѣшенія старыхъ дѣлъ, онъ снова былъ отнесенъ къ этой губерніи (1732 г.).

Его охраняли тогда казаки, поселенные на Царицынской сторожевой линіи, учрежденной Петромъ для защиты отъ набѣговъ Калмыковъ.

При императрицѣ Елисаветѣ, главная дѣятельность администраціи въ Саратовскомъ краѣ, обращена была на соль, вывозимую изъ Елтонскаго озера, составляющую собственность казны. До 1749 г. она находилась въ вѣденіи соляныхъ комиссарствъ въ Самарѣ, но въ этомъ году управленіе перевели въ Саратовъ и переименовали въ соляное правленіе. Ему же подчинены были и солевозцы. Около же Саратова на Увекѣ, устроены были селитряные заводы. При этомъ оказалось, что многіе изъ Саратовскихъ жителей захватили земли безъ всякихъ правъ на ихъ владѣніе, почему и произведена была повѣрка земли. Въ 1740 г. по ходатайству Саратовскаго купца Дубровина, разрѣшено Саратовскому купечеству строить особые дворы для казеннаго постоя, и купцы освобождались отъ него въ своихъ домахъ и дворахъ; это доказываетъ, что въ то время было уже значительное развитіе этого сословія въ Саратовѣ.

Начало царствованія императрицы Екатерины II было ознаменовано для Саратовскаго края поселеніемъ колонистовъ, оживившихъ пустынные берега Волги, а 1773 г. памятевъ появленіемъ Пугачева. Злодѣйствуя по Поволожью, лѣтомъ 1774 года онъ бросился въ Саратовскій край и 5-го Августа подступилъ къ Саратову. Храбрый комендантъ города, Вошнякъ, ожидая нападеній, пытался исправить валъ, окружавшій въ то время городъ, но онъ былъ такъ плохъ,

что ничего нельзя было сделать, однакоже первый приступ самозванца был отраженъ. Пугачевъ вышелъ на Соколову гору и сталъ палить съ нее по городу холостыми зарядами. Въ городѣ открылась измена. Купецъ Кобяковъ, первый ея зачинщикъ, началъ уговаривать Саратовцевъ передаться на сторону самозванца; къ нему пристали господскіе люди, жбщане, нѣкоторые кушцы и наконецъ часть баталіона, увлеченная маіоромъ Салмановымъ. Бошнякъ видя невозможность защищаться, забралъ казну, дѣла и сѣвъ на судно, удалился въ Царицынскую крѣпость. Пугачевъ вступилъ въ городъ, гдѣ былъ встрѣченъ народомъ съ почетомъ. Три дня пребылъ онъ въ Саратовѣ, три дня продолжалось пьянство и буйство; подлѣ Ильинской церкви вѣшали дворянъ. Начальникомъ надъ Саратовымъ назначенъ былъ отъ имени самозванца казакъ Уфинцевъ, но управление его не было продолжительно; чрезъ три дня онъ былъ схваченъ полковникомъ Муффелемъ, осужденъ и сосланъ въ Сибирь. 14 Августа прошелъ чрезъ Саратовъ Михельсонъ, шедшій по пятамъ за Пугачевымъ. Саратовъ освободился отъ мятежниковъ, и въ слѣдующемъ году былъ свидѣтелемъ наказанія маіора Салманова, купца Кобякова и прочихъ всякаго званія преступниковъ.

Вслѣдъ за бунтомъ Пугачева, Саратовъ пострадалъ отъ голода; край Саратовскій, разоренный его нашествіемъ, лишился всѣхъ запасовъ, народъ не имѣлъ хлѣба и гибъ тысячами. Цѣна его въ городѣ доходила до 12 р. сер. четверть, и въ одномя Саратовѣ умерло до 1000 человекъ жителей.

Въ это время Саратовъ не былъ многолюденъ. Если вѣрить рукописи старожила Саратовскаго, Никитина, то во всемъ городѣ считалось тогда до 129 душъ купечества и 2,503 душъ жбщанъ, (кромя другихъ сословія) т. е. въ десять разъ меньше противу нынѣшняго ихъ числа. Однако же торговля его была довольно значительна для тогдашняго времени, ибо только по этой причинѣ въ немъ было оставлено воеводское управленіе, а въ 1780 г. въ немъ было учреждено намѣстничество и данъ былъ гербъ: три стерляди, означающіе изобиліе этой породы рыбъ. Спустя 6 лѣтъ по открытіи намѣстничества, въ Саратовѣ открыто было народное училище, а въ 1797 г. производилось въ Саратовскомъ краѣ гене-

ральное межеваніе, по которому Саратову, какъ городу занимавшемуся скотоводствомъ, намѣрено выгона по 4 версты во всѣ стороны и въ то же время положено отставныхъ казаковъ и казенныхъ крестьянъ жившихъ въ Саратовѣ, выслать изъ города и дать имъ земли. Въ 1796 г. Саратовская губернія была уничтожена и уѣзды ея раздѣлены между губерніями Пензенской и Астраханской, а въ 1797 г. восстановлена. Саратовъ опять сдѣланъ былъ губерскимъ городомъ и въ немъ возобновлена контора иностранныхъ поселенцевъ, которой были подчинены всѣ колоніи кромя Сарепты. Императоръ Александръ I, обратилъ особенное вниманіе на Саратовскую губернію; вкравшіяся въ дѣлахъ злоупотребленія начали искореняться, права на владѣнія городской земли были пересмотрѣны вновь, крестьянамъ отмежеваны земли и установлены съ нее пошлины въ пользу города, а въ 1815 г. переселены отсюда на р. Гусельку пахотные солдаты, бобыли, занимавшіеся рыболовствомъ и цыгане въ числѣ 602 душъ, ибо бѣдныя ихъ мазанки безобразили городъ и опасны были во время пожаровъ. Въ 1818 г. учреждена въ Саратовѣ евангелическая контора. Въ то же царствованіе, учреждены здѣсь больница и богадѣльня, существующія и по настоящее время. Эти заведенія учреждены дворянами при содѣйствіи Государя Императора, пожертвовавшего на нихъ 10 т. р. сер. Указомъ 1810 г. Іюль 25, императоръ Александръ утвердилъ планъ городу, по которому онъ и выстроенъ.

Топографія. Саратовъ находится подъ $51^{\circ}32'$ с. ш. и $63^{\circ}44'$ в. д., въ 915 в. отъ Москвы и 1,589 в. отъ Петербурга.

Начинаясь отъ берега Волги, покрытаго глубокимъ и сыпучимъ пескомъ, онъ тянется амфитеатромъ по склону крутой возвышенности, поднимающейся на 15 — 30 саж. надъ рѣчнымъ уровнемъ и завершается плоскостію, на которой построена большая часть города, примыкающая къ ряду горъ окружающихъ Саратовъ. Гора лежащая по сѣверную сторону города называется Соколовой горой; это огромная остроконечная гряда, висящая съ южной своей стороны крутымъ обрывомъ, а съ сѣверной исчезающая въ возвышенной равнинѣ. Въ старину лѣтъ за сто, она покрыта была лѣсомъ и получила свое названіе потому будтобы, что по преданію на ней водились соколы.

Теперь она бездѣсна и недавно освобождалась отъ старыхъ древесныхъ пней. Къ Волгѣ она оканчивается утесистымъ обрывомъ отъ 80 до 100 саж. по отвѣсу. Весенніе потоки воды и дожди избороздили водоронными скаты, идущіе къ городу, застроенные почти до половины высоты городскими предметами. Составныя ея части глина съ пескомъ. Камни известнякъ и песчаникъ, лежатъ на глубинѣ до 50 саж. ровными пластами и идутъ уступами къ поперечному оврагу, называющемуся Глѣбучевскимъ или Глѣбовскимъ. За ней идетъ гора Лысая, а потомъ гора Лопатина, служащая началомъ горнаго кряжа, идущаго по берегу Волги. За Соколовой горой есть лощина называемая Гуселка, она вся во фруктовыхъ садахъ.

Городъ тянется вдоль берега Волги отъ Соколовой горы къ югу верстъ на 7 и дѣлится на четыре части, идущія по номерамъ управленія. 1-й и 3-й — помѣщаются въ центрѣ города, 2-й — по южную его сторону, а 4-й — у подошвы Соколовой горы.

Расположеніе города правильно и красиво, улицы прямы и широки, площади просторны и хорошо обстроены. Главныя улицы, площади и спуски къ берегу вымощены; площади и улицы освѣщаются спиртовыми газомъ.

Главная и самая старинная улица *Московская*, — она идетъ отъ берега Волги и до городского выѣзда на такъ называемый Московскій трактъ — дорогу идущую на Пензу. Почти на половинѣ ея длины находится обширная площадь, называемая Хлѣбной или Театральной, названія усвоенныя ей потому, что на ней по одну сторону идутъ торговыя ряды и хлѣбныя магазины, по другую новый гостинный дворъ, а лѣвѣе его, на срединѣ площади построены театр. При выѣздномъ концѣ улицы, находятся прекрасныя зданія Саратовскаго гарнизоннаго баталіона и арестантской роты гражданскаго вѣдомства. При началѣ ея, неподалеку отъ берега, находится старый гостинный дворъ, однимъ своимъ фасадомъ выходящій на Ильинскую площадь.

Отъ этой площади идетъ улица *Сергіевская*, прорѣзывающая весь городъ вдоль берега. Параллельно же тянется улица *Покровская*.

Изъ второстепенныхъ улицъ назовемъ улицу *Телеграфную* или *Часовенную*, она идетъ перпендикулярно Московской улицѣ и на-

ходится ближе къ городскому выѣзду; на ней помѣщаются постоянные дворы; и улицу *Нимскую*, на которой сосредоточено ремесленное сословіе города.

Изъ площадей замѣчательны: *Соборная*, на которой выстроены: горбный храмъ, *Театральная*, о которой мы уже сказали — она составляетъ центръ города, и площади *Сынная*, *Архангельская* и *Нимская* — составляющая центральную часть стараго города.

Достопримѣчательности. Изъ древнѣйшихъ памятниковъ, современныхъ основанію Саратова слѣдуетъ считать *Старый Соборъ*, построенный въ 1697 году; онъ находится неподалеку отъ Волги на Московской улицѣ. Архитектура его простая, но онъ примѣчателен по хранящейся въ немъ чудотворной иконѣ *Нерукотвореннаго образа Всемилостиваго Спаса*, весьма чтимой жителями. Празднованіе иконѣ совершается 16 Августа.

При старомъ соборѣ находится духовная семинарія и уѣздное духовное училище.

Изъ другихъ древнѣйшихъ церквей современны собору, по времени постройки: *Крестовоздвиженская*, *Введенская*, *Вотсенская* и *Спасопреображенская*.

Соборъ *Александро-Невскій* принадлежитъ къ новѣйшимъ достопримѣчательностямъ, онъ построенъ въ 1825 г., въ память освобожденія Россіи отъ нашествія въ 1812 г. иноплемennыхъ. Его архитектура смѣлая и красивая, а внутренность украшена очень хорошей живописью, иконостасъ подведенъ подъ мраморъ и отдѣланъ со вкусомъ. Здѣсь хранятся знамена ополченій 1812 и 1855 годовъ.

Соборъ стоитъ на площади, называемой *Соборной*. На этой же площади находятся: архиерейскій домъ, — зданіе, очень хорошее, обнесенное каменной оградой, внутри которой возвышаются пирамидальные тополи. Зданіе *присутственныхъ мѣстъ*, весьма порядочной архитектуры, но къ сожалѣнію несовершенно удовлетворяющее своему названію: въ немъ помѣщаются не все городскія присутственныя и судебныя мѣста, но только часть ихъ; остальные же разбросаны по разнымъ частямъ города, что весьма затруднительно для имѣющихъ въ нихъ нужду; и *городской бульваръ*, состоящій

изъ довольно просторнаго мѣста, обнесеннаго оградой; внутри ея разведенъ очень хорошеикій садъ, составляющій любящѣйшее гулянье публики въ знойные лѣтніе вечера. На бульваръ устроены бассейны для воды и построены красивыя бесѣдки.

Новый гостинный дворъ: ряды лавокъ, построенныхъ весьма изящно въ видѣ неправильнаго четвероугольника. Своей архитектурой онъ много украшаетъ хлѣбную площадь, помѣстителемъ и служитъ средоточіемъ торговли по центральному своему положенію. Лавки его походятъ болѣе на магазины и содержатся весьма чисто.

Театръ большое деревянное зданіе хорошей архитектуры недавно построенное. Площадь на которой онъ стоитъ носить названіе театральнаго и составляетъ лучшую часть города, по окружающимъ ее каменнымъ строеніямъ. Здѣсь сосредоточена большая часть лучшихъ магазиновъ.

Изъ прочихъ зданій, по архитектурѣ своей заслуживаютъ вниманія заѣзжаго: Лютеранская церковь, Католическій костелъ, домъ солнаго правленія (близъ соборной площади), зданіе женскаго института (близъ городского предмѣстья), казармы гарнизоннаго баталіона и арестантская рота гражданскаго вѣдомства.

Водопроводы составляютъ замѣчательное сооруженіе въ Саратовѣ; обильные источники вытекающіе изъ сѣверовосточныхъ окраинъ окружающихъ его горъ, на разстояніи около двухъ верстъ и источникъ, лежащій къ сѣверу за 6 верстъ отъ него же, соединены посредствомъ закрытыхъ канавъ въ резервуары, вмѣщающіе до 50,000 ведръ воды. Изъ этихъ резервуаровъ, вода идетъ подземными деревянными трубами на площади: Общную, Соборную, Театральную и Архангельскую, гдѣ устроены бассейны, каждый болѣе 5 тысячъ ведръ вмѣстимостию. Кромѣ этихъ бассейновъ, на площадяхъ Никольской и Николаевской, на случай пожаровъ устроены кюветы. Избытокъ воды изъ этихъ хранилищъ, по трубамъ спускается въ Глѣбовъ оврагъ, гдѣ устроена платьемояня. Такими же, но не столь обширными бассейнами, снабжены и другія части города, отдаленныя отъ этихъ водохранилищъ.

Водопроводы устроены въ 1856 и 1857 годахъ и служатъ лучшимъ памятникомъ заботливости бывшаго Саратовскаго губерна-

тора Игнатъева и дѣятельности городского головы Масленикова. Какъ блюститель городского хозяйства, онъ самъ производилъ измѣненія и истратилъ на это полезное предпріятіе не болѣе 13,000 р. сер.

Неодалеку отъ этихъ источниковъ, на подошвѣ Лысой или Алтыной горы, на красивой мѣстности, обсаженной деревьями, расположенъ мужской *Спасопресображенской монастырь*. Вблизи его ограды, примыкающей къ большой дорогѣ, бьетъ ключъ, надъ которымъ устроена часовня и въ ней поставлены святые иконы. Вкусная вода источника привлекаетъ въ знойные дни множество жаждущихъ, которые творя крестное знаменіе предъ святымъ ликомъ Христа Спасителя и Божіей Матери, освѣжаются струею живительной влаги.

Отсюда, по склону горъ, обращенныхъ къ городу, начинаются загородныя дачи, между которыми замѣчательна дача г. Вукотича по прекрасному саду и дача Шехтеля, гдѣ устроены лѣтній театръ и воксалъ.

Училища. Въ Саратовѣ двѣ гимназіи: мужская и женская; Институтъ благородныхъ дѣвицъ; два женскихъ пансіона; уѣздное училище. Три приходскія школы; Воскресная школа и Духовная Семинарія.

Заведенія благотворительныя. Городская больница; городская богадѣльня; домъ ума лишенныхъ и дѣтскій пріютъ.

Заведенія исправительныя. Городская тюрьма и арестантская рота гражданского вѣдомства; рабочій и смиренный дома.

Военныя команды и другія учрежденія. Гарнизонный баталіонъ, и команды телеграфная и путей сообщеній.

Здѣсь же находится управленіе II отдѣленія VI округа путей сообщеній и 2 дистанціи этого отдѣленія. Также управленіе телеграфической дистанціи. Начальники ихъ живутъ въ Саратовѣ.

Въ Саратовѣ же сосредоточено управленіе колонистами, а при казенной палатѣ есть особые отдѣленія завѣдывающія заготовкой и продажей соли изъ Елтонскаго озера.

Почтовая контора помѣщается на Сергіевской улицѣ.

Библіотека. Въ 1857 г. здѣсь открыта *публичная библіотека*, въ которой къ 1860 г. считалось до 3,137 книгъ.

Она помѣщается въ зданіи городской думы на Московской улицѣ и содержится на сужьи, поступающія съ подишечниковъ, которыя на извѣстныхъ условіяхъ могутъ получать книги на дождь. При библиотекѣ есть кабинетъ для чтенія современныхъ періодическихъ изданій.

Торговля. Для удовлетворенія потребностей жителей, торговля сосредоточивается въ Старомъ и Новомъ гостинныхъ дворахъ, въ магазинахъ и на базарныхъ площадяхъ.

Въ старомъ гостинномъ дворѣ продаютъ товары болѣе для простолюдиновъ, также торгуютъ мѣхами и сырьемъ.

Новый гостинный дворъ, преимущественно занятъ торговлей галантерейными, суровскими и другими товарами, предназначенными для образованнаго сословія.

Такимъ образомъ раздѣлилась недавно Саратовская торговля, сосредоточенная прежде въ одинъ старомъ гостинномъ дворѣ. Увеличившаяся съ возрастаніемъ населенія потребность въ торговыхъ помѣщеніяхъ, вызвала необходимость постройки новаго гостиннаго двора, но врожденная закоснѣлость нашего торговаго сословія, желавшаго удержать за собой монополію торговли, была причиною, что многіе изъ купцовъ даже жаловались Правительствующему Сенату на предложеніе объ устройствѣ новаго торговаго зданія, приводя разныя причины, вредныя будто бы для интересовъ торговли, хотя на самомъ дѣлѣ имъ только тяжело было подѣлиться своими выгодами съ другими торговцами. Но правительство не обратило на это вниманія, и новый гостинный дворъ быстро наполнился товарами, хозяева которыхъ весьма довольны его устройствомъ, ибо видятъ на дѣлѣ, что прекрасное помѣщеніе привлекаетъ сюда большую часть жителей городскихъ и иногородныхъ.

Базарная торговля производится каждый день утромъ и вечеромъ, зимою и лѣтомъ. Сюда привозятъ продукты изъ окрестностей города и изъ за Волги изъ Покровской слободы, снабжающей городъ масломъ, рыбой, дичью, яицами, грибами, и проч.

Говоря о базарной торговлѣ, нельзя умолчать о вредномъ на нее вліяніи Саратовскихъ мѣщанъ, проживающихъ за городомъ на горахъ и занимающихся черекупомъ привозимыхъ припасовъ. Это

словие скупают оптомъ все что везутъ крестьяне на базары и уже купленное продаетъ потребителямъ по возвышеннымъ цѣнамъ. Нѣтъ сомнѣнiя, что крестьянину выгоднѣе продать все разомъ и скорѣе возвратиться домой, но отъ этого страдаютъ горожане и въ особенности бѣдный классъ населенiя, принужденный покупать все необходимое дорогой цѣной; однакоже какъ ни вреденъ этотъ обычай, но легкiй сбытъ съ одной стороны и выгодный промыселъ съ другой, поддерживаютъ его во всей силѣ.

Здѣсь не лишнимъ считаемъ сказать, что въ 1860 г. Саратовскимъ населенiемъ потреблено болѣе 257,600 пудовъ свѣжаго мяса и до 90,000 пуд. мерзлой солонины и свинины. Вина хлѣбнаго вышито 56,236 ведръ.

Въ оптовой торговлѣ, главная масса капиталовъ обращена на вывозъ жѣстныхъ произведенiй края: хлѣба, сала, рыбы, конопли и проч. и на закупку соли, желѣза, лѣса и проч. На этого рода торговлю употребляется болѣе половины городскихъ капиталовъ; хлѣбъ привозится сухимъ путемъ изъ уѣздовъ Саратовской и частiю изъ Пензенской губернiи и отправляется по Волгѣ въ Астраханскую губернiю, для войскъ Кавказской армiи, на Уральскую линiю, въ посадъ Дубовку и верховые приволжскiе города. Скотъ покупается въ Оренбургской губернiи, на Уралѣ, въ Киргизской Ордѣ и уѣздныхъ городахъ Саратовской губернiи, гдѣ также скупается часть сала, приобретаемаго и въ степяхъ заволжскихъ. Соль доставляется изъ Елтонскаго озера; лѣсъ получается изъ Вятской, Казанской, Нижегородской и Костромской губернiй. Желѣзо покупается въ большомъ количествѣ на Нижегородской ярмаркѣ. Изъ этого перечня легко вывести заключенiе, что Саратовъ ведетъ вышнюю торговлю болѣею частiю иногородними товарами и потому болѣе замѣчательнѣе въ смыслѣ торговомъ, чѣмъ производительномъ. Отстоя на значительное растоянiе отъ Москвы, Нижняго и Рыбинска, нашихъ центровъ мануфактурной и хлѣбной торговли, онъ могъ бы образовать свою мануфактуру и свою отдѣльную торговлю для всего южнаго приволжья; тогда выгоды его торговыхъ оборотовъ увеличились бы значительно, чему способствуетъ его выгодное положенiе, и надѣяться, что ожидаемая съ такимъ нетерпѣнiемъ Сара-

товская желѣзная дорога будетъ имѣть громадное вліяніе на его будущность.

Торговля его и нынче могла бы быть лучше, но послушаемъ автора драгоценной рукописи прошлаго столѣтія о причинахъ ея тогдашняго упадка, тѣмъ болѣе, что его заключеніе подходитъ и къ настоящей торговой эпохѣ Саратова. „Кромѣ неимущества купцовъ, развитію торговли въ Саратовѣ пренятствуетъ ихъ неспособность, несогласіе общества и нерадѣніе, такъ, что ежели кто „промыслитъ довольное содержаніе какое нужно имѣть торговому, „живущему обыкновеннымъ простымъ образомъ въ маломъ городкѣ, „къ чему и потребно здѣсь весьма мало трудовъ, то всякой и „остается празднымъ, будучи доволенъ тѣмъ нужнымъ пропитаніемъ.“

Другими словами, Саратовская торговля не процвѣтаетъ, потому, что купечество не понимаетъ своихъ выгодъ, и будучи недостаточно развито для ихъ пониманія, не обладаетъ той предпринчивостію, которая необходима въ этомъ случаѣ и при которой, имѣть сомнѣнія, Саратовъ могъ бы сдѣлаться складочнымъ рынкомъ всей Азіатской торговли и перепутьемъ для произведеній Сибири, Урала и Самарскихъ степей.

Тоже можно сказать и о Саратовскихъ жителяхъ. Они могли бы быть гораздо дѣятельнѣе и потому гораздо богаче, могли бы заняться разными ремеслами, обработкой мѣстныхъ произведеній края, которыми такъ изобилуетъ Саратовская губернія; но мы видимъ совершенно противное: ремесла здѣсь въ большомъ упадкѣ, за что ругаются цифры, показывающія, что въ Саратовѣ мастеровыхъ съ рабочими и учениками числится всего 2,318 человекъ — цифра весьма незначительная въ сравненіи съ народонаселеніемъ Саратова, доходящимъ до 69,660 душъ обоего пола! не включая сюда военныхъ командъ и временно прибывающихъ на заработки и на судахъ въ лѣтнюю пору.

За то, какъ мы сказали выше, здѣсь сильно развиты перекушны, доставляющіе простолыдну копѣйку, другую, легче чѣмъ трудами. Часть жителей ждетъ лѣта, съ которымъ открывается обширное поприще для заработковъ на судахъ и пристани, гдѣ иногда

приходится на человѣка по рублю с.р. въ день; но эти деньги нейдутъ въ прокъ, онѣ пропиваются въ кабацкѣ, харчевняхъ и трактирахъ, которыхъ въ Саратовѣ множество. Народъ, зарабатывая копѣйку легко, также легко ее и сбываетъ и вообще праждеетъ и недѣятеленъ. При малѣйшемъ вниманіи, легко замѣтить, что женщины трудолюбивѣе мужчинъ и онѣ кормятъ и содержатъ своихъ мужей. Одно изъ главнѣйшихъ занятій Саратовскихъ женщинъ и пригородныхъ деревень, состоитъ въ шитьѣ мѣшковъ, закупаемыхъ въ Саратовѣ для хлѣба, идущаго на Донъ.

Фабрики и заводы. Фабричная и заводская промышленности не очень развиты, всѣхъ фабрикъ и заводовъ въ Саратовѣ считается 65. Число это подраздѣляется слѣдующимъ образомъ: *заводовъ*: салотопенныхъ—1, свѣчныхъ—1, коженныхъ—2, овчинныхъ—1, пивоваренныхъ—1, воскобойныхъ—1, маслобойныхъ—19, канатныхъ—3, водочныхъ—1, чугуноплитейныхъ—3, колокольныхъ—8, кирпичныхъ—13, изразцовыхъ—2 и гончарныхъ—1.

Фабрика: суконныхъ—1 (незначительная) и табачныхъ—7.

Въ заключеніе о торговлѣ, укажемъ на число торгующихъ по свидѣтельствамъ: ихъ было въ 1860 г., по 1-й гильдіи—8, по 2-й—14, по 3-й—302; торгующихъ крестьянъ было—50 и прикащиковъ 10, всего 384 человѣка.

Ярмарки. Въ городѣ бывають три ярмарки въ годъ. Никольская 9 мая, Казанская 8 іюля и Введенская.

Никольская продолжается три дня; на ней торгуютъ болѣе сельскими произведеніями и преимущественно холстомъ и югодами на берегу Волги и на лодкахъ. Товару привозится на 38,250 р., продается на 26,500 р.

Казанская и Введенская тянутся по мѣсяцу. На нихъ, крохъ сельскихъ произведеній и галантерейныхъ товаровъ, привозятся разныя произведенія изъ Сибири, Тульскія издѣлія, Ярославскія полотно и проч.; на первую—привозу бываетъ очень мало, всего до 1,500 р. сер., а слѣдовательно и торговля ея ничтожна. На Введенскую ярмарку, — значительнѣйшую передъ прочими, привозится *товаровъ на сумму до 136,900 р., а продается на 80,400 р.*

Иѣтъ пятнадцать назадъ, эти ярмарки славилась богатствомъ привозимыхъ товаровъ и громадностію съѣздовъ и обороты ихъ были весьма значительны, но въ послѣднее время онѣ очень упали и самую ничтожною изъ нихъ сдѣлалась Казанская.

Пристань. Саратовская пристань тянется вдоль всей набережной города, начиная отъ Глѣбова оврага. Подъ Соколовой горой находятся амбары соляные, а ниже оврага построено болѣе 300 хлѣбныхъ амбаровъ. Наружный видъ набережной не привлекателенъ, берегъ ея не обдѣланъ и покрытъ, ближе къ рѣкѣ, сыпучимъ пескомъ, а выше состоитъ изъ глинистаго грунта, до того вязкаго, что весной и осенью по немъ нѣтъ проѣзда. Грузящіеся суда подходятъ для нагрузки и выгрузки къ берегу и болѣе сосредоточиваются противъ хлѣбныхъ амбаровъ. Здѣсь же помѣщаются парходные дебаркадеры: парходнаго общества по Волгѣ, общества: „Кавказъ и Меркурій“, „Нептунъ“, „Камско-Волжскаго“, „Самолетъ“ и „Дружина“. Также пристають парходы Санина и К, Кобуева, Зайцева и Полякова.

На Саратовской пристани ежегодно грузится до 300 судовъ товарами, на сумму до 1,700,000 р. сер.; приходитъ къ ней и разгружается до 300 судовъ съ грузами на сумму до 2,300,000 р. сер.; плотовъ пригоняется до 85 штукъ.

Пути сообщеній. Отъ Саратова идутъ большія почтовые дороги: на Пензу, чрезъ которую онъ соединяется съ Москвой двумя путями, чрезъ Тамбовъ и Арзамасъ и также на Астрахань, Симбирскъ и Воронежъ. Малыми почтовыми дорожками, онъ соединяется со всѣми уѣздными городами Саратовской губерніи и съ новымъ Узенемъ и Николаевскомъ — губерніи Самарской. Волга соединяетъ его съ тремя морями: Каспійскимъ, Балтійскимъ и Бѣлымъ.

Театръ, клубъ, собранія, сады и проч. Саратовъ окруженъ фруктовыми садами, доставляющими ихъ владѣльцамъ весьма значительныя выгоды. Садовъ довольно и въ городѣ. Они украшаютъ его и освѣжаютъ воздухъ. Большая часть садовъ разведена подъ защитой горъ, по южную ихъ оконечность; они начинаются за городомъ, отъ Спасо-Преображенскаго монастыря; рѣчка

Гусеяка усьяна также ими. Лучшіе сады Гронова, Масленикова, Буренина; но это сады фруктовые, а для прогулокъ и развлеченій предназначенъ садъ на дачѣ Шехтеля, на городскомъ выѣздѣ: въ немъ устроены зѣтній театръ и воксалъ, гдѣ въ извѣстные дни играютъ музыка и даже даются забѣжками Итальянцами. оперы. Зимю представленія бывають въ городскомъ театрѣ, о которомъ мы сказали выше. Впрочемъ, кромѣ этого развлечения, въ Саратовѣ существуютъ два клуба, дворянскій и купеческій, и въ домѣ дворянскаго собранія, на Московской улицѣ, бывають балы и вечера.

Гостинницы, постоянные дворы, магазины, таковы и проч. Для прибывающихъ въ Саратовъ и желающихъ найти комфортабельное помѣщеніе, рекомендуемъ два заведенія съ номерами: Эрфурта и Шехтеля — онѣ находятся неподалеку отъ Стараго Собора на Московской улицѣ. У Эрфурта номера отъ 1 р. 50 к. и выше. У Шехтеля нѣсколько дешевле.

Менѣе роскошные и болѣе дешевые номера отдаются въ *гостинницахъ*: Парижъ и Москва, тоже на Московской улицѣ, близъ новаго гостиннаго двора; цѣна номерамъ отъ 60 коп. сер.

Постояные дворы. На Московской и Телеграфной или Часовой улицахъ и на улицѣ Царицынской. Впослѣдней дворы содержатся Нѣмцами, недорого и опрятно.

Лучшіе модные магазины и магазины *галантерейныхъ* товаровъ: Соколова, Очкина, Сервье, Сапожникова и Эрфурта.

Для *бакален* рекомендуемъ Саняна, на Театральной площади и Перфильева, на Московской улицѣ.

Вина. У Саняна, по лучше выписывать чѣмъ покупать въ Саратовѣ.

Изъ книжныхъ магазиновъ рекомендуемъ *Брауна*: у него можно получать и чрезъ него выписывать книги на всѣхъ языкахъ. Чрезъ него же можно имѣть сношеніе съ колонистами Саратовской и Самарской губерній.

Извоцники. Въ городѣ преимущественно сталливаются на площадяхъ, около гостинницъ и гостинныхъ дворовъ, возять въ часъ отъ 25—30 коп. сер.

Цѣны. На жизненные припасы: хлѣба чернаго фунтъ отъ 3 коп. асс.—1 к. сер.; говядины фунтъ отъ 5 коп. до 8 коп. сер., хлѣба пшеничнаго фунтъ около 2 коп. сер., сѣна пудъ отъ 10 к.—30 коп. сер., овса пудъ отъ 30 коп.—40 коп. сер.

Городскіе доходы. Простираются до полумилліона р. сер.

Зданія.	КАМЕННЫХЪ.	ДЕРЕВЯННЫХЪ.
Церквей правосл. и соборовъ	21	1
Монастырей	1	1
Церквей Единовѣрческихъ	2	—
„ Католическихъ	—	1
„ Протестантскихъ	1	—
Мечетей		1
Домовъ казенныхъ	25	3
„ Церковныхъ и Монаст.	18	—
„ Общественныхъ	3	5
„ Частныхъ	398	5,527
Магазиновъ казенныхъ	13	20
„ частныхъ	15	105
Лавокъ Церков. и Монастыр.	50	—
„ Общественныхъ	120	—
„ Частныхъ	62	1,570
Театровъ.	—	1

Жителей. Число жителей въ Саратовѣ мужчинъ 36,482, женщинъ 33,178, всего 69,660.

Въ этомъ числѣ:

	МУЖЧИНЪ.	ЖЕНЩИНЪ.
Дворянъ потомственныхъ	1,457	1,328
Личныхъ	1,109	380
Духовенства православ. бѣлаго	206	249
„ „ монашеск.	15	169
Духовенства единов. бѣлаго	5	7
„ Католическаго	5	—
„ Лютеранскаго	3	3
„ Магометанскаго	2	3

	МУЖЧИНЪ.	ЖЕНЩИНЪ.
Почетныхъ Гражд. потомст.	59	64
Личныхъ	3	3
Купцовъ	1,011	1,033
Мѣщанъ и цѣховыхъ	17,894	18,176

Въ остальномъ числѣ состоятъ разныя сельскія и другія сословія.

ОЧЕРКЪ САРАТОВСКОЙ ГУБЕРНІИ.

Съ паденіемъ Астраханскаго царства (1577 г.) Россія приобрѣла огромное пространство нынѣшнихъ юговосточныхъ нашихъ степей, извѣстныхъ подъ общимъ названіемъ низовья и велѣдъ за этия потянулись караваны судовъ по Волгѣ въ Астрахань, для размѣна Европейскихъ произведеній на Хивинскіе, Бухарскіе и Персидскіе товары.

Но плаваніе каравановъ было не безопасно, имъ угрожали Татары, Калмыки, Черкесы и Русскіе разбойники, почему они и сопровождались вооруженными Астраханскими стрѣльцами, провожавшими ихъ отъ Астрахани до Нижняго Новгорода, гдѣ по всему громадному протяженію не было никакихъ городовъ, кромѣ развалинъ столицы павшей Золотой Орды на Ахтубѣ и Ульѣ или Укека, близъ нынѣшняго Саратова.

Съ увеличеніемъ торговой дѣятельности начали возникать по Волжскому побережью укрѣпленные города: Самара, Царицынъ, Саратовъ и другіе.

Первыми поселенцами Волжскаго побережья были Волжскіе казаки, во второй половинѣ XVI столѣтія, составившіеся изъ переселившихся сюда казаковъ Донскихъ и бѣглецовъ царства Московскаго. Но это племя долгое время противилось законной власти и пренятствовало водворенію гражданственности на южныхъ предѣлахъ нашего отечества. Иные признавали законные права, другіе имъ противились и потому казачье племя въ официальныхъ старинныхъ бумагахъ дѣлится на *мирныхъ* и *воровскихъ* казаковъ.

Въ концѣ царствованія Іоанна Грознаго, мы видимъ Волжскихъ казаковъ уже устроенныхъ по образцу общему всѣмъ дру-

гимъ казакамъ и управдившихся выборными атаманами съ подчиненными имъ лицами. Но не смотря на это, они занимались вмѣстѣ съ прочими кочевниками разбоями по Волгѣ, грабили суда и рѣзали людей, не обращая вниманія, были ли то суда, казенныя или частныя, Русскія или Азіятскія. Царь Іоаннъ IV посылалъ войско на ихъ усмиреніе, которое забирало и вѣшало виновныхъ, но строгость мало помогала, удалцы продолжали свои набѣги и въ 1580 г. нанесли послѣдній ударъ Сарайчику, которымъ владѣлъ тогда князекъ Урусъ, а въ 1581 году, предводительствуемые удалыми Ермакомъ и Кольцомъ, пошли вверхъ по Волгѣ, оттуда по Камѣ и Вяткѣ и покорили Русской власти обширную Сибирь.

Въ 1606 г., въ царствованіе перваго Лжедмитрія, казани распустили слухъ, что въ ихъ войскѣ находится сынъ царя Θεодора Іоанновича, Петръ, который будто бы при рожденіи подмѣненъ былъ дѣвочкой, умершей въ младенчествѣ. Лжедмитрій вызывалъ мнимаго Петра въ Москву, но былъ умерщвленъ не дождавшись отвѣта своихъ посланцевъ. Между тѣмъ казаки, подъ защитою имени Петра, разоряли города и подъ Царицыноу умертвили Русскихъ пословъ, князя Ромодановскаго и воеводу Акифьева, ѣхавшихъ въ Персію. Лѣтописи говорятъ, что самозванецъ Петръ былъ крѣпостной человекъ Благина.

Въ 1609 г., между Волжскими казаками появились еще три самозванца, одинъ изъ нихъ назывался сыномъ, а другіе два внуками царя Іоанна IV. Въ Никоновской лѣтописи они названы Августомъ, Осиповикомъ и Лавромъ. Казаки бросились на Саратовъ, но разбитые воеводоу Замятнеу-Сабуровымъ, съ досады умертвили Осиповика, а два другіе были повѣшены вторымъ Лжедмитріемъ.

Въ началѣ царствованія Михаила Θεодоровича, поволжское нинзовье тревожилось Заруцкимъ и Мариною, которые взяли было Астрахань, но тѣснимые нашими воеводами, разбѣжались, а Заруцкій и Марина были схвачены на Яикѣ.

Между тѣмъ, число Волжскихъ казаковъ продолжало возрастать бѣглыми холопами и крестьянами и главная ихъ дѣятельность направлялась на грабежи и убійства. По Волгѣ нельзя было плавать иначе какъ подъ прикрытіемъ значительной военной силы, но и

эта защита часто была ненадежна, потому что казаки нападали большими толпами. Народные предания въ Саратовской губернии сохранили въ памяти многи имена удальцевъ. Рассказываютъ про Татарина Кудеира, жившаго будто близъ имѣнія Лохъ, въ Саратовскомъ уѣздѣ; иные же говорятъ, что онъ жилъ близъ с. Рѣчного, а другіе, что онъ жилъ въ горѣ Богатыркѣ надъ Хопромъ; и о Кувманѣ, жившемъ близъ нынѣшней Марининской колоніи. Народныя ивѣсти еще разительнѣе передаютъ намъ эпоху казачества и Волжскихъ разбоевъ. Между удальцами были и женщины, и одна изъ пѣсень передаетъ намъ про дѣвушку Пелагѣюшку, истребившую свое семейство и вступившую въ товарищество съ Волжскими удальцами. Но между всеми удальцами по громаднымъ разрушительнымъ слѣдамъ бодѣе всѣхъ памяты имена Стеньки Разина и Емельки Пугачева. Стенька Разинъ появился въ 1667 году, и набравъ въ короткое время шайку изъ земляковъ своихъ, Донскихъ казаковъ и разныхъ бродягъ и нищихъ, укрѣпился въ Качалинѣ, — городкѣ на Дону, вблизи Волги: отсюда онъ вошелъ въ сношенія съ Волжскими казаками и присоединялъ къ нимъ, бросился на Волгу, проплылъ безпрепятственно мимо Царицына, гдѣ боялись дать ему отпоръ, считая его за колдуна, котораго не беретъ ни пушка, ни сабля, и достигъ Астрахани, разбивъ посланныхъ за нимъ въ погоню стрѣльцовъ; оттуда онъ повернулъ на Яикъ, взявъ Яицкій городокъ, перебилъ начальниковъ и присоединивъ къ себѣ Яицкое казачество, бросился на Каспійское море, гдѣ соединялъ съ казаками Гребенскими, на кораблѣ своемъ „Соколъ“, Стенька предавалъ огню и мечу все Персидское побережье, разбилъ Гилянскаго хана и послѣ странной кровопролитной надъ нимъ побѣды, пошелъ въ обратный путь на Донъ. Въ это время онъ былъ такъ силенъ, что Астраханскіе воеводы вынуждены были пропустить его безпрепятственно и принять отъ него присягу въ вѣрности Государю. Набравъ грабежемъ несмѣтныхъ сокровища, и славный въ казачествѣ своими побѣдами, Стенька въ 1669 г. началъ набирать новыя шайки разбойниковъ, поднялъ весь Донъ и въ 1670 г. подступилъ къ Царицыну, взялъ его измѣною, утопилъ воеводу, разграбилъ городъ и пошелъ къ Черному Яру. Посланные противъ него

царскія войска, перешли на его сторону. Черный Яръ сдался безъ выстрѣла и Стенька пошелъ подъ Астрахань, которая также была сдана ему измѣною гарнизона и жителей.

Увлеченный удачами, Стенька оставилъ въ этомъ несчастномъ городѣ своихъ начальниковъ управляться и неистовствовать, а самъ бросился вверхъ по Волгѣ, объявляя, что идетъ истреблять бояръ, служилыхъ людей, приказныхъ, вотчинниковъ и помѣщиковъ и всѣхъ жителей простаго класса дѣлать казаками.

Въ 1670 г. онъ подступилъ къ Симбирску, но потерпѣлъ совершенное пораженіе; отсюда бросился внизъ, а шайки его, предводительствуемые удалцами, возмутили все Поволжье и даже части Пензенской и Тамбовской губерній. Но конецъ его злодѣйствамъ былъ близокъ: 14 апрѣля 1672 г. онъ былъ схваченъ подъ Царицынымъ и казненъ въ Москвѣ.

Злодѣяства его были столь обширны, что до сихъ поръ памятны въ народѣ и передаются изъ устъ въ уста и воспѣваются въ пѣсняхъ. Народъ и понынѣ вѣрить, что Разинъ былъ черно-книжникъ или характерникъ, что его не брала ни пуля ни копье и что онъ могъ плавать по Волгѣ на войлокѣ и летать на коврѣ самолетѣ.

Преобразования Петра нашли своихъ противниковъ, искавшихъ себѣ сообщниковъ въ низовьяхъ Волги. Въ 1700 г. вспыхнулъ бунтъ въ Дмитріевскѣ (Камышинскѣ), но былъ скоро усмирень Астраханскимъ воеводой, княземъ Хованскимъ. Въ 1705 г. стрѣльцы, раскольники и бѣглецы, недовольные новыми порядками, столпились въ Астрахани и распускали слухи, что царь хочетъ установить новую вѣру, велитъ кланяться иноземнымъ болванамъ, брить бороды, носить Нѣмецкое платье и всѣхъ Русскихъ дѣвицъ выдавать насильно за Нѣмцевъ. Бунтъ вспыхнулъ, воевода Астраханскій былъ убитъ, но бунтовщикамъ воспрепятствовали Донскіе казаки, не пропускавшіе ихъ чрезъ Царицынь, а фельдмаршалъ князь Шереметьевъ принудилъ ихъ сдаться. 273 человекъ болѣе виновные были посланы въ Москву и казнены.

Въ 1707 г. вспыхнулъ на Дону бунтъ Булавина, который бросился было на Волгу, ограбилъ Дмитріевскъ и Саратовъ, но пре-

слѣдующій Долгорукивъ, бѣжалъ за Кубань, а казаки его партіи, прозывавшіеся Некрасовцами, перешли на сторону Крымскаго Хана.

Но не одни казаки тревожили этотъ край. Въ началѣ XVIII вѣка нагорная сторона Волги была часто разоряема Калмыками, которые выжгли болѣе ста селъ и деревень, угоняли скотъ и плѣнили множество жителей, которыхъ продавали ихъ въ Персію, Вухару, Хиву и Кубань: имъ Татарамъ. Эти обстоятельства побудили Петра I. подчинить Калмыковъ нашей власти. Въ 1708 г. заключенъ былъ съ ними договоръ, по которому ханъ ихъ Аюка, обязался кочевать только на лѣвой сторонѣ Волги и помогать нашимъ войскамъ по призыву губернатора. Въ то же время духовенство обращало Калмыковъ въ Христіанскую вѣру. Самъ внукъ Аюки принять православіе и Петръ Великій былъ его воспріемникомъ.

Въ 1717 г. вторглись въ Саратовскій край Кубанскіе Татары, опустошили его и плѣнныхъ увели въ неволю. Петръ устроилъ Царицынскую линію, для предупрежденія набѣговъ и населялъ ее Малороссіянами.

Край отдохнулъ отъ потрясеній; казаки смирились и въ царствованіе Анны Іоанновны возникли болѣе правяльнимъ сословіемъ. Въ 1732 г. титулярному совѣтнику Наумову поручено было устроить новыя линіи и казаки въ слѣдующемъ году поселены были въ Дубовкѣ, на р. Балыклеѣ, между Царицынымъ и Камышиномъ и сверхъ того имъ даны были земли по Иловкѣ, отъ владѣній Донскихъ казаковъ до владѣній пригородка Дмитріевска. Такъ были поселены 1,057 семей; изъ нихъ 520 было Донцовъ, а остальные были переселенцы изъ Великороссіи и Малороссіи. Обязанность ихъ состояла въ службѣ въ Саратовѣ и Астрахани и по Волгѣ. Они имѣли своего атамана и судились въ *Кругахъ* и только въ важнѣйшихъ дѣлахъ доносили военной коллегіи. Имъ даны были печать, на которой изображены двѣ сабли и казачій рогъ и знамена изъ камки, съ гербомъ и положено особое довольствіе. Главнѣйшей войсковою городъ была Дубовка, которая раздѣлялась на три станицы: Дубовскую, Среднюю и Волгскую и три станичныхъ городка: Балыклейская, Караванская и Антиповская. Съ 1742 г. число казаковъ начало прибавляться выходцами и плѣнниками изъ

народовъ Салтанъ-Ульскихъ и Кабардинскихъ и вообще всѣми, кто только пожелаетъ поступить въ казачество. Главная обязанность казаковъ была ловить и истреблять разбойниковъ, которыхъ еще было много въ этихъ мѣстахъ, за что имъ положена была награда.

Начало царствованія Екатерины II ознаменовано поселеніемъ колонистовъ, населившихъ собою оба берега Волги отъ Волгска до Царицына. Мы будемъ подробнѣе говорить объ этихъ замѣчательныхъ населеніяхъ далѣе, теперь же перейдемъ къ дальнѣйшему обзору Саратовскаго края, и здѣсь скажемъ только, что ихъ поселеніе привлекло сюда обширную торговлю лѣсомъ, которая болѣе всего сосредоточилась въ Саратовѣ, Балаковѣ и Дубовкѣ.

Въ это же время (1765 г.) производилось межеваніе Саратовскаго края. Въ Саратовѣ оказалось множество разныхъ проживателей, не принадлежавшихъ городскому сословію, между которыми иные называли себя дворянами и вообще носили названіе *малолѣткоювъ*. Всѣ эти лица были выселены изъ города, также найдено было, что и казаки захватили не принадлежащія имъ земли. Словомъ Саратовскій край началъ приводиться въ благоустройство.

Эти мѣры въ краѣ, не знакомомъ съ благоустройствомъ и порядкомъ гражданственности, породили новыя возмущенія: начали появляться самозванцы; появился между поволжскими казаками крестьянинъ Федоръ Богомоловъ, выдававшій себя за Петра III; къ нему пристала толпа казаковъ и бросился на Дубовку; бунтовщики арестовали было офицеровъ, но одинъ изъ нихъ, сынъ старшины Савельева, выскочилъ изъ караульной, бросился на самозванца и началъ бить его. Казаки были такъ озадачены этимъ смѣлымъ поступкомъ, что заковали Лжепетра въ желѣза и отвезли въ Царцынъ. Здѣсь онъ успѣлъ увѣрить, что онъ императоръ; одинъ священникъ призналъ его за Царя, за нимъ явилась толпа съ дубинами на освобожденіе. Комендантъ едва успѣлъ усмирить бунтовщиковъ при чѣмъ былъ жестоко избитъ. Лжепетра осудили и сослали въ каторжную работу.

Вслѣдъ за нимъ явился на Яикъ болѣе важный самозванецъ, Емельянъ Пугачевъ. Послѣ разграбленія Казани онъ бросился въ

Саратовскій край, занявъ измѣной Саратовъ, оттуда бросился въ землю Волжскихъ казаковъ и взялъ Камышинъ. Антиновская станица хотѣла было защищаться, но жители испугались и преклонили свои казацкіи знамена предъ Пугачевымъ. Отсюда онъ пошелъ къ Царицыну, но благоразумнымъ распоряженіемъ коменданта былъ отбитъ; далѣе пошелъ на Саренту, раззорилъ ее и неподалеку отъ нее повѣсилъ астронома Ловица, путешествовавшего въ степи для ученыхъ изслѣдованій, замѣтивъ ему, что онъ даетъ ему средство быть поближе къ звѣздамъ. Между Царицыномъ и Чернымъ Яромъ онъ былъ разбитъ полковникомъ Михельсономъ, бѣжалъ и былъ пойманъ близъ села Александрова—Гая.

Едва успѣли казнить Пугачева, какъ на Поволжьѣ явился новый предводитель разбойниковъ, Заметаевъ, свирѣцествовавшій на Волгѣ и въ Каспійскомъ морѣ. Этотъ былъ также пойманъ и сосланъ на каторгу.

Таковыя смуты побудили правительство принять энергическіе мѣры съ Волжскими казаками, занимавшимися только разбоями и контрабандой соли и вина. Они переведены были на Терекъ и пятисотверстное разстояніе отъ Моздока до Азова, для обороны противъ Черкесъ и Кубанцевъ, а Царицынская линія была уничтожена и земли ихъ заселены малоземельными экономическими крестьянами. Однакоже нѣкоторые казаки остались и жили въ Дубовкѣ и Александровкѣ и уже въ 1804 г. подчинены были начальству кордонной Астраханской стражи.

Въ 1806 г. сдѣлано было новое разграниченіе Саратовской губерніи отъ Астраханской, при чемъ, какъ соляное управленіе находилось въ Саратовѣ, къ ней причислены были всѣ деревни, занимавшіяся перевозкой соли, а селенія за Сарентою, состоявшія изъ кочевыхъ Калмыковъ, отчислены къ Астрахани, гдѣ было ихъ управленіе.

Вотъ вкратцѣ судьбы казачества, столь долгое время поддерживавшаго неурядицу въ Поволжскомъ краѣ. О нынѣшней казачьей войскѣ, живущей по Волжскимъ станицамъ, мы будемъ говорить при описаніи Астрахани, гдѣ находится ихъ управленіе, а теперь скажемъ объ иностранныхъ поселенцахъ—колонистахъ.

Въ 1763 г. явился въ канцелярію опекуства иностранцевъ Людвигъ Бснетауль Докуртъ изъ Бессофорта съ двумя товарищами, вызываясь пригласить въ Россію иностранцевъ хлѣбопашцевъ и разныхъ художниковъ, прося, чтобъ имъ между Саратовомъ и Астраханью дали земли для поселенія, положили на каждую семью значительное количество десятинъ въ наслѣдственное владѣніе и сверхъ того дали 4000 руб. взаймы на десять лѣтъ безъ процентовъ; изъ этой суммы онъ просилъ выдавать колонистамъ на путевыя издержки, отъ мѣста ихъ жительства до гавани, потомъ платить за путевыя издержки въ теченіи 6 мѣсяцевъ по 6 р. на душу безвозвратно, а въ Саратовѣ, коль скоро явится 100 семей, распорядиться о постройкѣ имъ домовъ со службами.

Императрица Екатерина II изъявила на то свое согласіе и съ вызывателями составлена форма договора, по которому новымъ поселенцамъ, между прочими льготами, дозволялось торговать беспошлинно и заниматься звѣринными и рыбными промыслами на свободныхъ отъ оброка мѣстахъ. Во время проѣзда колонистовъ въ 1765 г., имъ разрѣшена была привозка товаровъ съ собою на 300 р. на семью, беспошлинно. Въ слѣдующемъ году уже 5,000 душъ ожидали въ Саратовѣ поселенія и на покунку одного лѣса было употреблено казною 30,686 р.

Между тѣмъ приливъ переселенцевъ возрасталъ и государыня, опасаясь неизнѣмыхъ замѣшательствъ въ ихъ устройствѣ, прекратила притокъ новыхъ охотниковъ до тѣхъ поръ, пока прибывшіе не будутъ разкѣшены какъ слѣдуетъ.

Эти пришельцы заняли пространство отъ острова Чардынскаго до Царицына и отъ него до крѣпости Донской, а далѣе до Бельмянной рѣки, впадающей въ Донъ. Потомъ отъ р. Медвѣдицы до Хопра, вверхъ Дономъ, отъ Битяга вверхъ до его вершины и до Новохоперской крѣпости. Оттуда до села Знаменскаго и Долгорукова по Хопру, а потомъ подлѣ земель Пензенской губерніи до Саратовскаго уѣзда и чрезъ него по малымъ рѣкамъ до р. Бельмянной, впадающей въ Волгу противъ Чардына.

Для ближайшаго управленія колонистами, въ Саратовѣ учреждена особая контора, по правамъ равная съ другими коллегіальными

учрежденіями. Тогда же назначены были и пасторы по округамъ съ жалованьемъ по 180 р. въ годъ.

Изъ всѣхъ колоній, безъ сомнѣнія примѣчательнѣйшая есть Сарепта, она составила изъ Евангелическаго братства Герингте-ровъ, по договору, заключенному съ агентами ихъ, Петроми Конра-домъ Фризомъ, совершенно отличному отъ договоровъ съ прочими колонистами. Имъ дано было 4,000 десятинъ земли и они между прочими условіями были освобождены на 30 лѣтъ отъ всякихъ податей и натуральныхъ повинностей, а по истеченіи льготныхъ лѣтъ, повинности замѣнены были платой по 7 р. 50 к. съ 30 десятинъ. Также имъ разрѣшено винокурение и варение пива для собственнаго употребленія.

Въ колоніи устроено было особое управленіе и гражданскій судъ, подъ управленіемъ главнаго судьи иностранныхъ поселенцевъ, но не самой конторы.

Черезъ два года, Сарепта уже обратила на себя вниманіе императрицы, прилежаніемъ, трудолюбіемъ и прихвальною поведеніемъ. Прочія же колоніи отличались лѣнностію, развратомъ, и мотовствомъ. Не успѣвъ ничѣмъ завестись, они впали въ долги и даже нищенствовали. Правительство пособляло болѣе прилежнымъ, а нерадивымъ предложило возвратиться за границу. Въ огражденіе же отъ дальнѣйшихъ издержекъ, поставило объ этомъ въ извѣстность вы-зывателей, разрѣшило отпускать колонистовъ на заработки, поимѣ-щая въ паспортахъ количество долга, и въ видѣ помощи опредѣ-лило, посылать колонистовъ завожской стороны въ Саратовъ на земляныя работы, а потомъ предложило переселять ихъ на линію между Моздокомъ и Азовомъ. А какъ оказалось, что многія ко-лоніи были населены на неудобныхъ земляхъ, то ихъ перевели на болѣе плодородныя и имъ прощены были недоимки до 1,025,403 р. сер.

При образованіи намѣстничества (въ 1780 г.), контора ино-странныхъ поселенцевъ была уничтожена и они поступили въ вѣ-деніе директора казенной палаты.

При императорѣ Павлѣ, контора поселенцовъ въ Саратовѣ была восстановлена, ей подчинились всѣ колоніи кромѣ Сарепты, подчиненной только главному судѣ. Государь былъ столь милос-

лостивъ къ поселенцамъ, что прирѣзаль имъ земли, чтобъ на душу приходилось по 20 десятинной пропорціи и всю отдасть въ вѣчное и потомственное владѣніе.

Сарепта обратила вниманіе и императора Павла своимъ благопріеміемъ и трудолюбіемъ. Государь въ грамотѣ своей отъ 20 Іюля 1797 г., выражая свое милостивое одобреніе, даровалъ ея новыя льготы Сарептянамъ и между прочимъ устную присягу. Но другія колоніи все не поправлялись, несмотря на разныя льготы и милости, данныя имъ императоромъ Александромъ 1. До 1808 г. земли ихъ не были размежеваны и они сами умышленно затрудняли размежевку, дабы чрезъ то избавиться отъ платежа податей. По этому опредѣлено было, сравнять ихъ подати съ платежами крестьянъ и сверхъ того взимать по 1 р. съ души въ уплату долга, чрезъ что казна вмѣсто прежнихъ 22,922 р. стала получать 142,249 р. и сверхъ того въ уплату долга 11,042 р.

По точнѣйшему изслѣдованію о состояніи колонистовъ оказалось, что колонисты луговой стороны пользовались большимъ избыткомъ чѣмъ стороны нагорной, что зависѣло отъ качества земли и угодій, а также было замѣчено, что нравственность у позднѣйшихъ переселенцевъ хуже чѣмъ у тѣхъ, которые поселились ранѣе. Обживаясь, они становились трудолюбивѣе и дѣти превосходили въ этомъ своихъ отцовъ. Между тѣмъ правительство замѣтивъ, что на устройство поселенцевъ ежегодно употребляются огромныя суммы, доходивія до 2,500.000 р., въ 1810 г. прекратило совершенно вызовъ иностранцевъ. Вмѣсто ихъ, предположено заселить край Русскими, и въ то же время сдѣлано нѣсколько преобразованій въ духовномъ управленіи колоніями.

Въ настоящее время колоніи благоденствуютъ; народонаселеніе ихъ значительно увеличилось, но тяжело было для нихъ первое время. Много приходилось имъ терпѣть отъ кочевыхъ Башкировъ, Калмыковъ и Киргизовъ. Поселенцы постоянно сторожили хищниковъ съ церковныхъ башенъ и ходили на работу вооруженными съ головы до ногъ толпами, выставляя отъ себя сторожевыхъ на степныхъ курганахъ, которые давали знать о приближеніи непріятеля. Часто были у нихъ и стычки съ ними, но огнестрѣльное оружіе и строганіе

дисциплина и энергія одерживали верхъ надъ дикими толпами. Теперь болѣе уже не слышно о разбояхъ и уведѣхъ людей, какъ было прежде, кочевники превратились въ конобравовъ и нрѣдка уведутъ либо лошадь либо корову.

Колонисты, имѣя плодородную почву, занимаются исключительно хлѣбопашествомъ, которое у нихъ стоитъ гораздо выше чѣмъ у сосѣдей Русскихъ; пшеница ихъ цѣнится всегда дороже и забирается охотнѣе. Также сѣютъ табакъ, котораго собирается до 25 т. пудовъ ежегодно; табакъ засѣвается двухъ сортовъ, Виргинскій и простой Русскій. Послѣдній идетъ въ стени и на нюхательный табакъ. Изъ перваго выдѣлываютъ сигары въ Сарентѣ, Саратовѣ и другихъ мѣстахъ. Также у нихъ процвѣтаетъ садоводство, которое салнѣе по рѣчкамъ, и скотоводство.

Мы сказали уже, что колонистское хозяйство находится въ цвѣтущемъ состояніи. Достигнувъ до сего трудомъ и терпѣніемъ, колонисты довели его до такой степени, что треть всего вывоза мануфактурныхъ и сельскихъ продуктовъ по Саратовской и Самарской губерніямъ, приходится на ихъ долю. Колонисты завели у себя хлопчатобумажныя фабрики и усовершенствовали желѣзныя пидѣлія. Лучшіе кузнецы находятся въ колоніяхъ; большая часть жельницъ принадлежитъ имъ; они выдѣлываютъ лучшую муку, которая идетъ въ Астрахань и Черкасскъ. Колонистовъ считается до 120 т. душъ; изъ нихъ болѣе двухъ третей лютеране, за ними идутъ реформаты и очень мало католиковъ. Въ хорошій годъ въ колоніяхъ собирается до 350 т. четвертой пшеницы, до 300 т. четвертой озимой ржи, 20 т. проса, 250 т. чевъ. овса, 70 т. чевъ. ячменя, до 5 т. чевъ. льнянаго и 3 т. коноплянаго сѣмени, до 200 т. четвертой картофелю и до 25 т. пудовъ табаку.

Скота у нихъ считается: лошадей 85,500, до 238,000 головъ рогатаго скота, 192,000 овецъ и 92,000 свиней. Хлѣбопашество и табакъ даютъ имъ до 430 т. р. сер., а скотоводство до 43 т. р. сер. чистаго дохода.

Образъ жизни колонистовъ совершенно Нѣмецкій: утрожь пьютъ они кофе, преимущественно ячменной или пшенной; за обѣдомъ

ѣдят картофельную похлебку и овощи; мясо ѣдят по воскресеньямъ.

Сельское управленіе имѣется въ каждой колоніи, въ главѣ его избирается ежегодно Шульць съ двумя старостами, двумя засѣдателями и писаремъ. Они составляютъ мирскую управу. Нѣсколько колоній составляютъ округъ, которымъ завѣдуютъ предсѣдатель съ двумя засѣдателями, избираемыми на три года. Главное управленіе находится въ Саратовѣ и состоитъ въ вѣдомствѣ государственныхъ имуществъ.

Въ каждой колоніи есть школа; школьный учитель опредѣляется съ согласія пастора, а жалованье платитъ мѣръ. Онъ учитъ и надзираетъ за учениками.

Кромѣ этихъ поселенцевъ, Саратовскую губернію населяютъ Малороссіяне, Татары-Магометане и Татары-Православные, Мордва (Православные), Чуваши Православные и Чуваши язычники, Цыгане и Калмыки Православные.

Малороссіяне столпились болѣе въ южной части губерніи. Татары болѣе въ сѣверной; ихъ болѣе всего въ Хвалынскомъ и Кузнецкомъ уѣздахъ. Мордва живетъ въ уѣздахъ Саратовскомъ, Хвалынскомъ, Кузнецкомъ, Петровскомъ, Балашовскомъ. Чуваши тамъ же гдѣ Татары, т. е. въ уѣздахъ Волгскомъ, Хвалынскомъ, Кузнецкомъ, и Петровскомъ. Цыгане въ Волгскомъ и Царицынскомъ. Калмыки въ Царицынскомъ.

Здѣшніе Татары не любятъ земледѣлія и предпочитаютъ хлѣбное торгашество и торговлю.

О Мордвѣ, Чувахахъ и Черемисахъ мы говорили при обзорѣ Казанской губерніи. Цыгане всѣмъ извѣстны по ихъ характеру: по страсти къ кочевью и торговлѣ лошадьми.

Саратовская губернія дѣлится на десять уѣздовъ: Саратовскій, Волгскій, Хвалынскій, Кузнецкій, Петровскій, Сердобскій, Аткарскій, Балашовскій, Камышинскій, и Царицынскій. Каждый изъ нихъ имѣетъ свой отличительный характеръ, либо по качеству почвы и ея плодородію, либо по своему географическому положенію, которыми обуславливается характеръ страны и дѣятельность ихъ жителей.

Площадь губерніи занимаетъ 7,426,968 десятинъ, изъ которыхъ одной пахотной земли считается болѣе $3\frac{1}{3}$ миллионъ десятинъ. Больше всѣхъ уѣздовъ, — Камышинскій.

Въ смыслѣ хозяйственномъ, Саратовскую губернію слѣдуетъ отнести по преимуществу къ полосѣ красныхъ хлѣбовъ и отчасти скотоводства. Впрочемъ характеръ мѣстности, климатъ и самыя произрастенія чрезвычайно разнообразны и много зависятъ отъ разности температуры. Въ юговосточной половинѣ лежатъ пространныя степныя равнины съ черноземными нолями. Здѣсь жары доходятъ до 30°R . и способствуютъ произрастанію проса, пшеницы и другихъ ибныхъ хлѣбовъ. Въ сѣверной и сѣверозападной частяхъ встрѣчаются холмообразныя мѣстности и лѣса, понижающія своимъ вліяніемъ температуру до того, что на южной оконечности губерніи дозрѣваетъ виноградъ на воздухѣ, а въ сѣверной попадаются растенія, свойственныя только холодной полосѣ нашего государства. Не смотря на такую разницу, общій характеръ ея почвы черноземъ тучный и глубокій, ставящій ее на ряду хлѣбородивѣйшихъ странъ въ Европѣ по тѣмъ урожаямъ, какія даетъ эта богатѣйшая почва, и потому Саратовская губернія есть исключительно хлѣбородная. Почвы глинистыя встрѣчаются только по Волжскому побережью и по горнымъ кряжамъ, проходящимъ чрезъ губернію.

Кромѣ этихъ естественныхъ высотъ, встрѣчаются во множествѣ искусственныя возвышенія и насыпи — это курганы и могилы; онѣ не такъ огромны какъ могилы Украинскія, однако замѣчательны по той правильности расположенія, которая заставляетъ предполагать, что въ ихъ возведеніи была какая нибудь цѣль.

Кургановъ болѣе всего встрѣчается въ степныхъ равнинахъ Камышинскаго уѣзда; они разныхъ величинъ и идутъ по разнымъ направленіямъ. Изъ нихъ болѣе видны въ дачахъ села Краснаго Яра, на р. Медвѣдицѣ: 1) *Высокая могила* до 5 саж. вышины, окружена на разстояніи отъ 6 до 100 саж. курганами меньшей величины, идущими изогнутой линіей; 2) *могила надъ Манюевымъ яромъ*, въ 5 верстахъ отъ первой. Между ними, почти въ равномъ разстояніи (около 8 в.), находится еще 3) *курганъ*, не имѣющій названія; 4) въ 6 верстахъ отъ Высокой Могилы стоятъ еще курганъ

вышиною въ $1\frac{1}{2}$ саж. 5) отъ нее же верстахъ въ 4-хъ, стоитъ *Тарасова могила*. 6) въ дачахъ Мокро-Ольховскихъ, возвышается *Дубовый курганъ*, вышиною въ 3 саж. и рядомъ съ нимъ другой, безымянный.

Въ окрестностяхъ Тоновки видны три кургана; одинъ изъ нихъ называется *Большой курганъ*, а вообще всѣ сливуть у жителей подъ названіемъ *Татарскихъ могилъ*. Въ числѣ Николаевскихъ кургановъ, замѣчательнѣе курганъ, подъ именемъ *городни* или *городища*.

На возвышенномъ хребтѣ, между Медвѣдницей и ложбиной по которой течетъ Бурицкѣ, курганы называются *Мамайскими марами*. Въ дачахъ села Рудки, по другую сторону Медвѣдницы, не далеко отъ села Нижней Добринки, стоитъ курганъ называемый *Перезданскою могилою*. Около нея видны еще три кургана, а далѣе, тянется на западъ цѣль небольшихъ курганчиковъ, между которыми возвышаются два большіе кургана. Народъ говоритъ, что ихъ насыпалъ Мамай. Отъ нихъ тянется еще цѣль маленькихъ курганчиковъ, версть на 5, вдоль рѣчекъ Терсы и Щелкана. Тамъ гдѣ они прерываются, тянется супесковатая равнина въ видѣ изыка, называемая *Рыльщицковою*. Въ ней находятъ большіе плоскіе камни, вѣроятно привезенные, а подъ ними отрывали человѣческіе остовы, осыпанные просомъ, уже истлѣвшимъ.

Лѣса встрѣчаются только въ сѣверныхъ уѣздахъ, важныя страдаютъ отъ безлѣсія. Жители исключительно употребляютъ труды свои на земледѣіе, вознаграждающее ихъ съ избыткомъ, но безъ промысла; особаго богатства между ними не замѣтно; только приволжскіе жители занимаются рыболовствомъ, доставляющимъ весьма значительные доходы. Есть деревни продающіе ежегодно рыбы на 15 т. р. сер. По статистикѣ Леонольдова, крупной рыбы ловится ежегодно до 100 т. пуд. Пойманную рыбу сажаютъ въ нарочно выкопанные пруды по берегу Волги, а соленую и вяленую сохраняютъ въ лабазахъ, устроенныхъ при тоняхъ; не многіе зимой извозничаютъ, преимущественно же везутъ рыбу въ Москву, а живущіе по долинамъ Волги, Иловли, Бопра и Медвѣдницы, по изобилію луговъ, ведутъ скотоводство, и держатъ табуны лошадей. Пчеловодство составляетъ исключительную промышленность жителей Кузнецкаго, Хва-

лыскаго, Петровскаго и Аткарскаго уѣздовъ. Мануфактурная и заводская промышленности, за исключеніемъ винокуренія, весьма незначительны; жители выдѣлываютъ холстъ и сукно не высокаго однакоже достоинства. Главнѣйшая торговля состоитъ въ хлѣбѣ; ею занимаются Саратовскіе кушцы. Она сосредоточивается болѣе на пристаняхъ Саратовской и Дубовской.

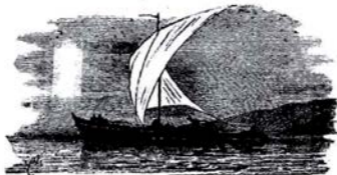

ЖИВОРИМЕНАЯ ЛОДКА.

ОТЪ САРАТОВА ДО АСТРАХАНН.

Ширина Волги подъ Саратовомъ доходить до 4-хъ верстѣ, а въ разливы до 20 в. Правый берегъ продолжаетъ быть гористымъ съ замѣтными возвышенностями, носящими особія названія, связанныя съ разными народными преданіями. Такъ, верстахъ въ 20 отъ Саратова, по Астраханскому тракту, верстахъ въ 7 отъ Волги, видѣется высокая гора *Буданова*, которая по преданію получила свое названіе отъ атамана разбойниковъ, Будана. Иные называютъ ее *Будановой кроватью*; вышины ея до 70—80 саж. надъ уровнемъ. Рядомъ съ ней возвышается другая гора, *Гаврилина*, нѣсколько ниже другой.

На 2,100 верстѣ отъ Твери находится деревенька *Бережной Уѣзкъ*, сама по себѣ ничѣмъ не замѣчательная, но именемъ своимъ напоминающая намъ о находящихся близъ нее развалинахъ Уѣзка.

На 2,131 в., на правомъ берегу лежитъ колонія *Сосновка*, въ которой живетъ 674 колониста, занимающихся хлѣбопашествомъ. По своему мѣстоположенію, она составляетъ естественный пунктъ съ котораго начинается сухопутный волокъ между Волгой и Мед-

вѣдцей; почему эта тихая и смиренная колонія, во все лѣтнее время, замѣтно оживляется зимою, ибо въ это время, сюда съѣзжаютъ: хлебопромышленники и производятъ загодриды на перевозку съ Волги на Медвѣдцу льса, желѣза, рогожи, лубья и прочихъ материаловъ, потребныхъ для судоходства; также покупають здѣсь барки, приготавлиемыя изъ лѣсныхъ губерній для этой же операціи.

У Сосновки приставтъ пароходы общества „Самолетъ“.

На 2,143 в., на лѣвомъ берегу, находится колонія *Волская*, съ пристанью, отъ которой отправляется ежегодно до 10 судовъ съ пшеницею и шеномъ, на сумму до 60 т. р. сер.

Нѣсколько ниже и на томъ же берегу лежитъ колонія *Яблонка*, съ пристанью же, отправляющею отъ себя пшеницу на 10 судахъ въ годъ, на сумму до 50 т. р. сер.

Черезъ 9 верстъ встрѣтится еще колонія съ пристанью: *Скатовка*, продающая пшена на 20 т. р. въ годъ, а на третьей верстѣ отъ Скатовки расположена колонія *Привалная* или *Ваиенбургъ*, отпускающая съ своей пристани до 12 судовъ съ пшеницею на 60 т. р. сер. и для складки ея, имѣющая на берегу 22 деревянныхъ амбара.

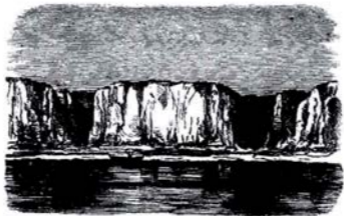

КОЛОНИА СКАТОВКА.

На 2,173 в., по лѣвому же берегу, находится колонія *Краснополье*, имѣющая на своей пристани 13 амбаровъ и отпускающая въ годъ пшеницы на 47 т. р. сер.

Колонія *Кочетная*, лежащая по сосѣдству съ ней, торгуетъ разнымъ хлебомъ на сумму до 30 т. р. и отпускаетъ его на 7 судахъ.

На 2,193 в. расположено значительное село *Золотое*; оно находится на правомъ берегу, имѣть 1,400 душъ удѣльныхъ крестьянъ, занимающихся хлѣбопашествомъ и рыбною ловлею. Жители весьма зажиточны, многіе изъ нихъ ведутъ значительную торговлю пшеницей и другими хлѣбными произведеніями. Золотое управляется старшиной, имѣть школу и пристань съ амбарами, отъ которой отправляется до 4 судовъ съ хлѣбомъ, на сумму до 85 т. р. сер. Къ нему подходятъ Самолѣтскіе пароходы и являють тутъ свою пристань.

На 2,221 в., на томъ же берегу, расположена деревня *Банная*, съ 700 удѣльными крестьянами и незначительною пристанью, съ которой отпускается пшеницы на сумму до 8 т. р. сер.

Отъ версту отъ Банной, жители показываютъ *обрывъ*, отдѣленный отъ сосѣднихъ ему обрывистыхъ береговъ, широкими промжинами; онъ вѣнчается плоскостію, на которой по преданіямъ живаль Стенька Разинъ. Говорять что въ немъ и теперь еще видна яма, въ которой содержались плѣнные и въ ней находятъ кости; а жилье Стеньки было обито бархатомъ.

На 2,265 в., впадаетъ въ Волгу р. *Большой Ерусманъ*. Она не судоходна и начинаясь въ степяхъ Самарской губерніи, протекаетъ по Новоузенскому уѣзду на 120 верстѣ.

На 10 верстѣ ниже, лежитъ по правому берегу колонія *Добринка* съ пристанью и 845 колонистами, которые занимаясь хлѣбопашествомъ, продають хлѣба на сумму до 20 т. р. сер.

Верстахъ въ осьми ниже этой колоніи, возвышенность идущая по Волжскому берегу вѣнчается бугромъ, носящимъ названіе бугра *Уракови* — весьма красивая гора, опирающаяся своимъ основаніемъ на плитной утесъ, сажень въ 20 вышины. Въ утесѣ прорыты водою пещеры; весь бугоръ вышиною до 70 саж. надъ уровнемъ Волги.

На 2,301 в., на лѣвомъ берегу, расположена слобода *Николаевская* съ пристанью. Въ ней 3,947 душъ однодворцевъ и казенныхъ крестьянъ, преимущественно Малороссовъ, занимающихся хлѣбопашествомъ и перевозкой соли изъ Елтонскаго озера, которой складывается въ слободѣ до 8 миллионъ пудовъ. Ежегодно ею грузятся

весною до 50 судовъ, а хлѣбъ забирается на 5 судахъ: всей же отправки бываетъ на сумму до 180 т. р. сер.

Съ верету ниже, впадаетъ на правомъ берегу, рѣчка *Камышинка*; она и начинается и течетъ въ Камышинскомъ уѣздѣ на 35 верстѣ и не удобна для судоходства, но замѣчательна тѣмъ, что чрезъ нее предполагалось соединить Волгу съ Дономъ: замѣчательна и по преданіямъ о бывшемъ удалствѣ казачества, воспѣтомъ въ народныхъ пѣсняхъ. Рядомъ съ ней расположенъ г. Камышинъ, къ которому пристають пароходы.

Г. КАМЫШИНЪ.

Г. Камышинъ, уѣздный городъ Саратовской губерніи, лежитъ въ 150 в. отъ Саратова, 1094 в. отъ Москвы и 1767 в. отъ С.-Петербурга.

Городъ основанъ въ 1668 г. и укрѣпленъ бывшимъ тогда въ Русской службѣ Англійскимъ полковникомъ Томасомъ Байліе. Эти укрѣпленія давно уже разрушились отъ времени, но играли не маловажную роль въ смутную эпоху Волжскаго казачества.

Рѣчка Камышинка, на которой прежде стояло укрѣпленіе этого имени, славилась въ народной поэзіи. Въ старинные годы удалства и разбоевъ, съ этого мѣста былъ главный волокъ на Донъ, и Камышинка — теперешній ручеекъ, была значительной рѣчкой, которой крутыя берега были поросши густымъ лѣсомъ. Камышинка, вмѣстѣ съ Иловлей была судоходнымъ путемъ изъ Дона въ Волгу. Этой дорогой плавали Донскіе казаки на своихъ легкихъ лодкахъ погулять по матушкѣ Волгѣ, да по морю Хвалынскому и пограбить караванъ. другой дорогой шли иноземные товары. Они ввозили свои суда вверхъ по Иловлѣ, потомъ волокомъ тащили въ Камышинку и ея спускались въ Волгу; тогда не было еще Дмитріевска, сторожившаго ихъ струги, и они грабили безбоязненно несчастныхъ торговцевъ. Народная пѣсня передаетъ намъ ихъ предпринимчивые набѣги слѣдующимъ образомъ:

Промежъ было Казанью, промежъ Астраханью.

А по ниже города Саратова.

А выше города было Царицына,
 Изъ той ли было изгорной стороншки,
 Какъ бы прошла, протекла Камышишка рѣка,
 Своимъ устьемъ она впала въ матушку Волгу-рѣку.
 А по славной было матушкѣ Камышинкѣ рѣкѣ,
 Выгребали, выплывали пядесятъ легкихъ струговъ
 Воровскихъ казаковъ;
 А на всякомъ стружечку по пятидесяти гребцовъ,
 По пятидесяти гребцовъ — воровскихъ казаковъ.

Построеніе Дмитріевска заперло Волокъ, но казаки еще не скоро успокоились; выше находится о нихъ легкой очеркъ въ обзорѣнн Саратовской губерніи.

Изъ него мы видѣли, что преобразованія Петра породили множество недовольныхъ, бросившихся на низовья Волги искать готоварищей. Часть изъ нихъ въ 1700 году обратилась къ Дмитріевску, переименованному изъ Камышинки въ 1792 г. — теперешнему Камышину. Дмитріевцы взбунтовались и подстрекаемые Донскими казаками, рубили и топили съ ними всѣхъ, кто по указу царскому брилъ бороду. Спасся только воевода, успѣвшій укрыться на одномъ изъ Волжскихъ острововъ и просидѣть тамъ до тѣхъ поръ, пока отросла борода. Бувъ былъ усмирень Астраханскимъ воеводой, княземъ Хованскимъ.

Первоначальное соединеніе Волги съ Дономъ задумалъ Турецкій султанъ Селимъ, хотѣвшій чрезъ искусственное сообщеніе провести въ Касійское море флотъ для дѣйствій противъ Персіанъ, а быть можетъ и противъ Астрахани. Съ этой цѣлью, какъ полагають, въ 1550 г., дано было повелѣніе Татарскому хану, Девлетъ Гирею прорыть каналъ, который онъ и началъ въ 20 верстахъ выше Камышина, на возвышенной степи, между Иловлей и Камышиной. Каналъ былъ брошенъ, но остатки его видны и по нынѣ.

Петръ покоривъ Азовъ, признавалъ полезнымъ соединить Волгу съ Дономъ и по его повелѣнію начатъ былъ каналъ на 200 саж. ниже канала Селимова, въ 1697 г.; но дѣло не удалось и брошено въ 1700 г. Народъ говоритъ, что оно не удалось потому, что начальникъ работъ слишкомъ много клалъ денегъ въ кар-

манъ и поморилъ много солдатъ; когда же дѣло дошло до расчёта съ правительствомъ, онъ заложилъ тройку коней въ коляску, сѣлъ въ нее и съ крутого берега бросился въ воду! По берегамъ Камышинки до сихъ поръ видны насыпи и рвы, а въ руслѣ еще не сняли сваи, вбитыя для предположенныхъ тутъ шлюзовъ.

Моздѣе также думали о соединеніи этихъ рѣкъ, дѣлались изысканія, составлялись проекты, но только дѣло тѣмъ и кончилось.

Камышинъ построенъ на крутомъ берегу, у подошвы котораго поставлено нѣсколько амбаровъ для складки хлѣба. Плоскость занимаемая Камышинымъ песчана и безлѣсна; садовъ нѣтъ, отъ чего городъ представляетъ какую-то унылую наружность. Ее разнообразяютъ отчасти окружающія его горы, отстоящія отъ него на значительное растояніе. Простонародіе зоветъ ихъ *Камышинскими Утлами*. Онѣ тянутся и далѣе Камышина, ниже по Волгѣ и принимаютъ названіе *Дмитріевскихъ горъ*, получившихъ свое названіе вѣроятно отъ прежняго имени г. Камышина; высота ихъ достигаетъ до 80 саж. надъ уровнемъ; онѣ также безлѣсны, какъ и городскія окрестности.

Въ Камышинѣ считается одно уѣздное училище; тюрьма; церковей каменныхъ—4; домовъ каменныхъ—63; деревянныхъ—857; лавокъ каменныхъ—30, деревянныхъ—40; заводовъ—4; изъ нихъ салотопенныхъ—3, и 1 пивоваренный; жителей мужчанъ—5,277, женщину—4,511, всего 9,788 душъ; изъ *кучества* 2,530 душъ, а *торгующихъ* по свидѣтельству разнаго рода 214, въ томъ числѣ по 1-й гильдіи—1, по 2-й—2 и по 3-й—175.

Отъ Камышина въ настоящее время существуетъ незначительный гужевой перевозъ соли и хлѣба на Донъ.

Въ 1860 г. отъ Камышинской пристани отправлено 423 судна съ грузами на 1,291,239 р. сер.; пришло къ ней и разгрузилось 57 судовъ и 23 плота, на сумму 173,934 р. сер.

На пути отъ Камышина до посада Дубовки лежатъ нѣсколько значительныхъ по населенію селъ, каковы: *Антиповка* (на 2335 в.) на правомъ берегу, съ 1,100 душами однодворцевъ. Село *Караванка*, верстъ на 15 ниже Антиповки, а напротивъ его хутора *Быковы*; въ селѣ до 500 жителей, а въ хуторахъ болѣе 700

душъ и село *Болыклея* съ 958 душами. Занятія ихъ состоятъ въ хлѣбопашествѣ, скотоводствѣ и рыбной ловлѣ.

Близъ селенія *Коропанки*, есть мѣсто усѣянное валунами замѣчательной формы и величины, походящими своею наружностью на ржаные коровы, почему мѣстные жители и называютъ ихъ *коровами*. Поверхность валуновъ гладка какъ обточенная, а твердостью своею они не уступаютъ будыжнику и потому употребляются жителями для мощенія въѣзда съ Волги къ деревнѣ.

Предоставляемъ геологамъ судить о ихъ происхожденіи и скажемъ только, что караванъ встрѣчается по берегу на разстояніи до 25 верстъ; нѣкоторые лежатъ на берегу, а другіе находятся подъ водою.

Чтобъ судить о величинѣ и твердости валуновъ, достаточно сказать, что разбивка одного валуна на мостовую, обошлась 15р. сер.

На 2,738 в., на правомъ берегу, расположена первая казачья станція *Александровская*, съ 775 казаками 3-го полка Астраханскаго казачьяго войска; часть казаковъ отправляетъ службу на постахъ внутренней Астраханской кордонной линіи, а свободные отъ службы занимаются хлѣбопашествомъ, скотоводствомъ и рыбной ловлей.

Верстъ на 16 ниже, находится село *Пролейка* съ 665 жителями, на рѣчкѣ того же имени. На границѣ Пролейки съ Александровской станціей, въ 6—7 отъ Волги, находятся два величайшіе въ Царицынскомъ уѣздѣ курганы; одинъ отъ другаго лежатъ на 14 саж.; оба сдѣланы изъ дикаго камня, взятаго по видимому съ Волги. Ихъ называютъ *Царскими Могилицами*; одинъ имѣетъ до 27 саж. въ поперечникѣ, другой около 22 саж. За Пролейкой, — село *Водяное* съ 665 жителями, а чрезъ 17 верстъ, встрѣтится село *Песковатка* съ 1,929 удѣльными крестьянами, занимающимися хлѣбопашествомъ, скотоводствомъ и рыбной ловлей.

Почти на параллели Песковатки, на луговой сторонѣ, находится Елтонское соляное озеро; оно считается первѣйшимъ солянымъ источникомъ изъ всѣхъ извѣстныхъ въ Россіи, какъ по неисчерпаемому богатству соли, такъ и по лучшему ея качеству съ самоса-

дочною солью прочихъ жѣсть. Оно находится въ Царевскомъ уѣздѣ Астраханской губерніи, въ 132 верстахъ отъ Николаевской слободы, о которой мы упомянули выше. Отъ Саратова оно отстоитъ на 274 в.

Въ древнія времена оно извѣстно было только кочевнымъ народамъ и принадлежало Калмыцкимъ улусамъ Торгоутскаго племени, которые съ ханомъ ихъ Турукъ-Дай-Чиномъ, въ царствованіе Алексѣя Михайловича (1665 г.) приняли Русское подданство.

Съ открытіемъ жѣновой торговли между Русскими и Калмыками, послѣдніе позволяли брать нашимъ соль какъ товаръ; соле-промышленники пользуясь этимъ случаемъ, около 1705 г. устроили земляной городокъ и подъ защитой его, занимались промысломъ совершенно свободно, платя бывшей Саратовской таможнѣ по 3 к. съ пуда, пошлины.

Вскорѣ однакоже правительство запретило вольную продажу соли, которая и не добывалась до начала 1747 г., а съ этого времени озеро было взято въ казенное вѣдомство.

Порядокъ добыванія соли часто измѣнялся: сперва разрѣшалось добывать ее всѣмъ желающимъ и промышленать съ уплатой только пошлинъ, а въ 1747 г. она добывалась казенными ломщиками отъ казны, добывавшими соль по обоюдному условію съ возчиками, получая отъ нихъ за пароволовую фуру въ 64 пуда соли по 30 к. Скоро однакоже открылось, что ломщики стали притѣснять возчиковъ, почему правительство завело казенныхъ ломщиковъ изъ Ахтубинскихъ казенныхъ жителей, которымъ платилось по 35 к. съ пуда, за выломку и вывозку въ магазины. Сперва ихъ было 4,194 души, но съ увеличеніемъ потребности на соль, этого числа оказалось недостаточно: почему къ нимъ присоединили Малороссіянъ Покровской и Николаевской слободъ, освободили ихъ отъ пошлинъ, устроили соленозный трактъ, шириною въ 40 верстъ, вырыли на немъ колодцы и оградилн форпостами отъ набѣговъ.

Такой порядокъ продолжался до 1818 г., послѣ чего возчики уничтожены, а добыча соли начала производиться и до сихъ поръ производится чрезъ подрядчиковъ. Добываемая соль складывается

въ бунты, и продается казною желающимъ. Кромѣ того казна имѣеть запасные склады соли въ Николаевскихъ, Камышинскихъ и Саратовскихъ магазинахъ, устроенныхъ для отвращенія возвышенія цѣны на соль вольными промышленниками.

Мѣстоположеніе Элтонскаго озера представляетъ ровную и почти гладкую степь, мѣстами покрытую травю. Форма его продолговатая; длина озера 20 вереть, ширина 16, окружность 47, площадь 180 кв. в. Берега около западной стороны возвышаются отъ 3—7 саж.; грунтъ земли пловатый и вязкій. Въ озеро впадаютъ нѣсколько пресныхъ ключей и родниковъ и восемь небольшихъ рѣчекъ, въ которыхъ вода имѣеть соленогорьковатый вкусъ, происходящій отъ того, что онѣ текутъ чрезъ солончаки, лежащіе въ окрестностяхъ Элтона и собираясь въ озерѣ, насыщаютъ его своими частицами. Бассейнъ озера содержитъ въ себѣ твердую соль на неизмѣрную глубину. Весною и осенью ее растворяетъ снѣжная вода и вода изъ рѣчекъ и ручейковъ въ такомъ количествѣ, что озерное дно покрыто постоянно насыщеннымъ солянымъ растворомъ. Весною онъ поднимается до аршина, а лѣтомъ мезѣ. Въ это время отъ испареній, изъ раствора отдѣляются соляные кристаллы, образующіе по ихъ соединенію въ разныхъ мѣстахъ кору, которая ломается и отъ собственной тяжести садится на дно. Такой процессъ повторяется нѣсколько разъ въ лѣто и образуетъ на днѣ озера новый слой соли красноватаго цвѣта; онъ рыхлъ и заключаая въ себѣ много солянокислой магнезій, легко распускается на воздухѣ, горекъ на вкусъ и въ пищу не употребителенъ. Твердѣя мало по малу, онъ плотно прилегаетъ къ старой слою и на слѣдующій годъ промываясь свѣжею весеннею водою отъ дождей и таящаго снѣга, утрачиваетъ горкія частицы, твердѣетъ еще болѣе и образуетъ каменную массу, получающую названіе старой соли. На нее садится слоевъ черная глинистая масса и отдѣляетъ собой отъ прошлогодняго осадка. Для изслѣдованія глубины пластовъ соли, въ 1805 г. пробовали буравить дно озера. Толщина первыхъ слоевъ была не болѣе 2 вершковъ; чрезъ 42 пласта они увеличились до 5 вершковъ и соль оказалась такъ тверда, что ломались инструменты, а на двухъ саженьяхъ глубины, отъ нестерпимаго запаха, нельзя было работать.

Вообще соли на днѣ озера такъ много, что ее было бы достаточно на всю Европу, но ее ломають только въ одномъ мѣстѣ, верстахъ въ 3-хъ отъ берега.

Выволочка соли начинается обыкновенно въ концѣ мая, ее разбирають пещинями и вынимають лопатами, въ родѣ чернаковъ и промывъ въ соляномъ растворѣ сперва на мѣстѣ, а потомъ на берегу, сваливають тутже въ стоги, гдѣ она просыхаетъ и потомъ перевозится въ бугры, за полъ версты отъ озера. Здѣсь она еще болѣе очищается дождями и потому верхніе слои кучъ бывають чище.

Добываніе соли производится по потребности, на прихѣрѣ въ 1855 г. ее было добыто 13,500,000 пуд., а въ 1827 г. всего 976,940 пуд.; среднюю же годовую пропорцію, можно положить до 6 милліоновъ пудовъ. На каждый милліонъ пудовъ полагается достаточнымъ 125 рабочихъ.

Соляная операція подчинена Саратовской казенной палатѣ, при которой учреждены 2 отдѣленія, одно по заготовкѣ, другое по продажѣ соли, а при озерѣ есть два пристава, одинъ заведываетъ ея добываніемъ, а другой ея продажей.

На 2,434 в., на правомъ берегу расположенъ посадъ Дубовка съ пристанью, при которой останавливаются пароходы.

ПОСАДЪ ДУБОВКА.

Посадъ Дубовка принадлежитъ къ Саратовской губерніи и отстоитъ отъ Саратова на 317 в., отъ Москвы на 1,043 в. и отъ С. Петербурга на 1,716 в. Дубовка принадлежитъ къ числу новѣйшихъ поволжскихъ колоній, заселенныхъ въ половинѣ XVIII вѣка.

Среднее Поволжье, между Камышиномъ и Царицыномъ, называлось землею Волжскаго войска, гдѣ Дубовка былъ главнымъ ея войсковымъ и мѣстопробываніемъ войскаго атамана и его канцеляріи. Такъ было до времени Пугачева. Когда же разбитый подъ Казанью, онъ бросился въ низовья Волги и нѣкоторыя казачьи станицы, а въ томъ числѣ и Дубовка присягнули самозванцу, тогда казаки въ наказаніе за измѣну были переселены на р. Терекъ, а вмѣсто ихъ, край наполнился новооселенцахъ Такихъ образомъ.

Дубовка населялась выходцами изъ Малороссіи и сосѣднихъ губерній.

Счастливое положеніе Дубовки, лежащей на возвышенности нагорнаго берега, на началѣ сухопутнаго волока между Волгою и Дономъ, составляющимъ въ этомъ мѣстѣ перешеекъ отъ посада до Качалинской станицы на Дону, привлекло сюда множество купечества и сосредоточило капиталы, исключительно направленные на перевозную торговлю, а Дубовку сдѣлало мѣстою складки ихъ товаровъ, состоящихъ преимущественно въ лѣсъ и лѣсныхъ издѣліяхъ, въ разобранныхъ баркахъ, желѣзъ и его издѣліяхъ, которое идетъ болѣе въ степныя низовья, между Волгою и Дономъ; также пшеницъ и прочее.

Лѣтъ двадцать тому назадъ здѣсь была устроена желѣзно-конная дорога, соединявшая Дубовку съ Качалинской станицей на Дону, но построенное на непрочныхъ началахъ, это предпріятіе рушилось и перевозка грузовъ повелась по прежнему на воловыхъ фурахъ, а фуры привлекли сюда множество кузнецовъ и колесниковъ, зарабатывающихъ хорошія деньги.

Наружный видъ Дубовки очень хорошъ; не говоря уже о ея красивой мѣстности, ее много украшаютъ прекрасныя постройки, изъ которыхъ много каменныхъ.

Въ Дубовкѣ поживаются управленіе 3 дистанціей II отдѣленія VI округа путей сообщеній, и начальникъ этой дистанціи.

Церквей каменныхъ — 3; *домовъ* каменныхъ — 174, деревянныхъ — 854; *магазиновъ* для товаровъ: каменныхъ — 1, деревянныхъ — 4; *мозговъ* каменныхъ — 29, деревянныхъ — 51; — *жителей* мужчинъ — 6,027, женщинъ — 644, всего 12,438 душъ. Въ этомъ числѣ ремесленниковъ 1,008, купечества 2,113 человекъ; изъ нихъ торгующихъ по свидѣтельствамъ 317; въ томъ числѣ купцовъ 3 гилдіи 306, иностранныхъ гостей 2; *заводовъ* — 25, изъ нихъ примѣчательны салотопенныхъ 3, кожевенныхъ 12 и 3 горчичныхъ. Для послѣднихъ сѣмя получается изъ окрестныхъ селеній и своихъ плантацій, разводимыхъ на городской землѣ, которой считается болѣе 12 т. десятинъ. Доходы Дубовки до 15,300 р. въ годъ.

Въ посадѣ ежегодно бываетъ богатая ярмарка Троицкая; въ 1860 г. на нее привезено было разныхъ товаровъ, невключая хлѣба

на 1,000,210 руб. сер. Сюда также сплавляется хлѣбъ, идущій для Кавказскихъ войскъ и въ Ростовъ для заграничной торговли. Къ Дубовской пристани въ 1860 г. пришло 655 судовъ и 53 плота, на сумму 2,669,771 р. сер.; перегрузилось и пошло далѣе 20 судовъ, на сумму 32,623 руб. и отошло отъ пристани 58 судовъ и 2 плота, на сумму 76,879 р. сер.

Въ окрестностяхъ Дубовки, версты на двѣ вверхъ по Волгѣ, замѣтны слѣды по-видимому бывшаго тутъ укрѣпленія, болѣе версты въ окружности. Съ восточной и сѣверной сторонъ оно защищено буеракомъ или балкою, извѣстною подъ именемъ водяной, а съ запада большимъ землянымъ валомъ. Еще недавно въ немъ находили слѣды строгій, посуду, монеты, нашли также мраморную колонку.

Около Дубовки, вверхъ и внизъ, на все протяженіе перешейка между Волгою и Дономъ часто встрѣчаются сильные и разнообразныя вихри. Передадимъ рассказъ очевидца: „лѣтомъ восходитъ здѣсь туча. Ей почти всегда предшествуетъ буря. Этотъ предтеча быстро несомый вѣтрами, поднимаетъ съ земли огромныя массы пыли и неску, то несетъ ихъ стѣною, то вертитъ ихъ курганами въ разныхъ направленіяхъ и на пути разбиваетъ стога сѣна и вырываетъ доски изъ кровель домовъ. Объ эту массу пыли и неску даже лучи солнца преломляются. Завидя вдали такой шурганъ на Волгѣ, мелкія суда и лодки спѣшатъ пріѣхать къ берегу или къ пристань. Четверть часа прошло. — и шурганъ исчезъ и туча разбита, и снова въ небѣ ясно. Въ воздухѣ кажется не шелохнеть. Смотришь: по сторонамъ кипятъ вихри, образуя изъ себя или пирамиды или башни или воронки или правильные столбы, достигающіе до облаковъ. Какъ чудно и скоро превращаются вихри: эти фантастическія пирамиды и воронки иногда острыми своими концами обращаются внизъ; башни и столбы то раздвоются, связуясь въ серединѣ тонкою едва примѣтною нитью пыли, то потомъ опять соединятся, то станоятся изгибистыми, какъ ползущія змѣя. Такіе вихри иногда длятся около четверти часа и потомъ исчезаютъ. Вихри здѣсь такъ часты и велики, что самые простолюдины при-

вышли видѣть ихъ, не крестятся, если они набѣгаютъ на нихъ и не считаютъ ихъ за плеску Шиниги — нечистаго духа.“

На 2,445 в. при впадении въ Волгу рѣчки Пичуги, находится казачья станица Пичуга, въ которой живутъ казаки офицеры и казаки до 275 человекъ, кромѣ отставныхъ и дѣтй. Служащіе отправляютъ службу на кордонахъ въ ставкѣ хана Бургизской Орды, въ улусахъ Калмыцкихъ владѣльцовъ и разныхъ другихъ постахъ Астраханской кордонной линіи. Неслужащіе занимаются дома хлѣбопашествомъ, скотоводствомъ и рыбной ловлей.

На 2,471 в. Волга отдѣляетъ отъ себя влѣво рукавъ, идущій ей въ параллель до самой Астрахани и называемый *Ахтуба*. Р. Ахтуба течетъ по Царевскому и Красноярскому уѣздамъ, на пространствѣ 300 верстъ, снѣрка мѣлководна, но потомъ становится глубокою рѣкою. Замѣчательно, что на ней нѣтъ ни одной приетани, а для снабженія разными потребностями селеній, лежащихъ по Ахтубѣ и г. Царева, суда съ товарами идутъ въ нее изъ разныхъ Приволжскихъ пристаней.

На 2,486 в., на правомъ берегу, расположенъ г. Царицынъ, близъ котораго останавливаются пароходы.

Г. ЦАРИЦЫНЪ.

Г. Царицынъ принадлежитъ къ уѣзднымъ городамъ Саратовской губерніи, 366 в. отъ Саратова, 994 в. отъ Москвы и 1,667 в. отъ С.-Петербурга.

Время его основанія относить ко времени присоединенія къ Русской державѣ царства Астраханскаго. В: то время онъ былъ крѣпостью, поставленною для охраненія границъ нашихъ отъ набѣговъ кочевавшихъ Азіатскихъ народовъ, и охранялся стрѣльцами.

Весною 1670 г., Разинъ подступилъ къ Царицыну. Стрѣльцы вмѣсто того чтобъ защищаться, измѣнили, и отворивъ ворота, впустили Разина въ крѣпость. Стенка злодѣйствовалъ, утопилъ Царицынскаго воеводу Тургенева и всѣхъ служилыхъ людей, а вмѣстѣ ихъ разграбилъ и подѣлялъ между своими сообщниками.

Когда въ Москвѣ узнали о продѣлкахъ Разина, то послали оттуда стрѣльцовъ, подъ начальствомъ Лопатина. Они подошли къ Царицыну на лодкахъ и во время боя съ казаками, избѣнили и перешли на сторону Разина. Разинъ пошелъ отсюда на Черный Ирѣ, потомъ на Астрахань, оттуда въ верховые города Волги, потомъ снова двинулся къ Царицыну, гдѣ ему уже не было такой удачи какъ прежде. Тутъ онъ былъ схваченъ казаками и переданъ въ руки правосудія.

Въ 1707 г. разграбилъ Царицынъ бунтовщикъ Булавинъ.

Въ 1722 г. поѣхалъ Царицынъ Петръ Великій. Державный повелитель объѣхалъ крѣпость, слушалъ въ Троицкой церкви обѣдню, гдѣ самъ читалъ Апостола и крѣпость пожаловалъ Царицѣ Екатеринѣ I. При этомъ Государь утвердилъ права города на земли и окруженный народомъ, подарилъ ему свою трость, сказавъ: „вотъ вамъ моя трость, какъ я управлялся ею съ друзьями, такъ вы обороняйтесь ею противъ враговъ.“ Потомъ снялъ съ головы картузь и отдавая его народу же, присовокупилъ: „какъ никто не смѣетъ этотъ картузь съ головы Царскаго Величества снять, такъ никто не смѣетъ васъ изъ Царицына выводить.“ Картузь и трость хранятся въ Царицынской городской Думѣ.



КАРТУЗЪ И ТРОСТЬ ПЕТРА ВЕЛИКАГО.

Въ 1772 г., какъ уже было сказано, содержался въ Царицынѣ самозванецъ Богомоловъ, и какъ Царицынцы принимали его сторону и бунтовались, то гарнизонъ его былъ весь смѣненъ, а народу было строго запрещено сходиться.

Черезъ два года подступалъ къ Царицыну Пугачевъ. Комендантъ крѣпости, Цицлетевъ и Саратовскій комендантъ Вошнякъ распоряженіями своими отбили приступъ самозванца. Они сбили Пуга-

чевскія батареи и потопили его суда и тѣмъ заставили его отступить.

Черезъ годъ тутъ былъ приговоренъ къ ссылкѣ въ каторжную работу еще предводитель разбойничьей шайки, Захетаевъ.

Въ 1773 г. Царицынъ сдѣланъ былъ военодскимъ городомъ и въ немъ управлялъ воевода.

Въ 1796 г. Царицынъ былъ присоединенъ къ Саратову, и съ учрежденіемъ Саратовской губерніи, онъ сдѣланъ ея уѣзднымъ городомъ.

Царицынъ расположенъ на возвышенномъ берегу Волги, сажень въ 20 вышиною и перерѣзанъ оврагомъ, раздѣляющимъ его на двѣ части. По дну оврага течетъ рѣчка Царица. Выше устья лежатъ городъ, ниже — казачья слобода, ниже которой тянется рядъ красивыхъ строеній строящейся тутъ желѣзной дороги, которая должна соединить Волгу съ Дономъ между Царицыномъ и Калачомъ. Тогда нѣтъ сомнѣній, что Царицынъ будетъ поставленъ на степень важнѣйшихъ торговыхъ городовъ на Волгѣ: своимъ транзитнымъ путемъ отобьетъ всю торговлю отъ Сожовки, Камышина и Дубовки и привлечетъ подобно Рыбинску массы капиталовъ.

Но все это пока еще въ будущемъ, въ настоящее же время Царицынъ бѣденъ и малолюдень, окружающіе его несли служатъ началомъ къ стеному пространству, лежащему по обѣимъ берегамъ Волги, до самаго ея устья. Его окрестности сысучи, безлѣсны и унылы. Отсюда начинаются степныя кочевья Калмыковъ, ихъ кибитки стоятъ за городомъ, гдѣ бродятъ воны чумаковъ, перевозящихъ товары изъ Царицына на Донъ и привозящихъ оттуда интрацитъ. Товары, перевозимые ими, идутъ большею частію въ Ставрополь — на Кавказъ, и доставляются съ Нижегородской ярмарки.

Въ Царицынѣ церквей православныхъ — 6. Домовъ каменныхъ — 10, деревянныхъ — 907. Лавокъ каменныхъ — 34, деревянныхъ — 24. Училище и богадѣльня. Жителей: мужчинъ 3,485, женщинъ 3,542, всего 7,027 душъ. Изъ нихъ кунечества 1,030 д., а торгующихъ по свидѣтельствамъ разнаго рода 543, въ томъ числѣ: по 2-й гильдіи — 1, по 3-й — 128, иностранныхъ гостей —

2, крестьянъ и прикащиковъ—16 и по билетамъ на лавки—396. *Заводовъ* всего 3,—пивоваренный и два кирпичныхъ.

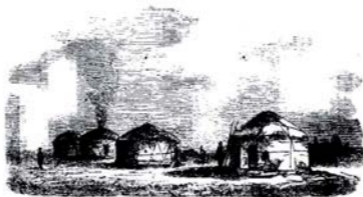

ЦАРИЦЫНСКАЯ КИБИТКА.

Торговля транзитная, какъ мы уже сказали, незначительна, внутренняя также ничтожна; жители занимаются рыбной ловлей и мѣлкой торговлей, преимущественно въ продажѣ жизненныхъ припасовъ судорбочимъ и рабочимъ на желѣзной дорогѣ.

Отъ Царицынской пристани отходятъ до 12 судовъ съ грузами на 9) т. р. сер. Пришло въ 1860 г. 237 судовъ и 14 плотовъ на сумму 720,995 р. Грузы на нихъ привезены преимущественно для новостроющейся желѣзной дороги.

На 2,501 в. встрѣчаются отмѣли. Онѣ находятся по обѣимъ берегамъ и ежегодно измѣняютъ свое положеніе; фарватеръ лежитъ между ними и не бываетъ уже 50 саж.

На 2,516 в. впадаетъ въ Волгу съ правой стороны р. *Сарта*. Въ 7 верстахъ отъ нея устья лежитъ колонія Сарента. Жителей въ ней считается до 450 душъ. Исторія ея основанія уже разсказана нами при общемъ обзорѣ колоній; изъ нее видно, что это самая передовая колонія изъ всѣхъ остальныхъ, какъ по трудолюбію и нравственности жителей, такъ и по своему устройству. По наружности она походитъ на городъ, процвѣтающій во всѣхъ отношеніяхъ. Жители ея по образованію стоятъ гораздо выше своихъ собратьевъ; между ними есть окончившіе воспитаніе въ германскихъ университетахъ. Фабричность стоитъ здѣсь на высокой степени совершенства. Въ ней находятся фабрики: каменной посуды, горчи-

ная, табачная, хлопчато-бумажная и недавно устроены сахарный заводъ для добыванія сахара изъ сорго (индійское просо), но говорить, что это предпріятіе неудачно.

Для сбыта своихъ произведеній, Сарептское общество имѣетъ въ Петербургѣ свой магазинъ, помѣщающійся въ Колюгвардейскомъ переулкѣ въ собственномъ домѣ.

На 2,530 в. Волгу перерѣзываетъ поперегъ каменная гряда, которую жители называютъ *орудками*. Въ полую воду они не видны, а по спадѣ вода судовой фарватеръ не превышаетъ 50 саж.

На 2,615 в., на правомъ берегу, расположенъ городъ Черный Яръ, у котораго останавливаются пароходы общества „Самолетъ“.

Г. ЧЕРНЫЙ ЯРЪ.

Черный Яръ—уѣздный городъ Астраханской губерніи. Разстояніе его отъ Астрахани 256 в., отъ Москвы 1,147 в. и отъ С.-Петербурга 1,820 в.

Городъ основанъ Царемъ Михаиломъ Ѳеодоровичемъ въ 1627 г., въ видахъ огражденія Русскихъ каравановъ отъ нападеній Калмыковъ. Расположенъ на крутомъ и песчаномъ обрывѣ, бѣдентъ и наружностію, бѣдентъ и торговлей; словомъ, это городъ построенный по случаю. Жители его занимаются болѣе рыбной ловлей.

Въ немъ считается: *церквей* православныхъ — 2. *Домовъ* каменныхъ — 2, деревянныхъ — 532. *Лавокъ* каменныхъ — 9, деревянныхъ — 57. *Училище* и *больница*. *Жителей* мужчинъ — 1,923, женщинъ — 2,270, всего 4,193 души.

Къ Черноярской *пристани* въ мѣлководіе пароходы не подходятъ, а останавливаются нѣсколько ниже. Изъ торговыхъ судовъ къ ней подходятъ только *осланки* и *доцанники*, всего до 15, съ хлѣбомъ и мѣлками лѣдѣлками, всего на сумму до 30 т. р. сер. Отходятъ до 25 такихъ же судовъ, болѣе съ рыбой и икрой и сарачинскимъ пшеномъ, на сумму до 25 т. р. сер. въ годъ.

Отъ Чернаго Яра начинаютъ встрѣчаться по берегу рыболовныя ватаги и казачьи станицы и простыя селенія, а на 2707 в. расположены строенія Калмыцкаго Зайсанта Черентъ-Янкура.

На 2,762 в. пароходъ подходитъ къ Енотаевской пристани.

Г. ЕНОТАЕВСКЪ.

Енотаевскъ — уѣздный городъ Астраханской губерніи, находится на правомъ берегу Волги, въ 141 в. отъ Астрахани, 1,262 в. отъ Москвы и 1,935 в. отъ С.-Петербурга.

Основаніе земляной крѣпости въ Енотаевскѣ положено въ 1741 г. для отвращенія калмыцкихъ набѣговъ. Первоначальные его жители были воинскіе чины, къ которымъ мало-по-малу присоединялись принявшіе православіе Калмыки. Татары, ссыльные и бродяги. Впрочемъ, не одинъ Енотаевскъ населенъ былъ подобными людьми: *ими заселялась почти вся Астраханская губернія. Въ 1803 г. крѣпость переименована въ городъ, который и поступилъ въ составъ Астраханской губерніи.*

Енотаевскъ расположенъ на небольшой возвышенности и окруженъ равниною, захватывающею и Черный Яръ и не имѣющею никакихъ возвышеній.

Въ немъ: *приходское училище и больницы, церквей:* каменныхъ — 1; деревянныхъ — 1; *домовъ* каменныхъ — 4, деревянныхъ — 312; *лавокъ* деревянныхъ — 26; *жителей:* мужчинъ — 1145, женщинъ 1008, всего 2153 души. Енотаевскіе Калмыки исповѣдуютъ ученіе Ламы.

Торговли почти нѣтъ въ городѣ, главный промыселъ состоитъ въ рыболовствѣ и добываніи жиру изъ бѣшенки, всего въ количествѣ до 1,400 пудовъ. Этимъ промысломъ преимущественно занимаются казаки, и лѣтомъ и зимою. Нѣкоторые изъ нихъ пахутъ землю, но весьма небрежно. Хлѣбопашествомъ занимаются преимущественно Русскіе, составляющіе болѣе зажиточный классъ людей, но оно и у нихъ не въ блестящемъ положеніи; жгучее солнце и сильныя жары часто уничтожаютъ всѣ труды земледѣльца. Болѣе другихъ промысловъ удачно скотоводство. Имъ занимаются преимущественно Калмыки и Киргизы, а за ними Русскіе, но и этого рода промышленность часто бываетъ неудачна, *скотъ пасется круглый годъ*

на подножномъ корму и часто гибнетъ отъ жателей и морозовъ.

Отъ Енотаевска характеръ обвяхъ береговъ Волги совершенно стеной; сыпучіе пески, покрытые рѣдкой травой, тянутся на необозримыя протяженія. Зеленая растительность встрѣчается только на островахъ, поросшихъ тальниковымъ лѣсомъ; по берегамъ изрѣдка встрѣчаются селенія, станицы и ватаги, нѣсколько оживляющія эту мертвую природу, и кое гдѣ раскинуты кибитки Калмыковъ, пасущихъ тутъ свои стада.

На 2,855 верстѣ, на луговой низменности, расположены строенія Калмыцкаго князя Тюменя. Это резиденція князя. Тутъ есть и богомолья, и двухэтажный деревянный домъ и прочія службы и кибитки, въ которыхъ помещается онъ на лѣто со своей семьей. Все это обсажено деревьями и находится на загородномъ жилище зажиточнаго человѣка. Строенія имѣютъ оригинальную архитектуру, въ родѣ китайской. Здѣсь считается до 300 жителей и болѣе 50 постоянныхъ кибитокъ.

На 2,896 в. отъ Волги, отдѣляется р. *Бузоль*, впадающая въ Каспійское море. Она судоходна и на ней производится значительная рыбная ловля.

На 2,918 в. вытекаетъ изъ Волги же, рѣчка *Балчукъ*, впадающая въ Бузоль.

На 2,921 в., на лѣвомъ берегу, лежатъ *хутора*, принадлежащія Астраханскому Архіерейскому дому.

На 2,939 в., по правому берегу, раскинуто селеніе *Калмыцкій Базаръ*, къ которому приписаны до 150 Калмыковъ и до 40 постоянныхъ кибитокъ. Здѣсь живетъ Калмыцкій Лама и находится молитвенный домъ, а для торгу построены 13 мелочныхъ лавокъ.

Версты полторы ниже, встрѣчается селеніе *Татарская Солянка*, въ которомъ считается до тысячи юртовыхъ Татаръ, приписанныхъ къ г. Астрахани.

На 2,943 в. изъ Волги отдѣляется р. *Балда*, потомъ р. *Кумумъ* — обѣ идутъ въ предѣлахъ г. Астрахани, а на послѣдней поставлены пристани для пароходовъ.

Г. АСТРАХАНЬ.

Исторія. Астрахань, губернской городъ Астраханской губернии. Земли занимаемая ею въ настоящее время, въ глубокой древности составляли часть той огромной страны, которую Греки и Римляне называли общими именами Скифии и Сарматии.

Въ первыя времена христіанства, одинъ за другимъ здѣсь обитали Аланы, Угры, Волгары и подъ конецъ Хазары, покорившіе почти всю землю, лежащую между Волгою, Кавказскими горами и Чернымъ моремъ. Главный ихъ городъ былъ *Атиль* или *Атель*.

Въ концѣ IX вѣка мы видимъ земли Астраханскія, раздѣленныя на три части: правый берегъ Волги, до р. Маныча занимали Хазары. Часть лѣваго ея берега и по Каспійскому морю до Урала, населяли Хвалиссы, а въ остальной части, вверхъ по Волгѣ жили Печенѣги.

Вскорѣ послѣ этого, воинственные племена, переходя изъ Азии въ Европу, оставляли слѣды свои по Астраханской губернии. Укажемъ на болѣе достопримѣчательныя изъ нихъ: то были Маджары, Волгары и Монголы, извѣстные у насъ подъ именемъ Татаръ.

Татары при второмъ нашествіи своемъ на Россію овладѣли берегами Волги, Дона и Каспійскаго моря, истребили большую часть здѣшнихъ жителей и заселили этотъ край. Въ началѣ XIV вѣка приняли Магометанскую вѣру, основали Казань, потомъ возобновили древній Атель, подъ названіемъ *Аджа-Тархани* или *Асторожани*, которая подъ этимъ именемъ и сдѣлалась извѣстной въ нашихъ лѣтописяхъ.

Будучи достойнымъ Золотой Орды, которой столица Серай была на берегахъ р. Ахтубы, а по ея паденіи столицей особыхъ хановъ, Астрахань безпрестанно терпѣла нападенія Черкесовъ и Крымцевъ. Слабые ханы, нѣсколько разъ прибѣгали подъ покровительство великихъ князей Россійскихъ. Послѣдній изъ нихъ, Ямгурчей добровольно призналъ себя данникомъ царя Іоанна IV Васильевича. Но грозный Царь мало вѣрилъ въ чистосердечіе Ямгурчей и не празд-



АКТАУ.

новать своего новаго приобрѣтенія. И дѣйствительно, оболщенный Крымскій ханомъ Девлетъ-Гиреемъ и Ногайскімъ княземъ Юеуфомъ, Ягурчей измѣнилъ, началъ тѣснить Русскихъ, бывшихъ въ Астрахани и даже ограбилъ государева посла. Тогда Иоаннъ, побуждаемый местию за оскорбленіе посла, далъ Дербышу, бывшему царемъ Астраханскимъ еще до Ягурчей, отборное войско, подъ начальствомъ князя Провскаго-Шемякина. Передовой полкъ, предводительствуемый княземъ Вяземскимъ, близъ Чернаго острова разбилъ нѣсколько сотъ Астраханцевъ. Ягурчей устрешенный побѣдой, бѣжалъ въ Азовъ, а станъ и семейство его достались побѣдителямъ (1554 г.). Астрахань была занята. Дербышъ посаженъ царемъ Астраханскимъ, и вмѣстѣ съ мурзаями и народомъ покаялся быть вѣрнымъ царю Московскому и платить ему ежегодно дань изъ 40 т. алтынъ и 3 т. рыбъ. Но и Дербышъ оказался не лучше Ягурчей; онъ вступилъ въ тайныя сношенія съ Крымскимъ ханомъ Девлетъ-Гиреемъ, нашимъ непримиримымъ врагомъ. Иоаннъ, провѣдавъ о новой измѣнѣ, послалъ Стрѣлецкаго голову, Ивана Черемилкова съ повелѣніемъ наказъ измѣнника. Тогда Дербышъ открыто объявилъ войну, но былъ разбитъ и бѣжалъ за своимъ предшественникомъ въ Азовъ. Астрахань окончательно осталась за нами (1557 г.), и съ того времени цари Россійскіе стали именоваться и царями Астраханскими.

Новопокоренный городъ обнесли валомъ и палисадомъ и посадили туда воеводу и стрѣльцовъ для занятія гарнизона, поручивъ имъ охранять уединенную и отдѣльную колонію.

Крымскій ханъ постоянно однакоже требовалъ уступить ему Астрахань и подъ этимъ предлогомъ, перѣдко нападалъ на наши границы. Наконецъ чрезъ 12 лѣтъ послѣ завоеванія ее нами, Турецкій Султанъ Селимъ, задумалъ овладѣть Астраханью. Не извѣстно имѣлъ ли онъ виды только на нее, или желалъ овладѣть и Персією, только въ 1569 г. онъ снарядилъ огромную экспедицію изъ 50 т. Крымцевъ, 15 т. Спаговъ и 2 т. Яничаръ. Паша съѣхъ на суда съ этимъ грознымъ ополченіемъ и поплылъ вверхъ по Дону и дойдя до перевала съ Дона на Камышинъ, приступилъ къ рытью канала къ Волгѣ. Работа не удалась. Паша отослалъ

тяжелые сапранды назадъ, а самъ, перейдя на легкъ Волгу, подошелъ къ Астрахани и сталъ укрѣпляться. Между тѣмъ изъ Москвы пришелъ съ войскомъ князь Петръ Серебряный. Устрашенный Паша бѣжалъ, погубивъ въ стѣнахъ почти все войско.

Борисъ Годуновъ первый обратилъ вниманіе на юговостоки Россіи, построилъ въ Астрахани каменную крѣпость (Кремль), а царь Михаилъ Феодоровичъ присоединилъ къ ней Бѣлый городъ, и учредилъ здѣсь Архіепископство.

Смуты начавшіяся въ Россіи со смертію Годунова, дошли и до Астрахани. Въ 1605 г. вспыхнулъ здѣсь бунтъ по случаю признанія царемъ перваго Самозванца. Чернь склонилась на его сторону, и ожесточенная увѣщаніями Архіепископа Феодосія, убѣждавшаго ихъ въ дѣйствительной кончинѣ царевича, связали святителя и съ безчестьемъ отвезла въ Москву. За этимъ городъ и Архіерейскій домъ былъ разграбленъ. Между тѣмъ Лжедмитрій былъ убитъ, къ мятежникамъ присоединились Донскіе и Терскіе казаки, ворвались въ Астрахань и разорили и разграбили купеческіе дома, прикрывая свои дѣйствія именемъ царевича Петра, которое принялъ на себя какой-то бѣглець, Василій Елагинъ.

За ними въ 1608 г., атаманъ Заруцкій и Марина, жена Лжедмитрія, пошли въ восточные предѣлы Россіи и набрали толпы бунтовавшихъ казаковъ, подступили къ Астрахани. „И нача Астраханцамъ дѣлати тѣсноту великую и воеводу, князь Иванъ Дмитріевича Хворостинина казнилъ и бѣше въ Астрахани межъ ними разнь великая“, повѣствуетъ современный дѣтописецъ, пока Терскій воевода Головинъ не вытѣснилъ отсюда Заруцкаго, принудивъ его бѣжать къ Уралу. Въ рукописи Астраханскаго губернскаго правленія подъ № 2, объ очищеніи Астрахани отъ воровъ и поимкѣ Заруцкаго и Марины сказано: „Вожію милостию и Пресвятыи Богородицы и всѣхъ Святыхъ молитвами и государя, царя и великаго князя Михаила Феодоровича всея Русіи счастиемъ Астрахань отъ воровъ очистилась и воровку Марину съ в и Иванку Заруцкаго поймали“.

Въ 1660 г. Астрахань испытала новыя бѣдствія. Татары окружили городъ, разорили его и принудили жителей удалиться

въ Кремль. Ему также угрожала опасность, но воевода Прозоровскій прогнать ихъ и какъ говорить преданіе, будто бы истребилъ до 10 т. неприятелей. На память этого событія сооруженъ въ кафедральномъ соборѣ придѣлъ во имя Афанасія и Кирилла и день этотъ нѣсколько лѣтъ сряду праздновался крестнымъ ходомъ.

Это нападеніе Татаръ было однакоже послѣднимъ. Съ того времени постепенное возрастаніе могущества Астрахани не требовало помощи изъ Москвы. Но торговля города не смотря на выгодное его положеніе развивалась медленно. Ей много мѣшало населеніе, состоявшее большею частію изъ служивыхъ людей для гарнизона, плѣнныхъ, ссыльныхъ, либо бродягъ, населявшихъ особую слободу, которая и по нынѣ сохранила названіе безродной.

Понятно, что такому разнохарактерному сословію было не до торговли, оно было склонно болѣе къ насильственнымъ обогащеніямъ чрезъ грабежи и разбои, чѣмъ къ правильной гражданской жизни. Ктому же постоянные разбои казаковъ и не обезпеченные и дурные пути сообщеній, дурной климатъ и даль, постоянно препятствовали не только торговлѣ, но даже заселенію, и потому Астрахань была бѣдна и состояла единственно изъ Кремля, около котораго толпились домишки и мазанки, да нѣсколько церквей и монастырей. Единственные промыслы того времени состояли въ добываніи соли изъ окрестныхъ озеръ, да разведеніи огородовъ и садовъ. Торговля, каковая была, находилась въ рукахъ Армянъ, Персіанъ и Индѣйцовъ, изъ которыхъ впрочемъ только Армяне упрочились раньше всѣхъ и поселились на отведенныхъ имъ мѣстахъ, на Садовомъ бугрѣ, гдѣ нынѣ Армянскій Воздвиженскій соборъ.

Царь Алексѣй Михайловичъ впервые обратилъ особое пощеченіе на Астрахань, приказавъ распространять садоводство и разводить хлопчатую бумагу и марену, а для усиленія торговли сносился съ Персидскимъ шахомъ и посылалъ гонцовъ даже въ Индію. Утвердилъ въ 1667 г. Армянскую торговую компанію, называвшуюся *Джувль-Финскою*, обязавъ ее весь шелкъ доставлять въ Россію. Для безопасности торговли отъ разбоевъ казаковъ, строилъ укрѣпленія, построялъ корабль *Орель* для защиты торговли по морю Каспійскому и даже приказывалъ сочинить карту этого моря...

Между тѣмъ съ Калмыковъ, кочевавшихъ въ Астраханскихъ степяхъ и считавшихся нашими подданными, брались неоднократно обещанія не сноситься съ неприятелями Россіи, не ходить на Астрахань, а Казакамъ строго подтверждалось „на Волгу для воровства не ходить“. Такія подтвержденія служатъ лучшимъ свидѣтельствомъ тогдашняго состоянія края и ручательствомъ за благія намѣренія правительства.

Но всѣ эти благія начинанія были разрушены появленіемъ Стеньки Разина. Въ 1665 г. онъ съ многочисленной своей шайкой изъ бродягъ, пустился на грабежи по Волгѣ, жегъ и опустошалъ приволжскія селенія, а при одномъ изъ нихъ, Чуркинскомъ, основалъ себѣ убѣжище и по нимъ извѣстное подѣ именемъ *стана Разина*. Въ 1667 г. его шайка разграбила противъ Камышина судно патриарха Іосифа и перевѣшала всѣхъ бывшихъ на немъ людей. Разоривъ Царицынъ Разинъ двинулся къ Астрахани и остановился въ 30 отъ нее верстахъ. Тогдашній воевода Астраханскій, Хилковъ выслалъ противъ него войско изъ стрѣльцовъ, но оно было побито или передано на сторону мятежника при устьѣ р. Яика (Урала). За тѣмъ Разинъ овладѣлъ Уральскомъ, гдѣ сопротивлявшихся зарывалъ живыми въ ямы, рубилъ, либо вѣшалъ. Отсюда онъ бросился на Каспійское море, сжегъ корабль *Орелъ*, разорилъ многіе Персидскіе города и разбилъ на голову хана или намѣстника Гилянскаго. Устрашенные его успѣхомъ Персіане, подозрѣвали что онъ дѣйствуетъ по наущенію нашего правительства. Когда же подозрѣніе дошло до Москвы, то воевода Хилковъ былъ смѣненъ, и начальство надъ Астраханью поручено было князьямъ Львову и Прозоровскимъ: Ивану и Михаилу. Львовъ нагналъ Разина у самаго взморья, взялъ его и доставилъ въ Астрахань, а семерыхъ товарищей отправилъ въ Москву. Преданіе умалчиваетъ почему эти негодяи были отосланы обратно въ Астрахань. Но извѣстно, что они бѣжали съ дороги. Стенька ушелъ изъ Астрахани — и снова появился на Дону.

Въ 1670 г. онъ съ новыми силами бросился на Царицынъ и разграбивъ его, пошелъ на Астрахань. Между тѣмъ въ городѣ обнаружился духъ возмущенія, стрѣльцы требовали настоятельно жалованья, или отказывались повиноваться. Прозоровскій удовле-

творилъ ихъ, занявъ денегъ въ Троицкомъ монастырѣ. Разинъ подойдя къ Астрахани, остановился около Шаренаго бугра, а въ городъ послалъ лазутчиковъ. Митрополитъ Іосифъ ободрялъ жителей и молился на площадяхъ. Прозоровскій слѣдилъ зорко за охраной Кремля и за духомъ народа и гарнизона, но все было напрасно, измѣна была подготовлена, и когда войска Разина пошли на приступъ, стрѣльцы помогали имъ взлѣзть на стѣны и отворили ворота! — Астрахань погибла, вѣрные защитники были изрублены, воевода Прозоровскій былъ схваченъ у воротъ Вознесенскихъ и проколотъ копьемъ. Братъ его палъ при дверяхъ собора, защищая входъ. Разъяренныя толпы грабителей не давали никому пощады, убивали даже дѣтей. Раненый Прозоровскій былъ сброшенъ съ роската, дѣти его повѣшены. Казна разграблена, гостинные дворы: Русскій, Персидскій, Индѣйскій и Бухарскій — опустошены. Оставался пока неприкосновеннымъ митрополитъ Іосифъ. Злодѣи, опасаясь твердости святителя, составили кругъ (сходку) и рѣшили погубить и его.

11 Мая 1671 г. они послали нарочнаго къ Іосифу, который находился въ соборѣ. Іосифъ вышелъ къ нимъ въ полномъ облаченіи съ крестомъ въ рукѣ. Они упрекали его въ сношеніяхъ съ Терекомъ и Дономъ, которые въ то время отложились отъ разбойниковъ, а святитель убѣждалъ ихъ принести повинную Государю, но все было напрасно. Неистовая толпа съ бранью начала покушаться на одежду Іосифа. Тогда святитель вручилъ крестъ, панагію и хитру священникамъ, разоблачился и схваченный злодѣями, отведенъ на *Зеленый дворъ*. Тамъ палачъ Дарька, и его помощникъ, по имени Ветчина, повѣсили его на огонь, запылала одежда — палачи разодрали ее на части и обнажили страдальца. За тѣмъ положили его на костеръ и послѣ такой ужасной пытки сбросили съ роската... „а когда онъ, святитель (говорить рукопись семинаріи) упалъ на землю и въ то время былъ великъ стукъ и страхъ, отъ чего и воры, будучи въ кругу, утрашились и замолчали на долгое время, съ треть часа стояли, повѣся головы и другъ съ другомъ ничего не говорили, яко изумленные“.

Астрахань освобождена была уже въ Ноябрь 1671 года бояриномъ Милославскимъ. до того же времени бунтовщики проживали въ ней и злодѣйствовали безнаказанно.

Въ 1705 г. вспыхнулъ новый бунтъ въ Астрахани: архимандритъ Вознесенскаго монастыря, Рувимъ, вмѣстѣ съ братією и нѣкоторыми изъ стрѣльцовъ возмущили городъ слухами, касательно нововведеній и замысловъ правительства, отъ которыхъ будто бы должно было поколебаться православіе. Стрѣлецкіе головы Носовъ, Журавлевъ и Иларіоновъ приняли сторону мятежа, разнесли его по станціямъ Яицкимъ и Гребенскимъ, окрестности Астрахани также поднялись, и начались грабежи, наслія и убійства, при чемъ истреблены были почти все Нѣмцы. Петръ Великій послалъ на усмиреніе бунта фельдмаршала Бориса Шереметьева. Царь, занятый войной со Шведами, былъ весьма обрадованъ, когда получилъ отъ него извѣстіе объ усмиреніи бунта.

Но не одиѣ эти бѣдствія посѣщали Астрахань. Лѣтописи передаютъ намъ, что въ 1668 г. она была разрушена землетрясеніемъ. Въ 1692 г. ее посѣтило моравое повѣтріе, отъ котораго умерло однихъ коренныхъ жителей до 10 т. человѣкъ. Въ 1709 г. въ Астрахани сторѣло до 600 домовъ и въ томъ числѣ гостинный дворъ, со множествомъ товаровъ. Въ 1806 году ее посѣтила чума, а въ 1823 г. въ первый разъ въ ней появилась холера, отъ которой погибло до 10 т. жителей. Въ 1830 г. она снова появилась въ Астрахани и оттуда перешла въ Россію и охватила всю Европу.

Въ 1712 г., при разореніи Шамахи Лезгинами, Русскіе купцы понесли убытку на 4 миліона рублей. — Это обстоятельство послужило Петру 1-му поводомъ къ объявленію Персіи войнѣ; къ этому присоединились замыслы Великаго изъ востокъ, гдѣ, какъ донесъ ему Туркменецъ Ходжа-Нефесъ, будто въ р. Аму-Дарьѣ находится песочное золото, и воспламененное воображеніе монарха рисовало возможность объ открытіи пути въ Индію. Такъ ли или иначе, но Петръ снарядилъ экспедицію въ Хиву, подъ начальствомъ князя Бекевича Черкаскаго, окончившуюся смертію начальника и истребленіемъ всего отряда.

1722 г., 15 Июня, Петръ прибылъ самъ въ Астрахань съ войскою, посаженнымъ на судахъ, строившихся на Волгѣ, и въ тотъ же день объявилъ войну „злоумышленникамъ и бунтовщикамъ, которые противъ его шахскаго величества, нашего любезнаго пріятеля и сосѣда взбунтовались....“ и съ 100,000 войскою и 400 судами пошелъ „на оныхъ бунтовщиковъ.“ Удѣлствомъ этого похода было занятіе Тархи, Дербента, построена новая крѣпость на р. Сулакѣ, св. Креста, взяты Гилянъ, Баку и Сальянъ.

Въ исходѣ Сентября Петръ возвратился въ Астрахань.... Пребываніе его въ городѣ оживило край; все закипѣло дѣятельностію. Петръ основалъ здѣсь портъ и заложилъ Адмиралтейство; Астрахани даровалъ право губернскаго города, а въ 1724 г. повелѣлъ построить въ Сальянѣ крѣпость.

Но вскорѣ Петра не стало. Наслѣдники могучаго царя не могли удержать его завоеваній, тѣмъ болѣе что Персією вскорѣ овладѣлъ могучій Надиръ-Шахъ, и мы возвратили Персіи все взятое Петромъ. За то получили право безошпинной торговли и намъ открытъ былъ свободный путь въ Индію. Промышленная и торговая дѣятельность Астрахани начала усиливаться. Въ 1751 г. разрѣшено было кунечеству устроить свою судовую компанію, съ исключительнымъ правомъ плаванія по Каспійскому морю.

Въ 1726 г., составилаь другая кампанія для возстановленія торговли съ Хивой и Бухарой, а въ 1759 составилаь третья — подъ именемъ Персидской, съ правомъ торговать по восточному берегу Персіи.

Права Джульфинской компаніи рушились сами собою во время Персидской войны. На ея мѣсто составилаь Англійская компанія съ правомъ торговать на Каспійскомъ морѣ (1734 г.), но она не соотвѣтствовала видамъ нашего Правительства и къому же была ограблена на 80 т. фун. стерлинговъ по смерти Надира. Въ 1758 г. составилаь четвертая компанія Персидскаго торгова, съ правомъ торговать съ Персією сухою путемъ и моремъ. И всѣ эти компаніи не должны были стѣснять рыболововъ и тюленьщиковъ.

Рыбные промыслы были отняты отъ духовенства въ 1704 г. и отданы въ 1731 г. на откупъ Раевского, который пріявалъ всѣ

воды Царицынскія, Черноморскія, Гурьевскія и всѣ казенныя рыбныя ловли и учуги, вмѣстѣ съ тюленьими промыслами на 5 лѣтъ, начиная съ 1743 г.; но чрезъ два года Раевскій былъ отозванъ. Въ 1757 г. рыбный промыселъ отданъ былъ купцу Корытину, а тюлений — графу Шувалову. Садоводство также начало улучшаться, для чего оно отдано было подъ завѣдываніе дѣятельнаго и опытнаго венгерца Паробича. Наконецъ приступлено было къ устройству канала для осушенія болотистой мѣстности Астрахани. Каналъ этотъ оконченъ въ 1817 году, иждивеніемъ гражданина Варварція и по нынѣ носить его имя.

Императрица Екатерина, въ 1762 г. уничтожила всѣ компаніи — и указала порты для торга съ Персією, гдѣ были назначены консулы и товары велѣно продавать не ниже тѣхъ цѣнъ, какія назначены будутъ ими обще съ купцами, не менѣ шести.

Эти мѣры ослабили однакоже торговлю, и она замѣтно начала упадать. Таковою нашель ее Гмелинъ въ 1760 г. Потомъ она снова начала подниматься. Для расширенія ея, въ 1773 г. обнародованъ уставъ Азіатской торговой компаніи, походившій нѣсколько на Остъ-Индскую Англійскую компанію. Капитану 2 ранга Войновичу, поручено было построить укрѣпленіе на одномъ изъ юго-восточныхъ острововъ Каспійскаго моря. Онъ построилъ его на южномъ берегу Астрабадскаго залива, но былъ схваченъ измѣннически Персіанами и принужденъ срыть всю работу.

Съ начала царствованія императрицы Екатерины II, управленіе Астраханью поручено было Генераль-Маіору Бекетову, человѣку дѣятельному и просвѣщенному. При немъ сады, пришедшіе со смертію Паробича въ упадокъ, отданы были городу. Рыбные промыслы отданы были купечеству, безъ права монополіи. Утвержденъ былъ планъ городу, по которому Астрахань нынѣ построена, учреждены нѣкоторыя училища и многія земли казенныя были либо подарены вельможамъ и монастырямъ, либо проданы съ цѣлью скорѣйшаго ихъ заселенія.

Въ 1784 г. Астраханская губернія переименована была въ область и присоединена къ Кавказскому намѣстничеству. Въ 1796 г. ей возвращено прежнее значеніе губерніи, а въ 1801 г. Астра-

хавская губернія была отдѣлена отъ Кавказской области и приедена въ то положеніе, въ какомъ находится въ настоящее время.

Топографія. Старая Астрахань, подъ именемъ Хаджи-Тархана или Цитарахана находилась въ 8 верстахъ отъ нынѣшняго города, гдѣ теперь урочище Жаренный или Шареный бугоръ, гдѣ одно время добывали селитру.

Нынѣшній городъ находится подъ $46^{\circ} 21'$ сѣв. шир. и $65^{\circ} 42'$ в. д., въ 1,042 в. отъ Москвы и 2,076 в. отъ С. Петербурга и расположенъ на буграхъ Заячьемъ, Голодномъ, Ильинскомъ и Киселевомъ. Говоря вообще о мѣстоположеніи города, его можно раздѣлять на четыре части, пересекаемыя рѣками и каналомъ Варварціа. Первая изъ нихъ лежитъ между Кутумомъ и каналомъ, вторая за каналомъ, третья за р. Кутумомъ и четвертая тамже, къ востоку отъ первой.

Въ *первой части* находятся: *Кремль*, въ которомъ помѣщаются кафедральный Соборъ, съ величественною колокольнею; Троицкій (упраздненный) монастырь; Архіерейскій домъ съ Духовною Консисторіею, Военный госпиталь и казармы.

Отъ Кремля, чрезъ ворота Соборной колокольни, начинается *Московская* улица, при началѣ которой расположенъ обширный го-стинный дворъ, а напротивъ, чрезъ улицу, домъ градскаго общества. Далѣе встрѣтится четыре-угольная, довольно большая площадь, съ садомъ по срединѣ. По восточную сторону площади находится губернаторскій домъ и по сѣверную — зданіе, гдѣ помѣщается управленіе Астраханскаго казачьяго войска. Къ западу — домъ принадлежавшій прежде Шотландской миссіи, гдѣ помѣщаются публичная бібліотека и музей. Южная сторона площади застроена казенными зданіями: Приказа Общественнаго Призрѣнія, Архива и Гимназіи.

Отъ площади идутъ въ четырехъ направленіяхъ улицы: идущая къ югу — доводитъ до городского выѣзда и на ней помѣщаются: зданіе гимназіи, домъ почтовой конторы, нѣсколько частныхъ домовъ хорошей архитектуры, а на бугрѣ у противоположнаго конца улицы находятся зданія Приказа Общественнаго Призрѣнія, занятая городской больницею — эта улица называется *Полицейскою*.

Улица идущая къ востоку отъ Кремля, служить продолженіемъ Московской улицы. Отъ площади она начинается у дома губернатора и проходитъ чрезъ площадь. До площади, по ней расположены зданія судебныхъ палатъ, лучшіе магазины, морскія казармы, гдѣ помѣщаются жеватые нижніе чины, и много хорошихъ частныхъ зданій. За площадью находятся училище, дожъ городской полиціи, Армянскій рядъ — огромное зданіе, гдѣ помѣщается архіепископъ Армяно-Грегоріанской церкви и духовная консисторія. На срединѣ улицы находится дву-этажная церковь Рождества Богородицы, соборъ Армянскій во имя Успенія Божіей Матери, построенный по повелѣнію Петра Великаго, женскій Іоанно-Предтеченскій монастырь, составлявшій прежде границу Вѣлаго города и приходская церковь Воздвиженія Честнаго и Животворящаго Креста.

По лѣвую сторону Московской улицы, идя отъ Кремля, три проулка: въ одноѣ изъ нихъ два огромныхъ дома, бывшаго Индѣйскаго Караванъ-сарая, въ другоѣ находится институтъ для воспитанія дѣвицъ. За этими тремя проулками пролегаетъ довольно большая улица, въ которой, въ одноѣ изъ частныхъ домовъ, помѣщается театръ.

На юго-западъ отъ Кремля, на обширной площади, построены зданія Астраханскаго адмиралтейства, а близъ него находится тюремный замокъ. Далѣе по этому же направленію предмѣстіе Царевское съ слободою Безродною. Въ концѣ селенія, гдѣ р. Царева, огибая берегъ, направляется къ Волгѣ, расположены зданія таможни съ ея кладовыми. А на сѣверовостокъ, по берегу Волги, раскинуты яри и навѣсы для торговли; это мѣсто называется *Малыя Исады*, въ отличіе отъ *Большихъ Исады*, лежащихъ въ противоположной части города.

Вторая часть города лежитъ за Варварцевымъ каналомъ, чрезъ который перекинута нѣсколько мостовъ, а по берегу насажены деревья и проложенъ деревянный тротуаръ. Здѣсь улицы расположены въ три ряда и обстроены большею частію небольшими деревянными домами, принадлежащими Армянамъ, Персіанамъ и Татарамъ.

Третья часть находится по сѣверовосточную сторону города и расположена за р. Кутузомъ. Она низменна и подвержена раз-

рушительному вліянiю весенних водъ. Здѣсь преимущественно складываются дрова и бревна, привозимыя на продажу.

Четвертая часть состоитъ изъ нѣсколькихъ слободъ, называемыхъ солдатскими, изъ бѣднаго предметія Янгурчевскаго и изъ хижинъ, разбросанныхъ за рѣкою Кривушею. Название слободы приводитъ намъ на память царя Янгурчея, во времена котораго стоялъ здѣсь городокъ, которому въ настоящее время нѣтъ и слѣдовъ, и который, если вѣрить преданiю, стоялъ на томъ мѣстѣ, гдѣ теперь училище канцелярскихъ служителей.

Достопримѣчательности. *Кремль*, какъ мы уже сказали, есть древнѣйшее сооруженiе въ городѣ, своею формою походить на всѣ Русскіе кремли. Онъ построенъ на такъ называемомъ Заячьемъ бугрѣ; названіе болѣе кижное, почти забытое въ народѣ. Начало основанiя его относить къ 1582 г. Царь Феодоръ Иоанновичъ повелѣлъ укрѣпить его восемью башнями, а стѣны каменныя построены Годуновымъ. Матеріалы для его стѣнъ употреблялись изъ развалинъ прежней Татарской столицы Сарая, за 70 в. отъ Астрахани, на берегу, Ахтубы, близъ селенiя: Селитряный городокъ. Работа была окончена въ 1692 г. Съ восточной стороны примыкалъ къ Кремлю Бѣлый городъ теперь не существующій.

Въ Кремлѣ замѣчательны:



АСТРАХАНСКІЙ СОБОРЪ.

Каведраальный Успенскій соборъ, построенный въ два этажа — колоссальное зданiе въ 14 саж. вышины и 12 саж. длины. Возведенъ въ 1698 г., при Астраханскомъ архіепископѣ Самисонѣ,

на жѣсть бывшей тутъ же соборной церкви. Въ верхнемъ этажѣ находится придѣлъ во имя Успенія Пресвятой Богородицы, а въ нижнемъ во имя Владимірской Богоматери и съ двумя придѣлами по правую сторону—св. муч. Платона и преи. Петра Авоонскаго, а по лѣвую—св. Аванасія и Кирилла.

Въ немъ замѣчательны:

Храмовой образъ Успенія Богоматери, обложенный богатѣйшей серебрянной ризой, вѣсомъ въ 2 пуда. Одежды на Спасителѣ и Божіей Матери унизаны жемчугомъ и украшены драгоцѣнными камнями.

Царскія ворота серебрянныя, построенныя при архіепископѣ Гаин, стоившія 135 т. р. асс.

При этомъ же архіепископѣ построена при соборѣ громадная колокольня.

Серебрянный престолъ, вѣсомъ въ 3 п. 8 ф., устроенный при Архіепископѣ Павлѣ.

Внутренность верхняго Собора отдѣлана подъ мраморъ.

Не менѣе замѣчательна по богатству—соборная ризница, въ которой хранятся слѣдующія сокровища:

18 Евангелій, на одномъ изъ нихъ верхняя доска изъ чистаго золота, вѣсомъ 35 ф. Она усыпана алмазами, яхонтами и изумрудами и стоитъ до 120 т. р.

13 Потировъ и дискосовъ; при нихъ звѣздца золотая, два потира съ священными изображеніями на финифтѣ.

Чаша водосвятная серебрянная, вѣсомъ въ 2 п. 8 ф. 36 зол.

Ризы на образахъ Божіей Матери и Іоанна Предтечи стоятъ 43 т. р.

8 Лампады серебрянныхъ предъ иконостасомъ; вѣсу въ нихъ 4 пуда.

Архіерейскіе митры, украшенныя драгоцѣнными камнями; одна стоитъ 150 т. р., другая около 50 т.

До *50 Саккосовъ*, изъ коихъ одинъ подаренъ царемъ Алексѣемъ Михайловичемъ, первому Митрополиту Іосифу.

Панагія брилліантовая, цѣнимая въ 5 т. р., пожертвованная Архіепископомъ Тихономъ.

Въ нижнемъ Соборѣ погребены нѣкоторые Митрополиты и Архіепископы Астраханскіе.

Въ Соборѣ же хранятся окровавленная одежда Митрополита Іосифа, убитаго товарищами шайки Разина.

Изъ другихъ достопримѣчательностей, находящихся въ Астрахани, слѣдуетъ обратить вниманіе:

На *образъ снятія со креста Спасителя*, находящійся въ Армяно-Соборной церкви Петра и Павла и знатоками живописи цѣнимый въ 12 т. р.

Городской музей, въ которомъ можно видѣть очень хорошія модели мѣстныхъ морскихъ и рѣчныхъ купеческихъ судовъ и рыболовныхъ орудій; образчики солей Астраханскихъ озеръ и коллекція, — впрочемъ неполная — животныхъ, насекомыхъ и птицъ Астраханской губерніи, и собраніе серебряныхъ и мѣдныхъ монетъ, отысканныхъ въ селеніи Селятряномъ, въ развалинахъ древняго Сарая.

Собраніе портретовъ Астраханскихъ митрополитовъ и архіепископовъ, находящееся въ одномъ изъ залъ архіерейскаго дома.



ГЛІКА ПЕТРА ВЕЛИКАГО.

Въ адмиралтействѣ хранятся *доть шлюпки*, изъ которыхъ одна называется *Плезиръ-Яхта*, употребившіеся Петромъ Великимъ въ его поѣздкахъ. Говорятъ что тутъ же хранилась его палка, оставленная имъ на память Астраханцамъ, но неизвѣстно когда и куда она исчезла.



ПЛЕЗИРЪ - ЯХТА ПЕТРА ВЕЛИКАГО.

Изъ зданій городскихъ заслуживаютъ вниманія гостинный дворъ, построенный на суммы приказа общественного призрѣнiя и прекрасныя зданiя этого приказа.

Изъ городскихъ сооруженiй замѣчательнъ каналъ *Варварцiя*. Онъ соединяетъ Волгу съ Кутумомъ и проведенъ чрезъ низменные берега, для осушенiя ихъ болотистой почвы и устраненiя бѣдствiй отъ разливовъ. По глубинѣ своей онъ доступенъ для небольшихъ судовъ, которыя укрываются въ немъ во время половодья. Въ настоящее время каналъ сильно засоренъ и въ осеннее время почти совсѣмъ пересыхаетъ.

Училища. Гимназiя и при ней благородный пансионъ. Училище уѣздное. Пять училищъ приходскихъ, 2 училища Армянскихъ, изъ нихъ одно уѣздное, другое приходское и частное Армянское Агабабовское училище. Училище военного вѣдомства. Училище для дѣтей канцелярскихъ служителей. Воскресная школа. — Эти заведенiя мужскiя.

Для образованiя дѣвицъ учреждены: институтъ благородныхъ дѣвицъ, женская гимназiя и воскресная школа и два другихъ прiюта.

Для образованiя дѣтей духовенства — духовная семинарiя.

Изъ частныхъ учебныхъ заведенiй укажемъ на сиротопитательный домъ купца Сапожникова, устроенный въ 1830 г. и пансионъ г-жи Пензенской.

Сверхъ сего находятся школы *Медресъ* при магометанскихъ мечетяхъ.

Заведенiя благотворительныя. Въ числѣ этихъ заведенiй считаются: больницы приказа общественного призрѣнiя; домъ для умалишенныхъ; домъ неизлѣчимыхъ; богадѣльня; больница купца Сапожникова и воспитательный домъ.

Заведенiя исправительныя. Смирительный домъ и городская тюрьма.

Библиотеки. Въ Астрахани есть очень порядочная *Публичная Библиотекса*; она устроена въ 1836 г. на суммы, пожертвованныя купцомъ Исаккинымъ, и другихъ жертвователей. Въ 1844 г. она возобновлена при губернаторѣ Васильевѣ и содержится на счетъ

подписчиковъ. При ней есть кабинетъ для чтенія, въ которомъ можно пользоваться современными журналами и газетами.

Разныя учрежденія. Астрахань нельзя сравнить за урядъ съ прочими губернскими городами. По своему географическому положенію, расположенная при устьѣ Волги, на рубежѣ Россіи съ Персіей и Кавказомъ и окруженная кочевыми народами, Астрахань сосредоточиваетъ въ себѣ разныя управленія, не входящія въ составъ общихъ государственныхъ учреждений, необходимыя по ея разнородному населенію, положенію при морѣ, близости границы съ Персіей и Кавказомъ и наконецъ по промыслу и торговлѣ. Въ этихъ видахъ въ ней находится: калмыцкое управленіе, сосредоточенное въ палатѣ государственныхъ имуществъ и управленіе казачьимъ Астраханскимъ войскомъ. Провіантскій комитетъ завѣдывающій доставкой провіанта для кавказскаго войска. Рыбная экспедиція при губернскомъ правленіи для завѣдыванія тюленьими и рыбными промыслами. Соляное правленіе, завѣдывающее добываніемъ и продажей соли изъ Астраханскихъ озеръ и Астраханскій военный портъ. Какъ крѣпость, въ Астрахани находится гарнизонный баталіонъ и гарнизонная артиллерія и команды: жандармская и инженерная. Для завѣдыванія судоходствомъ здѣсь помѣщается управленіе 4 дистанціи II отдѣленія VI округа путей сообщенія, съ приличнымъ числомъ команды, и начальникъ этой дистанціи. Для управленія духовными дѣлами Православнаго Исповѣданія, здѣсь находится архіепископъ Астраханскій и Енотаевскій и духовная консисторія. Для Армянъ Григоріанскаго исповѣданія есть также свой архіепископъ и при немъ консисторія. Духовенство магометанское имѣетъ своего Казы, а калмыцкое состоитъ подъ предѣлательствомъ своего Ламы.

Астраханское казачье войско. Начало этому войску положено послѣ уничтоженія Царицынской линіи, для защиты калмыцкихъ улусовъ отъ набѣговъ Кара-Калпаковъ и Киргизъ-Кайсаковъ. Съ этой цѣлью составлена была въ Астрахани трехсотенная команда изъ 200 чел. крещеныхъ Калмыковъ и 100 Русскихъ служилыхъ людей (1737 г.). Въ 1750 г. къ ней

прибавлено еще 200 человекъ изъ крещеныхъ Татаръ, калмыковъ, казачьихъ дѣтей и разночинцевъ, которые и жили въ самой Астрахани, Русскіе по домамъ, а Калмыки въ войлочныхъ кибиткахъ, послѣ чего ихъ перевели за Ерикъ, называющійся и теперь *Казачьимъ Ерикомъ*. Онъ находится въ 4 верстахъ за городомъ, а станица эта названа (1757) *Казачьимъ Буромъ*. Въ 1764 г. учреждены станицы вверхъ по нагорной сторонѣ Волги, отъ Астрахани къ Енотаевску и Черному Яру, а въ 1784 г. къ Астраханскому полку присоединены станицы Енотаевская, Черноярская и Красноярская, а въ 1801 г. Саратовская, Камышинская и Царицынская команды, да нѣсколько семействъ изъ Дубовки.

Въ 1806 г. сформированы три полка и имъ даны права, равныя съ Донскими казаками, которые и расположены слѣдующимъ образомъ: первый полкъ отъ Краснаго Яра до станицы Косихинской; второй отъ Енотаевска до Царицына и третій отъ станицы Пичужинской до Саратова. При этомъ войскъ сформирована конно-артиллерійская полурота.

Цѣль учрежденія этого войска состоитъ въ прикрытіи Астраханской и Саратовской губерніи и рыбопромышленниковъ отъ набѣговъ Киргизъ-Кайсаковъ, въ сопровожденіи почтъ и эстафетовъ и казенныхъ транспортовъ; въ наблюденіи за спокойствіемъ калмыковъ и т. п.

Всѣхъ казаковъ считается болѣе 15 т. дупъ обоего пола, которые по неплодородію почвы мало занимаются хлѣбопашествомъ, почему они преимущественно промышляютъ сѣнными покосами, рыбной ловлей и перевозкой тяжестей между Дубовкой и Качалиномъ.

Астраханскій портъ основанъ лично императоромъ Петромъ I, въ 1722 г., векорѣ послѣ чего выстроено было и адмиралтейство, но постройка судовъ началось въ немъ только съ 1821 г.; до того же времени суда строились въ Казани. Нынѣшнее адмиралтейство снабжено всѣмъ нужнымъ для постройки и вооруженія Каспійской флотиліи.

Астраханскій портъ принималъ не малое участіе и приносилъ большое пособіе въ войнахъ нашихъ съ Персією и Кавказомъ.

Жаль что мелководіе устья Волги лишаетъ возможности строить суда съ надлежащими морскими качествами и что частыя измѣненія течения Волги образуютъ наносы, которые были причиною что адмиралтейство и верфь нѣсколько разъ переносились на болѣе удобныя мѣста.

Купеческія суда строятся не на эллингахъ какъ казенныя, а по берегамъ Волги, изъ лѣсу пригоняемаго сюда изъ лѣсныхъ губерній; иногда же суда приводятся сюда готовые съ верховьевъ Волги, изъ тѣхъ мѣстъ гдѣ жители исключительно занимаются судостроеніемъ.

При портѣ есть арсеналь, въ которомъ любопытный найдетъ коллекцію разныхъ оружій современныхъ грозному покорителю Астрахани.

Флотилія Каспійская состоитъ изъ нѣсколькихъ паровыхъ и парусныхъ судовъ, которыя снабжаются командами изъ квартирующихъ здѣсь флотскихъ экипажей, а военными припасами и судовыми принадлежностями отъ порта.

Астраханскій портъ подчиненъ управленію главнаго командира, который въ то же время есть и начальникъ Каспійской флотиліи и Астраханскій военный губернаторъ.

Торговля. Торговля Астрахани состоитъ изъ внутренней и заграничной, а каждая изъ нихъ подраздѣляется на отпускную и привозную.

Внутренняя торговля производится съ Нижнимъ Новгородомъ и другими Поволжскими городами, съ Уральскимъ казачьимъ войскомъ чрезъ Гурьевъ городокъ и съ нашими Закавказскими провинціями. Главнѣйшія статьи привоза заключаются въ хлѣбъ, рыболовныхъ припасахъ, лѣсѣ, и другихъ мѣлочныхъ товарахъ, необходимыхъ въ общежитіи. Въ замѣнъ ихъ Астрахань отпускаетъ преимущественно рыбу и рыбныя произведенія, небольшое количество фруктовъ, (*) и Персидскія матеріи, окрашенныя на здѣшнихъ заводахъ. Уральскіе казаки покупаютъ здѣсь муку какъ для себя,

(*) Арбузы вѣдственные подъ именемъ Астраханскихъ доставляются въ Петербургъ болѣе изъ Царицына.

такъ и для торгова ея съ Киргизами. Въ Закавказскія наши провинціи идутъ чрезъ Астрахань товары большею частію съ Нижегородской ярмарки. Въ этомъ случаѣ Астрахань только посредница между ними и доставляетъ туда желѣзо, металлическія издѣлія, бумажныя и шерстяныя издѣлія, посуду, зеркала, колоніальныя товары для Европейскихъ жителей и проч., а для Кавказскаго корнуса доставляетъ провіантъ, который въ послѣднее время взялось поставлять на своихъ пароходахъ общество пароходства „Кавказъ и Меркурій“. Изъ Закавказья везутъ сюда: шелкъ, хлопчатую бумагу, шафранъ, марену, пшено, сухіе фрукты, въ небольшомъ количествѣ шелковыя и бумажныя издѣлія. Изъ Кизляра везутъ вино и подку.

Заграничная привозная и отпускная торговля производится нами съ Персією сухопутно чрезъ Кизляръ, моремъ до Баку, а оттуда сухопутно или на Экали, Мешедисеръ и Астрабадъ.

Чрезъ укрѣпленіе Александровское идетъ незначительный торгъ съ кочевыми Киргизами. Имъ продаютъ муку, сукна, сятцы, металлическія и прочія издѣлія, а у нихъ берутъ преимущественно мерлушки и мѣха лисицъ карачанокъ. Уральскіе казаки покупаютъ у нихъ барановъ и лошадей, послѣднія особенно цѣнны по ихъ силѣ и сносивости.

Въ Персію мы отправляемъ желѣзо, мѣдъ и металлическія издѣлія, посуду стеклянную, фарфоровую и глиняную, бумагу писчую и оберточную, бумажныя и другія ткани. А отъ нее получаемъ: бумагу хлопчатую сырецъ и пряденную, шелкъ сырецъ и крученый, древесный клей, кувжутъ, черпильные орѣшки, фрукты, пшено, и въкоторыя фабричныя издѣлія.

Цвѣтущее состояніе этой торговли было до послѣдней нашей Персидской войны, между 1813 и 1826 годами. Теперь она если и не въ совершенномъ упадкѣ, то и не въ томъ положеніи въ какомъ ей слѣдовало бы находиться, чему много способствуетъ соперничество Англичанъ и другихъ Европейцевъ, отбившихъ у насъ всю мануфактурную торговлю, чрезъ что за нами остались только громадкія и сырыя произведенія. Не входя во всея подробности торговли, ограничимся только тѣмъ, что скажемъ, что главными затрудненіями къ ея развитію служатъ: мѣлководіе устій

Волги, бурливость Каспійскаго моря и недостатокъ въ немъ хорошихъ пристаней.

Фабрики и заводы. Фабричная и заводская промышленность весьма здѣсь незначительна и служитъ болѣе для удовлетворенія мѣстныхъ потребностей. Всѣхъ заведеній этого рода въ Астрахани считается 29. Въ этомъ числѣ салотопенныхъ — 5, жиротопенныхъ — 3, мыловаренныхъ — 4, химическихъ — 1, кожевенныхъ — 11, кирпичныхъ — 1, канатныхъ — 1, табачныхъ — 1, водочныхъ — 1 и пивоваренныхъ — 1.

Садоводство и винодѣліе. Начало винодѣлія относятъ къ XVII столѣтію. Одинъ плѣнный Нѣмецъ, содержащійся въ Астрахани, принялъ православную вѣру и пошелъ въ монахи. Вблизи монастыря въ которомъ поселился, онъ посадилъ виноградную Персидскую лозу, лоза принялась и дала прекрасный виноградъ. Поэтому царь Алексѣй Михайловичъ поручилъ ему разводить въ Астрахани виноградники. Петръ Великій зорко вглядывался во все выгоды государственныя, приказалъ выписать лучшіе сорта Европейскихъ виноградныхъ лозъ, которые принялись отлично и Астрахани въ короткое время имѣла до 20 сортовъ винограда. Однакоже вина выдѣлывать не умѣли и потому винодѣліе быстро пошло въ упадокъ. Его на время поднялъ сербъ Паробичъ, назначенный императрицей Елисаветой Петровной директоромъ казенныхъ виноградниковъ, но съ его смертію сады снова пришли въ упадокъ и были проданы въ частныя руки. Теперь въ Астрахани нѣтъ казенныхъ садовъ, а частныя болѣе славятся фруктами тѣмъ виноградомъ для выдѣлки вина, которое выдѣлывается съ тѣмъ же несовершенствомъ какъ и прежде, скоро киснетъ и не можетъ соперничать съ винодѣліемъ въ Закавказьѣ, и потому эта отрасль промышленности въ Астрахани имѣетъ болѣе характеръ садоводства нежели винодѣлія. Лучшее вино выдѣлывается въ окрестностяхъ Астрахани въ имѣніи: Черепаха. Астраханскіе же сады производятъ болѣе фрукты: груши, яблоки, сливы, вишни, бергамоты, персики и другіе, а съ виноградныхъ лозъ собираютъ извѣстный въ продажѣ Астраханскій виноградъ. Въ огородахъ разводятъ арбузы и дыни, которые здѣсь выходятъ превосходнаго качества. Арбузы здѣшніе везутся даже въ Петербургъ и Москву.

Къ числу мѣстныхъ промысловъ слѣдуетъ отнести еще торговлю городскихъ жителей жизненными припасами, продаваемыми судонщикамъ на рынкахъ и пристаняхъ, но этотъ торгъ бываетъ только во время навигаціи.

Рыбная ловля. Приступимъ теперь къ разсмотрѣнію важнаго здѣшняго промысла—рыбной ловлѣ. Въ этомъ случаѣ Астрахань богата не столько по мѣстнымъ, находящимся въ ея окрестностяхъ, рыбнымъ ловлямъ, сколько тѣмъ, что она составляетъ средоточіе всего Каспійскаго рыболовства, одного изъ обширѣйшихъ въ мірѣ, занимающаго не одну сотню тысячъ людей и доставляющаго имъ разные способы пропитанія, какъ чрезъ ловлю рыбы, такъ равно чрезъ продажу и перевозку, какъ ея, такъ и ея произведеній. На эту операцію употребляются огромные капиталы, и большая часть изъ нихъ на собственно рыбную ловлю. Сюда стекаются десятки тысячъ рабочихъ изъ верховыхъ губерній. Здѣсь строятся рыболовныя суда, заготавливаются рыболовные припасы, провизія, соль, бочки. Здѣсь производится складка всего улова Каспійскаго моря.

Воды Каспія и устья впадающихъ въ него рѣкъ раздѣлены на многіе участки; изъ нихъ нѣкоторые принадлежать казѣ, другіе частнымъ владѣльцамъ. Сѣверная часть Каспійскаго моря, отъ Богатаго Култунъ до восточнаго устья р. Урала, называемаго *Граннымъ*, съ рукавами Урала, принадлежитъ Уральскому казачьему войску. Отсюда вдоль восточнаго берега, до Колпинскаго мыса у полуострова Вузачи, идутъ воды *Эмбенскія* — онѣ принадлежать казѣ и предоставлены свободному лову. Отъ Колпинскаго мыса къ югу по восточному берегу, ловъ незначителенъ и небезопасенъ отъ нападений Туркменовъ и Киргизовъ. Въ юговосточной части, при устьяхъ рѣчекъ, ловъ порядоченъ; этотъ участокъ называется Тюркменскими водами и принадлежитъ частному лицу. Южный берегъ Персидскаго залива чрезвычайно обиленъ рыбою и отдается Персидскимъ Шахомъ на откупъ Русскимъ рыбопромышленникамъ. Ниже Чернорынскихъ водъ, воды около острова Чечня, принадлежать казѣ и предоставлены подобно Эмбенскимъ свобод-

ной промышленности. Ниже Чечни идут воды Шамхала-Тарковского и отдаются имъ Русскимъ промышленникамъ. Отъ Тарковъ до полуострова Апшеронскаго ловя не производится по неудобству береговъ. Участокъ отъ Апшеронскаго полуострова до устья р. Куры отдается на откупъ Кавказской Палатой Государственныхъ Имуществъ. Устья р. Куры обильны рыбой какъ и Волжскія устья и управляются казною.

Большая часть водъ казенныхъ отдается на откупъ съ торговъ на нѣсколько лѣтъ. Воды казачьи сдаются также на откупъ съ 1 Марта по 1 Ноября; выручаемая сумма идетъ въ число войсковой суммы; въ остальное же время казаки ловятъ рыбу сами для себя. Владѣльцы частные ловятъ рыбу, либо крестьянами своихъ деревень, на извѣстныхъ условіяхъ, либо дѣлятъ ихъ на участки и пускаютъ въ нихъ опредѣленное число лодокъ, за извѣстную плату, либо наконецъ отдаютъ свои воды цѣликомъ съемщику на извѣстныхъ условіяхъ.

Кромѣ рыбы у нѣкоторыхъ береговъ и на нѣкоторыхъ островахъ Каспія, бьютъ тюленя лѣтомъ и зимою. Тюлень водится болѣе въ сѣверной части моря, гдѣ и мѣлая рыба, которою онъ питается. Лучшій промыселъ этого рода бываетъ на Тюленьихъ и Кулакинскихъ островахъ, гдѣ тюлень выходитъ весною на берегъ въ числѣ многихъ тысячъ.

Рыба ловится здѣсь двухъ родовъ: *красная* и *частиковая*. Къ породѣ красныхъ рыбъ принадлежатъ: бѣлуга, севрюга, осетръ и шипъ. Частиковая: лосось, бѣлорыбица, стерлядь, сомъ, сазанъ, лещъ, судакъ, шама, бѣшенка и наконецъ различныя породы мѣлкой рыбы, не составляющія по своей малоцѣнности или ограниченности улова предмета особой промышленности. Къ послѣднихъ слѣдуетъ отнести облу, въ огромномъ количествѣ расходящуюся на мѣстное потребленіе въ влечномъ видѣ, тарань, ловимую болѣе для вытонки жиру и кутумъ, добываемую у южнаго берега и потребляемую исключительно Персіанами.

Самые богатые участки водъ находятся въ тѣхъ мѣстахъ, гдѣ выпадаютъ рѣки, или въ ихъ сосѣдствѣ. Такими по Каспію считаются

воды Сальянскія (нѣсколько ниже Баку), Терекскія, Волжскія, Уральскія и нѣкоторыя другія. При этомъ нельзя однакоже не замѣтить, что достоинство водъ измѣняется съ измѣненіемъ теченій, которыя въ свою очередь зависятъ отъ вновь-образующихся мѣлей. Приведемъ для примѣра участокъ Богатый Култунъ, прежде считавшійся самымъ обильнымъ по улову а нынѣ далеко утратившій свое достоинство. Кромѣ этихъ причинъ на уловъ имѣютъ вліяніе вѣтры, время вскрытія рѣкъ и ин. др.

Ловъ рыбы слѣдовательно не всегда и не вездѣ одинаковъ. Самое обильное его время бываетъ со вскрытіемъ рѣкъ; въ это время севрюга, осетръ, бѣлуга, таятся косяками съ моря на прѣсныхъ водахъ, чтобы тамъ метать икру, почему и ловъ этотъ называется *икряннымъ*, — это самая дѣятельная пора. Съ Петрова дня (29 Іюня), а у другихъ съ Казанской Божіей Матери (8 Іюля) или съ Ильина дня (20 Іюля) начинается рыбопромышленный годъ; въ это время ловъ приостанавливается; Астрахань наполняется рабочими людьми, пришедшими сюда для найма изъ верховыхъ губерній и соседнихъ ватагъ за провизіей. Наловленная весной рыба распродается и отсылается на Нижегородскую ярмарку, заключаются новые контракты и всѣ готовятся къ новому промыслу. Въ это время рыба идетъ изъ рѣкъ обратно въ глубину и новый ловъ называется *покатнымъ* или *жаркимъ*. Съ Августа: севрюга, осетръ и бѣлуга идутъ въ рѣки для зимовья. Въ это же время начинается ихъ ловъ, а равно и ловъ мелкой рыбы въ рѣчкахъ (неводами), изъ которой топятъ жиръ. Позднѣю осенью на Курь и Терекъ идутъ лосось и шемаля. Зимомъ ловятъ осура, подымая его съ шумомъ изъ глубокихъ логовищъ, что называется *промыть* рыбу, а когда затвердѣетъ ледъ на Волгѣ — ставятъ сидѣбки для ловли бѣлорыбницы, а въ морѣ ловятъ самоловными снастями бѣлугу и другія рыбы.

Частиковая рыба ловится по Волгѣ круглый годъ, но въ особенности осенью. Севрюга и стерлядь попадаются преимущественно въ сѣверной части моря, гдѣ обильнѣе прѣсная вода. Осетръ и бѣлуга болѣе въ южной, гдѣ болѣе глубина моря. Лосось и шемаля любятъ быстрину и потому держатся болѣе въ Курь и Терекъ и

въ ихъ устьяхъ. Стерлядь поадается преимущественно въ Волгѣ. Бѣлая рыба охотѣе всего идетъ въ Волжскіе притоки. Бѣшенка, тарань, сома, поадаются косяками, преимущественно въ сѣверной половинѣ Каспія. Бѣшенка ловится весной и по льду, когда рѣки только что имъ покрываются; ходъ ее такъ силенъ, что ее ловятъ иногда сачками. Эта веселая рыба весьма сходна съ породой сельди, ее иногда называютъ желѣзницей или веселкой. Она рѣзва въ водѣ и часто изъ нее выпрыгиваетъ. Ежегодно темныя тучи этой рыбы идутъ вверхъ по Волгѣ и съ убылью воды возвращаются въ море. Прибрежныя жители не ѣдятъ ее, полагая, что отъ нее можно взбѣситься, но на самомъ дѣлѣ она также безвредна какъ и прочія породы, чему лучшимъ доказательствомъ служатъ Чуваши и Мордва, употребляющіе ее во всѣхъ видахъ. Теперь впрочемъ по-вѣрье это исчезаетъ мало-по-малу и крокъ того, что ее томятъ на жирѣ, ее солить какъ сельдь, закупориваютъ въ бочки и везутъ на верховья Волги, гдѣ она расходуется во внутреннія части Россіи подъ именемъ простой селедки. Но отъ Астрахани до Саратова, народъ считаетъ ее *поианю*. Академикъ Веръ, нѣсколько лѣтъ наблюдавшій надъ Астраханскимъ рыболовствомъ, говоритъ, что еслибъ ее тщательно солить, то она не уступила бы голландской селедкѣ. Такимъ образомъ эта статья промысла со временемъ можетъ сдѣлаться предметомъ богатой промышленности. Ходъ бѣшенки совершенно подобенъ ходу сельди; онъ сопровождается шумомъ, такъ, что всякій другой рыбный промыселъ въ это время сворачиваетъ въ сторону и даетъ ей дорогу, ибо ловъ другой рыбы при ея ходѣ невозможенъ. Сельдь поадается на весла гребцовъ, прыгаетъ на потонувшія деревья и кустарники и во множествѣ скачетъ на берега, гдѣ сторожатъ ее собаки и кошки, а птицы — рыболовы-сѣряки, мартышки, бакланы и въ особенности птица называемая здѣсь *скона* (*haliaetus*), въ родѣ орла — ловятъ ихъ прямо изъ воды. Скона, плавая въ воздухѣ на огромной высотѣ, мгновенно кидается на усмотрѣнную добычу и ее уноситъ. Бакланы ловятъ ее такъ сказать компаніей: они отхватываютъ рыбу отъ косяка и гонятъ къ берегу, хлопая крыльями что есть силы и выгнавъ на берегъ, глотаютъ цѣлкомъ.

Способы ловли рыбы весьма разнообразны; ихъ можно одякоже раздѣлить на два рода: крючки и сѣтки. Сѣтки бываютъ прямыя какъ: Эбенская ставная сѣть, погоня, рѣжакъ, свингарка, самоплавъ, оханъ и проч. Онѣ различаются между собою величиною, толщиной пряхи, ячеями и употребляются для каждой рыбы отдѣльно, либо утверждаясь на мѣстѣ, либо плавая по теченію. Невода также различаются по величинѣ и устройству и называются: волокуша, стержневой неводъ, жиротопный, вентеръ и проч. Самоловная снасть состоитъ изъ длинной веревки, къ которой привѣшены на короткихъ кончикахъ крючки. Рыба, идущая стадами запутывается въ сѣти, либо зацѣпляется за крючки и потомъ связывается. Это главнѣйшія орудія для лова рыбы. Мѣтѣе употребительны *сидьбки* или *блесны* — рычаги съ привѣшенными крючками, устроенные на льду для лова бѣлорыбицы. *Кусовая снасть* есть тоже, что и самоловная, но имѣющая наживку, употребляется для ловли бѣлуги въ морѣ. Вагры употребляются только на Уралѣ. Наконецъ есть много различныхъ удочекъ, изъ нихъ одними ловятъ сома, для чего на крючекъ насаживаютъ лягушку и закинувъ ее на глубину хлопаютъ по водѣ нарочно-устроенною для сего хлопущою; ея звуки привлекаютъ сома, который и бросается на приманку. Есть еще одинъ способъ лова — это забойки или *учуги*, родъ загородей, дѣлаемыхъ поперекъ рѣки, ее обыкновенно ставятъ логанной линіей, для того, чтобъ учугъ могъ лучше выдерживать стремленіе воды. Около береговъ заборы не дѣлаются для свободного прохода судовъ и лодокъ. Рыба, идущая противъ теченія, ударяется въ учуги и не будучи въ состояніи миновать ихъ, идетъ назадъ или *скатывается*; пройдя версты двѣ, подымается снова и попадаетъ на снасть. Этому закону слѣдуетъ рыба не выметавшая еще икры. Нѣтъ сомнѣнія, что этотъ способъ ловли есть самый прибыльный, но будучи въ то же время и самымъ истребительнымъ, онъ запрещается закономъ и существуетъ въ весьма немногихъ протокахъ Волги.

Тюленя бьютъ двумя способами: или стрѣляютъ изъ ружей зимою, когда онъ выйдетъ на ледъ, или окованными дубинками весною и осенью, когда онъ выползаетъ на берегъ *вылеживаться*,

При этомъ соблюдаютъ величайшую осторожность, чтобъ убить, не спугнувъ первый рядъ тюленей, трунами которыхъ заграждается побѣгъ остальныхъ въ воду.



РЫБНАЯ ВАТАГА ВЪ УСТЬЕ ВОЛГИ.

Пойманную рыбу везутъ на рыбные заводы или *vatagi*, устроенныя обыкновенно вблизи тоней, на которыхъ производится ловъ. Обыкновенно ловъ въ морѣ отстоитъ чрезвычайно далеко отъ ватагъ, находящихся рѣдко по морскому берегу. Каждая ватага снабжена достаточнымъ количествомъ рыболовныхъ снастей и судовъ. Последнія бываютъ разныхъ видовъ и носятъ разныя названія. Болѣе всѣхъ употребительна *кусовая лодка* отъ 10—13 саж. длины и до 3-хъ ширины. Она поднимаетъ отъ 2—3,500 кулей. *Ловецкая кусовая* не болѣе 4 саж. длины и 1½ саж. ширины, имѣетъ палубу и носъ и корму выше ея. *Живодныя кусовыя* употребляются для возки живой тарани. Срединя ихъ чрезъ боковыя отверстія наполняется водою, въ которой тарань сохраняется; она отдѣлена отъ носа и кормы плотными пережычками. *Решока* отличается отъ кусовой, меньшими габаритами, не имѣетъ палубы и прямого паруса, а вооружена только косыми парусами. Въ морѣ, при кусовой и решоцкѣ находятя особыя лодки, называемыя *эмбенскими* и *бударками*, которыя употребляются для ловли рыбы во время свѣжихъ вѣтровъ.

Приѣмъ рыбы обыкновенно бываетъ на плоту особаго устройства, 20 — 30 саж. длины. Большую рыбу втаскиваютъ на большихъ крюкахъ, а частичковую выкидываютъ на него багромъ, либо руками въ растворенныя двери. Тамъ она сортируется и считается. На этихъ же плотяхъ, за перегородками приготавливаются икра и клей. Клей и вязига обыкновенно вывѣшиваются на сво-

бодномъ воздухѣ въ огороженномъ мѣстѣ. Также просушиваются и балыки.

Замѣчательно, что рабочій или ловець не можетъ съѣсть или продать рыбу, а долженъ сдать ее хозяину, при чемъ за настоящую рыбу считается только та, которая вышла въ жѣру; рыбы короче назначенной жѣры считаются за половину, а мѣтѣ половины считаются бракомъ. Этотъ обычай ведется, какъ говорятъ, съ XVII вѣка.

Части рыбы, назначаемыя къ посолу, отвозятся въ выходы, въ родѣ подваловъ, устраиваемыя большею частію въ глубинѣ бугровъ, гдѣ и солятся въ особо-устроенныхъ ларяхъ. На бѣлугу соли идетъ до 20 ф., на осетра 13, на севрюгу и сома по 6 ф. Икра всегда вынимается и солится особо. Въ сложности бѣлуга даетъ до 20 ф. икры, осетръ 6¼ ф., севрюга 3½ ф. икры паюсной, а зернистой отъ осетра получается 10, а отъ бѣлуги 30 ф. Вынутая икра находится въ сѣткѣ, отъ которой ее отдѣляютъ протирая черезъ грохотъ, потомъ солятъ. Паюсную икру опускаютъ въ соляной растворъ и мѣшаютъ до тѣхъ поръ, пока она всплыветъ на воду и если она перестала отдѣлять отъ себя молоко, что узнается пожиманіемъ ее въ рукѣ, то значить, что икра поснѣбла; тогда ее кладутъ въ кувшины, выдавливаютъ воду и затѣмъ завертываютъ въ салфеточный холстъ и складываютъ въ боченки. На пудъ икры потребно соли въ жаркое время 13 ф., въ Августѣ 10 и 8 ф., а въ Сентябрѣ 6 и 4 ф. На икру зернистую идетъ одинъ фунтъ соли на пудъ; она готовится только въ холодное время, въ жаркое же ее сохранить невозможно.

Балыки солятся особо, тщательно вымываются, потомъ натираются самой хѣлкой и чистой солью и въ нее кладутся. Дня чрезъ три ихъ вывѣшиваютъ для просушки.

Частиковая рыба готовится слѣдующимъ образомъ: изъ нее вырѣзывается сперва внутренность, которая сбрасывается въ кучу и идетъ на жиръ. Этими занимаются болѣе женщины, которыя могутъ нарѣзать въ день до 1,000 судаковъ и лещей. При этомъ леща вздѣваютъ по 4 штуки на веревочки, а судака вздѣвается на нихъ послѣ посола. Послѣ этого рыбу отвозятъ въ вы-

ходъ и кладуть въ ларь. Когда она поспѣетъ, ее вывѣшиваютъ на жерди, просушиваютъ и складываютъ въ лабазы.

Рыболовныхъ материаловъ доставляется въ Астрахань ежегодно болѣе чѣмъ на 30 т. р. сер. Соли употребляется рыбопромышлен- болѣе милліона пудовъ, не включая сюда промысловъ Саль- Уральскихъ, Персидскихъ и Туркменскихъ, гдѣ соль упо- і жбстная. Число судовъ и рабочихъ опредѣлить весьма і данныхъ на это къ сожалѣнію мы не имѣемъ.

Равнымъ образомъ мы не беремъ судить объ оскуднѣніи улова, что требуетъ наблюдений многихъ лѣтъ. Въ заключеніе же настоя- щей статьи о рыболовствѣ, приведемъ цифры о количествѣ улова рыбы за 1861 годъ:

Красной рыбы: осетровъ, сомовъ, севрюгъ, бѣлугъ, стерля- дей 1,250,000 пудовъ.

Частиковой рыбы:

Бѣлорыбцы	100,000	пудовъ.
Лососей	50,000	—
Сазана	1,350,000	—
Судака	41,500,000	—
Щукъ	350,000	—
Лещей	22,500,000	—
Сельдей	10,000,000	—
Икры	32,500	—
Клею бѣлужьяго, осетро- ваго и севрюжьяго . . .	3,500	—
Клею стерляжьяго . . .	50	—
Клею сомовьяго	950	—
Вязиги	3,750	—
Жиру изъ частичковой ры- бы и бѣшенки	200,000	—

По свѣдѣніямъ, собраннымъ отъ управленія 4 дистанціи II от- дѣленія VI округа путей сообщенія за 1860 г., видно, что изъ

Астрахани вывезено на судах рыбнаго товару слѣдующее количество:

	пуды.	рублн.
Красной рыбы	625,618	880,858
Сома	89,920	93,246
Сельдей	298,631	76,911
Бѣлорыбцы	6,205	11,801
Частиковой рыбы	1,176,792	777,824
Рыбнаго товару	39,902	87,606
Икры красной рыбы	48,997	360,968
— частичковой —	29,823	13,657
Балыка	1,613	15,584
Клею	1,285	78,030
Вязиги	1,742	20,700
Жиру рыбнаго	161,764	199,889
Баткаку (осадокъ отъ рыб. жир.)	550	261
— тюленьяго — —	43,181	88,723
Шкуръ тюленьихъ	8,501	16,683

По частнымъ же свѣдѣнiямъ полагаютъ, что ежегодный уловъ рыбы и оборотъ на разныхъ промыслахъ доходить до 7 миллионъ руб. сер.

Пристань и таможня. Большая часть судовъ, приходящихъ въ Астрахань съ грузами съ верховьевъ Волги и съ Каспiйскаго моря, останавливаются въ р. Кутумъ, между адмиралтействомъ и мостомъ, соединяющимъ городъ съ предмѣстiемъ. Здѣсь же у берега стоятъ нѣсколько дебаркадеровъ частныхъ пароходныхъ компанiй. Тутъ же стоятъ и суда, принимающiе грузы.

Чтобъ вѣрнѣе судить о дѣятельности на Астраханской пристани, приведемъ движенiе судоходства и грузовъ за 1860 годъ.

Въ этомъ году *пришло* къ Астрахани и разгрузилось судовъ: Бѣлянъ—18. Асланокъ—49. Прорѣзей—3. Вотикъ—1. Морскихъ лодокъ—27. Досчаниковъ—88. Завозень—14. Морскихъ кусовыхъ—109. Лодокъ—87. Легко-парныхъ—1. Сплавныхъ—9. Варокъ—50. Шитиковъ—7. Бархотовъ—1. Коломенокъ—30. Разшивъ—241. Кладушекъ—40. Тихвинокъ—19. Паромовъ—2.

Баржъ—127. Полубарокъ—18. Подчалковъ—24. Полулодокъ—1. Гуслянокъ—6. Мокшановъ—4. Свойскихъ лодокъ—7. Бархановъ—8. Лодей—14. Плотовъ—3. Межеумокъ—1. Каюковъ—1. Пароходовъ—20—Всего 1,030 судовъ. На нихъ привезено грузовъ 12,793,132 пуда на сумму 5,584,350 руб.

Отошло съ грузами отъ Астрахани: Баржъ—170. Подчалковъ—1. Асланокъ—78. Кладныхъ—10. Морскихъ куюсовыхъ—10. Разшивъ—62. Досчаниковъ—15. Морскихъ лодокъ—3. Коломенокъ—1. Завозней—11. Пароходовъ—10—Всего—371 судно. На нихъ вывезено грузовъ 5,992,518 пуд. на сумму 6.695,194 р. сер.

Черезъ Астраханскую таможену въ 1860 г. было привезено разныхъ товаровъ въ Астрахань:

- а) Изъ закавказскихъ портовъ на . . . 2,265,619 р. сер.
- б) — Перссіи и Александровскаго форта . 715,848 — —

Черезъ нее же вывезено изъ Астрахани:

- а) Въ Серебряковскую пристань, Гурьевъ городокъ и Чернорынскіе промыслы . . 324,388 — —
- б) Въ закавказскіе порты и Перссію . . 5,153,925 — —

Здѣсь необходимо замѣтить, что отпускная наша торговля съ Перссіей не превышаетъ привозной, и что черезъ Александровскій фортъ мы ведемъ весьма незначительный торгъ съ Туркменами.

Судовъ прошедшихъ черезъ Астраханскую таможену къ Астрахани—1,255, отошедшихъ отъ Астрахани—531.

Примѣчаніе. Въ этихъ вѣдомостяхъ показаны только тѣ суда, которыя приходили и отходили съ грузами.

Дороги. Астрахань соединяется большими почтовыми дорогами съ Саратовомъ, которая по переправѣ черезъ Волгу на паромѣ, идетъ вдоль праваго ея берега на города Енотаевскъ и Черный Яръ и Царицынъ. До Енотаевска она пролегаетъ по сыпучимъ пескамъ и весьма затруднительна, отъ Царицына идетъ почтовый трактъ на Москву. По этой же дорогѣ, въ 20 верстахъ отъ Астрахани, сворачиваютъ на большую же дорогу, идущую вдоль берега Каспійскаго моря до границы Кавказа, гдѣ перешедъ черезъ р. Куму, она направляется на Кизляръ.

Здѣсь кстати сказать, что съ 1862 г., Общество Пароходства „Самолетъ“ будетъ посылать пароходъ изъ Астрахани на Вирючью Косу, для перевозки пассажировъ, задержанныхъ въ устьѣ Волги мелководіемъ.

Сады, театръ, гулянья и проч. Астрахань вообще бѣдна хорошими видами. Въ ней нѣтъ ни тѣнистыхъ рощей ни зеленѣющихъ полей; ее окружаютъ голыя степи, перерѣзанныя ильменами и протоками или изрытыя канавами, проводящими воду въ сады и огороды. Виноградники тѣшатъ глазъ только весною, когда развертываются деревья, да осенью когда пожелтѣлиа отъ зноя листья замѣняются виноградными гроздями. Болѣе роскошный и тѣнистый садъ принадлежитъ коммерціи совѣтнику Сапожникову. Городской садъ, разведенный на центральной площади, не даетъ никакой тѣни и не привлекаетъ гуляющихъ. Подъ вечеръ Астраханцы идутъ на каналъ Варварціи подышать нѣсколько влажными водяными испареніями. Лучшими мѣстами для прогулокъ можно считать Казачій Бугоръ и Покрово-Болдинскій монастырь. На казачьемъ Бугрѣ находится церковь Донской Божіей Матери и войсковой госпиталь. Не подалеку, на пространной равнинѣ, между Бугромъ Армянскимъ и Казачьимъ Ерикомъ, ежегодно 19 Августа совершается празднованіе Донской Божіей Матери въ память Куликовской битвы и отраженія нашествія на Москву Крымскаго хана Казы-Гирея. Въ этотъ день равнина оживляется, наполняется народомъ и казаками; тутъ ставятся палатки для убѣжища отъ жара. Приѣзжаетъ казачій атаманъ, казаки выѣзжаютъ на большую дорогу и гарцуя на своихъ коняхъ, соперничаютъ другъ передъ другомъ въ ловкости ѣзды и стрѣльбы.

Покрово-Болдинскій монастырь расположенъ по другую сторону Ерика. Онъ перенесенъ съ берега р. Болды, подмытаго разрушительной струею Волги вмѣстѣ съ старымъ монастыремъ. Монастырь обнесенъ тополевою рощею, окруженъ виноградниками и съ одной стороны омывается ерикомъ. Здѣсь живутъ лѣтомъ Астраханскіе Архіерископы, сюда же стекаются Астраханскіе жители погулять и отдохнуть отъ городского зноя. 1 Октября, въ день престольнаго монастырскаго праздника, стеченіе народа бываетъ особенно многочисленно. Утромъ

онъ молится, и остается на цѣлый день погулять и повеселиться на прохлаждѣ.

Коснувшись удовольствій, мы не лишнимъ считаемъ присовокупить, что въ Астрахани есть очень порядочный театръ, доставляющій сносное развлеченіе Астраханской публикѣ.

Если кто не бывалъ въ Астрахани и приближается къ ней съ Волги, то будетъ восхищенъ прекраснымъ видомъ, въ особенности во время разливовъ. Въ эту пору ея окрестности залиты сплошною кассою воды и городъ кажется построеннымъ на обширномъ островѣ. Множество судовъ своими мачтами придаютъ ему видъ огромнаго приморскаго торговаго города. Кремль, возвышавшійся надъ прочими зданіями, походить на надежную крѣпостную стѣну, вѣщающуюся громаднымъ соборнымъ храмомъ. Съ приближеніемъ очарованіе исчезаетъ, полуразвалившіеся хижины предмѣстій некрасиво стеются по низменнымъ берегамъ, обставленнымъ мѣстами войлочными кибитками, напоминающими путешественнику, что онъ далеко заѣхалъ отъ родины. Такое же разочарованіе встрѣтится и въ самомъ городѣ: улицы тѣсны, не мощены и мѣстами грязны во все лѣто. Солончаковая почва оставляетъ на нихъ бѣловатую кору, осѣдающую послѣ дождей, которая, имѣть сомнѣнія, имѣетъ вредное вліяніе на здоровье жителей и порождаетъ болѣзни. Гмелинь, посѣтившій Астрахань въ 1742 г., нашелъ ее такою же какъ мы описываемъ. Кромѣ того Астрахань рѣзко отличается отъ прочихъ приволжскихъ городовъ своимъ полу-Европейскимъ и полу-Азиатскимъ видомъ. Стрoеніи здѣшнія возведены по Европейски, и только въ предмѣстіяхъ встрѣчаются дома, обнесенные заборами на Азиатскій ладъ, но новопрѣзжаго поразить нестрота населенія, представляющая странную смѣсь и рѣзкую противоположность Европейскаго типа съ Азиатскимъ. Здѣсь столпились Армяне, Татары, Туркмены, Калмыки, Киргизы и Русскіе въ своихъ національныхъ костюмахъ и вамъ встрѣчаются на улицѣ, то остроконечныя шапки Персовъ, то чалмы и чуки Татаръ, то халаты Бухарцевъ и бѣлыя покрывала Армянокъ, то Русская рубаха, то казачій казакинъ. То ѣдутъ мимо васъ щегольскія дрожки, то тянется Татарская арба либо медленно проходитъ навьюченный верблюдъ. Центральныя части го-

рода полны такой пестрой смѣсью, которая толпится вокругъ лавокъ и выходовъ. Особенно бываетъ полна дѣятельностію Астрахань въ лѣтнюю пору, когда стекаются рыбопромышленники для наймовъ и расчетовъ, когда Армяне и Персы готовятъ свои товары къ отправкѣ на Нижегородскую ярмарку и ѣдутъ тудаже. Въ эту пору и пристань кипитъ народомъ; шумъ, говоръ, пѣсни не умолкаютъ съ утра до вечера, воды Кутума непрерывно бороздятся лодками, и судовые блоки визжатъ ушло подъ тяжестію грузовъ.

Немало поразить новопріѣзжаго множество пустыхъ и полуразрушенныхъ домовъ внутри города и незанятыхъ лавокъ, ручающіеся за вышній упадокъ торговой его дѣятельности и за прошлое его благосостояніе.

Въ заключеніе нашего обзора скажемъ нѣсколько словъ о климатѣ. Низменное положеніе Астрахани, болотистая солончаковая почва, рѣзкое различіе въ температурахъ дня и ночи порождаютъ здѣсь горячки — лихорадки. Новопріѣзжіе болѣе всего страдаютъ этими болѣзнями, что болѣе замѣтно между простымъ народомъ, не умѣренно употребляющимъ дешева здѣсь рыбу и фрукты. Старожилы почти не испытываютъ вредныхъ климатическихъ вліяній. Лучшимъ временемъ года здѣсь осень; лѣто знойно и душливо, зима наступаетъ неожиданно и непостоянна, морозы доходятъ до 25°В. Зима очень короткая и представляется здѣсь какъ бы переходомъ, иногда очень быстрымъ отъ осени къ веснѣ.

Гостиницы. Для пріѣзжихъ здѣсь существуетъ единственная гостиница Россія, на набережной Кутума. Есть заѣзжіе дома но весьма плохіе, да и Россію нельзя похвалить за удобство. Лѣтомъ ее окружаютъ вѣчный шумъ и часто брань, непріятная для слуха.

Цѣны на жизненные припасы: *хлѣба* печенаго чернаго 1 ф. — 1¹/₄—2 к., *хлѣбъ* французскій бѣлый 4¹/₂—5¹/₂ к., *мяса* говяжьяго 1 ф. 3—6 к., *баранины* 1 ф. — 3—7 к., *осетрины* и *севрюги* 1 ф. — 6—8 к., *блорыбницы* 1 ф. — 7 к., *икры* мало-солевой 1 ф. 40 к., *сомовины* 1 ф. 1¹/₂ к., *стерлядь* 9—11 вершковъ штука 35—40 к. сер., *дровъ* березовыхъ однополѣнныхъ сажень 3 р. 50 к. — 6 р. 50 к., *сосновыя* такихъ же 3—

3 р. 75 к., *сѣчь* сальныхъ пудъ 12 р.—14 р. *Извозчики* вoзять по 30 к. въ часть.

Доходы города до 135 р. сер. въ годъ. *Жителей* муж-чинъ—29,159, женщинъ—19,428, всего 48,587 душъ.

Въ этотъ числѣ:

	МУЖЧИНЪ.	ЖЕНЦИНЪ.	
Дворянъ потомств.	294	232	
— личныхъ	904	780	
<i>Духовенства</i> бѣлаго.	247	145	
— монаш.	49	27	
— Армяно-Грегор.	120	59	
— Магометанскаго	13	12	
<i>Почетн. граж. потомственныхъ</i>	53	35	
— — личныхъ	59	60	
Купчества.	451	418	
Мѣщанъ	7,674	7,726	
Цѣховыхъ	438	358	
Армянъ {	привилегированныхъ	395	268
	непривилегированныхъ	737	756
Колонистовъ	82	62	
Удѣльныхъ крестьянъ	208	152	
Временно-обязанныхъ крестьянъ	1,440	887	
Вольныхъ матросовъ	4	—	
<i>Войска</i> регулярнаго	4,675	1,656	
— иррегулярнаго	126	91	
Отставныхъ и безсроч.	677	674	
Инородцевъ Татаръ	1,063	648	
Иностранцевъ	156	36	
Разночинцевъ	1,206	1,253	

ТОРГУЮЩАГО СОСЛОВІЯ ПО СВИДѢТЕЛЬСТВАМЪ:

Иностранныхъ гостей 3 гильдіи	4
Купцовъ по 1 гильдіи	8
— — 2 —	17

Купцовъ по 3 гильдін.		254
Торгующихъ крестьянъ и прикащиковъ		359
Число зданій.	КАМЕН.	ДЕРЕВЯН.
<i>Домовъ</i> жилыхъ казенныхъ	17	3
— — — церкви. и монаст.	11	23
— — — общественныхъ	9	7
— — — частныхъ	397	3,823
<i>Лавокъ</i> казенныхъ	39	—
— — — церкви. и монаст.	38	4
— — — общественныхъ	19	128
— — — частныхъ	391	184
— театровъ	1	—
<i>Церквей</i> православныхъ	17	2
— — — армяно-грегор.	5	—
— — — римско-католичес.	1	—
— — — протестант.	—	1
Монастырей правосл.	5	—
Мечетей магометанскихъ	2	5

ОЧЕРКЪ АСТРАХАНСКОЙ ГУБЕРНІИ.

Астраханская губернія граничитъ: къ сѣверу съ губерніею Самарскою, къ сѣверо-востоку съ землею Уральскихъ казаковъ, къ юго-востоку съ Каспійскимъ моремъ, къ югу съ губерніею Ставропольскою, а къ западу съ землею войска Донскаго и Саратовскою губерніею. Ее составляютъ уѣзды: Астраханскій, Красноярскій, Черноярскій, Енотаевскій и Царевскій, занимающіе собою обширныя безлѣсныя и песчаныя степи по обѣимъ сторонамъ Волги, пересѣченныя солеными озерами и грязями. Только на западной границѣ губерніи, по лѣвую сторону р. Сарпы, идетъ рядъ возвышенностей, оканчивающихся, недоходя верстъ 40 до Маныча, значительными высотами. Эти высоты, склоняясь постепенно къ юго-западу, встрѣчаютъ другое плоское холмистое возвышеніе, идущее отъ вершины Маныча и сходящееся на югъ съ подобнымъ ему третьимъ возвы-

лениемъ, подходящимъ къ лѣвому берегу р. Кумы, отъ Кавказскихъ горъ. По восточной части губерніи разбросано нѣсколько холмовъ, принадлежащихъ къ системѣ Уральскихъ предгорій Общаго Сырта, между которыми особенно замѣчательна гора Богдо, близъ Ахтубы, въ 60 верстахъ отъ села Владиміровки, лежащаго на Волгѣ. Эта замѣчательная гора, возвышаясь надъ поверхностію Каспійскаго моря на 618 ф., имѣетъ въ окружности до 20 верствъ. Основаніе горы составляетъ треугольная скала, поднимающаяся къ сѣверо-востоку на 400—500 ф. и оканчивающаяся конусообразной вершиной: съ этой стороны она чрезвычайно крута и наполнена ущельями, отдѣляющими ее отъ низкой гряды скалъ, находящихся по сѣверо-восточную ея сторону. Составныя части горы и ея отроговъ крупный песчаникъ, лежащій на известковомъ слоѣ. Въ трещинахъ и лощинахъ гнѣздятся множество степныхъ птицъ. За песчаникомъ слѣдуютъ пласты глины и песку, придающіе горѣ полосатый видъ. Дождевыя промыны и вершина покрыты обломками раковиннаго известняка. Скалы горы къ западу и югу идетъ двумя рукавами, образующими долину, охватывающую гору и заканчивающуюся по сѣверную ея сторону бассейномъ соленого озера, до 40 верствъ въ окружности съ осадкомъ соли ослѣпительной бѣлизны. Кочующіе здѣсь Калмыки называютъ гору *Богдо-Ола*, святая, великая гора или *Арсланг-Ола* — львиная гора и имѣютъ къ ней великое уваженіе. Преданіе ихъ говоритъ, что ее создалъ Далай-Лама во время кочевки своей въ этихъ мѣстахъ, и потому они считаютъ непремѣнною обязанностію поклониться святому мѣсту и принести въ даръ какую нибудь вещь. Окаменѣлости находимыя въ горѣ принадлежатъ къ морскимъ животнымъ и подтверждаютъ о несомнѣнности бывшихъ здѣсь водныхъ переворотовъ.

По безводной и пустынной степи, лежащей по лѣвую сторону Волги и простирающейся въ длину на 650 верствъ и въ ширину до 600 в., кочуютъ Киргизы Буксѣвской орды. Немногія рѣки орошаютъ степь; между ними самыя значительныя два Узень, да и въ тѣхъ вода годна къ употребленію только весною, въ другое же время она горька и солоня. Кое гдѣ попадаются озера разныхъ величинъ съ дурной водой, поросшіе камышемъ. Изъ нихъ самое

большое Камынь Самарское; оно находится въ среднѣ степи и принимаетъ въ себя Узени.

Здѣсь небо ясное и голубое рѣдко задерживается тучами. Термометръ лѣтомъ среди дня большею частію стоитъ выше 20° — 30° R., зтою зной смѣняютъ холодныя ночи, и нерѣдко дуютъ въ степяхъ бураны, посѣлающіе ее лѣтомъ и зимою и которые силою своею несутъ пески на далекія пространства. Песчаные холмы сдуваются и на ихъ мѣстѣ образуется плоское пространство. Стремительность вѣтровъ поразительна: осыпая пескомъ несчастныхъ кочевниковъ, вѣтеръ опрокидываетъ ихъ кибитки, гонитъ стада, которыя часто гибнутъ загоняемыя въ безвѣстную даль. Кромѣ бурановъ степи посѣщаетъ саранча, пожирающая въ одно мгновеніе все попадающееся ей на пути.

Растенія созрѣвающія подѣ жгучими лучами солнца скоро зрѣютъ и скоро увядаютъ. Въ Апрѣлѣ здѣсь уже появляются тюльпаны, птицемлечники и косатки, а въ половинѣ Мая все уже посохло и пожелтѣло; вѣтеръ ломаетъ и разноситъ сухіе ихъ стебли. Съ Августа поднимаются соляныя растенія и тянутся иногда до Ноября.

Соляныя озера начинаются на восточной сторонѣ устья Волги, подѣ Красноярскомъ и лежатъ обыкновенно въ плоскихъ котловинахъ, посреди степныхъ возвышенностей. Отъ Красноярска онѣ тянутся къ сѣверу и сѣверо-востоку до самаго Елтона, о которомъ мы уже говорили.

Алебастровыя и гипсовыя ломки южной Россіи показываются всегда около богатыхъ запасовъ соли. Такое явленіе встрѣчается къ востоку отъ Чернаго Яра, на замѣтной возвышенности Чапчачи. Она тянется на 8 верстѣ въ ширину, обнажена, гола и суха. Здѣсь показывается южно-Уральская соляная отмель, превосходной каменной соли, прозрачной какъ кристаллъ, лежащей подѣ пластомъ глины, смѣшанной съ улитковыми раковинами. У сѣверной подошвы этихъ возвышенностей стелется большое озеро Уланъ-Хакъ, связанное рядомъ солончаковъ съ Елтономъ. Верхушки гипсовыхъ скалъ Чапчачи, возвышаются на 12—13 сажень и показываютъ, что были когда-то покрыты Каспійскимъ моремъ. Замѣчательно, что весь зтотъ

рядъ соленыхъ озеръ и солончаковъ и пласты каменной соли, около гипсовыхъ холмовъ, тянутся у западной подошвы высокихъ песчаныхъ горъ и параллельно съ тѣми горами, которыя идутъ въ среднѣ, между низовьями Волги и Урала въ юго-восточномъ направленіи къ Каспійскому морю и извѣстны подъ названіемъ Нарыкъ или Рыкъ-Пески. Съ другой, юго-западной стороны отдѣляется этотъ рядъ соляныхъ массъ отъ Волги подобною же цѣпью горъ наноснаго песку, какъ и Нарыкъ, тянущіеся длинными рядами по луговой сторонѣ: она образуетъ здѣсь съ одной стороны высокій береговой край Волги, а съ другой берегъ солянаго, уже высохшаго русла. Такое же точно мѣсто занимаетъ на противоположной сторонѣ Нарыкъ.

Правый берегъ Волги еще печальнѣе, здѣшняя почва состоитъ изъ желтоватой глины, пропитанной различными солями и изрыта ямами и озерами соленой воды со множествомъ морскихъ раковинъ. Эта степь холмиста и покрыта бѣднѣйшею растительностію, состоящею болѣе изъ полныхъ травъ, и рѣдко настоящей травы, растущихъ клочками, между которыми проглядываетъ тощая почва. По степи вырыты колодцы для воды въ болѣе благоприятныхъ мѣстностяхъ для произрастеній; но и они также скоро гибнутъ отъ зноя какъ и на описанной нами степи. Отличительная черта въ этихъ степяхъ оптическіе призраки (миражи), бывающіе обыкновенно въ знойную пору.

Обитатели этихъ пустынныхъ степей: дикія лошади, сайги, волки, большіе и маленькіе зайцы. Змѣи и ящерицы, преимущественно встрѣчающіяся въ развалинахъ по лѣвому берегу Волги. Въ степяхъ же встрѣчаются скорпіоны тысячеожки, тарантулы, ядовитые пауки и между ними одинъ, извѣстный у Калмыковъ подъ названіемъ *черной воды*, котораго они очень боятся.

Многочисленные курганы, гдѣ только есть удобныя пастбища по рѣкамъ и даже каменные истуканы и остатки древнихъ капищъ, свидѣтельствуютъ, что эти степи не переставали быть мѣстомъ кочевья разныхъ народовъ. Онѣ и теперь наполнены ими. Такъ Калмыки кочуютъ на правомъ берегу Волги, а большая часть лѣвой ея стороны залята Киргизами внутренней Буксѣвской орды, пере-

селившимися сюда въ числѣ 10,000 кибитокъ въ 1805 г. Исключительное ихъ занятіе состоитъ въ скотоводствѣ, которое весьма многочисленно. Они доставляютъ скоть и прекрасную породу крѣпкихъ лошадей. У Калмыковъ считается до 3 милліоновъ головъ. У Киргизовъ внутренней орды считаютъ 99,300 верблюдовъ, 165,000 головъ рогатаго скота, до 3,000,000 овецъ и 496,500 лошадей. Кромѣ того эти племена торгуютъ шерстью, волосомъ, саломъ, овчинами, мерлушками, кожами и войлокомъ.

Кромѣ этихъ кочевыхъ народовъ, Астраханская губернія населена: Астраханскими казаками въ числѣ 15,800 душъ обоего пола. Армянами, поселившимися здѣсь съ XV столѣтія. Юртооскіе Татары въ числѣ 5,290 душъ мужчинъ и 4,575 женщинъ, живутъ въ окрестностяхъ Астрахани: изъ нихъ живущіе въ селѣ Тулуганъ, весною выбираютъ на кочевье. Это племя занимается огородничествомъ, продажей лучшаго винограда, рыболовствомъ, разведеніемъ арбузовъ и скотоводствомъ. Курдюоскіе Татары, живущіе зимою въ селеніяхъ въ Красноярскомъ уѣздѣ, лѣтомъ выбираютъ на кочевье. Ихъ считается до 6,280 мужчинъ и 4,876 женщинъ. Они занимаются исключительно скотоводствомъ, разводятъ верблюдовъ, лошадей, рогатый скоть и барановъ курдюковъ. Татары Бухарскаго, Гилянскаго и Аржанскаго племени, считается до 392 мужчинъ и 313 женщинъ, которые живутъ въ Астрахани осѣдло въ Татарской слободѣ. Астраханскіе Каракалмаки живутъ въ низовой сторонѣ, примыкающей къ Черному Яру; ихъ всего 70 мужчинъ и 66 женщинъ. Туркмены живутъ по всей низовой сторонѣ и по сѣверо-западному побережью Каспія и далѣе, но Туркмены Астраханскіе называются Маншиланскими Туркменами, ихъ всего до 500 кибитокъ, живутъ въ самой Астрахани и ея окрестностяхъ постоянно, а другіе, за не имѣніемъ осѣдлости, нанимаютъ землю у Кундровскихъ Татаръ и береговыхъ владѣльцовъ. Персіане Русскіе подданные живутъ въ Астрахани и занимаются комисіонерствомъ своихъ собратьевъ Персіанъ — подданныхъ Персидскихъ. Малороссіане занимаютъ болѣе сѣверное побережье Волги. Русскіе же разбросаны по всѣмъ городамъ и многія селамъ. Все населеніе Астрахани считается до 414,526 душъ

обоего пола. Главная торговая дѣятельность сосредоточена въ самой Астрахани, которую мы уже рассмотрѣли. Изъ неразмощрѣнныхъ нами отраслей торговли остались: соляной промыслъ. Добываемая изъ мѣстныхъ соляныхъ озеръ соль, идетъ исключительно на соленіе рыбы и на мѣстное потребленіе. Прежде она вывозилась даже въ Петербургъ и шла подъ названіемъ *Бузума*, но съ разработкой Элтонской соли, вывозъ ея прекратился. *Шелководство* весьма незначительно. Въ 1840 году во всей губерніи считалось 58,500 тутовыхъ деревъ, а всего шелку собиралось до 29 пудовъ! Хлѣбопашество стоитъ на весьма низкой степенн, имъ занимаются болѣе Русскіе, но ему вредитъ знойный климатъ, часто уничтожающій всѣ труды земледѣльца.



КАКНИКА.

КОНЕЦЪ.

DP(K6)20

5725