

*Историко-краеведческий журнал*



*Костромская*  
**СТАРИНА**

*2004*  
*№ 17*

## Содержание

От редакции .....	1
Анатолий Елизаров. По следам забытых документов .....	2
«Из конъюнктурного обзора Костромской области. Краткие экономические данные на 1945 год» .....	5
Николай Зонтиков. Из истории «Красного дома» .....	11
Документы и материалы: Районы Костромской области	
<i>Антроповский</i> .....	18
<i>Боговаровский</i> .....	19
<i>Буйский</i> .....	21
<i>Вохомский</i> .....	23
<i>Галичский</i> .....	25
<i>Ивановский</i> .....	27
<i>Игодовский</i> .....	27
<i>Кады́йский</i> .....	27
<i>Кологривский</i> .....	29
<i>Костромской</i> .....	30
<i>Красносельский</i> .....	33
<i>Макарьевский</i> .....	35
<i>Мантуровский</i> .....	37
<i>Межевской</i> .....	38
<i>Нейский</i> .....	40
<i>Нерехтский</i> .....	42
<i>Октябрьский</i> .....	44
<i>Ореховский</i> .....	44
<i>Павинский</i> .....	44
<i>Палкинский</i> .....	46
<i>Парфеньевский</i> .....	46
<i>Поназы́ревский</i> .....	48
<i>Пыщугский</i> .....	49
<i>Семеновский</i> .....	52
<i>Солигаличский</i> .....	54
<i>Судайский</i> .....	56
<i>Судиславский</i> .....	56
<i>Сусанинский</i> .....	58
<i>Чухломский</i> .....	59
<i>Шарьинский</i> .....	61

Справки по административно-территориальному делению районов подготовлены Ольгой Кивокурцевой; публикации документов по районам – Натальей Дружневой (Семеновский), Ольгой Кивокурцевой (Кады́йский), Ларисой Ковалевой (Буйский, Вохомский, Галичский, Макарьевский, Мантуровский, Нейский, Поназыревский, Солигаличский, Сусанинский, Судиславский), Марией Кузнецовой (Боговаровский, Кологривский, Костромской, Межевской, Павинский, Пыщугский), Еленой Никитиной (Антроповский, Чухломский), Мариной Недомарацкой (Красносельский), Любовью Поросятковской (Нерехтский), Ольгой Ситнянской (Парфеньевский), Алевтиной Штальберг (Шарьинский); био-библиографические справки составлены Павлом Резепиным.

## *Уважаемые читатели!*

Этот номер журнала «Костромская старина» посвящен 60-летию образования Костромской области. Публикуемые здесь документы информируют об экономическом потенциале области на момент создания, о ее природных ресурсах, состоянии промышленности и сельского хозяйства, культуры и здравоохранения, о количестве населения.

Вы узнаете, какие заводы работали в 1944 году, сколько было больниц и библиотек, было ли организовано автобусное движение в областном центре, как переправлялись жители г. Костромы через Волгу. За сухим языком цифр скрывается интереснейшая информация. Составители сборников документов, посвященных этому периоду, обычно выбирали сведения, рассказывающие о трудовом героизме костромичей, о производстве необходимой для фронта продукции, о героях-фронтовиках. Но не следует забывать, что в обыденной жизни районов решались насущные проблемы: как увеличить надои, в каком городе можно открыть музей, почему плохо организована работа кинопередвижки, как выплатить заработную плату педагогам и медицинским работникам.

Основу журнала составляют документы и материалы газет 1940-х годов, но имеются они и за более раннее и более позднее время.

Материалы номера сгруппированы по районам: краткая справка об изменениях в административно-территориальном устройстве, затем документы, посвященные данному району, сведения о выдающихся земляках. Статистические данные представлены на 1999 год.

В состав Костромской области, созданной 13 августа 1944 года Указом Президиума Верховного Совета СССР № 801/1 «Об образовании Костромской области в составе РСФСР», вошли 26 районов: Антроповский, Буйский, Галичский, Костромской, Красносельский, Нейский, Нерехтский, Ореховский, Палкинский, Парфеньевский, Солигаличский, Судайский, Судиславский, Сусанинский, Чухломский, выделенные из состава Ярославской области; Кадынский, Макарьевский, Семеновский – из состава Ивановской области; Ивановский, Кологривский, Мантуровский, Межевской, Пыщугский, Шарьинский – из Горьковской области; Вохомский и Павинский – из Вологодской области.

Указом Президиума Верховного Совета РСФСР от 15 января 1945 года в составе Костромской области были образованы новые районы: Боговаровский, Игодовский, Поназыревский. Тем же указом города Буй и Нерехта отнесены к категории городов областного подчинения.

Постановлением Совета Министров СССР от 11 мая 1948 года Семеновский район был переименован в Островский.

В 1957 году упразднен Игодовский район, а в 1959 году – Ивановский, Ореховский, Антроповский районы.

В 1963 – 1964 годах в связи с перестройкой работы сельскохозяйственных органов произошло укрупнение сельских районов. В результате в Костромской области было образовано 14 сельских районов и 1 промышленный.

Указом Президиума Верховного Совета РСФСР от 1 февраля 1963 года № 5 (227) образованы сельские районы: Буйский, Вохомский, Галичский, Кологривский, Костромской, Макарьевский, Мантуровский, Нейский, Палкинский, Пыщугский, Солигаличский, Судиславский, Чухломский, Шарьинский.

При этом были ликвидированы следующие: Боговаровский, Кадынский, Красносельский, Межевской, Нерехтский, Островский, Павинский, Парфеньевский, Поназыревский, Судайский, Сусанинский. Их территории были присоединены к сельским районам.

Указом Президиума Верховного Совета РСФСР от 4 марта 1964 года № 10 (284) образован Нерехтский сельский район. Указом Президиума Верховного Совета РСФСР от 6 октября 1964 года № 40 (314) – Поназыревский промышленный район.

Указом Президиума Верховного Совета РСФСР от 18 января 1965 года № 3 (329) существовавшие в Костромской области в 1963 – 1964 годах 15 сельских и 1 промышленный были преобразованы в единые районы, вместо ранее созданных сельских и промышленных. Дополнительно к ним были образованы еще 5 районов: Кадынский, Межевской, Островский, Парфеньевский, Сусанинский.

Таким образом, в состав области вошел 21 район:

Буйский, Вохомский, Галичский, Кадынский, Кологривский, Костромской, Макарьевский, Мантуровский, Межевской, Нейский, Нерехтский, Островский, Парфеньевский, Палкинский, Поназыревский, Пыщугский, Солигаличский, Судиславский, Сусанинский, Чухломский, Шарьинский.

В 1966 году Палкинский район переименован в Антроповский. В том же году образованы Октябрьский, Красносельский и Павинский районы.

В настоящее время Костромская область состоит из 24 районов: Антроповского, Буйского, Вохомского, Галичского, Кадынского, Кологривского, Костромского, Красносельского, Макарьевского, Мантуровского, Межевского, Нейского, Нерехтского, Октябрьского, Островского, Павинского, Парфеньевского, Поназыревского, Пыщугского, Солигаличского, Судиславского, Сусанинского, Чухломского, Шарьинского.

## ПО СЛЕДАМ ЗАБЫТЫХ ДОКУМЕНТОВ

«Мы хорошо знаем, – писал известный российский писатель М.М. Пришвин, – что интересного сколько угодно около нас, в родных местах, лишь бы суметь его увидеть». Эти слова писателя имеют прямое отношение к костромскому краю, его истории, которая многообразна и по-своему знаменательна. Она складывалась из событий далекого прошлого и коллизий новейшего периода. Княжество, наместничество, губерния... область – таков пройденный исторический путь.

Путь читателя не удивляет многообразием в середине фразы. Оно имеет определенный смысл, поскольку играет роль символа, характеризующего один из периодов истории нашей древней костромской земли. Двадцатый век принес ей немало испытаний вплоть до разрушения исторически сложившейся общности территории с ее вековыми обычаями, культурой, традициями, богатейшей историей.

В результате проводимых в 20-30-е годы административно-территориальных экспериментов бывшая Костромская губерния не стала областью, а просто перестала существовать, исчезла с новых географических карт, растворившись в территориях соседних областей, лишилась многих замечательных мест, памятников истории и культуры. Никогда уже в ее границах мы не увидим Варнавино, Ветлуги, Кинешмы, Плеса, Юрьево.

Но судьба распорядилась таким образом, что однажды росчерком пера и перекраиванием карт прерванная нить, утратившая почти 15-летний отрезок времени, обрела историческую преемственность. Все-таки на географической карте огромной страны нашлось место и для Костромской области.

Шел 1944 год. Еще продолжалась Великая Отечественная война. Еще до светлого Дня Победы предстояло пройти по полям сражений сотни и сотни тяжелых километров, пройти их не парадным шагом, а с кровопролитными боями. В этот трудный год военного лихолетья образовалась Костромская область. В Указе Президиума Верховного Совета СССР от 13 августа 1944 года № 801/1 «Об образовании Костромской области в составе РСФСР» говорилось: «Утвердить представление Президиума Верховного Совета Российской Советской Федеративной Социалистической республики об образовании Костромской области с центром в городе Костроме».

В состав Костромской области включить город Кострому, Антроповский, Буйский, Галичский, Костромской, Красносельский, Нейский, Нерехтский, Ореховский, Палкинский, Парфеньевский, Солигаличский, Судайский, Су-

дславский, Сусанинский, Чухломский районы, а также Пустынский, Сандогорский и Фоминский сельсоветы Любимского района, выделив их из состава Ярославской области; Кадыйский, Макарьевский и Семеновский районы, выделив их из состава Ивановской области; город Шарью, Ивановский, Кологривский, Мантуровский, Межевой, Пышугский и Шарьинский районы, выделив их из состава Горьковской области, Вохомский и Павинский районы, выделив их из состава Вологодской области»<sup>1</sup>.

Территория образованной Костромской области составляла 59,3 тыс. кв. км. В качестве административных единиц в нее вошли: 2 города областного подчинения (Кострома и Шарья), 7 городов районного подчинения (Буй, Галич, Кологрив, Макарьев, Нерехта, Солигалич, Чухлома), 7 рабочих поселков (Голыши, Космынино, Мантурово, Нея, Октябрьский, Юровский, Якшанга), 26 сельских районов, 3 городских района, 545 сельских советов<sup>2</sup>.

Появление Указа предварило заседание Президиума Верховного Совета РСФСР, которое приняло и направило в Верховный Совет СССР постановление об образовании нашей области<sup>3</sup>. Кто и как инициировал принятие этого постановления, к сожалению, установить не удалось. Ни в федеральных, ни в областных архивах документов пока не выявлено. По прошествии шести десятиков лет, может быть, это и не столь важно. Непреходящее историческое значение имел сам факт образования Костромской области.

В трудные годы вновь образованной области предстояло в кратчайшие сроки решить сложнейшие организационные и хозяйственные вопросы, создать властные и управленческие структуры, подобрать кадры, наладить систему управления, организовать оперативное информирование населения.

Уже через два дня после принятия Указа об образовании области в ЦК ВКП(б) направляется телеграмма с просьбой об утверждении состава облисполкома, в который предлагалось включить А.А. Куртова – председатель, А.С. Поварова – заместитель председателя, Ф.А. Важаева – заместитель председателя, Д.А. Бобкова – секретарь исполкома, секретаря обкома ВКП(б) А.А. Кондакова, начальника областного земельного отдела А.П. Новожилова, председателя Костромского горисполкома С.И. Аникина, начальника Костромского областного управления КГБ Е.Е. Ширманова, начальника Костромского областного управления НКВД М.В. Немировского<sup>4</sup>.

18 и 19 августа 1944 года в ЦК ВКП(б) были направлены две телеграммы с пред-

ложениями об утверждении руководителей областных организаций – председателем областной плановой комиссии М.С. Рябкова, председателем облплотребсоюза И.Г. Чернова, заведующим областным отделом торговли П.С. Чичагова, уполномоченным Совета Народных Комиссаров по промкооперации Костромской области А.Ф. Серова, управляющим областной конторой государственного банка Т.И. Шелухину, заведующим областным отделом здравоохранения М.В. Донскую, председателем областного комитета физкультуры Т.А. Полетаеву. Предлагалось также утвердить заместителем председателя облисполкома Ф.М. Разумовского<sup>5</sup>.

Позже, в январе 1945 года, на первой сессии Костромского областного совета депутатов трудящихся первого созыва был избран исполком облсовета и утверждены руководители его отделов, управлений и ряда областных организаций.

21 августа 1944 года в ЦК ВКП(б) направляется телеграмма за подписью секретаря обкома А.А. Кондакова с предложением «реорганизовать городскую газету «Северная правда» в областную газету обкомпарта, облисполкома, горкомпарта, сохранив название «Северная правда», разовым тиражом 32 тысячи»<sup>6</sup>. Предлагалось «временно исполняющим обязанности редактора обгазеты [...] утвердить Казакова Ивана Алексеевича», работавшего редактором городской газеты «Северная правда»<sup>7</sup>.

Необходимо подчеркнуть еще одну деталь. Спустя месяц после первой сессии областного Совета состоялась первая областная партийная конференция, на которой решились все организационные вопросы, связанные с деятельностью Костромского обкома ВКП(б).

Решая вопросы организации управления областью, обком ВКП(б) и облисполком внесли в Совнарком СССР совместно разработанные предложения, суть которых сводилась к оказанию области необходимой помощи. 15 сентября 1944 года Совет Народных Комиссаров принимает постановление № 1243 «О мерах помощи Костромскому облисполкому». Подписанное заместителем председателя Совнаркома В. Молотовым и управляющим делами Я. Чадаевым, постановление обязывало 7 наркоматов СССР, Совет Народных Комиссаров, наркоматы и главки РСФСР в третьем и четвертом кварталах 1944 года оказать Костромскому облисполкому конкретную помощь по самым различным вопросам.

Так, Народному Комиссариату Здравоохранения СССР предписывалось расформировать в Костроме госпитали № 1507 и № 2484, расположенные на ул. Дзержинского в домах 17 и 15<sup>8</sup>. Осво-



божаемые помещения передавались облисполкому. Наркоматам химической, мясомолочной, бумажной промышленности, строительных материалов, минометного вооружения и другим ставилась задача выделить Костромскому облисполкому 3 тонны сухих белил, 5 тонн олифы, 5 тонн цемента, 50 часов-будильников, 5 тонн печатной и 2 тонны писчей бумаги, 10 пишущих машинок, 15 грузовых автомашин, другие материалы и оборудование<sup>9</sup>. Кроме того, постановление обязывало Главное Управление Гражданского Воздушного Флота «организовать в октябре 1944 года на Костромском аэродроме отряд из 4 самолетов, из них 3 самолета выделить для обслуживания нужд Костромских областных организаций и 1 самолет для оказания экстренной помощи населению районов Костромской области»<sup>10</sup>, а Народный Комиссариат Путей Сообщения – «организовать прямое железнодорожное пассажирское сообщение Москва – Кострома с выделением для этих целей двух пассажирских вагонов прямого сообщения»<sup>11</sup>.

Облисполкому разрешалось «мобилизовать 250 человек из числа неработающего трудоспособного городского насе-



**П. Н. Исавцев – управляющий Костромской городской конторой Государственного банка, депутат городского совета. Фото 1948 г.**

ления для работы в Костромском областном строительном тресте», «произвести в 1944 году работы по укладке 4,5 километра рельсов на участке Кострома – Филиппцевские торфоразработки для обеспечения вывозки топлива в г. Кострому»<sup>12</sup>.

Однако только одним постановлением невозможно было решить тот огромный круг вопросов, который встал перед образованной областью и ее руководством. К сожалению, в прежних публикациях говорилось в основном о трудовом героизме костромичей, их участии в патристических починах, вкладе в дело победы над врагом. В этом

нет вины авторов идеологизированных публикаций. Они соответствовали тому времени, в котором предлагались читателям. Автор данной публикации далек от мысли очернять прошлое. Но ради справедливости надо отметить, что наряду с патриотизмом и трудовым героизмом история области имеет немало страниц, рассказывающих о невероятных трудностях ее становления, о чем свидетельствуют забытые архивные документы.

Область остро нуждалась в устойчивой связи как важнейшем средстве управления, во внутригородском пассажирском транспорте, в рабочей и детской одежде, продовольственном зерне. Встал вопрос благоустройства областного центра. Решая эти задачи, руководство области обращалось за помощью к Центру. Только за вторую половину августа – декабрь 1944 года в союзные и республиканские органы власти, наркоматы, ЦК ВКП(б) было направлено более 60 писем по самым различным вопросам обеспечения жизнедеятельности области.

В августе 1944 года председатель облисполкома Куртов и секретарь обкома Кондаков написали письмо наркому связи СССР К.Я. Сергеечуку, в котором говорилось: «Указом Президиума Верховного Совета Союза ССР образована Костромская область. В состав области выделено 15 районов из Ярославской области, 6 районов из Горьковской области, 3 района из Ивановской области и 2 района из Вологодской области. Средства электрической связи в границах новой области находятся в весьма тяжелом состоянии, а с 8-ми районами, выделенными из состава Горьковской и Вологодской областей, в данное время телеграфно-телефонная связь совершенно отсутствует»<sup>13</sup>.

Костромская область представляла собой в то время территорию с тяжелым транспортным сообщением. Поэтому связь имела первостепенное значение в деле оперативного руководства районами. В связи с этим предлагалась целая программа мероприятий, которая включала: строительство 18 км столбовой линии на участке Кострома – Судиславль – Семеновское с подвеской 180 км провода, дополнительную подвеску 254 км телефонной цепи на участке Кострома – Галич и 82 км на участке Николо-Полома – Мантурово, замену оборудования междугородной телефонной станции в Костроме, организацию прямой телеграфной связи Кострома – Москва, Кострома – Шарья, а также с городами Буюм, Ивановом, Галичем<sup>14</sup>. В программе содержались и другие мероприятия.

30 августа в ответном письме секретарю Костромского обкома ВКП(б) и председателю облисполкома нарком связи сообщал: «Мною рассмотрены поставленные Вами вопросы об оказании практической помощи по организации связи во вновь организованной



**А. С. Соколов – судья Ленинского района, депутат Костромского городского совета. Фото 1948 г.**

Костромской области. [...] В свою очередь прошу Вас оказать всемерное содействие и конкретную помощь в выделении необходимых транспортных средств и рабочей силы для проведения строительно-монтажных работ по частичному переустройству существующих линий связи...»<sup>15</sup>.

В связи с трудностями в обеспечении населения рабочей и детской обувью руководством области направляются письма наркому легкой промышленности Лукину и заместителю наркома резиновой промышленности Явичу об оказании помощи.

В письме наркому Лукину говорилось: «В городе Костроме за последние годы ощущается недостаток в обуви и особенно в детской. Дети рабочих-текстильщиков и находящиеся в эвакуированных детских учреждениях обувью не обеспечены. Ограниченность в сырье и перегруженность мастерских промкооперации и местной промышленности спецзаказами не дают возможности не только пошивать новую обувь, но и ремонтировать старую в нужном количестве. Костромской обком ВКП(б) просит Вас, товарищ Лукин, дать указание Главбуху о включении в план Костромской фабрики «X Октябрь» изготовление детской обуви для нужд города (недомерок и мальчиковой) 5000 пар в квартал в течение квартала текущего года и I полугодия 1945 года»<sup>16</sup>.

Просьба была удовлетворена. Главбуху Наркомата легкой промышленности РСФСР поручалось в четвертом квартале 1944 года организовать на фабрике «X Октябрь» производство детской обуви. Одновременно Росглавлестбыту поручалось сдать торгующим организациям Костромской области в счет плана четвертого квартала 5000 пар школьной яловой обуви производства фабрики «X Октябрь»<sup>17</sup>.

Для решения вопроса обеспечения обувью изыскивались любые возможности. В письме, направленном 20 сен-



лом, центром города и фабричным районом.

ГАНИКО, ф.р.765, оп.1, д.3, л.46.

### **Народному комиссару заготовок СССР Двинскому**

27 сентября 1944 года

По состоянию на 10 декабря 1944 года Костромская область имеет наличие продовольственного зерна 21000 тонн, в основном находящихся на глубинных пунктах области, в том числе 6000 тонн заложены в Госрезервы. Имеющийся остаток свободного зерна в количестве 15000 тонн, находящийся в районах области, не обеспечивает их потребность в снабжении, так как среднемесячная потребность районов 2500 тонн, т.е. на девять месяцев 22500 тонн, что составляет дефицит 7500 тонн. Город Кострома имеет месячную потребность с учетом снабжения воинских частей 1500 тонн, т.е. на девять месяцев 13500 тонн. Таким образом, общий дефицит 21000 тонн может быть покрыт только за счет завоза из других областей. [...]

В связи с указанным положением, могущим привести к срыву снабжения города Костромы и районов области, прошу Ваших указаний о немедленном завозе продовольственного зерна в Костромскую область в количестве двадцати тысяч тонн.

Во избежание могущего произойти срыва снабжения хлебом до момента подхода зерна из других областей, прошу Вашего распоряжения о закладке в Госрезервы 6000 тонн овса вместо заложенных 6000 тонн продовольственного зерна.

ГАНИКО, ф.р.765, оп.1, д.3, л.108.

В публикации приведена лишь небольшая подборка документов из того их множества, которое сохранилось до наших дней. Мало использованные в прежние годы, они достаточно ярко характеризуют все сложности и трудности начального периода становления Костромской области как самостоятельной административной территории с ее экономическим потенциалом, при-

родными богатствами, богатой культурой и историей.

### **ПРИМЕЧАНИЯ:**

1. Государственный архив Российской Федерации (ГАРФ), ф.р.7523, оп.15, д.95, л.2.
2. Там же, л.3,3об.
3. Там же, л.2.
4. Центр документации новейшей истории Ярославской области (ЦДНИ ЯО), ф.272, оп.224, д.1220, л.176.
5. Там же, л.229.
6. Там же, л.230.
7. Там же.
8. Книга памяти. Костромская область. Ярославль, 1994. Т.1.
9. Государственный архив новейшей истории Костромской области (ГАНИКО), ф.р.765, оп.1, д.2, л.1а.
10. Там же, л.1б.
11. Там же.
12. Там же, л.1в.
13. ГАНИКО, ф.р.765, оп.1, д.3, л.15.
14. Там же, л.15,15об.,16.
15. Там же, л.34.
16. Там же, л.11.
17. Там же, л.85,96.
18. Там же, л.12.
19. Там же.
20. Там же, л.55.

## **Из конъюнктурного обзора Костромской области** *Краткие экономические данные на 1945 год*

Костромская область организована Указом Президиума Верховного Совета СССР от 13 августа 1944 года в составе 26 районов, выделенных из Ярославской, Горьковской, Ивановской и Вологодской областей, и 2 городов областного подчинения – Кострома и Шарья.

На 1 января 1945 года в области насчитывалось 864.608 человек населения, в том числе 204.071 – городского и 660.737 – сельского.

Костромская область занимает территорию 58.648 кв. км.

После образования области за счет разукрупнения больших районов созданы три новых района и два города – Буй и Нерехта – переведены в категорию городов областного подчинения.

### **Лесные богатства области**

Леса занимают около 59% всей площади области и имеют общий запас древесины около 417 млн. плотных кубометров. Ежегодный прирост древесины равен 4,5 млн. кубометров.

Преобладающей породой лесов области является ель, распространена сосна, из лиственных пород преобладает береза.

### **Природные ресурсы области**

Особое значение в экономике области имеют торфяные болота. Общие запасы торфа на территории области исчисляются в 2.634.000.000 кубометров торфясырца.

Семь крупных болот эксплуатируют-

ся промышленностью области и по запасам торфа составляют лишь 173 млн. кубометров сырого торфа или только 6,4% всех запасов области. Недостаточное использование торфяных богатств объясняется удаленностью залежей торфа от водных путей и железнодорожных линий.

Мантуровский, Кологривский, Ивановский, Межевской, Макарьевский районы области имеют залежи горючих сланцев, эти запасы еще не изучены. Подробно разведаны горючие сланцы Мантуровского района равные 60 млн. тонн. Мантуровские сланцы имеют высокую калорийность и пригодны как сырье для получения жидкого моторного топлива.

Солигаличский район располагает очень большими запасами известняка высокого качества с запасом до 96 млн. кубометров.

Известняки сопровождаются цветными мергелями и глинами, пригодными как сырьевые компоненты португандского и романского цемента. Проблема солигаличских известняков еще не решена ввиду удаленности залежей от железной дороги (свыше 100 км).

В Солигаличском, Буйском районах обнаружены месторождения нефти, имеющие промышленное значение.

Галичский и Чухломской районы имеют в озерах запас сапропеля (донный ил) до 900 млн. тонн, содержащего кальциевые и магниевые соли, сапропели озер Игдовского района, достигаю-

щие 10 млн. тонн, пригодны для выработки смол, парафина.

По реке Унже расположены залежи фосфоритов с запасами, определяемыми в 1,5 млн. тонн.

Ряд районов области располагает залежами известковых туфов, пригодных для обжига известки и известкования почвы, часто встречается глина хорошего качества для производства кирпича и керамических изделий.

На базе залежей кварцевого песка Нейского района работает стекольный завод «Коммунар». Кварцевый песок встречается и в Костромском районе.

Большая часть залежей не обследована.

### **Сельское хозяйство области**

Общая посевная площадь в колхозах области за 1944 год равна 665,2 тыс. гектара. [...]

Технические культуры занимают в 1945 году 69,6 тыс. гектара [...], из них лен-долгунец [...] – 67,2 тыс. гектара.

Овоще-бахчевых культур [...] 40,6 тыс. гектара, в том числе картофеля 37,9 тыс. гектара и овощей 2,7 тыс. гектара.

Колхозов в области – 2.745, объединяют они 153.461 хозяйство.

Техническую базу сельского хозяйства области представляют 49 машинно-тракторных станций с 2.321 трактором.

### **Промышленность области**

Область имеет хорошо развитую текстильную промышленность, пред-



ставленную 6 льнообрабатывающими и одной хлопчатобумажной фабрикой, из них 6 фабрик в г. Костроме.

Металлообрабатывающая промышленность области включает завод «Рабочий металлист» (экскаваторы, жд платформы, копровые лебедки), завод им. Красина (машины и детали машин для заводов синтетического каучука), завод «Красная маевка» (кардные пилы, планки), судомеханический завод (моторные катера), чугунолитейный завод им. XVII партсъезда, завод № 533 и завод № 9.

Деревообрабатывающая промышленность имеет 14 предприятий: 2 фанерных завода, верфь деревянного судостроения и лесопильные заводы.

Кожевенно-обувная промышленность: фабрика обуви «X Октябрь» и кожевенный завод.

Пищевкусовая промышленность: 2 ликероводочных завода, пивоваренный завод, спиртзавод, хлебозавод, мельзавод, крупяной комбинат, крахмало-паточный завод и сыроваренные заводы.

Местная промышленность объединена в 29 райпромкомбинатов и 4 горпромкомбината.

Промысловая кооперация имеет 132 артели, кооперация инвалидов – 22 артели.

Занято в указанных отраслях промышленности 14.500 рабочих и служащих.

### **Кадры**

В Костромскую область входят 29 районов и 4 города областного подчинения. В областном центре, г. Костроме, имеется 3 райсовета. [...]

В области имеется 548 сельских и 8 поселковых советов, которые полностью укомплектованы кадрами председателей и секретарей.

### **Культура. Здравоохранение**

В Костромской области функционируют 1.334 школы, из них начальных – 1.081, семилетних – 193, средних – 60, обучаются в них на 1 января 1945 года 136.466 человек. [...]

Для нормального обучения необходимо освобождение 25-ти зданий школ, занятых не по назначению, и проведение текущих и капитальных ремонтов зданий (требуют текущего ремонта 545 зданий, капитального – 71, достройки – 2 здания).

Результаты экзаменов в школах области показывают повышение качества знаний учащихся по сравнению с 1944 годом, так как снизилось количество не сдавших испытания, увеличилось число хороших отметок. [...]

Для обеспечения особо нуждающихся учащихся обувью и одеждой необходимо выделение фондов: на обувь кожаную и валяную до 20.000 пар, зимних пальто 10.000 штук, клееных галош 8.000

штук, или получение системой облоно соответствующих материалов для изготовления их внутри области.

Недостаточна обеспеченность школ учебниками: потребность в новом учебном году достигает 390.000 штук, причем может быть закуплено старых учебников по области лишь 100.000 штук. Необходимо пополнение географических карт, атласов, химических реактивов и посуды, оборудования физических кабинетов.

На 1 января 1945 года облоно имеет 52 детских сада с количеством детей 5.103 человек и 122 детских дома с 9967 детьми, в том числе 20 детдомов, содержащихся на средства общественности и ведомств.

Детские учреждения области испытывают большую потребность в пополнении посудой, необходима грузовая автомашина для обслуживания детдомов и выделение одежды и обуви: пальто 3000 штук, обуви кожаной и валяной 5.000 пар, одеял 2.000 штук.

Кроме того, должны быть выделены фонды питания для восстановления туберкулезного детсада в Шарье на 50 мест, закрытого с января 1945 г.

За период существования области облоно организовано: польский интернат на 150 детей, 8 татарских классов для детей спецпереселенцев, институт усовершенствования учителей, 19 районных педагогических кабинетов, среднюю школу взрослых, подготовлено открытие областного дома пионеров, детской технической станции.

Необходимо пополнение кадров педагогов: недостает 61 преподавателя с высшим образованием.

### **Политпросветработа**

С момента организации области восстановлена работа 132 изб-читален, 3 домов культуры, 16 библиотек и 2 музеев. За 1945 год должно быть открыто 20 новых изб-читален и восстановлено 33 избы-читальни и организованы дома культуры в 4 районах.

Существующие дома культуры должны быть снабжены мебелью, музыкальными инструментами, оборудованием сцен.

Область имеет 5 музеев, имеются все условия для открытия музея в г. Буге.

Библиотеки области (137 с книжным фондом 791.000 книг) требуют пополнения их персонала квалифицированными кадрами и увеличения книжных фондов, так как даже областная библиотека имеет фонд для обслуживания читателей только 180 тыс. книг. [...]

### **Высшие и специальные учебные заведения области**

Текстильный институт и учительский институт имеют 501 студента, в 12 техникумах области учатся 3.285 человек, 6 медицинских школ имеют контингент

1.019 человек и 5 педагогических училищ 1.500 учащихся. Всего в ВУЗах и техникумах учатся 6.405 человек.

Для пополнения преподавательских кадров необходима постановка вопроса о преобразовании учительского института в педагогический и для усиления медицинских кадров – создать в области вторую фельдшерско-акушерскую школу.

### **Физкультура и спорт**

В 1944 году 264 коллектива физкультуры объединяли 13.500 человек. За 1945 год число коллективов доведено до 418 (рост на 58%). Из спортивных сооружений имеются стадион, лыжная станция и 1.002 спортплощадок.

Для нормальной работы коллективов необходимо строительство нового стадиона в г. Костроме, стадионов в 6 городах области, строительство водной станции в г. Костроме и организация мастерской по ремонту спортивного инвентаря.

### **Искусство**

Сеть театрально-зрелищных учреждений имеет: областной драматический театр, областной кукольный театр, областной дом народного творчества, концертно-эстрадное бюро.

Драматический театр дал в 1944 году 8 новых постановок, в 1945 году 5 новых спектаклей.

Помещение театра существует свыше 80 лет и требует капитального ремонта. Кадры театра нуждаются в пополнении 7 – 10 ведущими актерами.

Областной кукольный театр, дом народного творчества и концертно-эстрадное бюро организованы после создания Костромской области, не имеют еще пригодных для работы помещений.

Костромское художественное училище и музыкальная школа имеют 270 учащихся и готовят кадры преподавателей, декораторов, музыкальных работников.

### **Кинофикация**

Область располагает 49 звуковыми, 47 немыми киноустановками, из них на селе 82 установки. Стационарных театров – 5. Из-за изношенности аппаратуры бездействуют 28 радиоустановок в районах. [...]

### **Здравоохранение**

Сеть лечебных учреждений имеет 82 общих больницы с 3.336 койками, туберкулезную больницу на 65 коек и детскую на 140 коек. Родильные дома области имеют 85 коек. [...]

Сеть амбулаторий, поликлиник, диспансеров в количестве 47 учреждений имеет штат 222 врача. Кроме того, население области обслуживается 5 туберкулезными санаториями, 7 туберкулез-



ными диспансерами и медицинскими пунктами в количестве 325 точек.

Область имеет 20 малярийных и санитарно-эпидемических станций.

В детских яслях области – 5012 мест, в 3 домах ребенка – 180 мест.

Число штатных врачебных должностей – 710, фактически на 1 июня 1945 года имеется 296 врачей, замещающих 444 должности. Необходимо пополнение штата 176 врачами.

Сеть рентгеновских кабинетов по области недостаточна, необходимо увеличение их с 14 до 30. [...]

В связи с организацией области открыты вновь: областная поликлиника, областной вендиспансер, областной тубдиспансер, расширен на 10 коек областной кожевдиспансер, открыт детский нетуберкулезный санаторий, областные санитарно-эпидемическая и малярийная станции.

Подготавливается открытие туберкулезной больницы в г. Буге, дома матери-ребенка в г. Костроме и 53 фельдшерско-акушерских пункта по области.

Дальнейшее улучшение медицинского обслуживания населения возможно при организации: областной больницы на 200 коек, родильного дома в г. Костроме на 100 коек, детского костного туб-санатория (50 мест), областного детского санатория на 100 мест, областной туберкулезной больницы на 50 коек, лесной школы на 100 мест.

Число фельдшерско-акушерских пунктов в 1946 году должно быть увеличено на 70 и число санитарных противоэпидемических станций на 12.

### Социальное обеспечение

Облсобес имеет 9 домов инвалидов, один интернат для инвалидов войны и один детский дом. В 1945 году вновь открыты приемник для инвалидов войны и протезная мастерская. На учете состоит 16.761 инвалид, из них на полном государственном обеспечении 257 человек инвалидов войны. 1.205 инвалидов труда и 50 умственно-отсталых детей. В 1944 году выдано как пенсии и пособия 470 тыс. рублей, за 5 месяцев 1945 года – 91 тыс. руб. и оказана материальная помощь в виде 12 тыс. различных вещей. [...]

### Обеспеченность семей военнослужащих

По области числится 169.003 семей военнослужащих, из них семей рядового состава 145.919, офицерского состава – 14.698, семей Героев Советского Союза – 62, семей генералов – 11.

### Финансы и бюджет

Доходная часть бюджета области в 1944 году выполнена на 164,1 млн. руб. при плане 175,4 млн. руб., или 84,6%.

Доходная часть не выполнена на 11,3 млн. руб. за счет недополучения отчислений от прибыли местных хозяйствен-

ных органов 2,6 млн. руб., по отчислениям от обязательных платежей – 4,8 млн. руб., по отчислениям от займов – 2,2 млн. руб., по отчислениям от заготовительных организаций – 1,5 млн. руб.

Наиболее неудовлетворительно выполнение плана по отчислениям от прибыли местных хозорганов – 57,5%, не выполнен план наложения по торговле, не выполнен на 27% план по коммунальным предприятиям, из-за невыполнения плана заготовок молочных продуктов и льна не получено 1,5 млн. руб.

На 1 января 1945 года недоимка по налогам достигла 20,7 млн. руб. и общий недобор взносов по подписке на 3-й Государственный заем колхозников и колхозов – 28 млн. руб. [...]

Ряд районов области в силу невыполнения доходной части бюджета допустил задолженность по зарплате: на 1 июня 1945 года задолженность равна 2.910 тыс. руб., из них 1.114 тыс. руб. учителям и медицинским работникам, для ликвидации задолженности было проведено подкрепление в 2,7 млн. рублей. Причиной невыполнения плана мобилизации средств стал слабо подготовленный состав налоговых агентов, недостаточный контроль за работой сельсоветов со стороны райисполкомов, ненадежность работы с активом. [...]

### Сельское хозяйство

Костромская область имеет благоприятные почвенные и климатические условия для развития зерновых культур, льноводства и продуктивного животноводства.

Посевная площадь в колхозах в тыс. гектаров:

Наименование	1944 г.
Вся посевная площадь	665,2
В т. ч. озимые	182,4
Все яровые	382,9
Яровые зерновые	261,0
Технические	75,6
Из них лен	74,8
Картофель	37,0
Овоши	3,4
Кормовые	5,9
Однолетние травы	3,3
Травы прошлых лет	99,9 [...]

В исполнение постановления Совнаркома СССР и ЦК ВКП(б) от 24 февраля 1945 года «О плане развития сельского хозяйства на 1945 год» и постановления Совнаркома СССР от 3 апреля 1945 года № 695 «О мерах помощи сельскому хозяйству Костромской области» проведены следующие мероприятия: введен севооборот в 47 колхозах на площади 32 тыс. гектаров, поднято чистых паров 29,9 тыс. гектара, проведено боронование озимых на площади 46,4 тыс. гектара, проведена подкормка озимых 34,6

тыс. гектара, семенная ссуда колхозами использована полностью. [...]

Урожайность и валовой сбор основных культур характеризуются следующими цифрами:

Наименование культур	1944 г.		
	Площадь в тыс. га	Урожай с 1 га	Валов. сбор тыс. ц.
Зерновые	443,4	10,0	4434,0
Лен – семя	74,8	2,6	194,5
Картофель	37,0	93,0	3441,0

### Животноводство

За годы отечественной войны поголовье скота в колхозах и у колхозников области возросло: по крупному рогатому скоту – на 28,7%, овец – на 30,9%, свиней – на 5,6%. Особенно ценен рост маточного поголовья.

Количество скота в колхозах и хозяйствах колхозников

Виды скота	1942 г.	1945 г.
Крупный рогатый скот	243.793	313.910
В т. ч. коров	154.273	159.537
Овцы	281.870	369.242
В т. ч. овцематки	162.808	240.194
Свиньи	39.714	41.931
В т. ч. маток	9.021	10.154

Подвляющее большинство колхозов (93,4%) имеет более 3 ферм продуктивного скота, а всего по области организовано 7.883 животноводческих и 2.266 птицеферм. [...]

Продуктивность животноводства еще недостаточна: за 1944 год удой на одну фуражную корову – 974 литра, настриг шерсти на голову – 1,7 кг, яйценосность на одну несушку – 35 штук, получено телят на 100 маток – 83, ягнят – 107, поросят на матку – 5,2. [...]

По решению облисполкома в колхозах области строится шесть малых гидроэлектростанций мощностью от 15 до 45 кВт, а всего 200 кВт.

Во втором полугодии 1945 году начинается постройка еще 6 колхозных гидроэлектростанций. [...]

### Коневодство

Конское поголовье области сократилось с 61.816 голов в 1944 году до 55120 голов на 1 июня 1945 года. Рабочего скота на 1 июня с.г. – 40.306 голов. Причиной снижения являются высокая нагрузка на лошадей ввиду недостаточности тракторного парка, неблагоустроенных дорог, а также недостатки в уходе за лошадьми. Конское поголовье нуждается в улучшении породы, т.к. к породным лошадям относится лишь 15% поголовья.

Дефицит в конском поголовье должен быть перекрыт максимальным увеличением рабочих волов, и при плане на 1945 год 10.000 рабочих волов область на 1

июня с.г. имеет 13.697 голов, кроме того, использовалось в сельскохозяйственных работах 1945 года 8.237 коров.

Область имеет 185 коневодческих ферм. Организуется госплемрассадник рысистых лошадей, 600 конеферм.

### **Совхозы области**

Область имеет 6 совхозов (4 системы Народного Комиссариата Совхозов и 2 других системы).

Посевная площадь совхозов – 2881 гектаров (в т. ч. зерновых – 1034 гектара).

В текущем году исполняется 25 лет с момента образования совхоза «Караваяво». Приказом НКЗ СССР от 27 ноября 1944 года утверждена новая отечественная порода крупного рогатого скота, выведенная совхозом «Караваяво» и колхозами зоны деятельности Костромского госплемрассадника, получившая название Костромской.

В совхозе «Караваяво» сосредоточено лучшее племенное поголовье, признанное ведущим селекционным стадом новой породы.

По живому весу и молочной продуктивности караваявское стадо превосходит все известные мировые культурные породы.

С 1927 по 1940 год средний живой вес коров в совхозе «Караваяво» повысился с 325 до 649 кг.

В 1934 году удой по совхозу составлял 2.872 литра на 1 фуражную корову, в 1940 году – 6.310 литров и в 1944 году – 5.324 литра.

Рекордистки совхоза «Караваяво»: корова Нитка дала 13.729 литров молока в год, корова Ленивая дала 12.758 литров, корова Благодать дала 12.710 литров, корова Гайка дала 12.504 литра, мировая рекордистка Послушница вторая дала за год 16.262 литра молока при 3,92% жира. Жирность молока в караваявском стаде у наибольшего количества коров 3,4 – 4,1%.

В совхозе «Караваяво» отсутствует падеж молодняка благодаря новым методам ухода: выращиванию молодняка в холодных помещениях, содержанию молодняка с ранней весны до снегопада на пастбищах и т. д.

Совхоз «Караваяво» является школой передового опыта для животноводов области.

Скот костромской породы распространен, кроме совхоза «Караваяво», в колхозах зоны деятельности Костромского госплемрассадника – в Костромском, Нерехтском и Красносельском районах.

Общее количество скота костромской породы в совхозе «Караваяво» и зоне деятельности Госплемрассадника – более 18.000 голов. [...]

Ценный скот Костромской породы вывозится Наркомземом и за пределы области, что может сдерживать внедрение данной породы в костромских колхозах.

Конесовхоз «Медведки» оказывает значительное влияние на повышение производительности коня и имеет племенных производителей и маток русской породы. [...]

### **Местная и кооперативная промышленность**

1. Промысловая кооперация.

На 1 января 1945 года имеет 132 артели с 6.300 членами артелей. [...]

В 1945 году промысловая кооперация организует 18 новых артелей и кооперирует вновь 1.180 человек. [...]

Промысловая кооперация области имеет крупный ювелирный союз в Красносельском районе, дающий 35% всей продукции в ценностном выражении, крупный кирпичный завод, стекольный завод. Организуется мастерская по производству бумаги, клееваренный завод, значительно расширяется сеть мастерских бытового обслуживания.

Значительные затруднения ощущаются из-за отсутствия пряжи, листового металла и проволоки для выпуска метизов и гвоздей, с жирами для варки мыла, и особенно резко сказывается недостаток транспорта.

2. Кооперация инвалидов.

Кооперация инвалидов объединяет в 20 артелей 3.160 человек, имеет мастерских и ремонтных пунктов 74. [...]

По промысловым занятиям план выполнен на 2.706 тыс. руб., или на 105,4%.

Основными производствами являются ткацкое, трикотажное, обувное, швейное. [...]

Отсутствует пряжа для ткацкого и трикотажного производств, ткани и лоскут для пошива швейных изделий.

3. Местная промышленность.

Имеет 28 районных и 7 городских промкомбинатов с 5.350 рабочими. Предприятиями областного подчинения являются ватная фабрика и деревообделочная фабрика.

План 1944 года в неизменных ценах 1932 года выполнен на 19.936 тыс. руб., или 88,9%, в том числе товары ширпотреба – 18.210 тыс. руб., или 96,2% плана. План не выполнен по 32 видам изделий из 50 запланированных. Причиной невыполнения плана следует считать отсутствие пряжи, тканей, кокса и чугуна для литейного завода, сильная изношенность парка швейных машин. [...]

Местной промышленностью в 1945 году организована мастерская по изготовлению бумаги, приступлено к строительству собственной прядильной фабрики производительностью 12 тонн пряжи в месяц, освоено строительство деревянных барж. Для развертывания производств облместпрома и кооперативной промышленности необходимо выделить пряжи до 300 тонн в год. Выделение 120 тонн чугуна и 50 тонн кокса для Мантуровского литейного завода (ежеквартально), усиление оборудова-

ния мантуровского завода на локомотив 150 л. с. с генератором и 6 станков по металлу, замена 100 штук швейных машин облместпрома. Кирпичный завод промкооперации имеет длительные простои из-за отсутствия нефти (необходимо 15 тонн на сезон).

Чрезвычайно отражается на работе ткацких, трикотажных производств отсутствие льняной и бумажной пряжи. Главльнопром вывозит брачную пряжу за пределы области, местная же промышленность простаивает. Необходимо выделение фондов на отходы и некондиционную пряжу до 300 тонн в год.

Недостаток транспорта не позволяет нормальной работы производств – необходимо выделение до 20 грузовых автомашин.

Местная кооперативная промышленность за годы войны провела большую работу по выполнению заказов фронта, увеличила выпуск продукции в 2,5 раза. В данное время требуется для выпуска качественных товаров широкого потребления усиление технической, сырьевой базы и транспортных средств.

### **Промышленность местных строительных материалов**

Промышленность строительных материалов представлена кирпичным заводом, кирпично-черепичным заводом, заводом силикатного кирпича и лесопильным двухрамным заводом. Кирпичный и силикатный заводы законсервированы в 1940 году, требуют значительных вложений. [...]

### **Пищевая промышленность**

Облпищепром объединяет 21 районный и 1 городской пищевые комбинаты. Пивоваренный завод, мельтрест и овцесовхоз находятся в областном подчинении. [...]

Перед пищевой промышленностью поставлена задача создания собственной сырьевой базы в виде картофельно-овощных хозяйств и расширение производства крахмала и патоки.

Необходимо привозное сырье для кондитерского производства, производства колбасы.

### **Легкая промышленность**

Обллегпром имеет 3 предприятия областного подчинения: кожевенный завод «Революция» и мастерские индивидуального пошива, швейную и обувную.

План за 1944 год выполнен в сумме 2.963 т. руб., или 116% плана [...].

Необходимо увеличение фондов на кожевенный товар для обувной мастерской и материалов для пошива верхней платья в швейной мастерской.

Выпуск товаров широкого потребления промышленностью областного

подчинения на 1945 год увеличен по ряду основных видов изделий:

Наименование	Единица измер.	1944 г. (факт.)
Кожаная обувь	пар	66.400
Валяная обувь	пар	120.000
Трикотаж	штук	224.000
Кожа жесткая	тонн	17,5
Телеги, сани	штук	6.546
Мебель	т. руб.	2.048
Ювелирные изделия	млн. руб.	32,0
Веревка разная	тонн	301,0
Шорно-седельные изд.	усл. ком.	1.672

План выпуска мягких кож и тканей снижен на 16%, по мылу – на 10%, из-за отсутствия сырья.

### Лесозаготовки, торф

Основными заготовителями в 1944 году заготовлено древесины 2.873 тыс. пл. кубометра, или 92,4% плана и вывезено 3.243 тыс. пл. кубометра, или 81,7%. [...]

Для развертывания заготовок древесины должны быть проведены следующие мероприятия по линии наркоматов:

1. Выделение НКЛесом СССР паровоза и 60 платформ узкой колес и рельс с креплениями на 5 км пути и 8 газогенераторных установок для автомашин ЗИС-21. Необходим отпуск трех металлообрабатывающих станков Нейской центральной мастерской.

2. От НКПС – выделение 6 газогенераторных установок для автомашин ЗИС-21 и ГАЗ-42 и грузового катера для своевременной буксировки сплавной древесины.

3. По линии НКБумлеса должно быть проведено строительство узкоколейных дорог – Долговской и Первомайской – длиной 30 км и Кологривской и Комсомольской – длиной 10 км, а также построить 3 тракторных и 7 автомобильных дорог длиной 100 км. Решение ГОКО по строительству дорог НКБумлесом не выполняется.

4. По линии всех наркоматов необходимо выделение лесорубочного инструмента.

Для упорядочения лесозаготовок следует на территории области оставить заготовительные организации НКЛеса, НКПС, НКБумлеса, мелких заготовителей перевести на лесные массивы других областей. [...]

Крупной базой топливоснабжения Костромы является Филипцовское торфоболото в 19 км от города. Болото разрабатывается облместопом, но заготовленный торф до 30.000 тонн не вывозится, т. к. не закончена постройка железнодорожной линии (по трассе Кострома – Галич). Проведены земляные и мостовые работы на длине 15 км, до Фи-

лицповского болота необходима прокладка недостающих 3 км рельс, нужны крепления и шпалы. Очень большое значение имеет пуск торфобрикетного завода на Филипцовском болоте, начато постройкой в 1943 году. Наркомстпром РСФСР не выделяет локомотива и др. оборудования, чем задерживает пуск завода.

### Транспорт Железные дороги области

Костромская область пересекается Северной железной дорогой на протяжении 359 км и Ярославской дорогой на участке 73 км. Слабо развитая железнодорожная сеть области очень затрудняет связь с районами, отстоящими на 50-120 км от железнодорожной линии.

После организации Костромской области создана прямая железнодорожная связь г. Костромы с Москвой, Шарьей и всеми городами, расположенными по Северной железной дороге.

Является жизненной необходимостью строительство железнодорожной линии Кострома – Галич протяженностью 129 км. Целесообразность строительства линии признана еще в 1929 году. К строительству линии было приступлено в 1941 году, но в связи с военным периодом работы прекращены. Дорога Кострома – Галич разгрузит железнодорожный узел Всполье Ярославской железной дороги, сократит пробег грузов, позволит обеспечить г. Кострому топливом и стройматериалами. Дорога Кострома – Галич имеет государственное значение, и работы по постройке ее должны быть начаты в 1945 – 1946 годах.

### Автотранспорт

Областное автоуправление имеет совершенно недостаточный по количеству и техническому состоянию парк в 23 грузовых машины и 2 автобуса (из них 11 грузовых и один автобус – неходовые). Транспортные конторы имеются в Костроме и Вохме. [...] Необходима организация транспортных контор в городах Шарье, Бое, Галиче, Нее с выделением облавтоуправлению 50 грузовых автомашин. Областной центр – г. Кострома – до настоящего времени не имеет автобусного движения. Кроме того, возникает необходимость организации регулярной автобусной связи Кострома – Судиславль, Кострома – Сусанино, Шарья – Пышуг, Галич – Чухлома. Для организации транспортной связи в г. Костроме и между указанными пунктами необходимо выделение 20 автобусов.

Для нормального обслуживания ремонтом автотранспорта должны быть организованы областная авторемонтная мастерская с соответствующим ста-

ночным оборудованием и снабжение ее запасными частями, вспомогательными материалами.

### Дорожное хозяйство

Область имеет 8400 км дорог местного значения и 348 км республиканских дорог. Общая сеть дорог области 22000 км, из них грунтовых естественных – 19200 км, или 87%. [...]

По плану 1945 года намечено строительство 30 км дорог и сверх плана участок дороги Сусанино – Буй длиной 25 км. На 1945 – 1946 годы намечено проведение работ по изысканию дороги Судиславль – Семеновское – Кадый – Макарьев – Мантурово, необходимо выделение средств в размере 300 тыс. руб. [...]

### Освоение малых рек

Железнодорожной связаны с центром области лишь 10 районов (из 29), остальные районы удалены от нее на 25 – 100 и более километров, следовательно, использование малых рек области имеет чрезвычайное значение. [...]

Для развертывания работ по эксплуатации малых рек необходимо:

1. Выполнение заказа на самоходные катера заводами № 341 и № 345 Наркомсудпрома.
2. Выделение моторов, металла, газогенераторов для строительства катеров.
3. Запрещение молевого сплава по р. Костроме, Унге и Ветлуге.

### Жилищно-коммунальное хозяйство

Коммунальное и жилищное хозяйство области не удовлетворяет запросам трудящихся области ввиду значительной изношенности жилого фонда и коммунальных предприятий.

Жилой фонд городов области имеет 2.458 жилых домов с площадью 280.000 кв. м в течение ряда лет имел очень ограниченный ремонт и имеет средний процент износа 42%. Обеспеченность населения жилой площадью колеблется от 3 до 6 кв. м на человека. Особенно тяжелые условия в Шарье, Бое, Галиче. Для доведения нормы до 4 – 6 кв. м на одного жителя не достает жилого фонда по г. Костроме – на 40 тыс. кв. м, по г. Шарье – до 10 тыс. кв. м, по г. Бую – до 20 тыс. кв. м, общий дефицит в жилой площади по области доходит до 100 тыс. кв. м.

Коммунальное хозяйство к моменту организации области характеризуется следующими показателями:

Электростанции всех городов имеют недостаточную мощность, требуют расширения и восстановительного ремонта. Выработка энергии равна от 30 до 50 кВт/ч на жителя в год при средней выработке по СССР 215 кВт/ч на человека в год. Коммунальные станции дали в 1944 году 3,6 млн. кВт/ч, городскими

сетями получено от промышленности – 9 млн. кВт/ч, за 5 месяцев 1945 года выработано 1,03 млн. кВт/ч и получено от других станций 5,49 млн. кВт/ч.

Город Кострома испытывает значительный недостаток в электроэнергии для коммунально-бытовых и промышленных целей.

Водопроводная станция имеется только в Костроме, мощность ее до 7000 куб. м в сутки, что дает 20 литров воды на одного жителя в сутки при средней норме 50 литров (для неканализованных городов). [...]

Коммунальные бани работают во всех городах области, общая их вместимость 941 место, что подчеркивает необходимость расширения бань. План повысок не выполняется подавляющим числом бань, главным образом из-за перебоев в топливоснабжении. Тепловое хозяйство бань требует реконструкции.

Механические прачечные имеются только в Костроме и Буге. Оборудование их изношено, требует замены. Прачечные обслуживают только потребности ряда учреждений (больницы, гостиницы), белья населения не обрабатывают.

Канализация в городах области, в том числе и в Костроме, отсутствует, вопросы строительства канализации в Костроме ставятся с 1934 года, но откладываются из-за отсутствия средств и материалов. В связи с почти полной ликвидацией ассенизационных обзоров за военный период санитарное состояние городов области неудовлетворительно. Ассигнования средств на ремонт и расширение коммунально-жилищного хозяйства возросли с 3,7 млн. руб. в 1944 году до 6,5 млн. руб. в 1945 году, но потребности в средствах для упорядочения хозяйства городов значительно больше.

Неотложными мероприятиями являются: постройка 2-х электростанций мощностью 300 – 500 кВт в городах Шарье и Кологриве, постройка 3-х водопроводов – в городах Шарье, Буге, Галиче, строительство 5 бань вместимостью по 100 мест, организация самостоятельных прачечных во всех городах, выделение 10 ассенизационных автомашин и до 50 лошадей для очистки городов, усиление автотранспорта коммунального хозяйства – до 20 полугорючих машин, отпуск средств на жилищное строительство и благоустройство – до 2 млн. руб., улучшение снабжения городов строительными и эксплуатационными материалами.

Трудящиеся г. Костромы ежегодно терпят большие затруднения с переправой через реку Кострому из-за изношенности существующего наплавного моста. Необходимо в 1945 году начать постройку постоянного деревянного моста через реку Кострому.

Необходимо также устранить неполадки с переправой через реку Волгу. В 1940 году городское коммунальное хозяйство передало Наркомречфлоту 3 парохода и 2 паромы. Теперь же Верхне-Волжское речное пароходство эксплуатирует на переправе через Волгу только 1 паром и 2 парохода; последние часто отрываются на другие, не связанные с переправой, работы. Наркомречфлот должен иметь в эксплуатации на городской переправе через реку Волгу не менее 3 пароходов и 2 паромов.

В целях улучшения жилищно-коммунального хозяйства г. Костромы Постановлением СНК РСФСР № 504 от 19 марта с.г. установлен ряд мероприятий на 1945 год, но выполнение этих мероприятий со стороны Костромского горисполкома и Наркоматов проходит чрезвычайно медленно, главным образом из-за отсутствия материальных фондов.

### **Торговля и общественное питание**

Торговая сеть области состоит из 1.191 розничного магазина, 191 палатки и 28 кооперативных рынков.

На 1945 год намечено открытие 74 новых точек, среди них 5 показательных магазинов. Необходимы магазин Главунивермага и улучшение оборудования существующей сети (столовые и товарные весы, холодильные шкафы, кассовые аппараты и др.). Для снабжения розничной сети должны быть организованы базы: Главсахаросбыт, Главсоль, Главжирмасло. [...]

Причиной невыборки фондов были: отсутствие табачных изделий, керосина, мыла; спички не отгружены поставщиками.

В связи с тем, что область имеет крупной завод, получение круп оформляется на костромской завод, вырабатывающий только овсяную крупу.

Кроме указанного, следует отметить замедленную оборачиваемость товаров, значительную дебиторскую задолженность ряда торгующих организаций, а также слабую активность организаций в проведении централизованных заготовок.

До настоящего времени члены семей рабочих и служащих г. Костромы не получают жировых карточек. Необходимо приравнять г. Кострому по нормам снабжения к областным центрам и установить со второго полугодия 1945 года выдачу жировых карточек для членов семей рабочих и служащих.

[...] Сеть общественного питания имеет фабрику-кухню, 230 столовых и 30 киосков.

Фабрика-кухня законсервирована, требует капитального ремонта и восстановления оборудования, необходимые затраты – до 1 млн. руб. Требуется ремонт большинства столовых, значителен недостаток тарелок, столовых приборов.

Потребкооперация имеет ряд затруднений в снабжении товарами сельского населения. Так, сахар поставщиками грузится только в Кострому, на межрайбазы Галича и Шарьи не завозится, соль по железной дороге в районы не поступает, транспортируется лишь водным путем, керосин отпускается только с внутриобластных баз Главнефтебсыта, тогда как ряд районов тяготеет к базам Шабалино, Кинешма, Юрьево. Чрезвычайно остро сказывается недостаток транспорта для вывоза сырья, которое хранится на некоторых базах по два-три года и портится.

Система Облпотребсоюза требует усиления транспорта на 30 автомашин и закупки до 600 голов рабочих волов.

### **Связь**

В Костромской области в данное время имеются следующие линии связи:

- а) внутрирайонные линии длиной проводов 6.830 километров;
- б) областные линии – 5.334 километра;
- в) магистральные линии – 2.627 км, всего 14.791 км.

Для организации новых внутриобластных средств связи было проведено строительство новых телефонно-телеграфных линий и подвеска проводов протяжением 434 километра; организация и строительство областного телеграфа и установление прямой телеграфной связи районов с областным центром; строительство телефонной подстанции в здании Обкома ВКП(б) и установка свыше 250 новых телефонных точек; организация нового усилительного пункта на территории области.

Для улучшения телефонной связи необходимо провести следующие мероприятия: снабдить медную цепь Кострома – Галич, Кострома – Шарья высококачественной аппаратурой для получения дополнительных разговоров с районами галичского и шарьинского кустов; организация правильной эксплуатации новой скоростной телеграфной аппаратуры на областном телеграфе; приведение в порядок хозяйства Костромской городской телефонной станции и сети.

Необходима помощь Наркомата связи направлением для постоянной работы в Костромскую область 5 человек инженеров связи и 15 техников связи и выделением оборудования для расширения телефонной и телеграфной сети в области, а также станков и оборудования для организации областной телефонно-телеграфной мастерской.

В г. Костроме взамен существующей телефонной станции необходима постройка автоматической телефонной станции емкостью на 1500 номеров.

ГАКО. р. 1538, оп. 13, д. 127, л. 1 - 45.

Публикация  
Нины БРОВКИНОЙ



## «Красный дом» на Муравьевке: вехи истории

Этому монументальному краснокирпичному зданию на Муравьевке (ул. Дзержинского, д. 15) скоро исполнится сто лет. Весь минувший XX век оно неизменно играло особую роль в жизни нашего края. Последние шесть десятилетий история «красного дома», как его обычно называют, – это летопись Костромской области, чей административный и политический центр с 1944 года находятся в его стенах.

Здание в центре Муравьевки было возведено как главный корпус Костромского епархиального женского училища, в котором обучались в основном дочери церковнослужителей. Костромская епархия долго не имела своего женского училища: вплоть до 1901 года. Чтобы дать образование девочкам из духовного сословия, родителям приходилось отправлять их на учебу в Ярославль. С 1893 года костромское духовенство собирало средства на устройство епархиального женского учебного заведения. Перелом к лучшему произошел лишь в 1900 году, когда на епархиальном съезде по предложению епископа Костромского и Галичского Виссариона (Нечаева) было принято решение: продолжать сбор средств на большое каменное здание, построить в Костроме временное деревянное с тем, чтобы учебные занятия в нем начались осенью 1901 года.

Училище открылось 9 сентября 1901 года. Оно разместилось в двухэтажном деревянном доме на ул. Ивановской (ныне д. 22)<sup>1</sup>. Его начальницей стала Л.И. Поспелова (она занимала этот пост вплоть до 1918 года) – дочь известного кафедрального протоиерея Иоанна Поспелова, в 1879 – 1901 годах служившая учительницей Мариинского женского приюта в Костроме. Двумя годами раньше, в 1899 году, было окончательно определено место для возведения главного корпуса училища: под него приобрели весьма крупный участок в одном из лучших мест Костромы – на углу Муравьевки и Гимназического (ныне ул. Лермонтова) переулка. К весне 1905 года все строения на нем снесли, и 15 мая 1905 года здесь состоялась торжественная закладка огромного училищного здания, которую совершил епископ Виссарион<sup>2</sup>, – она оказалась

последним земным деянием святителя: уже 16 мая старец-архиерей слег, а 30 мая скончался.

Строительство нового корпуса – оно велось по проекту инженера И.В. Брюханова – шло очень быстро: уже к концу 1905 года на Муравьевке поднялось большое здание из красного кирпича. На следующий год в нем были закончены отделочные работы и 1 октября 1906 года, в престольный праздник домового училищной церкви Покрова Пресвятой Богородицы, в новом здании начались занятия<sup>3</sup>.

Здание епархиального женского училища, строительство которого обошлось в огромную для того времени сумму – 370 тысяч рублей, являлось одним из лучших среди подобных ему в России. В нем размещалось 14 учебных

ходили в главный корпус на Муравьевку. Окончившие курс получали право преподавать в начальных, земских и церковно-приходских школах<sup>4</sup>.

Важной вехой в истории молодого училища стало участие его воспитанниц («епархиалок», как их обычно называли) в торжествах в честь 300-летия Дома Романовых, проходивших в Костроме с участием царской семьи 19 – 20 мая 1913 года: группа воспитанниц, в частности, встречала 20 мая в Богоявленско-Анастасиинском соборе императрицу Александру Федоровну с наследником Алексеем Николаевичем и четырьмя великими князьями<sup>5</sup>.

К сожалению, нормальная жизнь в училище на Муравьевке продолжалась только девять лет. В июле 1914 года наша страна вступила в 1-ю Мировую войну,

и вскоре в Кострому хлынул поток раненых – иногда более тысячи человек в день. Под лавзареты и госпитали приспособлялось все что можно, в первую очередь – учебные заведения. В августе 1915 года в разгар отступления наших армий на Западном фронте в Кострому был эвакуирован большой военный госпиталь из г. Гродно. Вначале госпиталь разместили в находящемся рядом с епархиальным училищем здании 1-й мужской гимназии (ул. Дзержинского, д. 17, ныне главный

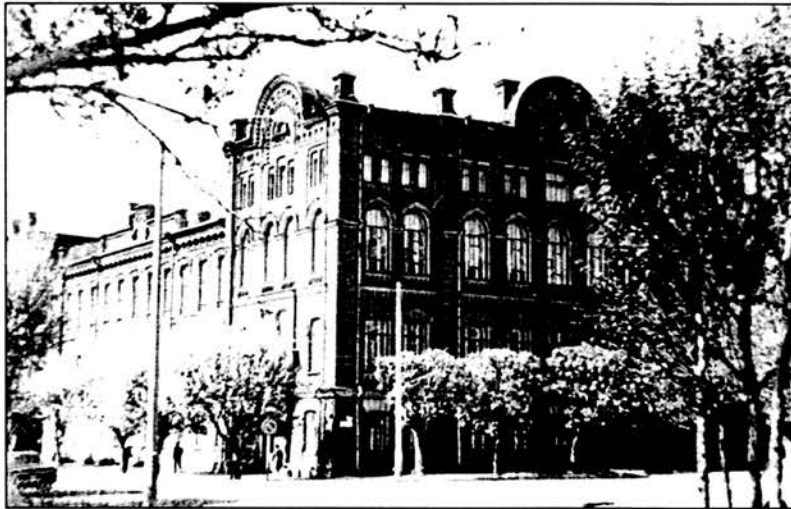

Улица Дзержинского, д. 15. Фото 1970-х гг.

корпусов, общежитие на 300 человек, актовый зал, квартиры начальницы и воспитательниц, столовая, кухня; имелась большая домовая церковь в честь Покрова Пресвятой Богородицы, освященная в ноябре 1906 года. Возле главного корпуса были выстроены служебные постройки (баня и др.), разбит фруктовый сад, устроены спортивные и игровые площадки.

В 1906 году училище, представлявшее собой среднее учебное заведение, из шестиклассного было преобразовано в семиклассное (а фактически – в восьмиклассное, т.к. в седьмом классе обучение продолжалось два года). Численность учащихся в нем быстро росла и к 1912 года достигла 640 человек. В училище принимали девочек 10 – 12 лет. В первых трех классах они обучались в «старом» здании на Ивановской, а с 4 класса пере-

корпус технологического университета), но осенью того же года под гродненский госпиталь заняли и здание епархиального училища. В распоряжении последнего остались только часть помещений главного корпуса и дом на Ивановской<sup>6</sup>, где в крайне стесненных условиях удалось провести 1915/1916 учебный год и вступить в новый, 1916/1917.

Когда осенью 1915 года епархиальное училище оставляло здание на Муравьевке, разумеется, предполагалось, что после окончания войны оно вернется обратно. Но возвратиться в свои стены ему было не суждено: грянувший черз

\* Епископ Виссарион (Нечаев; 1822-1905), по праву считавшийся создателем училища, был погребен в Богоявленском кафедральном соборе, взорванном в 1934 году.

два года «великий Октябрь» решил этот вопрос совсем иначе. Декретом Совнаркома от 11 декабря 1917 года предусматривался переход всех церковных учебных заведений, в том числе епархиальных женских училищ, в ведение Наркомата просвещения, которому, конечно, и в голову не могло придти сохранить в советской республике подобные очаги «религиозного дурмана». В силу этого декрета исполком Костромского городского Совета рабочих, крестьянских и красноармейских депутатов в июне 1918 года предписал епархиальному женскому училищу «реформироваться в общеобразовательную школу общего типа». Разумеется, руководство училища при всем желании не могло выполнить подобное предписание, и в начале июля 1918 года исполком принял постановление о закрытии епархиального училища<sup>7</sup>.

После ликвидации училища госпиталь (в Костроме за ним так и закрепилось название «Гродненский») стал полным хозяином «красного дома». Так как 1-я Мировая война переросла в Гражданскую, то вместо раненных и покалеченных на внешних фронтах на Муравьевку стали привозить пострадавших на бесконечных внутренних фронтах братоубийственной войны. Только по сравнению с дореволюционными временами в госпитале стало во всех отношениях грязнее, а отношение к раненым хуже, о чем не раз писала советская печать. Училищная Покровская церковь была закрыта и, по-видимому, именно в ее помещении в начале сентября 1919 года под музыку «Интернационала» торжественно открыли Красноармейский социалистический клуб<sup>8</sup>. Всего Гродненский госпиталь пробыл в стенах бывшего училища около девяти лет: он был закрыт лишь к лету 1924 года<sup>9</sup>.

С упразднением госпиталя в здании на Муравьевке вновь было суждено разместиться очагу просвещения, правда, уже совсем иного рода. Летом 1924 года сюда въехал рабфак – учебное заведение, порожденное революцией. К 1-й Октябрьской годовщине, 9 ноября 1918 года, в Костроме был торжественно открыт Костромской государственный рабоче-крестьянский университет (его главный корпус разместился в бывшем Дворянском собрании). Через год, 30 ноября 1919 года, при нем открылся рабочий факультет (или – рабфак), на котором должны были подготавливать к поступлению в высшие учебные заведения представителей рабоче-крестьянской молодежи<sup>10</sup>. С началом НЭПа, когда разоренная страна, восстанавливаясь, стала считать каждый бюджетный рубль, порожденный эпохой «военного коммунизма», рабоче-крестьянский университет в 1922 году закрыли. Находившийся же при нем рабфак остался, был преобразован в Костромской государствен-

ный рабочий факультет и в 1924 году переехал на Муравьевку, в здание бывшего епархиального училища.

Впрочем, рабфак переехал уже не на Муравьевку. Как известно, современная улица Дзержинского с конца XVIII века именовалась Всехсвятской – по находящейся здесь церкви во имя Всех Святых. В середине XIX века при губернаторе В.Н. Муравьеве улицу благоустроили, разбив здесь сквер, за которым вскоре утвердилось название «Муравьевка». К началу XX века Муравьевкой официально стали называть и улицу<sup>11</sup>. В 1923 году в честь скончавшегося немецкого физика, открывателя рентгеновских лучей и лауреата Нобелевской премии В.К. Рентгена ее переименовали в улицу Рентгена (зачем нужно было это делать – другой вопрос). Едва переехав на улицу Рентгена, слушатели рабфака с чисто комсомольским задором потребовали переименовать почему-то до той поры не переименованный Гимназический переулок в Рабфаковский<sup>12</sup> (видимо, только бюрократической волокитой можно объяснить то, что это столь созвучное новой эпохе название переулок так и не получил).

Впрочем, в стенах бывшего епархиального училища «костромская кузница пролетарской интеллигенции» находилась относительно недолго. В конце 1927 года в «красный дом» въехали другие хозяева. Дело в том, что к 10-й Октябрьской годовщине, несмотря на всю завешанную покойным вождем революции непримиримую борьбу с бюрократизмом и раздуванием штатов, ряду ведущих губернских учреждений стало тесно в занимаемых помещениях: губкому ВКП(б) – в бывшем купеческом особняке Аристовы (ул. Свердлова, д.11), а губотделу ОГПУ – в бывшей гостинице «Пассаж» на пл. Революции (ныне вновь – Сусанинской), где не имелось возможности устроить внутреннюю тюрьму, без которой чекистам, конечно, работать было невозможно. Следствием всего этого явилось решение о грандиозном переселении: губком ВКП(б) должен был переехать в здание рабфака, а губотдел ОГПУ – в здание губкома на улице Свердлова<sup>13</sup>. В ноябре 1927 года в здание бывшего рабфака вселились губком ВКП(б), губисполком, губком ВЛКСМ и некоторые другие учреждения. Таким образом, вновь после 1917 года центр власти в губернии возвращался на бывшую Муравьевку, заблаговременно переименованную 20 июля 1927 года из довольно нелепой улицы Рентгена в «благопристойную» улицу Дзержинского (в постановлении президиума Костромского горсовета в связи с этим говорилось: «Признавая необходимость увековечения по г. Костроме памяти Дзержинского в связи с годовщиной его смерти, переименовать ул. Рентгена (б. Муравьевку), на которой будут в недалеком будущем сконцентрированы большинство из губернских

учреждений, в ул. т. Дзержинского»<sup>14</sup>. Первым новым хозяином «красного дома» был секретарь губкома ВКП(б) П.С. Заславский, в феврале 1929 года сменивший Т.В. Столбовой<sup>15</sup> – первой и единственной за весь советский период женщиной, возглавлявшей губком или обком партии.

Однако губкомовские и губисполкомовские ответработники едва-едва успели обжить свои новые кабинеты с видом на Волгу, как грянули очередные перемены. В 1929 году, в год «великого перелома», Костромская губерния была ликвидирована: 14 января 1929 года ВЦИК постановил: с 1 октября того же года образоват из четырех губерний (Иваново-Вознесенской, Владимирской, Ярославской и Костромской) огромную новую область с центром в г. Иваново-Вознесенске (в марте ей присвоили наименование Ивановской промышленной области)<sup>16</sup>.

6-10 апреля 1929 года состоялся XVIII губернский съезд Советов, который переименовал Костромскую губернию в Костромской округ Ивановской промышленной области<sup>17</sup>. Соответственно этому, бывший губком ВКП(б) и губисполком стали именоваться окружкомом и окрисполкомом.

Именно в здании на улице Дзержинского на состоявшемся здесь 30 ноября – 1 декабря 1929 года пленуме окружкома ВКП(б) было объявлено о начале в округе «социалистической реконструкции сельского хозяйства», т.е. насильственной коллективизации крестьянства<sup>18</sup>. Зимой 1929 – 1930 годов «красный дом» являлся главным штабом коллективизации в бывшей губернии, из кабинетов которого, выполняя московские директивы, подстегивали безумную гонку за достижение наивысших процентных показателей, одно за другим принимая решения об ускорении темпов коллективизации в районах округа, посылали в деревню рабочих – «двадцатипятипятисычников», торопили с раскулачиванием, боролись с массовым забоем скота, руководили закрытием сельских церквей, создавали колхозы-гиганты и т.д. и т.п. И воистину, как громом, были поражены хозяева «красного дома», когда в «благодарность» за все их труды Сталин в своей знаменитой статье «Головокружение от успехов», появившейся в «Правде» 2 марта 1930 года, всю вину за форсирование темпов коллективизации и допущенные при этом «перегибы» возложил на местных руководителей, обвинив их в «искривлении линии партии в колхозном движении». Всю весну работники окружкома и окрисполкома пребывали в смятении, растерянно наблюдая, как вдохновенные статьи вождя крестьяне массами выходят из колхозов. В речи, с которой Т.В. Столбова, эта «железная леди» Костромского округа, выступила 23 марта 1930 года

в здании окружкома на общегородском собрании парторганизации, полностью отсутствовала прежняя уверенность: она то обвиняла нижестоящих работников, приводя ужасные факты «массы ошибок и извращений», совершенных при коллективизации, то говорила, что жизнь целиком доказала правильность «этого метода перестройки сельского хозяйства»<sup>19</sup>. Растерянность Столбовой, как и других руководителей округа, вполне понятна: они прекрасно понимали, что за «головокружение от успехов» придется отвечать. Ждать пришлось недолго: постановлением ВЦИК и Совнаркома СССР «О ликвидации округов» от 23 июля 1930 года предусматривалось к 1 октября того же года ликвидировать все округа<sup>20</sup>, в связи с чем Костромской округ в составе Ивановской области был упразднен, а вместе с ним и окружком с окрисполкомом.

После четырех лет функционирования в качестве резиденции высших органов власти губернии и округа и после ликвидации последнего в доме на улице Дзержинского вновь образовался очаг просвещения, причем не один, а целых четыре: с осени 1930 года в нем разместились четыре техникума: лесной, мелиоративный, льняной и землеустроительный<sup>21</sup>.

Впрочем, средние учебные заведения в «красном доме» провели только два года и вынуждены были уступить место своему старшему собрату, детищу 1-й пятилетки – Костромскому текстильному институту, разместившемуся в нем осенью 1932 года. В связи с тем, что созданная в 1929 году Ивановская промышленная область исторически имела развитую текстильную промышленность, остро нуждавшуюся в специалистах, в 1931 году Ивановский обком ВКП(б) и Всесоюзное льнообъединение вышли в ЦК партии с ходатайством об организации в Костроме текстильного института. 1 ноября 1931 года Госплан РСФСР утвердил предложение об открытии института. Первым его директором приказом по Наркомату легкой промышленности СССР от 26 июля 1932 года был назначен В.Г. Бобров<sup>22</sup>.

15 октября 1932 года в здании на улице Дзержинского начались занятия первых групп студентов. Официальное открытие Костромского текстильного института (или Льновтуза, как его обычно называли в первые годы) состоялось в день 15-летия Октябрьской революции, 7 ноября 1932 года. Вечером этого же дня в театре им. А.Н. Островского состоялось торжественное заседание в честь открытия института, на котором, обращаясь к «будущим красным специалистам и организаторам нового, социалистического, свободного труда», один из выступающих сказал: «В здании бывшего епархиального училища, где раньше обучались дочери попов, сегод-

ня мы открываем льновтуз – нашу гордость, детище легкой промышленности; льновтуз, где основной состав учащихся – рабочие [...]»<sup>23</sup>.

Льновтуз на улице Дзержинского быстро рос. В октябре 1932 года на дневном отделении обучалось 149 студентов. Осенью 1933 года на дневном и вечернем отделениях института занималось уже 356 человек. В 1940 году на четырех факультетах – прядильном, ткацком, первичной обработки лубяных волокон и механико-энергетическом – училось 860 студентов. В 1937 году в институте состоялся первый выпуск – 72 человека – свежеспеченных инженеров текстильной промышленности<sup>24</sup>.

30-е годы – ярчайших период в истории «красного дома» со всем хорошим и всем плохим, чем было характерно это десятилетие: подлинный комсомольский энтузиазм и исключения из вуза студентов за «сокрытие социального положения», шефство над строительством льнокомбината им. И.Д. Зворыкина и активная борьба студенчества за закрытие действовавшей до 1934 года и разрушенной в 1935 году Борисоглебской церкви на Муравьевке, поразительный расцвет художественной самостоятельности и жестокие репрессии против преподавателей. Действительно, поражает размах художественной самостоятельности, которой особенно способствовал сменивший в 1935 году переведенного в Москву В.Г. Боброва – новый директор вуза С.И. Полковников (1893–1971)<sup>25</sup>. Во 2-й половине 30-х годов в институте действовал драматический, хоровой, хореографический кружки. Наибольшей известностью, конечно, пользовался драмкружок, в котором участвовало до 80 человек. За период 1935–1941 годов кружковцами был поставлен 81 спектакль, в том числе «Бедность не порок» и «Гроза» А.Н. Островского, «Женитьба» Н.В. Гоголя, «Скупой» Мольера, «Егор Булычев и другие» А.М. Горького, «Гибель эскадры» А. Корнейчука и др. Спектакли эти показывались не только в институтских стенах, но и на клубных сценах Костромы.

В 1939 году на Всесоюзной олимпиаде художественной самостоятельности Наркомтекстильпрома СССР за спектакль «Бедность не порок» драмколлективу Костромского текстильного института была присуждена первая премия. В 1938 году в вузе возник свой джаз-оркестр (до гонений на джазовую музыку и объявления ее идейно чуждой тогда еще дело не дошло). Институтский джаз-оркестр в предвоенные годы дважды занимал первое место на Ярославской областной олимпиаде художественной самостоятельности, а на Всесоюзной олимпиаде ВТУЗов в начале 1941 года он получил первую премию<sup>26</sup>.

Все знаменательные события 30-х го-

дов так или иначе отражались в жизни института: XVII (1934 г.) и XVIII (1939 г.) съезды партии, принятие «Сталинской Конституции СССР (1936 г.)», столетие смерти А.С. Пушкина и первые выборы в Верховный Совет СССР (1937 г.), война в Испании (1936–1939 гг.), война с Финляндией (1939–1940 гг.), Заявление ТАСС от 14 июня 1941 года, в котором говорилось, что «Германия так же неуклонно соблюдает условия советско-германского пакта о ненападении, как и Советский Союз, ввиду чего (...) слухи о нападении Германии порвать пакт и предпринять нападение на СССР лишены всякой почвы...».

По свидетельствам очевидцев, в воскресенье 22 июня 1941 года с утра в аудиториях института было много студентов, готовящихся к экзаменам: шла сессия. Но большинство из них ожидали уже совсем другие экзамены... В понедельник, 23 июня, в актовом зале института состоялся митинг, подобный тем, что проходили тогда во всех учреждениях и организациях: выступавшие возмущались вероломным нападением фашистской Германии на Советский Союз и выражали уверенность в скорой победе могучей Красной Армии, которая вот-вот, как и пелось в популярной песне из кинофильма «Если завтра война», «малой кровью, могучим ударом» разгромит зарвавшегося врага... Уже в самые первые дни войны в армию были призваны 74 преподавателя и сотрудника и 128 студентов и аспирантов (из них 63 студента ушли добровольцами). В июле 1941 года 79 преподавателей и студентов вступили в ряды народного ополчения<sup>27</sup>. Мало кому из них было суждено вернуться обратно...

Уже 25 июня, согласно плану развертывания в Костроме госпиталей, здание института было передано военным, и текстильный вуз в течение нескольких дней переезжал, в основном – в среднюю школу на углу ул. Пятницкой и ул. 1 Мая, которую в Костроме по привычке еще называли Бухаринской (до конца 30-х годов она носила имя Н.И. Бухарина), а старшее поколение горожан помнило как Григоровскую гимназию<sup>28</sup>. В конце июня 1941 года в бывшем институте разместились эвакогоспиталь № 1901, возглавляемый военврачом 2 ранга Залкиндом<sup>29</sup> (в бывших мастерских института студенты еще сдавали последние экзамены, а в главный корпус вуза уже въезжали военные медики). В истории здания на бывшей Муравьевке во второй раз после 1-й Мировой войны наступил длительный «госпитальный» период.

\* С 1935 г. В.Г. Бобров работал в аппарате Наркомлеппрома СССР, являясь председателем месткома наркомата; дальнейшая его судьба неизвестна, но, вероятнее всего, он погиб в 1937 г. в период массового террора.



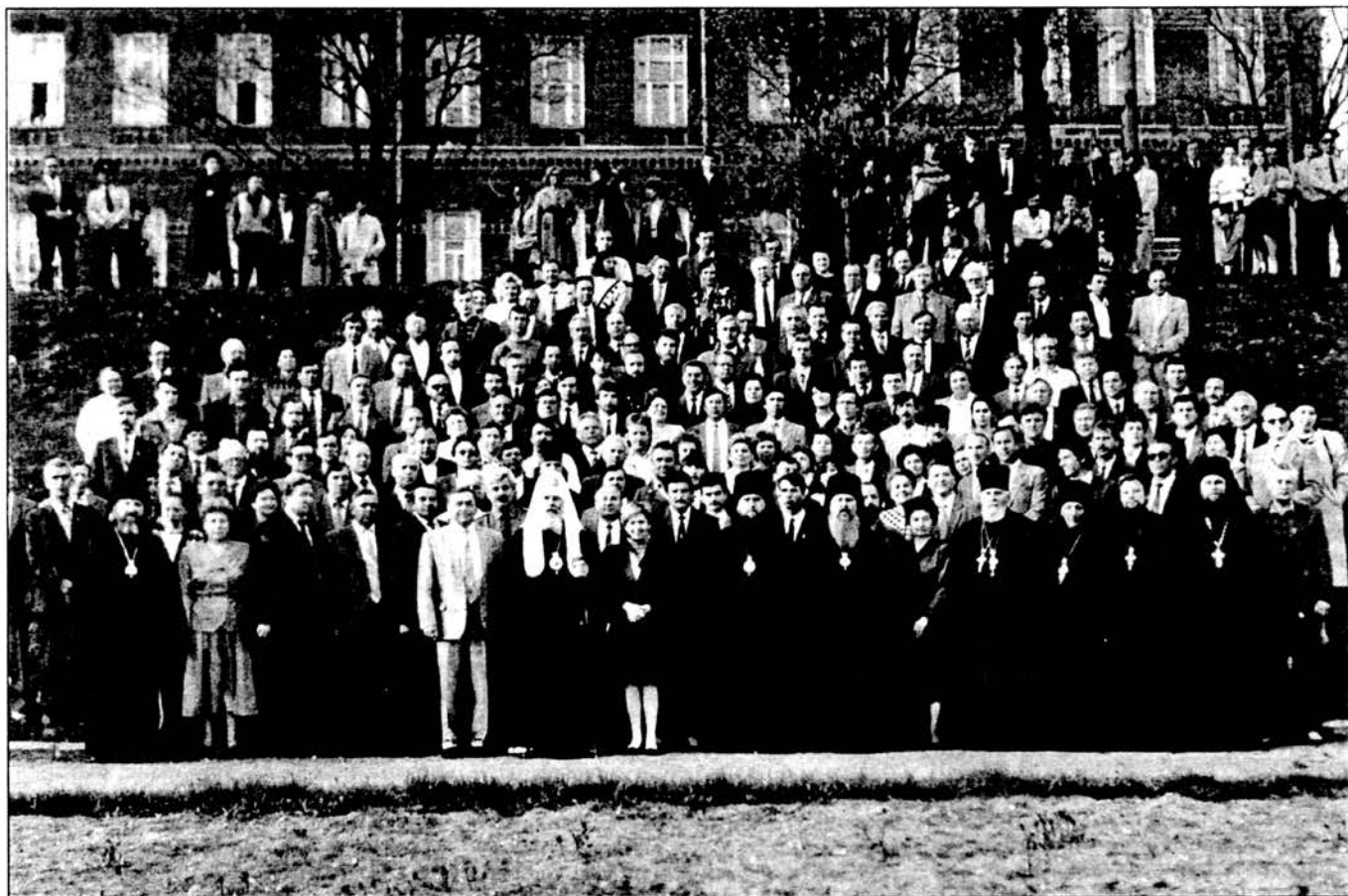

Снимок на память. На зеленом склоне Муравьевки - Патриарх Московский и всея Руси Алексий II с работниками областной администрации, главами городских и районных администраций и депутатами областного Совета народных депутатов. Фото В. Ф. Шевченко. 7 мая 1993 г.

На начальном этапе войны госпиталь № 1901 являлся в Костроме головным сортировочным госпиталем. Всех раненых, прибывавших в город, вначале доставляли в него, и здесь уже проходило их распределение по другим госпиталям. В отличие от 1-й Мировой войны, когда раненых в Кострому привозили на железнодорожный вокзал, находившийся за Волгой, откуда их с немалыми трудностями переправляли через реку в город, теперь медики – в основном женщины и девушки – встречали санитарные эшелоны на новом вокзале (ст. Кострома – Новая), сланном в 1932 году, и оттуда раненых на автотранспорте или подводах доставляли в головной госпиталь на Муравьевку. За период с середины июля 1941-го года по конец января 1942 года через госпиталь прошло 8349 человек (из них 7671 раненый и 672 больных), из которых в другие госпитали было отправлено 6946 человек, возвращено в часть 635 человек, освобождено от службы по ранению 10 человек, умерли 45 человек<sup>30</sup>. В донесении военного комиссара госпиталя старшего политрука Киселева в военный отдел Костромского горкома ВКП(б) от 31 января 1942 года говорилось: «Эвакуировались в тыл (т.е. другие госпитали. – Н.З.) раненые и больные, требующие более 30 –

35 дней лечения, причем задерживались в госпитале те, которых по тяжести заболевания нельзя было направлять на эвакуацию (...). Причина смерти большинства – это тяжелые ранения, от которых развивалось заражение крови, газовая гангрена, ранения в живот и череп. Некоторые раненые умирали на 2 – 3 день после прибытия как прибывшие в безнадежном состоянии»<sup>31</sup>.

Госпиталь № 1901 пережил в «красном доме» самый тяжелый период войны: осень и начало зимы 1941 года, когда бои шли уже под Москвой и никто не мог сказать, удастся нам удержать столицу или нет, когда немецкая авиация бомбила соседний Ярославль, а на левом, низменном, берегу Волги возле Костромы мобилизованные местные жители рыли в мерзлой земле огромный противотанковый ров. Здесь же раненые и медперсонал разделили со всей страной долгожданную радость от декабрьских успехов Красной Армии и разгрома немцев под Москвой.

Но война продолжалась: от нового страшного лета 1942-го, когда немцы неудержимо наступали на юге, до великой Сталинградской победы, от битвы на Курской дуге до освобождения Белоруссии в 1944-м. И каждая такая вежа

войны означала новый поток раненых и изувеченных солдат, наполнявших многочисленные палаты здания на ул. Дзержинского. Помимо госпиталя № 1901 в годы войны в стенах «красного дома» размещались еще несколько госпиталей: № 2103, №2943 и № 3027<sup>32</sup>. Через них прошли многие тысячи раненых, из которых одни после излечения возвращались на фронт, другие – по ранениям – «комиссовались» домой, у третьих – стены госпиталя были последним, что они видели в своей земной жизни (из более 800 человек, скончавшихся во время войны в костромских госпиталях, значительная часть, конечно, приходила на госпиталь на Муравьевке<sup>33</sup>. Над госпиталем шефствовали школьники. Как вспоминала С.Г. Яблокова, тогда молодая учительница школы № 26, она и ее ребята «в госпиталь на ул. Дзержинского ходили часто. То подготовим концерт, то читаем газеты и книги. Раненые на концерт шли кто на костылях, кто с палкой. А к лежачим раненым шли прямо в палаты (...). Кормили солдат, у которых не стало рук, писали для них письма домой. Провожали солдат из госпиталя – кого домой, кого – снова на фронт. Ночью помогали перевезти раненых с вокзала в госпиталь»<sup>34</sup>.



Во 2-й половине 1944 года в судьбе здания на улице Дзержинского вновь произошли большие перемены. Указом Президиума Верховного Совета СССР от 13 августа образовалась Костромская область (с 1936 г. основная часть нашего края входила в состав Ярославской области). Как принято, пресса подняла громкий шум о благодарности жителей края партии и правительству за проявленную тем самым «заботу» (и, разумеется, не могло прозвучать вопроса о том, зачем надо было ликвидировать губернию и на протяжении 15 лет перебрасывать ее территории из одной области в другую, если в конце концов вернулись туда, откуда ушли). Образованные (а точнее – восстановление) области началось с создания высшего органа власти – временного обкома ВКП(б), который возглавил А. А. Кондаков (1908 – ?), до того работавший первым секретарем Костромского горкома партии. Обкому надо было где-то разместиться и, естественно, его руководство сразу вспомнило о здании на улице Дзержинского, где до 1929 года находился губком, а до 1930 – окружком. Казалось логичным, чтобы по праву преемственности в «красном доме» обосновался и обком. Однако сделать это оказалось не так-то просто.

К началу сентября 1944 года огромное здание на улице Дзержинского занимал эвакуированный № 2484, располагавший 800 койками<sup>35</sup>. Но сложность оказалась совсем не в госпитале с ранеными. Узнав о претензиях обкома на здание, Наркомат текстильной промышленности СССР, в чьем ведении находился Костромской текстильный институт, всю войну кочевавший с места на место по городу, обратился с резким протестом в Совнарком РСФСР<sup>36</sup>. В свою очередь обком апеллировал в ЦК ВКП(б), называя возражения Наркомата «неосновательными»<sup>37</sup>. Благодаря ЦК ВКП(б), протестов обкома Костромского обкома и союзного Наркомата завершилось компромиссом: постановлением Совнаркома СССР от 15 сентября 1944 года за подписью заместителя председателя СНК В.М. Молотова предписывалось расформировать в Костроме два госпиталя – № 2484, занимавший «красный дом», № 1507, находящийся в соседнем здании (ул. Дзержинского, д. 17), после чего «красный дом» передавался обкому, а дом № 17 – текстильному институту<sup>38</sup>. Таким образом, на ином витке истории с текстильным институтом в каком-то отношении повторилась история с епархиальным женским училищем: в результате войны институту так же не было суждено вернуться в обжитое здание на Муравьевке. Уже в январе 1945 года вуз разместился в доме № 17, где, преобразованный в технологический университет, располагается и поныне<sup>39</sup>.

В течение осени 1944 года госпиталь № 2484, был расформирован, а раненые и медперсонал распределены по другим лечебным заведениям города. По-видимому, уже в конце 1944 года Костромской обком ВКП(б) въехал в здание на улице Дзержинского, над фасадом которого, указывая на его высокий политический статус, взвился красный флаг: в историч. доме вновь начался административный период (вообще, в его кирпичных стенах с какой-то пугающей повторяемостью неизменно сменяют друг друга составные части триады: учебное заведение, военный госпиталь, административный орган).

С середины 40-х годов и вплоть до августа 1991 года в «красном доме» находилась официальная резиденция главного руководителя области – первого секретаря обкома ВКП(б) – КПСС. За почти пять десятилетий в стенах здания на улице Дзержинского сменялось десять первых секретарей (от первого – А.А. Кондакова, до последнего – В.И. Торопова). Некоторые из них работали в обкоме по два-три года, многолетнее «правление» других (например, Л.Я. Флорентьева в 1956 – 1965 гг. или Ю.Н. Баландина в 1971 – 1986 гг.) составило целые эпохи в истории области. Это были очень разные люди, и разный след в истории края они оставили. В период «перестройки» деятельность многих из них подверглась обличительной (и – во многом справедливой) критике, но сейчас пришло время оценить сделанное первыми людьми области в 40 – 80-е годы объективно. Характерной особенностью почти всего этого периода было то, что, как и везде в СССР, ни один из первых секретарей обкома (как и дореволюционные губернаторы) не являлся уроженцем костромского края, а назначался из Москвы и лишь формально избирался на пленуме обкома, а затем – на областной партконференции (лишь в 1986 году, на заре перестройки эта традиция оказалась нарушенной назначением на высший областной пост уроженца нашего края В.И. Торопова).

В здании на улице Дзержинского размещался фактически всем руководивший в области аппарат обкома; здесь же, в большом зале, проводились областные партийные конференции (начиная со II в 1948 и кончая последней, XXII, в 1990 году), на которых формально избирался областной комитет партии (вплоть до начала 70-х годов в большом зале обкома проходили и городские партконференции).

Со 2-й половины 1950-х годов значение «красного дома» еще более возросло: в его стены переместился второй по значению орган областной власти – облисполком. Еще в 1944 году предполагалось, что в здании на улице Дзержинского разместятся и обком, и облисполком. Однако на рубеже 1944 – 1945 годов

облисполком въехал в здание Костромского горисполкома на Советской площади (ныне здесь находится городская администрация). Конечно же, исполнительным органам областной и городской власти было тесно в одном здании, и поэтому с начала 50-х годов вынашивались планы возведения в Костроме особого Дома Советов. Первоначально предполагалось возвести его на площади Революции (что уничтожило бы уникальный классический ансамбль центра Костромы XVIII – XIX веков), а затем – в бывшем Костромском кремле возле памятника В.И. Ленину. По проекту намечалось построить здесь огромное 80-метровое здание Дома Советов<sup>40</sup>. Но пока проект проходил в Москве все согласовательные инстанции, грянуло знаменитое Постановление ЦК КПСС и Совмина СССР «Об устранении излишеств в проектировании и строительстве» от 4 ноября 1955 года. В число осужденных «архитектурных излишеств», к счастью, попал и костромской проект. После этой неудачи не оставалось ничего другого, как перевести облисполком в «красный дом» на улице Дзержинского, где он занял левое (если смотреть со стороны Волги) крыло здания. С этого времени административное значение здания стало еще выше, ведь теперь сюда, как до 1917 года, в стоящий тут же на Муравьевке маленький, по сравнению с краснокирпичным обкомовско-облисполкомовским гигантом, губернаторский дом сходились практически все нити управления большим краем (только нити по сравнению с дореволюционным временем стало гораздо больше). С 1959 и вплоть до 1993 года в большом зале «красного дома» проходили сессии областного Совета депутатов трудящихся (с 1977 года – народных депутатов)<sup>41</sup>. По соседству с первыми секретарями обкома свыше трех десятилетий здесь работали вторые лица области – председатели облисполкома.

Особый период истории «красного дома» пришелся на 1-ю половину 60-х годов. В 1962 году неутомимый реформатор Н.С. Хрущев инициировал кардинальную перестройку системы партийного управления. Состоявшийся 19 – 23 ноября 1962 года Пленум ЦК КПСС принял постановление о переходе от территориального принципа построения органов власти к производственному. Уже 7 декабря того же года в большом зале здания на улице Дзержинского прошел расширенный пленум обкома, по докладу первого секретаря Л.Я. Флорентьева принявший решение о создании двух областных парторганизаций (промышленной и сельской), возглавляемых соответственно двумя обкомами. 5 января 1963 года на «сельской» областной партконференции был избран сельский обком во главе с первым

секретарем Л. Я. Флорентьевым<sup>42</sup>. 6 января в том же зале прошла «промышленная» конференция, избравшая свой обком и своего первого секретаря – им стал бывший секретарь «единого» обкома Г.Ф. Яхницкий<sup>43</sup>. Вслед за обкомом по воле партии послушно разделился и облисполком: депутаты областного Совета довольно произвольно поделались на сельских и промышленных и на двух

ководитель и в новых условиях (а промышленный обком возглавил его бывший подчиненный), и потому что по преимуществу в сельскохозяйственной области удельный вес сельского обкома и объективно был выше.

Разумеется, после состоявшегося 14 октября 1964 года смещения Н.С. Хрущева со всех постов это разделение органов власти было охарактеризовано

как и случилось в 1971 году, когда скончался И.П. Скулков (1913 – 1971). По воспоминаниям очевидцев, первый секретарь выступал в обкоме с трибуны, когда ему стало плохо: его увезли на дачу на Козловы горы, где он и умер 22 июля 1971 года<sup>45</sup>.

«Перестройка», начавшаяся в 1985 году, внесла важные перемены и в жизнь «красного дома». 4 января 1986 года на пленуме обкома взамен Ю.Н. Баландина, руководившего областью с 1971 года и переведенного в Москву на должность заместителя председателя Госагропрома СССР, новым первым секретарем стал В.И. Торопов (1938 – 1996)<sup>46</sup>. Революционность этого кадрового назначения состояла в том, что, во-первых, новый руководитель обкома являлся уроженцем костромского края (Шарьинского района) и, во-вторых, был назначен на пост первого секретаря с относительной невысокой должности заместителя председателя Костромского облисполкома, а не прислан из аппарата ЦК КПСС: с момента образования области (за исключением А.А. Кондакова) такого не случилось никогда. И никто тогда, конечно, не мог и предположить, что В.И. Торопов окажется последним первым секретарем и что тому обкому, который он возглавил, осталось существовать лишь пять с половиной лет.

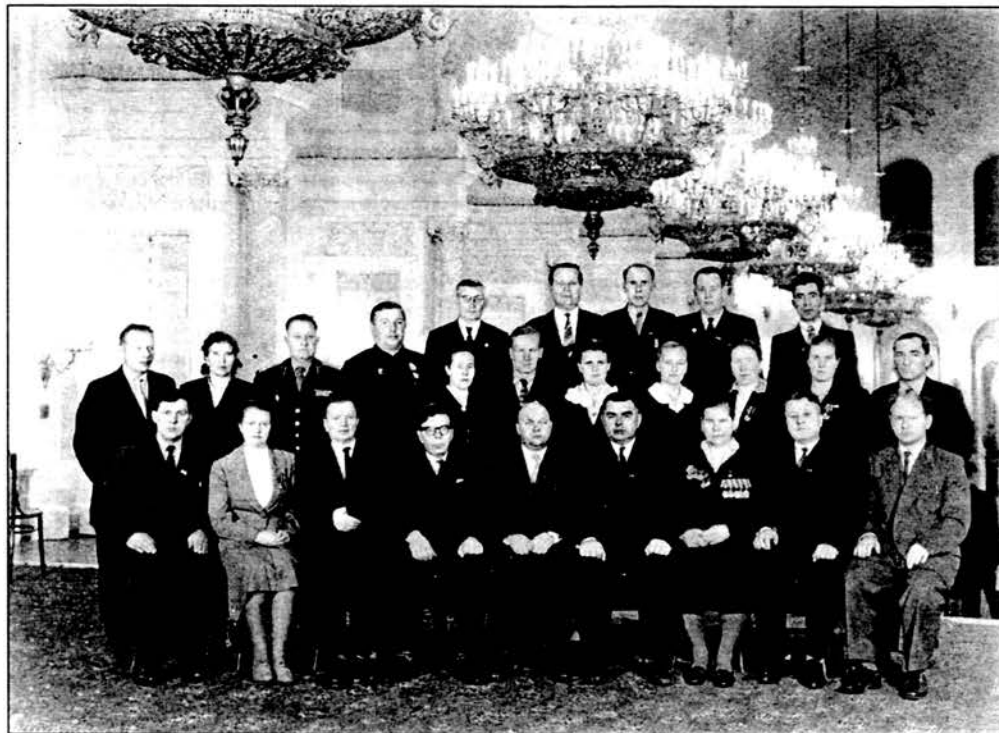

Делегаты XXII съезда КПСС (в первом ряду в центре – Л. Я. Флорентьев, первый секретарь Костромского обкома КПСС). Фото 1961 г.

сессиях избрали соответственно два облисполкома. Специфика ситуации состояла в том, что все эти разделившиеся по производственному принципу органы власти остались в «красном доме» на улице Дзержинского, в котором, таким образом, с января 1963 года оказалось два обкома и два облисполкома (вслед за вершиной стала двоиться и вся пирамида власти: возникло два обкома комсомола, два облздравотдела, два управления милиции и т.д.). Реформа сразу же породила большую путаницу, т.к. границы власти обоих обкомов и облисполкомов были весьма нечеткие (сельскому обкому, например, подчинялись не только совхозы и колхозы, но и предприятия в городах, перерабатывающие сельхозпродукцию), в результате чего решение большого количества вопросов зачастую требовало согласования на уровне обоих обкомов или облисполкомов. Формально оба обкома, разумеется, были равны, но фактически доминировал сельский обком: и потому что Л.Я. Флорентьев, будучи бывшим «единым» первым секретарем, воспринимался как главный ру-

ководитель и в новых условиях (а промышленный обком возглавил его бывший подчиненный), и потому что по преимуществу в сельскохозяйственной области удельный вес сельского обкома и объективно был выше. Разумеется, после состоявшегося 14 октября 1964 года смещения Н.С. Хрущева со всех постов это разделение органов власти было охарактеризовано как одно из проявлений хрущевского волюнтаризма. Уже 16 ноября 1964 года Пленум ЦК КПСС постановил восстановить единые органы власти, построенные по территориальному принципу. Процесс объединения пошел в строго обратной последовательности. 25 ноября 1964 года под руководством Л.Я. Флорентьева в «красном доме» прошел объединенный пленум обоих обкомов, принявший решение о слиянии обеих парторганизаций в одну. 22 декабря 1964 года состоялась XI областная партконференция, избравшая единый обком, который вновь возглавил Л.Я. Флорентьев. 24 декабря прошла объединенная сессия обоих областных Советов, в результате которой возник единый облисполком во главе с А.В. Савиним<sup>44</sup>.

Как правило, первые секретари обкома, проработав в Костромской области какое-то время, или переводились в другую область, или уходили на повышение в Москву. В любом случае в Костроме из них не оставался никто: таковы были правила игры. Нарушить этот порядок могла только всесильная смерть,

Перестроечные процессы, развиваясь, пошатнули еще недавно казавшуюся незыблемой властью обкома. Очевидный сигнал этот прозвучал, когда на первых альтернативных выборах народных депутатов СССР, состоявшихся 26 марта 1989 года, В.И. Торопов, несмотря на весь имеющийся в его распоряжении административный ресурс, потерпел поражение (правда, на выборах народных депутатов РСФСР 4 марта 1990 года он был избран, но принципиально картину это уже не меняло). Бурный период 1990 – 1991 годов окончательно подвел черту под историей партийной половины «красного дома». Незадолго до конца обком сменил свое название: въехав в стены бывшего текстильного института как обком ВКП(б), он в 1952 году стал обкомом КПСС, а в 1990 году – Костромским обкомом КП РСФСР. Знаменитый указ Президиума РСФСР Б.Н. Ельцина от 22 июля 1991 года о «департизации» ясно свидетельствовал, что время этой партии и ее обкомов безвозвратно ушло.

В первый день эпопеи ГКЧП, утром

19 августа 1991 года, во всех кабинетах «красного дома» были сняты портреты М.С. Горбачева (как в свое время снимались портреты И.В. Сталина, Н.С. Хрущева, Л.И. Брежнева, Ю.В. Андропова, К.У. Черненко), но стремительное развитие событий привело к тому, что 22 августа портреты первого Президента СССР словно сами собой вновь вернулись на свои места. В те тревожные дни августа 1991 года в истории старого здания на Муравьевке начался новый этап. Вечером 23 августа над ним был спущен красный флаг и поднят трехцветный российский, а рано утром 25 августа «партийную» половину здания опечатали, сняв с нее вывеску обкома КП РСФСР (через несколько дней, после снятия печатей, бывшие обкомовские помещения занял областной Совет народных депутатов)<sup>47</sup>. 28 августа на внеочередной сессии областного Совета народных депутатов первый секретарь фактически уже не существующего обкома КП РСФСР В.И. Торопов подал в отставку с поста члена президиума Совета<sup>48</sup>. Указом Президиума Б.Н. Ельцин от

14 декабря 1991 года первым главой администрации области был назначен В.П. Арбузов<sup>49</sup>.

В мае 1993 года в «красном доме» встречали высокого гостя. чье присутствие в этих стенах еще совсем недавно являлось абсолютно немислимым – Патриарха Московского и всея Руси Алексия II, находящегося в Костроме с визитом. Вечером 7 мая Предстоятель Русской православной церкви выступил в большом зале перед работниками областной администрации, депутатами областного Совета и главами районных и городских администраций. Встреча наглядно иллюстрировала собой переходность переживаемого страной периода: сопровождавшие патриарха духовные лица сидели в президиуме зала, где еще совсем недавно проводились партийные конференции, а святейший патриарх выступал с трибуны на фоне большой скульптуры стоящего В.И. Ленина и развернутого трехцветного российского флага.

Трагические события 3 – 4 октября 1993 года в Москве привели к тому, что

Костромской областной Совет, как и все Советы в России, был распущен, и «советский» период в истории здания, длившийся с 1958 по 1993 годы, завершился. 19 октября 1993 года в «красном доме» в последний раз собралась XX внеочередная сессия областного Совета народных депутатов, из-за отсутствия кворума ничего не решившая<sup>50</sup>. В соответствии с указом президента от 9 октября глава администрации области В.П. Арбузов 22 октября издал постановление о фактическом роспуске Совета и о передаче его функций областной администрации<sup>51</sup> (избранная в марте 1994 года Костромская областная дума обосновалась уже не в «красном доме», а в одном из зданий на Советской площади).

С октября 1993 года областная администрация (как и в 1944 – 1953 годах обком) – единственный хозяин здания на Муравьевке, судьба которого – значительная часть истории нашего края. С 1996 года администрацию возглавляет первый избранный населением области губернатор В.А. Шершунов.

#### ПРИМЕЧАНИЯ:

1. Алмазов П. Открытие Костромского епархиального женского училища // Костромские епархиальные ведомости (далее - КЕВ), 1901, № 19, ч. неоф., с. 552.
2. КЕВ, 1905, № 11, ч. офиц., с. 341.
3. Костромское епархиальное женское училище на Костромской юбилейной земской выставке. Кострома, 1913, с. 3.
4. Там же, с.2-4.
5. Виноградов Н.Н. Празднование 300-летия царствования Дома Романовых в Костромской губернии 19-20 мая 1913 г. Кострома, 1914, с.171.
6. Колгушкин А.А. Воспоминания // Костромская земля. Краеведческий альманах Костромского общественного фонда культуры. Кострома, 2002, с.150.
7. Закрытие духовной семинарии и епархиального училища // Советская газета, 09.07.1918.
8. Открытие красноармейского социалистического клуба // Красный мир (далее - КМ), 11.09.1919.
9. Бочков В. Старая Кострома. Рассказы об улицах, домах и людях. Кострома, 1997, с.58.
10. Овсейчук В. Костромская кузница пролетарской интеллигенции (к трехлетней годовщине Костромского государственного рабочего факультета) // КМ, 29.11.1922
11. Справочная книга по Костромской губернии на 1916 г. Кострома, 1916, с.13; Улицы Костромы. Справочник. Ярославль, 1989, с.23.
12. «Гимназический» в «Рабфаковский» // КМ, 07.06.1924.
13. Как идет перемещение учреждений // Северная правда (далее - СП), 13.10.1927.
14. Государственный архив Костром-

ской области (далее - ГАКО), р.7, оп.1, д.945, л.115 об.

15. Пленум губкома и ГКК // СП, 20.02.1929.

16. Справочник по административно-территориальному делению Костромской области (1917 - 1955 гг.). Кострома, 1955, с.81,88.

17. Там же, с. 84.

18. Объединенный пленум ОК и ОкрКК Костромской партийной организации // СП, 01.12.1929.

19. Беспощадная борьба со всеми искривлениями партийной линии в колхозном движении. Доклад Столбовой на общегородском партсобрании //СП, 25.03.1930.

20. Справочник по административно-территориальному делению ..., с.104.

21. Ректоры вуза. Библиографический словарь «Ученые КГТУ». Вып. 7. Кострома, 1997, с.24 (далее - Ректоры вуза).

22. Краснознаменный технологический. Ярославль, 1985, с.5 - 6.

23. На открытии льновуза // СП, 11.11.1932.

24. Краснознаменный технологический, с.6 - 7, 15.

25. Ректоры вуза, с. 27,153.

26. Краснознаменный технологический, с.12.

27. Там же, с.16.

28. Ректоры вуза, с.175.

29. В грозном 41-м... Сборник документов и материалов. 22 июня - 31 декабря 1941 г. Кострома, 2001, с.31.

30. Была война... Сборник документов и материалов. 1942 - 1945 гг. (К 60-летию образования Костромской области и 60-летию Победы в Великой Отечественной войне). Кострома, 2004, с.17.

31. Там же.

32. Книга памяти (Костромская область).

Т.1. Ярославль, 1994, с.38.

33. Еремин Н. Госпиталь: и в мирные годы и в годы войны возвращает в строй // Костромской край, 28.04.1994.

34. Негорюхин Б. Дети войны // СП, 22.07.1994.

35. Государственный архив новейшей истории Костромской области (далее - ГАНИКО), ф. р.765, оп.1, д.91, л.27.

36. ГАНИКО, ф. р.765, оп.1, д.1, л.13.

37. Там же.

38. ГАНИКО, ф. р.765, оп. 1, д.2, л.1а.

39. Ректоры вуза, с.54.

40. Победоносцев П. Строительство в Костроме в 1954 г. // СП, 15.03.1954.

41. О созыве восьмой сессии Костромского областного Совета депутатов трудящихся // СП, 20.12.1958.

42. Первая областная конференция Костромской сельскохозяйственной организации КПСС // СП, 05.01.1963.

43. Первая областная конференция Костромской промышленной организации КПСС // СП, 25.11.1964.

44. Объединенный пленум промышленного и сельского областных комитетов партии // СП, 25.11.1964.

45. И.П. Скулков (некролог) // СП, 24.07.1971.

46. Пленум Костромского обкома КПСС // СП, 05.01.1986.

47. Из последних новостей // Костромской край, 28.08.1991.

48. IX внеочередная сессия областного Совета // Костромской край, 11.09.1991.

49. Русин Л. Назначен глава администрации // СП, 19.12.1991.

50. Самороспуск не состоялся // СП, 21.10.1993.

51. Постановление главы администрации области от 22 октября 1993 г. // Костромской край, 26.10.1993.

# АНТРОПОВСКИЙ РАЙОН

Антроповский район расположен в центральной части Костромской области.

Площадь его составляет 2,5 тыс. кв. км, население – 10,9 тыс. чел.

Антроповский район был образован в 1935 году в составе Ивановской промышленной области из части сельсоветов Палкинского, Галицкого, Парфеньевского районов. В 1936 году вошел в Ярославскую область, в 1944 году – в Костромскую область, в 1959 году упразднен, территория передана Палкинскому и Парфеньевскому районам, в 1966 году Палкинский район переименован в Антроповский.

Центр района – пос. Антропово.

Основные отрасли хозяйства: производство (преобладает растениеводство) и переработка сельхозпродукции, заготовка древесины.

На 1 января 1999 года в Антроповском районе было 16 сельхозпредприятий, 16 школ, в т.ч. 5 начальных, 8 основных, 3 средних, 13 дошкольных учреждений, дом творчества юных, музыкальная школа, 22 библиотеки, 25 клубов и домов культуры, народный театральный коллектив, филиал Костромского музея-заповедника, дом-музей Героя Советского Союза, генерала армии М.С.Малинина, 2 больницы, 3 поликлиники, 22 фельдшерско-акушерских пункта.

*Лит. СУ.1935.№4, ст.37; Справочник по административно-территориальному делению Ивановской области.1918-1965. Ярославль,1965; Ведомости Верховного Совета РСФСР.1959.№38, ст.581, 1966.№46, ст.1230;Край Костромской. События и даты. Рекомендательный библиографический указатель литературы. Кострома,1993,1994; Сельская новь.12 февраля 1999 года, С.1.*

## **Из протоколов заседаний исполкома Антроповского районного Совета депутатов трудящихся Костромской области**

26 сентября 1944 года

Слушали: О работе райздравотдела (докладчик райздравотдела тов. Марасанова и т. Ликина).

Исполком райсовета отмечает, что в 1944 году медицинскими работниками района значительно улучшена санитарно-профилактическая и лечебная работа на селе. За 8 месяцев 1944 года проведено профилактических прививок против брюшного тифа 3364 к плану 3000, против дифтерии 1485 из плана 1800, против дизентерии 1824 из плана 3000.

Проведено бесед 203 с охватом населения 3325 человек. Заболеваемость инфекционными болезнями, такими, как сыпной, брюшной тиф в 1944 году полностью ликвидирована, значительно снизилась заболеваемость дифтерией по сравнению с 1943 годом.

Наряду с этим в районе до сих пор имеют место серьезные недостатки в медицинском обслуживании населения. Медицинская помощь полностью потребностей населения не удовлетворяет. 3 медицинских пункта не укомплектованы средним медперсоналом. Ряд лечебных учреждений: 2-й Антроповский, Высоковский, Бердуновский медпункты, районная больница не соответствуют требованиям культурного медицинского учреждения. Большой недостаток белья и инвентаря по уходу за больными, качество лечебной помощи на дому неудовлетворительно. Вызовы врачей на дом исполняются несвоевременно, систематическое лечение на дому не проводится.

В Антроповской районной больнице недостаточно организован уход за больными, питание больных организовано совершенно неудовлетворительно. Все лечебные учреждения не обеспечены освещением. Районным главным врачом не организована работа по обмену опытом передовых медицинских работников, а также по повышению квалификации медицинских работников. Медицинскими работниками не создан повседневный санитарный актив в колхозах для оказания практической помощи в организации медицинского обслуживания населения. [...]

Исполкомы сельских советов в вопросах медицинского обслуживания не занимаются и практической помощи в работе медицинских пунктов не оказывают. Например: председатели сельских советов 2-го Антроповского, Высоковского не организовали заготовку и подвозку дров, в результате чего медицинские пункты находятся без топлива. [...]

ГАКО, р. 681, оп. 1, д. 355, л. 55.

26 ноября 1944 года

Слушали: О переводе райцентра из поселка Антропово на станцию Николо – Полома (докладчик – председатель райсовета тов. Зернова).

Заслушав сообщение тов. Зернова, исполком райсовета считает необходимым просить исполком областного Совета о переводе райцентра со станции Антропово на станцию Николо – Полома по следующим соображениям:

1. Станция Николо – Полома уже сейчас в условиях нашего района является рабочим центром, насчитывающим около 2,5 тыс. населения. С переводом же райцентра население возрастет до 5 – 6 тыс. человек и встанет вопрос о необходимости организации рабочего поселка со всеми вытекающими отсюда последствиями для дальнейшего роста поселка.

2. На станции Николо – Полома в настоящее время имеются все заготовительные организации: заготзерно, заготсено, заготлен с оборудованными складами, кроме того, сейчас идет строительство межрайонной нефтебазы.

3. Полома располагает усовершенствованными подъездными путями, которые связывают шесть сельсоветов. Антропово же расположено в лесной болотистой местности и не имеет ни одной усовершенствованной дороги, и устройство последних в связи с этими обстоятельствами требует больших затрат.

4. Исполком райсовета просит о переводе находящихся сейчас в Николо – Поломе двух лесных организаций на ст. Антропово Николо – Поломского лесхоза и лесоучастке Палкинского леспромхоза и передаче в наше распоряжение имеющегося в этих организациях жилищного фонда в разрезе 1362 кв. м. Указанная площадь будет полностью компенсирована в поселке Антропово.

5. Исполком просит облсовет поставить вопрос перед НКПС о передаче во временное пользование району 2-х домов железнодорожных кондукторов и паровозных бригад площадью 800 кв. м. При этих условиях имеется возможность размещения государственного учреждения на площадь 460 кв. м. [...]

Слушали: о сети и штатах бюджетов исполкомов сельсоветов на 1945 год.

Исполком райсовета решает:

Утвердить сети и штаты социально-культурных учреждений и мероприятий с финансированием их через сельские советы.

1. Начальных школ – 32;

2. Библиотек сельских – 3 (в Н. - Калининском, Понизовском, Филинском сельсоветах);

3. Утвердить изб – читален – 19 в каждом сельсовете;

4. Утвердить фельдшерских пунктов – 2, во 2-м Антроповском, Шувакинском;

5. Фельдшерско-акушерских пунктов – 8: в Бердуновском сельсовете, Беликовском, Высоковском, Гороховском, Еремеевском, Задоринском, Филевском, Шигоринском.

Утвердить по бюджету 1-го Антроповского сельсовета на 1945 год пожарную охрану и детсад с контингентом – 3 группы (ведомость сетей и штатов прилагается).

*Председатель исполкома райсовета  
П. Зернов*

*Секретарь исполкома райсовета  
П. Филатова*

ГАКО, р. 681, оп. 1, д. 355, л. 63 – 73.

24 апреля 1967 года

[...] Слушали: О пересмотре решения исполкома райсовета от 29 октября 1967 года № 222 «Об организации площадки для стоянки автотранспорта на ст. Антропово и ограничении скорости движения по ул. Кирова».



Исполком райсовета решил:

1. В связи с перенесением районного центра из с. Палкино в пос. Антропово и изменением планировки строительства в пос. Антропово приостановить выполнение пп. 1 и 2 решения исполкома райсовета от 29 октября 1967 года № 222 в части организации площадки для стоянки автотранспорта в пос. Антропово.

Вопрос об организации площадки для стоянки автотранспорта поручить рассмотреть Антроповскому комбинату коммунальных предприятий и благоустройства и внести свои предложения в исполком районного Совета.

*Председатель исполкома райсовета*

*П. Ремизов*

*Секретарь исполкома райсовета*

*Т. Мацкая*

ГАКО, р. 681, оп. 1, д. 467, л. 56, 58.

15 сентября 1970 года

Об отнесении пос. Антропово к категории рабочих поселков

Рассмотрев представленный райпланом материал и решение исполкома Антроповского сельского Совета об отнесении пос. Антропово к категории рабочих поселков, исполком районного Совета депутатов трудящихся решил:

Просить исполком областного Совета депутатов трудящихся отнести поселок Антропово к категории рабочих поселков, выделив его из состава Антроповского сельского Совета.

*Председатель исполкома райсовета*

*Б. Толмачев*

*Секретарь исполкома райсовета*

*Т. Мацкая*

ГАКО, р. 681, оп. 1, д. 528, л. 150.

**МАЛИНИН МИХАИЛ СЕРГЕЕВИЧ** (1899 – 1960) – военачальник. Сын крестьянина деревни Полутино Галичского уезда, ныне Антроповского района. Красноармеец (1919). Выпускник военной академии РККА имени М.В. Фрунзе (1931). Участник советско-финской и Великой Отечественной войн. Начальник штаба армий Брянского, Донского, Центрального и 1-го Белорусского фронтов (1941 – 1945). Начальник штаба и заместитель главнокомандующего Группы советских войск в Германии (1945 – 1948). Начальник главного штаба и заместитель главнокомандующего сухопутных войск Вооруженных сил СССР (1948 – 1950). Первый заместитель начальника Генерального штаба Вооруженных сил СССР (1952 – 1960). Генерал армии (1953). Герой Советского Союза (1945). Депутат Верховного Совета СССР (1950 – 1958). Член КПСС (1931). В поселке Антропово имеется его мемориальный музей (1990).

*Лит.: Большая советская энциклопедия. М., 1974. Т. 15. С. 285; Военный энциклопедический словарь. М., 1984. С. 419; Советская военная энциклопедия. М., 1976. Т. 5. С. 99 – 100; Носков И. Генерал армии М.С. Малинин // Военно-исторический журнал. 1975, № 1. С. 123 – 127.*

## БОГОВАРОВСКИЙ РАЙОН

Боговаровский район образован в 1945 году в составе Костромской области из Береснятского, Власовского, Жеребцовского, Забегаевского, Коровинского, Мосинского, Покровского, Сивцовского, Соловецкого, Стариковского сельсоветов Вохомского района. В 1954 году 9 населенных пунктов района были переданы в Даровский район Кировской области, в 1959 году территория Луптюгского сельсовета Даровского района Кировской области передана в Боговаровский район. В 1963 году Боговаровский район был упразднен, территория его вошла в Вохомский сельский район, в 1966 году – в Октябрьский район Костромской области.

*Лит.: Ведомости ВС СССР. 1945. №10: Ведомости ВС РСФСР. 1959. №471963. №5, ст.83. 1966. №52.*

### Из газеты

#### «За большевистские темпы»

**Сдадим сверх плана 180 пудов хлеба, выполним финансовый план**

#### Организованно прошел стахановский воскресник

Организованно и дружно прошел стахановский воскресник 7 июля по заготовке кормов в Коровинском сельсовете.

Все, как один, вышли колхозники в 10 часов вечера 6 июля на покос и работали до 8 часов вечера 7 июля. В работах воскресника приняли участие 145 человек, весь актив сельсовета, коммунисты и комсомольцы. 69-летние старички из колхоза им. Данилова

Ступников Л.Т. и Коврижных И.Ф. скосили по 1 гектару, всего гектарников на воскреснике было 67 человек. Из планов 102 гектара скошено 111,72 гектара.

Колхозники Коровинского сельсовета решили за сезон сенокоса провести еще два воскресника, чтобы закончить сенокос до начала уборки урожая и полностью обеспечить животноводство кормами.

*Ф. Тарасова*  
12 июля 1946 года

#### Соиссоревнование на воскреснике

7 июля проходил воскресник в колхозе «Ирдомский» Покровского сельсовета по заготовке кормов. В 3

часа утра 46 колхозников вышли на работу, труд был организован на основе индивидуальной и мелкогрупповой сдельщины. На покосе развернулось социалистическое соревнование.

73-летняя старушка Шемякина Наталья Фроловна скосила 30 соток при норме 30, 67-летние старички Шемякин Филипп Иванович и Андриан Як[овлевич] скосили по 40 соток, комсомолец Шемякин В.В. – 99 соток гектара.

За день было скошено трав 15,6 гектара и заложено силоса 35 тонн. Организующая роль принадлежит комсомольцам – бригадирам второй и первой бригад – Т.Т. Неганову и Адееву С.Н.

*Адеев, председатель колхоза.*

12 июля 1946 года

### Больше молока и масла - государству

Закон о пятилетнем плане предусматривает увеличение производства продуктов питания и прежде всего молока и масла. Колхозы и индивидуальные сдатчики нашего района должны дать в этом году сотни центнеров молочной продукции.

Передовые колхозы успешно справились с этой задачей, выполнив годовой план молокопоставок на 100 процентов. Колхозы «Заря» Власовского сельсовета, «Северный пахарь» Забегаевского сельсовета, «Новый путь» Покровского сельсовета, «Трудовой кустарь» Стариковского сельсовета закончили выполнение плана молокопоставок, «Анто-



Междурядная обработка и подкормка кукурузы в учебном хозяйстве Костромского сельхозинститута. Фото 1956 г.

новский». «Свобода» Покровского сельсовета. «Вохмяковский» Стариковского сельсовета близки к завершению плана сдачи молока.

Но большинство колхозов до настоящего времени остаются в долгу перед государством. Так, колхозы Корвинского сельсовета «Новая жизнь» выполнили план на 4,7%, «Колхозный путь» – на 4,2%, колхозы Жеребцовского сельсовета «Трактор» – на 2,3%, «Доброволец» – на 6,4%, колхозы Соловецкого сельсовета «Красный пахарь» – на 6,2%, «Новая жизнь» – на 5,5%.

Основная причина медленного выполнения молока поставок – это невыполнение зоотехнических правил, отсутствие трехкратной дойки коров. Мало внимания в колхозах уделяется животноводству, часто молоко расходуется на внутрискотхозные нужды, ночная пастба коров организована не во всех колхозах, опыт передовиков – животноводов не распространяется, социальное положение среди доярок не развинуто – все эти причины поставили под угрозу срыва выполнение молока поставок перед государством.

Индивидуальными сдатчиками на 20 июля план выполнен на 39,3%. 322 хозяйства еще не приступили к сдаче молока, только 184 хозяйства полностью закончили расчет по обязательствам.

Борьба за выполнение плана молока поставок – большая государственная задача. Ее нельзя решить без организующей роли партийных и советских организаций, без четкого повседневного контроля.

*Медянцева, управляющий раймаслозавпрора*

*26 июля 1946 года*

#### **Каждому колхознику - кассу общественной взаимопомощи**

[...] Для оказания материальной помощи инвалидам Отечественной войны, престарелым, детям-сиротам и детям колхозников, впавшим во временную нужду, в колхозах должны быть организованы кассы общественной взаимопомощи колхозников. Об этом было специальное решение исполкома райсовета 11 сентября 1945 года, обязывающее председателей сельисполкомов и колхозов организовать работу.

Однако работа касс общественной взаимопомощи налажена неудовлетворительно в большинстве колхозов района. Например, в колхозе «Н. Ирдом» Жеребцовского сельсовета израсходованы все средства, в колхозе «Крыловский» Стариковского сельсовета есть денежные средства, 500 рублей, из собранных членских и вступительных взносов, но материальная помощь и в колхозе «Крыловский» никому не была оказана. В остальных кассах взаимопомощи даже не собраны членские и вступительные взносы.

Обязанность каждого председателя колхоза на общем собрании колхозни-

ков организовать кассу взаимопомощи, выбрать правление кассы: председателя и 2-х членов и ревизионную комиссию. Установить вступительные и членские взносы от 10 и выше рублей, отчислить в фонд кассы общественной взаимопомощи 2 процента валовой продукции колхоза как зерновых, так и продуктов животноводства, луговодства, полеводства и др.

Председателям сельисполкомов необходимо проконтролировать деятельность касс общественной взаимопомощи.

*А. Коротаев, зав. отделом  
соцобеспечения*

*11 октября 1946 года*

#### **Нет заботы о коне**

Плохо обстоит дело с животноводством в колхозе «Кленовской» Покровского сельсовета (председатель колхоза т. Кузнецов). В колхозе всего 60 хозяйств. Но на эти 60 хозяйств, кроме скотниц и конюхов, создан следующий управленческий аппарат в животноводстве: заведующий конфермой, зав. МТФ, три фуражира и два весовщика. И всего выходит семь человек только руководящего аппарата в животноводческой бригаде.

А если посмотреть, как они работают, то надо сказать, что они даже своих обязанностей не знают. Например, заведующий конфермой т. Кузнецов не знает, сколько у него лошадей на ферме, какие освобождены комиссией от работы и есть или нет корм. Если он живет в бригаде № 2, то на фермы других двух бригад он ходит раз в неделю, а иногда и реже. Сбруя за лошадьми не распределена и не ремонтируется. Зав. конфермой не знает, сколько комплектов у них есть сбруи. В стойлах у коней грязь. Еловые ветки в подстилку не применяются, хотя их навозено у каждого двора.

В колхозе имеется достаточно кормов, хватает вполне до конца стойлового периода, однако лошади по пять суток простаивают без сена. Рабочие лошади ни за кем не закреплены, и для езды их берут без разрешения конюха. Большинство лошадей в истощенном состоянии.

Если председатель колхоза т. Кузнецов и секретарь парторганизации т. Шадрин не примут срочных мер для наведения порядка на фермах, то к весне у них будут случаи гибели скота, и весенний сев в колхозе будет поставлен под угрозу срыва из-за неподготовленности живого тягла.

*Герасимова, член рейдовой бригады*

*4 апреля 1947 года*

#### **Будут ли в районе баня и парикмахерская?**

Трудящиеся райцентра лишены возможности пользоваться самыми необ-

ходимыми коммунальными услугами – баней и парикмахерской. Имеющиеся баня и парикмахерская ни в какой степени не соответствуют своему назначению.

По этому вопросу много было разговоров, намечались мероприятия, но до сих пор ничего не сделано.

Справедливо спросить у коммунального отдела, когда же они построят баню и оборудуют парикмахерскую?

*Е. Шорохова, госсанинспектор*

*27 июля 1947 года*

#### **Трудящиеся района - в честь 800-летия Москвы. Красные обозы с зерном**

В честь 800-летия Москвы 6 сентября колхоз имени Ворошилова Власовского сельсовета под руководством председателя колхоза т. Сидорова на Власовский заготовительный пункт доставил 165 пудов зерна.

В организации сушки и вывозки зерна активно участвовал бригадир транспортно-бригады т. Шапков.

Колхоз успешно выполняет план сдачи зерна государству и настойчиво борется за досрочное выполнение годового плана сдачи хлеба к 25 сентября 1947 года.

5 сентября колхоз «Кленовской» Покровского сельсовета (председатель колхоза т. Кузнецов) сдал государству красным обозом 90 пудов зерна.

45 пудов хлеба государству сдал в этот день красным обозом колхоз «Свобода» Покровского сельсовета.

*7 сентября 1947 года*

#### **Труд комсомольско- молодежной бригады**

Комсомольско-молодежная бригада нашего колхоза взятое обязательство убрать урожай с площади 65 гектаров к 3 сентября выполнила. За девять рабочих дней силами бригады убрано 40 гектаров ржи, средняя выработка была 4,44 гектара в день при норме 2 гектара. За семь последних дней сжато 25 гектаров яровых. На уборке яровых ежедневно сжинаем 3,5 гектара.

Машина за все время уборочных работ исправна, не было ни одной аварии. Лошади хорошего состояния. Комсомольцы и молодежь в честь 800-летия нашей столицы Москвы решили встать на стахановскую вахту. Так, 5 сентября мы сжали на машине 5,92 гектара, выполнив дневное задание на 395 процентов.

Темпы работы не ослабим, будем работать еще лучше, за 5 дней бригадой уберем до 80 гектаров и всего за сезон сожжем 100 гектаров. Свое обязательство мы выполним.

*Витя Окулов, Витя Шемякин*

*7 сентября 1947 года*

# БУЙСКИЙ РАЙОН

Буйский район расположен на западе Костромской области. Граничит с Вологодской и Ярославской областями. Его площадь составляет 3,3 тыс. кв. км, население – 10,3 тыс. человек.

Буйский район образован в 1928 году в составе Костромской губернии из волостей Буйского уезда, части сельсоветов Котельской и Костомской волостей Галичского уезда и Чудовской волости Солигаличского уезда. В 1929 году район вошел в Костромской округ Ивановской промышленной области, в 1936 году – в состав Ярославской области, в 1941 году часть территории была передана Ореховскому району Ярославской области, в 1944 году Буйский район вошел в состав Костромской области, в 1959 году к району были присоединены сельсоветы упраздненного Ореховского района. Тогда же территория Буйского района была подчинена исполкому Буйского городского Совета депутатов трудящихся, в 1962 году районные органы власти были восстановлены. В 1963 году с частью сельсоветов Сусанинского района вошел в состав Буйского сельского района, в 1965 году восстановлен в прежних границах и с прежним названием.

Центр района – г. Буй, крупный железнодорожный узел на линиях Вологда – Киров, Ярославль – Данилов – Буй.

Основные отрасли хозяйства Буйского района – лесозаготовка, лесопереработка, производство (преобладает растениеводство, кормоводство, молочное животноводство) и переработка сельхозпродукции.

На 1 января 1999 г. в Буйском районе было 16 сельхозкооперативов и товариществ, работало 27 школ и 15 детских садов, 13 сельских домов культуры, 2 центра досуга, 9 сельских клубов, 2 клу-

ба-библиотеки, 1 центральная библиотека, 22 ее филиала, 4 больницы, центр социального обслуживания населения, социально-реабилитационный центр для несовершеннолетних «Солнышко».

*Лит.: СУ. 1928. №120, ст. 751. 1929. №44, ст. 467. Ведомости ВС СССР. 1941. №19, 20; Ведомости ВС РСФСР. 1959. №17, ст. 304, №27, ст. 453. 1962. №224, 1963. №5, ст. 83. 1965. №3, ст. 43; Край Костромской. События и даты. Рекомендательный библиографический указатель литературы. Кострома, 1990, 1992-1994, 1998, 1999.*

## Из протоколов заседаний исполнительного комитета Буйского районного Совета депутатов трудящихся

29 июля 1944 года

Обязать районный отдел народного образования выявить остро нуждающихся в одежде и обуви школьников из семей военнослужащих. Просить областной исполнительный комитет об отпуске для детей военнослужащих 1000 м мануфактуры местного производства. [...]

Директорам и заведующим школ провести своевременную уборку урожая с подсобных школьных хозяйств, подготовить овощехранилища, тару. Райпотребсоюзу обеспечить школы солью для засолки овощей и грибов для школьных завтраков. [...] Утвердить в районе начальных школ 63, семилетних 9, средних 4, из них 2



Митинг в г. Буйе, посвященный 2-й годовщине Победы над фашизмом. Фото 1947 г.

в городе и 2 на селе (Шушкодомская и Контеевская).

В связи с привлечением в школу детей семилетнего возраста и увеличения контингента учащихся по 1-4 классам разрешить району открытие 17 новых комплектов. [...] Разрешить району имеющиеся при школах филиалы с количеством учащихся более 30

человек, филиалы, находящиеся от центральной школы на расстоянии свыше 4 км, перевести в разряд самостоятельных школ с 5 августа и тем самым повысить ответственность педагогических коллективов за повышение качества учебно-воспитательной работы.

ГАКО, р.1821, оп.6, л.25, л.89.

6 ноября 1944 года

Слушали: О проведении юбилея Шушкодомской средней и Ильинской начальной школ.

В связи с исполняющимся 75-летием Шушкодомской средней школы и Ильинской начальной школы Буйского района исполком райсовета решил:

1. Означенать день юбилея проведением школьного праздника с участием общественности, родителей и бывших выпускников – 15 ноября 1944 года. [...]

2. Обязать исполкомы Доровского сельсовета (т. Яблоков) и Ильинского (т. Макаров) поставить вопрос на исполкоме и РПС т. Крылова на правлении РПС об оказании помощи школам по организации вечеров. [...]

4. Обязать району (т. Полянское) подобрать материал и подготовить к печати историю школ. [...]

6. Обязать редактора газеты «Буйский ударник» т. Курицына отразить на страницах газеты кратко историю школ и отпечатать обработанный районный материал. [...]

ГАКО, р.1821, оп.6, л.25, л.118.

Слушали: О проведении осенне-зимних лесозаготовок сезона 1944 – 1945 годов.

Из докладов руководителей лесозаготовительных организаций и проверкой РК ВКП(б) установлено, что, несмотря на начало осенне-зимнего сезона лесозаготовок, отдельные лесозаготовительные организации еще к массовому при-



Спортивный праздник в г. Буйе, посвященный 2-й годовщине Победы над фашизмом. Фото 1947 г.





Цветник у школы № 13 г. Буя. Фото 1950-х гг.

тит в одном из селений сельской местности. Для конюшен приспособить постройки в колхозах. Для кузницы приспособить одну из кузниц колхозов. Для мастерских приспособить одно из зданий в сельской местности. Для свинарника выделить помещение в сельской местности, используя крестьянские дворы. Пользование баней разрешить городской в организованном порядке. Для утепления жилых помещений обязать Буйский льнозавод выделить тонну пакли. [...]

ГАКО, р.1821, оп.4, д.12, л.1.

ему рабочих и развешиванию сейчас же заготовок и вывозке дров не готовы. [...]

На всех лесоучастках не созданы достаточные запасы транспортных средств, как то: саней, клещей, оглобель, подков, веревки, гвоздей, а также мастерские по ремонту одежды, обуви и упряжи. Бытовое обслуживание лесорубов ни на одном участке не налажено, а в особенности не организовано освещение общежитий рабочих, медицинское обслуживание, отсутствует мыло, сушилки, вопросы культурно-массовой работы и организации труда. [...]

ГАКО, р.1821, оп.6, д.25, л.118 об.

**Из решения суженного заседания исполнительного комитета Буйского районного Совета депутатов трудящихся**

2 декабря 1944 года

Слушали: О размещении в г. Буе и районе войсковой части №38790.

Решили: Для размещения людского состава выделить Вексинский городок и окружающие его населенные пункты – Бараново, Бартенево, Костиново, Афоново, Колодкино.

Для штаба передать дом дорожного отдела, занятый детсадом №15, поручив району последний перевести в детсады №1 и №2 в порядке уплотнения. Для складского хозяйства передать склады на Вятском тупике, там же – овощехранилище. Квартиры офицерскому составу предоставить в домах колхозников. Ветчась разместить при райветлечебнице и при одном из населенных пунктов в Барановском сельсовете. Столовые разместить там же, в сельской местности. Санчасть размес-

**Из решений исполнительного комитета Буйского районного Совета депутатов трудящихся**

13 января 1945 года

Слушали о мероприятиях по расширению сети детских учреждений и улучшению медицинского и бытового обслуживания женщин и детей.

Исполком райсовета решил: Обязать [заведующую] райздраводелом т. Шабалкину расширить сеть родильных коек по селу, довести в 1945 году общее их количество до шести. Расширить за счет районного бюджета сеть постоянных детских яслей в сельской местности до шести точек, доведя в 1945 году общее количество ясельных мест в них до 100 человек. Поддержать инициативу Павловского, [...], Новографского сельсоветов об организации колхозного детского санатория на 15 мест. [...]

Не допускать в снабжении детских учреждений заменителей сахара, животных жиров, а замену мясopодуlктов производить только яичным порошком



Сбор металлолома учениками школы № 2 г. Буя. Фото 1958 г.

и в количестве не более 10% к установленной норме.

Отменить сдачу продовольственных карточек при поступлении беременных женщин и рожениц в родильные дома.



Комсомольская маевка учеников школы №13 г. Буя. Фото 1950-х гг.

Открыть до 1 апреля 1945 года магазин матери и ребенка в г. Буе системы райпотребсоюза для матерей, живущих в сельской местности. [...]

Разрешить детским яслям и дому ребенка получать взамен хлеба пшеничную муку по установленному эквиваленту.

ГАКО, р.1189, оп.1, д.26, л.11.

**ПОСТНИКОВ ИВАН МАТВЕЕВИЧ (1906 – 1991) – электромеханик.**

Сын крестьянина деревни Ершово Буйского уезда, ныне Буйского района. Выпускник Костромского индустриального техникума (1925) и Ленинградского политехнического института (1932). Преподаватель Ленинградского политехнического института (1932 – 1950). Кандидат (1936) и доктор (1943) технических наук. Заведующий кафедрой электрических машин Киевского политехнического института (1956 – 1975) и отделом магнитной электродинамики и электромеханических систем Института электродинамики Академии наук СССР (1964 – 1975). Член – корреспондент Академии наук СССР (1967). Лауреат Государственной премии СССР (1977). Заслуженный деятель науки и техники СССР (1982). Автор свыше 150 научных работ и изобретений.

Соч.: Выбор оптимальных геометрических размеров в электрических машинах. Л. – М., 1952; Проектирование электрических машин. Л. – М., 1952; Электрические машины (краткий курс). М. – Л., 1960; Электрические машины (спецкурс). М. – Л., 1960; Синхронные реактивные двигатели. Киев, 1970; Исследование новых типов генераторов переменного тока. Киев, 1972; Пути повышения надежности электрических машин переменного тока. Киев, 1977.

Лит.: Украинская советская энциклопедия. Киев, 1982. Т. 8. С. 452; И.М. Постников // Электричество, 1966, № 10. С. 90; 1976, № 12. С. 83; 1986, № 12. С. 69 – 70; Некролог // Электричество, 1991, № 2, С. 85.



# ВОХОМСКИЙ РАЙОН

Вохомский район расположен на северо-востоке Костромской области, граничит с Вологодской и Кировской областями. Его площадь составляет 3,4 тыс. кв. км, население – 15,7 тыс. человек.

Вохомский район образован как Вознесенско-Вохомский район в 1924 году в составе Северо-Двинской губернии из Вознесенской, Лапшинской, Покровской, Соловецкой, Павинской, Леденгской волостей Никольского уезда Северо-Двинской губернии и Хорошевской волости Ветлужского уезда Нижегородской губернии. В 1929 году вошел в состав Северо-Двинского округа Северного края, в 1935 году часть сельсоветов была передана в Павинский район. В 1937 году Вохомский район вошел в состав Вологодской области, в 1944 году в Костромскую область, в 1963 году – в состав Вохомского сельского района, в 1965 году восстановлен как Вохомский район, в 1966 году часть его сельсоветов была передана в Октябрьский район.

Центр района – поселок Вохма.

Основные отрасли хозяйства Вохомского района – лесозаготовка (75% территории покрыто лесами), производство (преобладает мясомолочное животноводство, льноводство) и переработка сельхозпродукции.

На 1 января 1999 года в районе было 17 товариществ, 15 фермерских хозяйств, 28 школ, в т.ч. 7 средних, спецшкола, музыкальная школа, ПТУ, 22 дошкольных учреждения, 25 клубов, районный центр досуга, дом творчества и ремесел, краеведческий музей, фильмотека, центральная районная библиотека и 28 сельских библиотек, 3 участковые больницы, 23 фельдшерско-акушерских пункта, санэпидстанция, центр социального обслуживания населения, социально-реабилитационный центр, центр занятости.

Издавна территория района была свя-

зана с Архангелогородским и Вологодским краями. Самые древние села – Тихон (1470), Кажирово (1592), Хорошая Круглица (1628), Никола, Спасское, Троица. Вохомские земли славятся хорошими урожаями хлеба, «северного шелка», продуктивным крупным рогатым скотом, пчеловодством. Отмечалось наличие болотных железных руд, строительных глин, золота ледникового происхождения в верховьях р. Вохмы, минеральных источников (д. Застава Лапшинской волости). Устюжские и костромские купцы ежегодно увозили отсюда лен, рожь, масло, шкуры, кожи, мясо, сало, дичь, мед, воск, холсты. Население занималось дегтекурением, бондарным промыслом, заготовкой леса, производством кирпича, изготовлением гончарной посуды, выработкой рогож.

*Лит. СУ. 1924. №39, ст. 362., 1929. №61, ст. 606; СЗ 1937. №63, ст. 276; Ведомости ВС РСФСР. 1963. №5, ст. 83, 1965. №3, ст. 43; Край Костромской... Кострома, 1993, 1998.*

## Решения исполнительного комитета Вохомского районного Совета депутатов трудящихся

28 сентября 1944 года

Призвать в школу ФЗО г. Буя 60 человек, из них 50 юношей и 10 девушек. [...] План призыва молодежи в разрезе сельсоветов утвердить. Обязать председателей райисполкомов обеспечить призываемую молодежь необходимыми документами для получения паспорта.

*Заместитель председателя райисполкома Кубасов*

ГАКО, р.2175, оп.4, д.363, л.9

6 октября 1944 года

Мобилизовать в счет осенне-зимней лесзаготовки 1944-1945 годов на заготовку и вывозку дров для железной дороги Вохомскому лесранхозу 210 чело-

век пеших и 65 конных сроком до января 1945 года.

*Председатель райисполкома Трофимов*

ГАКО, р.2175, оп.4, д.363, л.10

## Из протоколов исполнительного комитета Вохомского Совета депутатов трудящихся

24 января 1945 года

Исполком райсовета решил:

1. Производственную сеть на 1945 год в количестве 9 маслозаводов и 29 сепараторных пунктов утвердить.

2. В целях обеспечения нормальной работы [...] план заготовки материалов – дров в количестве 6066 куб. м, льда 4400 п/м, деловой древесины 1625 куб. м, ремонт 47 сепараторов, 18 маслозаготовителей, 1500 штук фляг и ушатов – утвердить.

3. Предложить председателям сельских исполкомов выделить необходимое количество рабочей и тягловой силы с расчетом выполнения плана заготовки и вывозки дров к 1 марта 1945 года, деловой древесины и льда к 15 марта. [...]

4. Обязать раймаслопром т. Пеганова заключить договоры с райпромкомбинатом [...] и надомниками на изготовление необходимого количества бочкотары.

Поручить заместителю председателя райисполкома по промышленности т. Кубасову выделить необходимое количество рабочей силы для использования их на распиловке леса и выработке тары на период до начала сельхозработ. [...]

24 января 1945 года

Исполком райсовета решил:

В соответствии с решением исполкома Костромского областного совета от 4 января 1945 года о мероприятиях по усилению борьбы с волками образовать комиссию [...]. Обязать комиссию организовать в районе бригады по истреблению волков, разрешив для этого [...] мобилизовать охотников с производства с сохранением места и заработной платы на срок до одного месяца. Обязать загот-



Молотьба зерновых с подсобного участка Вохомского детского дома. Фото 1950-х гг.



Фотография воспитанников Вохомского детского дома. Фото 1950-х гг.

живсырье т. Крашенинникова, райпотребсоюз т. Паршина обеспечить истребительные бригады боеприпасами, а также отоваривание премий за убитых волков. Разъяснить, что за каждого убитого волка установлена премия в размере 300 рублей и за волчонка 200 рублей, которая отоваривается 16 кг хлеба и на 150 рублей промтоваров за убитого волка и по 10 кг хлеба и на 100 рублей промтоваров – за волчонка. Рекомендовать правлениям колхозов премировать по представлению комиссии охотников, истребивших волков на тер-

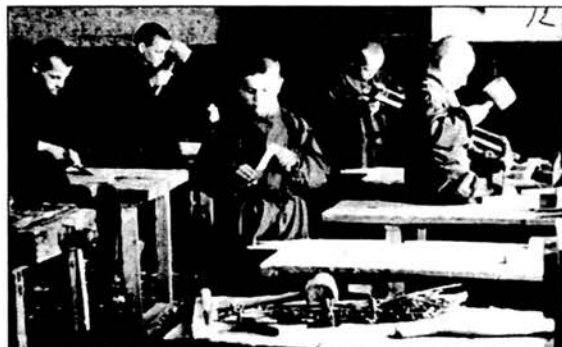

В столярной мастерской Вохомского детского дома. Фото 1950-х гг.

ритории, за одного волка – ягненка, за двух – трех волков – овцу, за истребление волка с волчицей – телку.

ГАКО, р.2175, оп.4, д.365, л.2 – 3.

**Из протокола 26 сессии Вохомского районного Совета депутатов трудящихся о подготовке школ к экзаменам и новому учебному году**

15 апреля 1945 года

Выступления: 1. Зайцев – директор Вохомской средней школы.

Наша школа является одной из крупнейших школ района и даже области. На школу возлагаются очень большие задачи по воспитанию молодого поколения. Учащихся в школе от 680 до 800 человек. Не все учителя имеют высшее образование, 12 человек с незакончен-

ным высшим и средним образованием. При школе, например, недостаточно рабочих кабинетов, не имеется кабинета физики, кинозала и других. Нам необходимо достроить здание школы, в котором должны жить учащиеся и учителя [...]. У нас в школе очень много успевающих, из 613 человек не успевает 300. Причина – не было дров, и учителя, и учащиеся очень много пропускали учебных дней, ну и некоторые учителя не дают качественных уроков.

2. Юдинцев – директор Лапшинской средней школы.

Лапшинская школа имеет 81 человек детей, у которых отцы погибли на фронтах Отечественной войны. Помощи им никакой не оказывается, фондов никаких для детей не создано. Нужно создать фонд денежный и фонд одежды и обуви не менее 3000 комплектов одежды и обуви. Нужно при

школах организовать интернаты для детей – теплые и светлые, оборудованные койками, матрацами и др. У нас в школе организованы горячие завтраки для особо нуждающихся. [...]

10. Скрябин Н.И. – заведующий Петрецовской школой.

Самым большим недостатком является то, что партийные и советские организации мало обращают внимание на обеспечение школы дровами. Зимой учащиеся в школе замерзают, так как температура доходит до таких градусов, что в классах замерзают чернила. Здание нашей школы совершенно непригодное, так как бывшая церковь, и более благоприятно ее приспособить очень трудно, нужно запроектировать строительство новой школы, интерната и квартир для учителей. Для школы нужно иметь лошадей или хотя

бы быка, чтобы больше внимания уделять школе. [...]

ГАКО, р.2175, оп.4, д.366, л.13 – 16.

Слушали: О состоянии и задачах здравоохранения:

1. Герасимова В.И. – врач Вохомской больницы.

За короткий период времени выявлено большое количество в нашем районе туберкулезных заболеваний. Для лечения их нужно организовать им помощь. Основное – нет рентгеновского кабинета, а также нет электролечения, а приборы электролечения в большом составе имеются. [...]

5. Ковалева Е.Н. – акушерка райбольницы.

Для нашего района необходимо построить новый родильный дом. Руководящим органам нужно усилить помощь матерям-одиночкам, а то они просто брошены на произвол судьбы. В родильные дома роженицы – одиночки поступают пешком, многие не получили пособие по 100 рублей. [...]



Изготовление кирпичей воспитанниками Вохомского детского дома. Фото 1950-х гг.

организуются детские ясли, колхозы не идут навстречу с выделением продуктов, не нужно допускать того, чтобы каждая мать несла свой кусочек, а организовать питание за счет колхозов. [...]

ГАКО, р.2175, оп.4, д.366, л.19 – 20.

**АРИСТОВ ИВАН ГАВРИЛОВИЧ** (1913 – 1972) – гидрограф. Сын крестьянина деревни Ощепково Вохомской волости Никольского уезда Вологодской губернии, ныне Вохомского района. Выпускник Вохомской сельской школы (1925) и Ленинградского института инженеров водного транспорта (1947). Участник гидрографических экспедиций на Чукотке (1941 – 1946, 1947 – 1949, 1958 – 1962), 2-й (1956 – 1958) и 8-й (1962 – 1964) Советской антарктической экспедиции. Начальник экспедиции Тиксинской гидробазы (1949 – 1952, 1965 – 1971). Погиб в автокатастрофе. Его именем названы мыс полуострова Таймыр и банка у побережья Антарктиды.

Лит.: Масленников Б. Морская карта рассказывает. М., 1986. С. 25, 27; Попов С. Мыс Аристов // Северная правда, 22.01.1974, № 18.



# ГАЛИЧСКИЙ РАЙОН

Галичский район расположен на северо-западе Костромской области. Его площадь составляет 2,8 тыс. кв. км, население – 13,2 тыс. человек.

Галичский район был образован в 1928 году в составе Костромской губернии из Галичской, Заозерской волостей

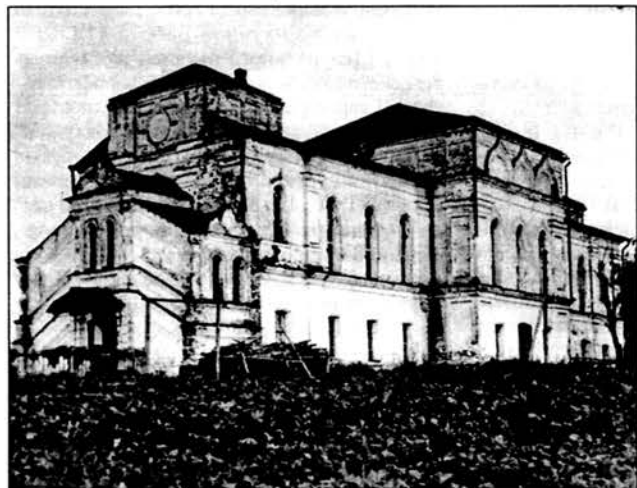

Школа при Умиленском детском доме (бывшее здание Успенской церкви Авраамиево-Успенского Богородицкого Заозерского монастыря). Фото 1950-х гг.

полностью и части сельсоветов Котельской, Костомской, Холмовской, Яхнобольской, Курновской волостей Галичского уезда, Дорковского сельсовета Карцовской волости Солигаличского уезда, Буковского и Шувакинского сельсоветов Бушневской волости Чухломского уезда. В 1929 году район вошел в состав Костромского округа Ивановской промышленной области, в 1936 – в Ярославскую область, в 1941 году передал часть территории Ореховскому району. В 1944 году Галичский район стал частью Костромской области, в 1945 году некоторые территории были переданы Игодовскому району. В 1957 году Галичский район принял часть территории Игодовского района, в 1963 году вместе с Муравьищенским сельсоветом Чухломского района вошел в состав Галичского сельского района, в 1965 году восстановлен в прежних границах с прежним названием.

Центр Галичского района – г. Галич.

Основные отрасли хозяйства: машиностроение, металлообработка, заготовка и обработка леса, производство (преобладает мясомолочное животноводство) и переработка сельхозпродукции, легкая промышленность.

На 1 января 1999 года в Галичском районе было 22 сельхозпредприятия, 28 школ, в т.ч. средних – 5, общего среднего образования – 10, начальных – 13, детских садов – 23, центральная библио-

тека имени А.М. Горького, 29 сельских библиотек, детские художественная, музыкальная, спортивная школы, филиал областного краеведческого музея-заповедника, музей народных ремесел, творческая и музыкальная гостиные, школа-интернат для детей-сирот, педагогическое училище, совхоз-техникум, профессиональный лицей, профессионально-техническое училище, дом пионеров и школьников, центр детского творчества, дом ветеранов, 3 участковые больницы, 23 фельдшерско-акушерских пункта.

В Галичском районе находится самое большое в Костром-

ской области озеро Галичское, в котором насчитывается до 15 видов промысловых рыб. Дно на 9 – 10 м покрыто илом-сапропелем.

Полезные ископаемые: глины, кварцевый формовочный песок, гравий.

Памятники истории, культуры и природы: Авраамиев монастырь, церковь Воскресения в с. Муравьище (1821), церковь Успения в с. Умилье, государственный памятник природы местного значения – липовая роща в д. Аздемирово, парк в с. Вознесенском.

Лит.: СУ. 1928. №120. ст. 751. 1929. №44. ст. 468. Ведомости ВС СССР. 1941. №19, №20, 1963. №5, ст. 83. 1965. №3, ст. 43; ГАКО, р. 1137, оп. 2, д. 1222, л. 3, 5. Край Костромской. События и даты. Рекомендательный библиографический указатель литературы. Кострома, 1990 – 1995.

## Из протоколов заседаний исполнительного комитета Галичского городского Совета депутатов трудящихся

16 марта 1944 года

Слушали: Об организации в городе чайной (внесено т. Жестовской).

Решение: Учитывая необходимую потребность в удовлетворении колхозников, командировочных, приезжающих в город, в открытии чайной, обязать т. Макарову открыть при ДOME крестьянина чайную до 25 марта 1944 года.

ГАКО, р. 2161, оп. 3, д. 131, л. 15 об.

10 апреля 1944 года

Слушали: О порядке очистки территории дворов, улиц и площадей в городе.

Решение: Для предупреждения развития заболеваний и своевременной борьбы с желудочно-кишечными болезнями исполком горсовета постановляет: Обязать горкомхоз, домоуправления, руководителей учреждений, предприятий и владельцев частных домов провести полную очистку и уборку от мусора и нечистот дворов, улиц и площадей до 25 апреля и в дальнейшем проводить регулярно, для чего:

а) Привлечь к проведению очистки населения как в порядке самодеятельности,



Здание Умиленского детского дома (бывшее здание школы при Авраамиево-Успенском Богородицком Заозерском монастыре). Фото 1950-х гг.

так и в порядке трудовой повинности. [...]

г) Применять простейшие методы очистки: использование мусора и отбросов на огородах, сжигание сухого мусора, закапывание. Рекомендовать и внедрить компостирование. [...]

3. Лиц, уклоняющихся от очистки территории, [...] а также граждан, нарушающих порядок во дворах (разлив нечистот в неположенных местах и т. д.), на первый раз предупреждать, а в дальнейшем подвергать штрафу до 100 рублей, а злостных нарушителей привлекать к исправительно-трудовым работам сроком до 1 месяца. [...]

ГАКО, р. 2161, оп. 3, д. 131, л. 18 об. – 19.



Строительная бригада из воспитанников Умиленского детского дома на подвозке песка и гравия. Фото 1950-х гг.

6 июля 1944 года

Слушали: Письмо облисполкома об охране исторических памятников.

Решение: 1. Сохранить в г. Галиче торговые ряды как исторический памятник XVIII века.

2. Обязать начальника горжилуправления т. Жукову проверить состояние торговых рядов и возложить требующийся ремонт на жилуправление и арендаторов сроком до 1 августа.

Слушали: протест райпрокурора на решение исполкома горсовета от 10 мая 1944 года о запрещении пастьбы по городу скота.

Решение: С протестом райпрокурора не согласиться, решение исполкома горсовета оставить в силе.

ГАКО, р.2161, оп.3, д.131, л.30 об. – 31.

5 сентября 1944 года

Слушали: Отношение Галичского отделения торгового расхищения в ночное время деревянных полов в торговых рядах.

Решение: За последнее время со стороны арендаторов не чувствуется никакой ответственности за сохранность помещений в торговых рядах. [Заведующему] горкомхозом т. Болохонскому совместно с техником осмотреть торговые ряды и арендуемые помещения, определить стоимость хищения и взыскать с арендаторов по рыночной стоимости.

ГАКО, р.2161, оп.3, д.131, л.43.

12 октября 1944 года

Слушали: О проведении 60-летнего юбилея педагогической деятельности учителя педучилища т. Королькова Ивана Ивановича.

Решение: На празднование 60-летнего юбилея педагогической деятельности учителя педучилища т. Королькова Ивана Ивановича из средств госбюджета выделить сумму в 2500 рублей за счет

экономии по расходам прощения статьи школы повышенного типа взрослых.

ГАКО, р.2161, оп.3, д.131, л.49.

1 ноября 1944 года

Слушали: О торфоразработках в 1945 году (докладывает т. Болохонский).

Решение: Вопрос обеспечения топливом Галичской электростанции

с каждым годом принимает все более и более серьезный характер. Местоп, призванный обеспечивать коммунальные предприятия твердым топливом, не обеспечивает полной потребности электростанции, и последняя работает или с перебоями, или с недогрузкой [...].

Если же принять во внимание, что лесосечный фонд будет нарезаться все дальше и дальше от города, а также транспортные затруднения, то положение с топливом будет еще хуже, а поэтому самым серьезным образом встает вопрос о добыче и заготовке торфа для электростанции.

а) Торфяные залежи имеются на расстоянии от города 4 – 8 км, даже в пределах городской черты (по левую сторону Чухломского тракта к озеру) на много лет.

б) Торф по своим теплотворным способностям вполне удовлетворительный, и транспортировка его недалежна.

Исходя из вышеизложенного, исполком решает:

1. Для подготовительных работ выделить постоянную комиссию в составе 3-х человек [...].

2. Обязать эту комиссию немедленно связаться с одной из исследовательских организаций на предмет проведения исследования залежей торфа в городской черте и в неисследованных участках Шоковского болота.

3. Закрепить для разработки торфа заболоченные места в пределах городской черты (по левую сторону тракта Галич – Чухлома) в количестве 400 гектар.

ГАКО, р.2161, оп.3, д.131, л.52.

## КРАСОВСКИЙ ФЕОДОСИЙ НИКОЛАЕВИЧ (1878 – 1948) –

геодезист. Сын мещанина. Уроженец города Галича. Выпускник Галичского уездного училища (1891) и Московского Межевого института (1900). Бакалавр (1900), лаборант (1903), младший (1907) и старший (1912) преподаватель и ординарный профессор (1916) кафедры высшей геодезии и ректор (1919) Московского Межевого института. Сотрудник (1921) и председатель научно-технического совета (1924) Высшего геодезического управления. Основатель и директор (1928), заместитель директора по научной работе (1930 – 1937) Центрального научно-исследовательского института геодезии, аэрофотосъемки и картографии. Член - корреспондент Академии наук СССР (1939). Заслуженный деятель науки и техники РСФСР (1943). Лауреат Государственной премии СССР (1943, 1952). Автор свыше 120 статей и монографий. Его имя присвоено галичской средней школе № 4 (1958) и Центральному научно-исследовательскому институту геодезии, аэрофотосъемки и картографии (1978).

Соч.: Курс низшей геодезии. М., 1909; Курс высшей геодезии. М., 1915; О погрешностях и неувязках в теодолитных полигонах. М., 1915; О тригонометрических сетях. М., 1916; По вопросу о масштабах государственной съемки Высшего геодезического управления. М., 1923; Техническая инструкция по съемке и нивелировке городов. М., 1924; Руководство по высшей геодезии. М., 1926 – 1932. Ч. 1 – 2; Геодезическое и топографическое дело в СССР. М., 1927; Инструкция для астрономических определений триангуляции 1 и 2 класса. М., 1928; Схема и программа государствен-



Здание Аничковского сыродельного завода Галичского района, год постройки 1878. Фото 1948 г.

ной триангуляции. М., 1928; Курс геодезии. М., – Л., 1930. Ч. 1 – 2; Таблицы для логарифмического вычисления координат Гаусса – Крюгера для широт от 30° до 80° эллипсоид Ф.Н. Красовского. М., 1947 (соавтор); Избранные сочинения. М., 1950 – 1955. Т. 1 – 4.

Лит.: Большая советская энциклопедия. М., 1973. Т. 13. С. 351; Биографический словарь деятелей естествознания и техники. М., 1958. Кн. 1. С. 455; Российская Академия наук. Персональный состав. М., 1999. Кн. 2. С. 198; Багратуни Г.В. Ф.Н. Красовский. М., 1959.



# ИВАНОВСКИЙ РАЙОН

Ивановский район возник в результате переименования Рождественского района Нижегородского края. В 1932 году был упразднен, территория передана в Шарьинский район. В 1935 году образован вновь в составе Горьковского

края на прежней территории, тогда же в Ивановский район был передан Мещерихинский сельсовет Ветлужского района. В 1936 году вошел в состав Горьковской области, в 1944 году – в Костромскую область. В 1945 году из Горьковс-

кой области в Ивановский район был передан Печенкинский сельсовет. В 1959 году Ивановский район упразднен, территория передана в Шарьинский район.

*Лит.: СУ. 1932. №14, ст. 69; Ведомости ВС РСФСР. 1959. №27, ст. 453; Административно-территориальное деление и органы власти Нижегородского края – Горьковской области 1929 – 1979. Справочник. Горький, 1984.*

Игодовский район был образован в 1928 году в составе Костромской губернии из Искинского, Пеньковского, Привольновского, Симановского, Трифоновского сельсоветов Сретенской волости, части селений Козинского, Никольского, Протасовского сельсоветов Холмовской волости, Бузановского, Васютинского, Займищевского, Игодовского, Ливенского, Оловяниковского, Фомкинского, Хорониловского сельсоветов Игодовской волости Галичского уезда. В 1929 году вошел в состав Костромского округа Ивановской промышленной области без селений, отошедших в Кине-

# ИГОДОВСКИЙ РАЙОН

шемский, Шуйский и Ярославский округ, в том же году упразднен. Территория Игодовского района была распределена между Галичским, Палкинским и Семеновским районами.

В 1945 году Игодовский район был образован вновь в составе Костромской области из Бузановского, Займищевского, Иванковицкого, Игодовского, Ливенского, Машихинского, Оловяниковского, Стыровского, Фомкинского,

Хомутовского, Хорониловского, Юрьевского сельсоветов Семеновского района, Нелидковского, Симанковского сельсоветов Галичского района. В 1957 году Игодовский район был упразднен, территория передана в Островский и Галичский районы.

*Лит.: СУ. 1928. №120, ст. 751, 1929. №44, ст. 468. Ведомости ВС СССР. 1945. №10, Ведомости ВС РСФСР. 1957.*

# КАДЫЙСКИЙ РАЙОН

Кадынский район расположен на юге Костромской области, южная граница проходит по р. Волге (Горьковское водохранилище), граничит с Ивановской областью. Его площадь составляет 2,35 тыс. кв. км, население – 11,6 тыс. человек.

Кадынский район образован в 1935 году в составе Ивановской промышленной области из Чернышевского сельсовета Юрьевецкого района, Доронинского, Зарецкого, Иваньковского сельсоветов Палкинского района, Котловского сельсовета Семеновского района, Кадынского, Новочудского, Павлыгинского, Паньковского сельсоветов Макарьевского района. В 1936 году Кадынский район вошел в состав Ярославской области, в 1944 году – в Костромскую область. В 1956 году из Юрьевецкого района Ивановской области в Кадынский была передана территория Ведровского, Вознесенского, Завражского, Кондомского, Лубянского, Нежитинского, Столпинского сельсоветов, в 1958 году Вознесенский и Нежитинский сельсоветы переданы Макарьевскому району. В 1963 году Кадынский район вошел в состав Макарьевского сельского района, в 1965 году восстановлен в прежних границах, с прежним названием.

Центр района – поселок городского типа Кадый.

Основные отрасли хозяйства: производство и переработка сельхозпродук-

ции (район славился высокими урожаями картофеля), заготовка и переработка древесины.

На 1 января 1999 года в Кадынском районе было 43 сельхозпредприятия, 33 фермерских хозяйства, 18 школ, в т.ч. 3 начальных, 11 основных, 4 средних, музыкальная и художественная школы, муниципальный музей, 21 учреждение клубного типа, 16 дошкольных учреждений, дом творчества юных, 18 библиотек, 3 больницы, 4 поликлиники, 17 фельдшерско-акушерских пунктов.

В 1937 году в Кадые состоялся открытый судебный процесс, получивший известность как «Кадыское дело». Описан в романе-хронике А. И. Солженицына «Красное колесо».

В 1956 году с пуском в действие Горьковской ГЭС часть района была затоплена. Под воду ушла Кривозерская мужская пустынь, в которой в советское время располагался лагерь для заключенных.

Памятники археологии и культуры: Ильинская церковь (с. Ильинское), церковь Боголюбской Божьей Матери (с. Рубцово), курганный могильник (д. Митьково), селище (д. Хохлянка).

Кадынский район славится своими природными богатствами. Сосновые боры являются государственными памятниками природы, известен парк в с. Чернышово, дендрарий в Завражской

средней школе, озеро Светлое, глухаринные токовища. Полезные ископаемые: торф, глина.

*Лит.: СУ РСФСР. 1935. №4, ст. 37, 1936. №12, ст. 73; Ведомости ВС РСФСР. 1963. №5, ст. 83, 1965. №3, ст. 43.*

## Выписки из протоколов заседаний исполнительного комитета Кадынского районного Совета депутатов трудящихся

28 сентября 1943 года

Слушали: О работе кино.

Решили: Отметить, что с апреля месяца 1943 года кинофильмы в Доме культуры не демонстрируются. Отданный мотор получен только в конце сентября. Со слов механика, тов. Зайцева, проявлено полное благодушие по обеспечению пункта кинооборудованием и горючим.

Исполком райсовета постановляет:

1. За проявленное благодушие в обеспечении работы киномеханику, тов. Зайцеву, объявить строгий выговор с предупреждением, что если в первой декаде октября кино не будет восстановлено, он будет снят с работы и привлечен к ответственности.

2. Обязать тов. Зайцева в срок до 20 октября завезти оборудование для работы кино: радиоламп – 1 комплект, кинолампы для немой и 2 проекционки билпан.

3. Обязать председателя химической артели «Стахановец» в октябре месяце сего года по заявке киномеханика изготовить спец. уголь для работы в количестве 1 тонны.

Слушали: О проведении работ по озеленению райцентра и колхозных деревень.

Решили: В целях благоустройства районного центра и деревень, создания для трудящихся мест культуры за счет уменьшения пожарной опасности.

Исполком райсовета постановляет:

1. Октябрь месяц объявить месячником по благоустройству и озеленению райцентра и колхозной деревни.

2. Обязать лесхоз заготовить и вывезти потребное количество доброкачественного посадочного материала, а также взять под техническое руководство озеленение райцентра.

3. Предложить райплану выделить в распоряжение лесхоза для вывозки посадочного материала 5 лошадей с извозчиками сроком на 3 дня.

4. Посадку деревьев на площади райцентра произвести силами общественности. Райкомхозу заблаговременно подготовить места с подвозкой к ним удобренной и земли.

5. Потребовать от начальника районной милиции обеспечения выполнения обязательного постановления исполкома облсовета «Об охране лесонасаждений». Лиц, нарушающих это постановление, подвергать штрафу и привлекать к уголовной ответственности.

*Председатель исполкома райсовета В. Касаткин  
Секретарь исполкома райсовета К. Чуварова*

18 октября 1943 года

Слушали: О выполнении решения исполкома райсовета от 28 сентября с.г. «О проведении работ по озеленению райцентра и колхозной деревни».

Решили: Отметить, что решение исполкома райсовета по озеленению райцентра и колхозных деревень, по заготовке посадочного материала не выполнено. Райкомхоз никакой организующей роли в заготовке посадочного материала, жердей не проявляет. Председатель Кадыйского сельсовета от работы по озеленению улиц самоустранился, в других сельсоветах ничего практического по этому вопросу не сделано.

*Председатель исполкома райсовета В. Касаткин  
Секретарь исполкома райсовета К. Чуварова*

3 ноября 1943 года

Слушали: Об открытии фельдшерского пункта на хуторе Никитино Ивановского сельсовета.

Решили: Учитывая, что хутора Ивановского сельсовета с количеством населения – 120 человек и с ними расположенный Шуйский лесоучасток с количеством рабочих – 70 человек, находящийся на расстоянии 20 км от ближнего Ивановского фельдшерско – аку-

шерского пункта, не получают совершенно медицинского обслуживания. Кроме того, на этом участке расположены 2 школы. В целях приближения медицинской помощи населению хуторов и улучшения санитарно – профилактической работы среди лесорубов исполком райсовета постановляет:

1. Открыть фельдшерский пункт на территории Ивановского сельсовета в хуторе Никитино, рядом с лесоучастком, в срок до 20 ноября за счет неиспользованных средств по сети здравоохранения.



**Т. Д. Шурмухина - зав. районным отделом здравоохранения в 1951 г.  
Фото 1950-х гг.**

2. Обязать председателя Ивановского сельсовета тов. Ремизова предоставить помещение под медицинский пункт до 12 декабря с.г. и обеспечить пункт дровами. [...]

5. Обязать зав. райфо тов. Смирнова профинансировать райздравотдел на содержание вновь открывающегося фельдшерского пункта.

6. Обязать райплан тов. Ельцову изготовить [...] для вновь открывающегося фельдшерского пункта мебель.

*Председатель исполкома райсовета В. Касаткин  
Секретарь исполкома райсовета К. Чуварова*

**Выписка из протокола заседания партийной группы исполкома районного Совета**

24 декабря 1943 года

Слушали: О готовности к открытию выставки и ее проведению.

Решили:

1. Выставочному комитету 25 декабря с.г. поручить: изготовление списков участников сельхозвыставки; размещение экспонатов в павильонах; художественное оформление внутренней и внешней частей здания; обеспечение освещением, светомаскировкой и уборкой.

2. Обязать директора Дома соцкультуры обеспечить подготовку художественной части выставки; принять не-

посредственное участие в оформлении здания.

3. Открытие выставки назначить [...] с проведением районного совещания участников сельскохозяйственной выставки и местной кооперативной промышленности.

4. Второй день работы начать с обсуждения решений РК ВКП(б) и исполкома райсовета о передаче Красного знамени лучшему сельсовету; награждение почетными грамотами и премирование людей района; проведение агротехнической конференции.

Работу второго дня закончить в 8 часов вечера.

5. [...] Обеспечить участников выставки продуктами питания.

*Секретарь партгруппы В. Касаткин*

**ТАРКОВСКИЙ АНДРЕЙ АРСЕНЬЕВИЧ (1932 – 1986)** – кино- и театральный сценарист и режиссер. Сын поэта Арсения Александровича Тарковского. Уроженец села Завражье Юрьеvecкого района Ивановской области, ныне Кадыйского района. Ученик Юрьеvecкой начальной школы (1941 – 1943). Выпускник Всесоюзного государственного института кинематографии (1961). Постановщик кинофильмов «Каток и скрипка» (1961), «Иваново детство» (1962), «Андрей Рублев» (1971), «Солярис» (1972), «Зеркало» (1974), «Сталкер» (1979), «Ностальгия» (1983), «Жертвоприношение» (1986) и др. Лауреат призов международных кинофестивалей в Венеции (1962), Канне (1969, 1972, 1984) и др. Народный артист РСФСР (1980). Корреспондент журнала «Искусство кино». Похоронен в г. Сент-Женевьев-де-Буа (Франция).

*Лит.: Кинословарь. М., 1970. Т. 2. Стб. 635 – 636; Кино. Энциклопедический словарь. М., 1986. С. 417; О Тарковском. Сост., автор предисл. М.А. Тарковская. М., 1989; Зак М.Е. Андрей Тарковский. М., 1988.*

**ИОРДАНСКИЙ АНАТОЛИЙ МИХАЙЛОВИЧ (1907 – 1974)** – языковед. Сын священника села Пеженга Кологривского уезда, ныне Кологривского района. Выпускник сельской начальной школы, Кологривской семилетней школы и филологического факультета Ярославского педагогического института (1936). Участник диалектологической экспедиции в Кологривский район (1929). Аспирант кафедры русского языка Московского института истории, философии и литературы. Доцент кафедры русского языка Башкирского педагогического института. Заведующий кафедрой русского языка Владимирского педагогического института (1952 – 1974). Доктор филологических наук (1960). Автор свыше 40 статей и монографий.

Соч.: История двойственного числа в русском языке. Владимир, 1960; В.И. Чернышев – выдающийся педагог – методист и ученый – языковед. Владимир, 1969.

*Лит.: Фурашов В.И. А.М. Иорданский // Русская речь. 1984. № 4. С. 63 – 66.*

# КОЛОГРИВСКИЙ РАЙОН

Кологривский район расположен на севере Костромской области, граничит с Вологодской областью. Его площадь составляет 3,5 тыс. кв. км, население – 10,5 тыс. чел.

Кологривский район образован в 1928 году в составе Костромской губернии из Кологривской и Верхне-Унженской волостей полностью, Больше-Гурского, Больше-Каменского, Ленинского, Октябрьского и Яковлевского сельсоветов Поломской волости Кологривского уезда. В 1929 году в Кологривский район из Мантуровского района был передан Пролетарский сельсовет, в том же году район вошел в состав Шарьинского округа Нижегородской области, в 1932 году – Горьковского края, в 1936 году – Горьковской области. В 1944 году был включен в состав Костромской области. В 1963 году создан Кологривский сельский район, в 1965 году прежнее название района восстановлено.

Центр Кологривского района – г. Кологрив.

Основные отрасли хозяйства: заготовка и обработка древесины, производство и переработка сельхозпродукции.



Сырзавод в с. Ильинском Кологривского района, построен в 1939 г. Фото 1948 г.

На 1 января 1999 года в Кологривском районе было 7 сельхозпредприятий, 17 крестьянских хозяйств, 14 школ, в т. ч. 1 начальная, 5 средних, 8 неполных средних, 21 детский сад, учебный центр «Темп», детская школа искусств, 2 центра культуры и досуга, 7 домов культуры, 13 клубов, краеведческий музей с коллекциями европейского уровня, дом-музей В.Д. Трефолева, центральная библиотека и 15 ее филиалов. Лечебная сеть района состоит из районной, участковой больниц, 21 фельдшерско-акушерских пункта, центра санэпиднадзора, аптеки.

Памятником природы государственного значения является генетический резервант «Кологривский лес». Разнообразен мир кологривских лесов: лекарственные травы, ягоды, грибы, звери,

птицы. В водоемах отмечаются достаточные запасы рыбы.

Полезные ископаемые: пески для стекольной промышленности, горючие сланцы, фосфориты, кирпичные и гончарные глины, желтая охра, медная руда, торф.

Лит.: СУ. 1928. №120, ст. 751, 1929. №10, ст. 116, Ведомости ВС РСФСР. 1963. №5, ст. 83, 1965. №3, ст. 43, Край Костромской. События и даты. Рекомендательный библиографический указатель литературы. Кострома, 1991-1993, 1995, 1997 – 1999.

## **Секретно** Решение № 020с исполнительного комитета Кологривского районного Совета депутатов трудящихся

10 февраля 1951 года

О создании фонда «Лошадь Советской Армии» на 1951 год.

В соответствии с решением Облисполкома от 6 января 1951 года за №23/2с «О создании фонда «Лошадь Советской Армии» на 1951 год исполком решил:

1. Утвердить план создания фонда «Лошадь Советской Армии» в колхозах и предприятиях района на 1951 год в количестве 88 голов, из них в колхозах: в возрасте от 1 года до 3 лет – 35 голов, от 3 до 7 лет – 53 головы и в госучреждениях 10 голов в возрасте от 1 года до 3 лет – 4 головы, от 3 до 7 лет – 6 голов.

2. Обязать заведующего отделом сельского хозяйства тов. Грибанова:

а) создать фонд ЛСА в количестве, установленном в плане, в срок до 15 февраля 1951 года;

б) план создания фонда ЛСА довести до председателей колхозов и руководителей госучреждений до 15 февраля 1951 года;

в) принять меры к созданию лучших условий ухода, содержания и сбережения лошадей фонда, для чего: закрепить их за лучшими конюхами, категорически запретить использовать этих лошадей на дорожных работах и лесозаготовках, допуская использование их только на легких работах внутри хозяйства (колхоза);

г) обязать постоянно действующие комиссии по фонду ЛСА, председателей колхозов и руководителей госучреждений выде-

лить в фонд ЛСА лучших лошадей по сорту и состоянию здоровья;

д) проводить проверку фонда ЛСА постоянно действующими комиссиями ежеквартально и результаты докладывать исполкому райсовета;

е) созвать совещание председателей колхозов по вопросу ухода, содержания и сбережения фонда ЛСА;

ж) развернуть массово-разъяснительную работу среди колхозников о значении фонда ЛСА, сбережении и содержании их. Проводить один раз в год районные выводки лошадей фонда ЛСА;

3. Для быстреего осмотра и отбора фонда ЛСА создать три кустовые комиссии в составе по три человека каждая. Работу закончить до 15 февраля 1951 года.

4. Обязать зав. отделом сельского хозяйства тов. Грибанова отчет о проделанной работе по созданию фонда «Лошадь Советской Армии» представить областному управлению сельского хозяйства и райисполкому к 20 февраля 1951 года.

Председатель исполкома райсовета И. Плотников

Секретарь исполкома райсовета М. Васильев

ГАКО, р.2180, оп.3, л.33, л.1.

## **Секретно** Решение № 020ас исполнительного комитета Кологривского районного Совета депутатов трудящихся

10 февраля 1951 года

О плане организации фонда «Обороне – повозка с упряжью».

В соответствии с решением Облисполкома от 6 января 1951 года за № 22/1с «О плане организации фонда «Обороне – повозка с упряжью» исполком райсовета решил:

1. Утвердить на 1951 год колхозам и предприятиям района, имеющим лошадей, план создания фонда «Обороне – повозка с упряжью» в количестве 89 повозок с упряжью.

2. Обязать постоянную комиссию по фонду «Лошадь Советской Армии» в срок до 1 марта 1951 года обеспечить со-



Дом, в котором жил художник Г. А. Ладыженский. Фото 1970-х гг.



здание фонда «Обороне – повозка с упряжью» в колхозах и предприятиях, имеющих лошадей.

3. Обязать комиссию по фонду «Лошадь Советской Армии», председателей колхозов, директоров предприятий, имеющих лошадей:

а) выделить в фонд «Обороне – повозка с упряжью» лучшие повозки на железном ходу, стандартного типа (пароходные или оглобельные с парным приспособлением), с полным комплектом сбруи к ним и запасными частями и принадлежностями по нормам, установленным инструкцией по организации и содержанию фонда «Обороне – повозка с упряжью»;

б) недостающее количество повозок стандартного типа изготовить в колхозных мастерских и на предприятиях «Мебельщик» и лесхоза до 1 апреля 1951 года;

в) возложить на председателей колхозов и руководителей предприятий, имеющих лошадей, ответственность за выполнение плана, сохранность и содержание в надлежащем порядке повозок и упряжи фонда. Виновных в невыполнении установленного плана, в безхозяйственном содержании и порче повозок и упряжи фонда привлекать к ответственности;

г) проводить ежеквартальную проверку в колхозах и предприятиях состояния фонда «Обороне – повозка с упряжью» с постоянными комиссиями по фонду «Лошадь Советской Армии». [...]

*Председатель исполкома райсовета*

*И. Плотишков*

*Секретарь исполкома райсовета*

*М. Васильев*

ГАКО. р. 2180, оп. 3, л. 33, л. 2.

## ЛАДЫЖЕНСКАЯ ОЛЬГА АЛЕКСАНДРОВНА (1922 – 2004)

– математик. Дочь учителя Кологривской семилетней школы. Выпускница Кологривской семилетней школы и физико – математического факультета МГУ (1947). Аспирант кафедры математики ЛГУ (1947 – 1949). Научный сотрудник Ленинградского отделения Математического института Академии наук СССР (1949). Доктор физико – математических наук (1953). Профессор кафедры математики ЛГУ (1956). Заведующая лабораторией математической физики Ленинградского отделения Математического института Академии наук СССР (1962). Лауреат премии Академии наук СССР имени П.Л. Чебышева (1966) и Государственной премии СССР (1969). Действительный член Академии наук СССР (1990).

Соч.: Смешанная задача для гиперболического уравнения. М., 1953; Математические вопросы динамики вязкой несжимаемой жидкости. М., 1961; Линейные и квазилинейные уравнения эллиптического типа. М., 1964 (соавтор); Линейные и квазилинейные уравнения параболического типа. М., 1967 (соавтор); Краевые задачи математической физики. М., 1973.

Лит.: Российская академия наук. Персональный состав. М., 1999. Кн. 3. С. 76; Боголюбов А.Н. Математики. Механики. Биографический справочник. Киев, 1983. С. 267.

# КОСТРОМСКОЙ РАЙОН

Костромской район расположен на востоке Костромской области, граничит с Ярославской областью. Его площадь составляет 2,03 тыс. кв. км, население – 45,7 тыс. человек.

Костромской район образован в 1928 году в составе Костромской губернии из Башутинской, Бычихинской, Ильинской, Мисковской, Шунгенской волостей полностью, части сельсоветов Андреевской, Белореченской, Гридинской и Шишкинской волостей Костромского уезда. В 1929 году район вошел в состав Костромского округа Ивановской промышленной области, в 1930 году был подчинен г. Костроме, в том же году ликвидированные районные органы власти были восстановлены, часть сельсоветов была приписана к г. Костроме. В 1932 году Костромской район был ликвидирован, территория распределена между Красносельским, Судиславским, Молвитинским районами и г. Костромой. В 1935 году Костромской район был образован вновь из 23 сельсоветов, приписанных к г. Костроме, Бакшеевского, Боршинского, Любовниковского сельсоветов Большесельского района, Авдотьинского сельсовета Нерехтского района, Чернопенского сельсовета Красносельского района. В 1936 году район вошел в состав Ярославской области, в 1944 году – Костромской области, в 1963 году вместе с сельсоветами Красносельского, Нерехтского районов и Кузнецовским сельсоветом Сусанинского района образовал Костромской сельский район, в 1965 году район был восстановлен в прежних границах.

Центр Костромского района – г. Кострома.

Основные отрасли хозяйства: производство и переработка сельхозпродукции, добыча топлива.

На 1 января 1999 года в Костромском районе было 22 крупных сельхозпредприятия различных форм собственности, 56 фермерских хозяйств. В пос. Каравеево находится Костромская сельхозакадемия, Костромской филиал Московской академии менеджмента и агробизнеса, в пос. Минское – научно-исследовательский институт сельского хозяйства. В Костромском районе действуют 24 общеобразовательные школы, 6 детских музыкальных школ, 28 библиотек, 25 детских садов, 26 клубов и домов культуры, 8 самодетельных коллективов носят звание «народный». Лечебная сеть района включает поликлинику, больницу и 29 фельдшерско-акушерских пунктов. На территории района находится областная психиатрическая больница, туберкулезный санаторий для

взрослых «Трифоныч», Никольская санаторно-лесная школа.

На территории района расположен колхоз «12 Октябрь» и Федеральное государственное унитарное предприятие «Каравеево», прославившие край выве-



Здание сельсовета в с. Мисково.  
Фото В. И. Гольшева. 1952 г.

дением породы крупного рогатого скота, получившей название «Костромская». 66 тружеников сельского хозяйства района были удостоены звания Героя Социалистического Труда, 7 из них получили это звание дважды.

В 1952 – 1956 гг., в связи со строительством Горьковской ГЭС, Костромская низина – родина некраковского деда Мазая – была затоплена, 4,5 тыс. человек переселены на новое место жительства.

Лит.: СУ. 1928. №120, см. 751, 1929. №44, см. 468, 1932. №11, см. 54, 1935. №4, см. 37; Ведомости ВС РСФСР. 1963. №5, см. 83, 1965. №3, см. 43; Край Костромской. События и даты. Рекомендательный библиографический указатель литературы. Кострома, 1990, 1994, 1995.

## Из газеты «За сталинский урожай»

### Красные обозы с хлебом

День авиации колхозы нашего района отметили массовой сдачей зерна нового урожая государству.

Из всех сельсоветов в этот день были отправлены красные обозы. На государственные склады за один день поступило 158 тонн хлеба.

Сельхозартелями Апраксинского сельсовета на сыпные пункты было свезено 15 тонн, Каримовского – 9 тонн. Колхоз «Красный ударник» этого сельсовета близок к выполнению плана сдачи ржи.

Более 8 тонн каждый 20 августа сдали зерна государству Минский и Давыдовский сельсоветы. Середняковский сельсовет сдал за один день 6 тонн, Ивакинский – 5,5 тонны.

На 22 августа колхозами сдано 344 тонны зерна.

Окунев

24 августа 1944 года



### Добьемся новых успехов

Недавно я удостоилась чести беседовать с наркомом земледелия тов. Андреевым. В беседе я рассказала ему о нашей молочно-товарной ферме колхоза «12 Октябрь», о том, как наши доярки, скотницы добиваются успеха в работе. А показатели у нас неплохие. Удои высокие получаем от коров, скот хороший. Раньше колхозники других сельхозартелей говорили, что высокие удои на фермах в Самети получают потому, что концентратами скот кормят. Дело, конечно, не в этом. За период военного времени сильных кормов скоту почти не дается, но удои у нас не уменьшились, а повысились. В 1935 году средний удой на фуражную корову был получен 1600 литров, а в этом году только за 11 месяцев – 3065 литров.

Скот у нас проверенный и по продуктивности, и по потомству. Мы знаем родословную каждого животного. Лучших телочек оставляем на ремонт стада. Отбираем их по продуктивности родителей, по живому весу и экстерьеру. У нас не найдешь телок с провислой спиной или с тонкими, слабыми ногами, узкой грудью. Стараемся подбирать одномастных. Все стадо у нас серо-седое, а вокруг глаз животных белые очки.

Племенная работа у нас ведется под руководством Госплемрассадника. Наши доярки и телятницы активно в ней участвуют. Все они давно работают на ферме, знают свое дело и поэтому, когда проходит бонитировка скота, специалисты внимательно прислушиваются к слову колхозных животноводов. А мы всегда точно выполняем указания специалистов.

Благодаря тщательному отбору, наше стадо заметно улучшилось. Увеличились удои и живой вес. Наши коровы сейчас весят по 560 килограммов в среднем. Увеличение веса объясняется исключительно улучшением ухода и содержания. Мы ввели зеленую подкормку, круглосуточную пастбу, увеличили время пребывания скота на свежем воздухе. На опыте мы убедились, какое благотворное влияние на животных оказывают пастбища, воздух, солнце и вода. За прошлое лето молодняк, находившийся на пастбище с 15 мая до первых чисел ноября, хорошо нагулялся, прибавка в весе доходила до 100 килограмм.

Уже шесть лет мы применяем холодный способ воспитания молодняка и простудных заболеваний на ферме нет. Молодняк растет крепким, здоровым.

Приказ наркома земледелия СССР тов. Андреева о признании костромской породы скота мы восприняли как призыв к лучшей работе. В ответ на приказ мы решили добиваться новых успехов в развитии животноводства, в повышении продуктивности скота.

*П. А. Малинина, заведующая молочно-товарной фермой колхоза «12 Октябрь»*

7 декабря 1944 года

### Воскресный день для учителей

Райкомом комсомола 28 января проводится воскресный день для учителей района.

В этот день учителя прослушают ряд лекций и докладов. Тов. Годовикова С. М. сделает доклад на тему «Воспитание коллективизма, дружбы и товарищества среди учащихся школы», «Коммунистическая мораль и нравственность» – прочтет лектор горкома ВКП(б) т. Орехов Д. А. Учителя прослушают лекцию о международном положении.

Участники воскресника просматривают художественную самодеятельность детского дома «Козловы горы», затем делают коллективный выход в театр.

*А. Ежкова*

21 января 1945 года

### Начался смотр художественной самодеятельности

В колхозах, школах, детдомах района активно готовились к смотру художественной самодеятельности. Сейчас проходит отбор лучших номеров и исполнителей для участия в районном смотре. Отобран для показа ряд лучших коллективов.

В прошлом году первое место в смотре занял хор колхозников Саметского сельсовета. Он был участником областного смотра и получил всеобщее одобрение. В этом году хор саметских колхозников также тщательно готовился к предстоящему смотру. В его репертуаре русские народные песни.

Комиссия и жюри отобрали восемь лучших по исполнению номеров. В числе их песни: «Перевоз Дуня держала», «Ой, туманы мои, вы, туманы», «Сидел ворон на дубочке» и другие.

Хорошо подготовились к смотру воспитанники саметского детского дома. Они прочтут стихотворения и басни, исполнят несколько номеров танцев и пляски.

Примет участие в районном смотре коллектив художественной самодея-



Бригады колхоза «Верный путь» Губачевского с/с. Фото 1950 г.

тельности, организованный при клубе колхоза «Огородник» Шунгенского сельсовета, учащиеся стрельниковской, яковлевской, саметской и др. школ. Всего уже отобрано 12 коллективов.

*А. Живулина*

8 февраля 1945 года

### Стаканчик

Мы расстаемся с Козловыми горами, уезжаем в Ленинград. Долго я буду помнить жизнь на Козловых горах и особенно нашего коня Стаканчика. Нам его оставили худым и хилым. Многие пожилые люди говорили: «Часу не проживет – издохнет». Но мы решили попробовать. Стаканчик немилосердно кусался и не подпускал к себе никого. Мы рассудили так: раз он кусается, значит, будет жить. И взялись сделать из него хорошую работоспособную лошадь. Сколько потребовалось сил и любви к животному, чтобы поднять его на ноги! Я кормил его всем, что только мог достать для него, порой отрывал кусок от себя, а он кусался и лягался. Мы за ним

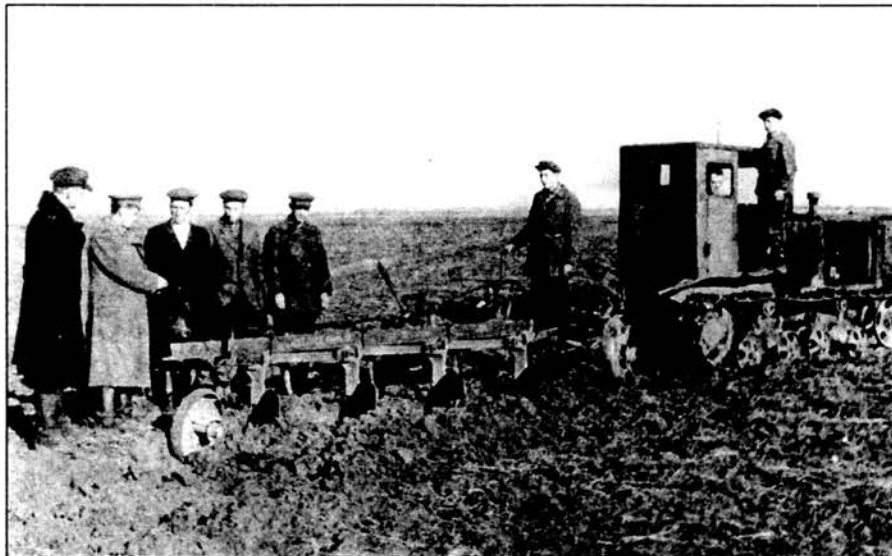

Вспашка под семенники овощных культур. Второй слева - агроном Гундеров А. А. Фото 1950 г.

продолжали ухаживать, как за больным товарищем, ласкали его и старались завоевать любовь его к нам. И победили. Мы стали друзьями. Теперь этот **Стаканчик** – наш тяжеловоз. Упитанный, чистый.

Жаль мне расставаться с ним. Когда приеду в Ленинград, я расскажу ребятам про нашу жизнь и прежде всего про **Стаканчика**.

*Витя Константинов,  
воспитанник детдома  
26 июля 1945*

### Прошальный костер

25 августа близ Чернопенья на красивом волжском берегу вспыхнет прошальный пионерский костер. Весело и организованно проводили ребята каждый лагерный день. Не только играми занимались пионеры. Под руководством биолога Ольги Ивановны они изучили флору и фауну окрестных мест, собрали богатый гербарий, много различных лекарственных трав. Ребята оказали помощь соседним колхозам в уборке урожая. Через несколько дней бодрые, окрепшие ребята вернутся домой и с книгой сядут за парту, чтобы снова учиться – учиться на «отлично».

*23 августа 1945*

### Строительство колхозной гидростанции

Колхоз «Ленинский путь» Апраксинского сельсовета подготовил первой послевоенной весне образцовую встречу. Несмотря на большую работу, сделанную колхозом по подготовке к севу, там ни на один день не прекращаются работы по строительству колхозной гидростанции. На берег реки Крячевки завезены столбы, колхозные плотники рубят в лесу срубы для будущего здания гидростанции, устанавливается пилорама для распиловки теса, которая будет приводиться в движение при помощи движка.

Как только оттаит почва, начнутся

земляные работы и сооружение самой гидростанции. Турбина со всем оборудованием уже завезена в колхоз, более того, в колхозе подготовлена вся внутренняя проводка. Строительство гидростанции



**Водитель колхоза им. Молотова Б. А. Валенцев за рулем автомобиля «Победа», которой награжден колхоз за трудовые успехи. Деревня Семиново Саметского сельсовета. Фото 1950-х гг.**

колхоз наметил закончить к июлю месяцу. Около двухсот пятидесяти лампочек вспыхнут в колхозе. Будут освещены избы колхозников, контора, школа,

колхозная ферма и другие колхозные постройки.

Кроме того, электроэнергия будет использоваться для таких процессов, как молотыба, распиловка теса, подача воды на фермы и другие хозяйственные работы.

*18 апреля 1946 года*

Хорошо поставлена работа в стрельниковском колхозном клубе в предпосевные дни. Сейчас драмкружком разыгрывается пьеса Островского «Не так живи, как хочется». В коллективе драмкружка принимают участие комсомольцы, молодежь и пожилые колхозники. Антонина Ивановна Фролова, воспитательница детдома, имея возраст 45 лет, исполняет роль жены станционного смотрителя.

Кроме того, драмкружком были показаны постановки «Дочь русского ак-



**Ученицы Жарковской семилетней школы Т. Антипина, Н. Липатова, Н. Афонасьева, Н. Федорова. Фото 1950 г.**

тера», «Незадачливый физкультурник» и другие в клубах Саметского, Шунгенского и Яковлевского сельсоветов. Зрители всюду отзываются тепло.

*25 апреля 1946 года*

### Успехи саметских рыбаков

Рыболовецкая бригада колхоза «12 Октябрь» Саметского сельсовета (бригадир Поляков) по плану в четвертом квартале должна выловить и сдать государству 186 пудов рыбы.

У саметских рыбаков слова не расходятся с делом. Соревнуясь между собой, чтобы прийти к празднику с лучшими показателями, бригада уже на 25 октября выполнила квартальный план на 134%. В оставшиеся

предоктябрьские дни бригада обязалась сдать дополнительно не менее 130 пудов рыбы.

*31 октября 1946 года*



**Женская тракторная бригада Заволжской МТС Костромского р-на. Внизу справа налево: А. И. Бакулина, В. И. Павлова, за рулем – Л. И. Осипова. Фото 1940-х гг.**

### Вечерние школы сельской молодежи

В нашем районе созданы 4 вечерние школы сельской молодежи, где колхозная молодежь без отрыва от производства продолжает свое незаконченное среднее образование, прерванное по ряду причин в годы Отечественной войны. Вечерние школы открыты при совхозе «Караваево», в Сухоноговском, Саметском и Деминском сельсоветах. 152 юноши и девушки пришли в школу для того, чтобы в зимний период повысить свое образование.

*Е. Николаева*

### Новые книги в библиотеках

В нынешнем году сельские библиотеки и избы-читальни значительно пополнили свой книжный фонд. Через библиотечный коллектор и райисполком они получают посылки литературы, в которых есть произведения А.С. Пушкина, М.Ю. Лермонтова, А.Н. Некрасова и других классиков русской и иностранной литературы, а также политическая и научная литература.

На днях открылась вновь организованная библиотека при Апраксинском сельсовете. Эта библиотека уже имеет 81 книгу. Она систематически пополняется новой литературой. За десять месяцев текущего года библиотеки и избы-читальни района приобрели 1057 экземпляров новых книг.

*29 ноября 1946 года*

**ШИБАЕВ НИКОЛАЙ ИВАНОВИЧ** (1904 – 1983) – военачальник. Сын крестьянина села Чернопенье Костромского уезда, ныне Костромского района. Выпускник Военно-морского училища имени М.В. Фрунзе (1931) и Военно-морской академии имени К.Е. Ворошилова (1939). Начальник материально-технического управления Военно-морского флота (1939 – 1947). Начальник штаба Северного флота (1952 – 1962). Адмирал – инспектор Военно-морского флота (1964 – 1973). Адмирал флота (1966). Член КПСС (1927).

*Лит.: Некролог // Красная звезда, 13. 03. 1983, № 59; Лурье В.М. Адмиралы и генералы Военно-морского флота в период Великой Отечественной войны и советско-японской войны (1941 – 1945). СПб., 2001. С. 244.*



# КРАСНОСЕЛЬСКИЙ РАЙОН

Красносельский район расположен на юго-западе Костромской области, граничит с Ивановской областью. Его площадь составляет 1,0 тыс. кв. км, население – 20,1 тыс. человек.

Красносельский район образован в 1928 году в составе Костромской губернии из Красносельской волости, Подсосенского сельсовета Гридинской волости, Кореевского сельсовета Шишкинской волости Костромского уезда, Густомесовского (Дербилковского), Светочергорского и Сидоровского сельсоветов Сидоровской волости Нерехтского уезда. В 1929 году Костромской район вошел в состав Костромского округа Ивановской промышленной области, в том же году к району было присоединено несколько селений Есиплевской и Колшевской волостей Кинешемского уезда, а также колхоз «Ворошиловец» Владычихинского сельсовета и д. Закурье Спаского сельсовета Арменского района. В 1932 году из Заволжского района в Костромской район была передана территория Чернопенского сельсовета, а также Боровиковский, Першутинский и Сумароковский сельсоветы Костромского района, в 1933 году – несколько селений Судиславского района, в 1935 году из Красносельского в Костромской район передан Чернопенский сельсовет. В 1936 году Красносельский район вошел в состав Ярославской области, в 1944 году – в Костромскую область, в 1963 году – упразднен, территория вошла в Костромской сельский район, в 1966 году – образован вновь.

Центр района – рабочий поселок Красное-на-Волге.

Основные направления экономики: изготовление ювелирных изделий, производство и обработка сельхозпродукции (р-н славился хорошими урожаями льна).

На 1 января 1999 г. в р-не было 17 сельхозпредприятий, 20 школ, 21 детское дошкольное учреждение, 2 дома творчества, станция юных техников, музыкальная и художественная школы, профессионально-техническое и художественное училище, 19 клубов и домов культуры, 20 библиотек, 3 больницы, 5 поликлиник, 16 фельдшерско-акушерских пункта.

На территории Красносельского района расположена Сумароковская лосеферма и санаторий им. И. Сусанина. Лосеферма – единственное в мире научно-исследовательское учреждение, занимающиеся получением лосино-го молока. Целебный продукт более 10 лет успешно применяется в лечебной практике санатория наряду с целебной водой местных минеральных источников.

**Информация заместителя председателя райисполкома по переселению Г.В.Зотова секретарю райкома ВКП(б) Н.К.Сековановой о ходе выполнения постановления Совета Министров Союза ССР от 21 ноября 1951 г. за № 4786 и постановления Костромского областного Совета депутатов трудящихся от 13 декабря 1951 г. о мероприятиях по переселению населения и переносу на новые места строений, сооружений, домов колхозников, рабочих и служащих**

[Ранее 20 июня 1952 года]

[...] В соответствии с указанием Облсовета определено в 1952 году Красносельскому району перенести домов колхозников, рабочих и служащих – 120 домов с затратами 980.000 т. р.

В настоящее время нами проделана следующая работа:

1. Проведена инвентаризация домов и составлены акты на все дома, подлежащие переселению.

2. Вручены акты на переселение в 1952 году 120 из них по селениям:

1. Сидоровское	- 17 домов
2. Паршино	- 12 домов
3. Пистерюгино	- 35 домов
4. Закурье	- 15 домов
5. Буховское	- 7 домов
6. Орлец	- 14 домов
7. Веняиха	- 3 дома
8. Поповка	- 1 дом
9. Красное	- 1 дом

С данным вопросом в деревнях проведены собрания и владельцы домов настроены как можно скорее начать перенос своих домов, каждый домовладелец заготовил необходимое количество льна, отведена земельная площадь: по Сидоровскому сельсовету 49 га, по Дербилковскому 46 га.

На данной площади имеются посевы,

так, по колхозу «Путь к коммунизму» 5 га корнеплодов, а остальная площадь – посев клеверов с двухгодичным укосом, также и по колхозу «Доброволец» площадь занята. Но дальше дела по переселению не движутся, так как облсовет не придает данному участку никакого внимания.

1. Средства для переноса зданий до сего времени не переведены, а в соответствии с постановлением Совета Министров должны их получить до 20 июня 1952 года. Костромской переселенческий отдел ежедневно обещает перевести, но до сих пор денег не поступает.

2. Выделенный лесоматериал для района до сих пор не справлен, и начать переселение без леса не представляется возможным.

3. Планировка местности до сих пор не произведена, что по приходу денег и леса приступить к переселению нельзя.

4. Костромской трестсельстрой до сих пор не организовал строительный участок в районе и не прислал представителя для заключения договора на перенос строений колхозников, рабочих и служащих.

Прошу вашего вмешательства для ускорения хода строительства и переноса зданий домов колхозников, рабочих и служащих.

*Заместитель председателя исполкома райсовета по переселению Г.В. Зотов*

ГАКО, р.1422, оп.8, д.118, л.5 – 5 об.

## Из доклада на областном совещании по вопросу переселения населения в 1952 году и развертывания работ в 1953 году

[...] В связи со строительством Горьковской ГЭС по Красносельскому району из зоны затопления нужно переселить полностью 8 населенных пунктов: д. Паршино, Поповка, Пистерюгино, Глинище Сидоровского сельсовета, д. Орлец, Закурье, Буховская, Чудь Дербилковского сельсовета. Частично 5 населенных пунктов: с. Сидоровское, Веняиха, Дербилка, Густомесово и хутора на реке Волге в селе Красное. Всего запланировано к переселению в 1952 году 120 хозяйств жилых домов колхозников



Уборка льна льнотеребилкой в колхозе «1 Мая». Колхозники Л. К. Артемьева и В. А. Григорьев. Фото 1952 г.

и рабочих, 125 семей с количеством 585 человек, общественных построек колхозов «Путь к коммунизму» и «Доброволец» в количестве 51 постройки.

На 10 декабря 1952 года план переселения выполнен только по жилым домам на 86%, снесен 101 жилой дом, переведено на новое место вселения 92, восстановлено полностью и живут в домах 46. Общественных построек снесено 28, перевезено на место 16.

Нужно сказать, что правления колхозов, в частности, председатели колхозов «Путь к коммунизму» т. Корягин, «Доброволец» – т. Мошков, плохо заботятся о перевозке строений. До сих пор не выделены транспортные бригады, не выделен и транспорт. [...]

По плану на 1952 – 1953 гг. нужно очистить площадь от леса и кустарника 311,97 га, эту работу должны выполнить 16 колхозов района. Приступили к работе только 11 колхозов. На 10 декабря 1952 г. очищено от леса и кустарника колхозами 98,5 га, что составляет 30,1%...

Нужно отметить, что к работе по переселению населения приступили слишком поздно, только в сентябре месяце 1952 года, так как Гансельстрой задержал генеральный план застройки и получен был только 14 ноября 1952 года. Поэтому разбивку участков под застройку домов проводили без генерального плана, а эскизная схема, которая была составлена ранее и прислана 25.08.52 года. [...]

В 1952 году выплачено за перенос домов колхозникам и рабочим, согласно оценочным актам, [...] 798,138 руб., за перенос общественных построек колхозов 81.305 руб. – всего выдано 879.443 руб., направлена ведомость в Облфо 02.12.52 года на сумму 85.432 руб. 62 коп. Деньги пока еще не перечислены. [...]



Коробовский маслосырзавод Красносельского района, построен в 1913 году. Фото 1948 г.

На 1953 год работа по переселению населения и переносу строений по Красносельскому району предостит большая. Нужно будет переселить 129 хозяйств – жилых домов, 60 построек колхозов «Путь к коммунизму», «Доброволец» и им. Чапаева и 32 строения хозяйственных, кооперативных и общественных организаций.

По составленному нами плану на 1953 год всю работу по переселению населения и переносу строений должны закончить к 25 сентября 1953 года. [...]

ГАКО, р. 1422, оп. 8, д. 118, л. 36 – 41.

**Из постановления правления совета  
промысловой кооперации  
Костромской области № 37  
«О мерах по развитию  
Красносельского ювелирно-  
художественного промысла  
Костромской области»**

6 мая 1958 года

Совет Министров РСФСР Постановлением от 18 апреля 1958 г. № 355 «О мерах по развитию Красносельского ювелирно-художественного промысла Костромской области» отметил, что в этом промысле не используется накопленный русскими народными мастерами богатый опыт в художественной обработке металлов для выпуска уникальных подарочных изделий и сувениров.

Артели Красносельского ювелирного промысла выпускают в основном галантерейные ювелирные изделия однообразного ассортимента – кольца, броши, серьги, не удовлетворяющие по своему художественному исполнению возросших запросов населения. В производстве почти не применяются традиционные филигрань, эмали, гравировка, чеканка и другие приемы художественного и технического исполнения.

Роспромсовет и Костромской облисполком не уделяют должного внимания развитию Красносельского ювелирно-художественного промысла, в артелях не созданы нормальные производственно-бытовые условия, недостает необходимого оборудования, инженерных кадров, слабо ведется работа по повышению уровня художественного мастерства и творческой инициативы ювелиров.

В целях организации производства высокохудожественных уникальных подарочных изделий и сувениров и улучшения работы красносельского ювелирного промысла Костромской области Совет Министров РСФСР указанным Постановлением:

1. Обязал Роспромсовет и Костромской облисполком:  
а) принять необходимые меры к всемерному развитию красносельского ювелирно-художественного промысла и организации выпуска уникальных выставочных, подарочных изделий и сувениров из цветных и драгоценных металлов, широко применяя при выработке указанных изделий филигрань, эмали, гравировку, чеканку и другие приемы художественного и технического исполнения. Обеспечить улучшение качества ювелирных изделий существующего ассортимента, применяя в производстве рисунки современной тематики;

б) довести выпуск ювелирно-художественных изделий в Красносельском ювелирно-художественном промысле в

1959 году до 75 млн. руб., в 1961 г. – до 100 млн. руб., в том числе уникальных и подарочных изделий и сувениров в 1959 году на 3,4 млн. руб., и в 1961 г. – до 30% от общего объема продукции, обеспечить освоение в производстве ежегодно не менее 50 новых видов высокохудожественных ювелирных изделий;

в) изготовить в 1958 – 1959 гг. 1225 штук высокохудожественных подарочных изделий в ассортименте и количестве согласно приложению № 1;

д) осуществить в 1958 – 1961 гг. реконструкцию существующих и строительство новых промышленных, культурно-бытовых предприятий и жилых домов, согласно приложению № 2.

Обязал Роспромсовет предусмотреть выделение на указанные цели в 1958-1961 гг. 15,1 млн. руб., в том числе в 1958 году 2 млн. руб.



Нестационарный молокоприемный пункт в с. Серково Красносельского района. Фото 1948 г.

2. Принял предложение Костромского облисполкома о передаче ювелирного цеха Красносельского райпромкомбината местной промышленности в ведение Костромского облпромсовета. [...]

Председатель правления Облпромсовета М. Павлов

ГАКО, р. 1249, оп. 1, д. 66, л. 78 – 83.

**Из объяснительной записки  
к годовому отчету по Красносельскому  
головному маслосырзаводу  
за 1960 год**

Система Красносельского головного маслосырзавода объединяет 7 заводов: из них 3 паромеханизированных и 5 моторизованных заводов, 4 сырзавода и 3 маслозавода. Предприятие было подготовлено к сезону 1960 года, произведен необходимый ремонт, заготовлено 7400 пуд. льда, дровами обеспечены все заводы.

Для переработки молока заводы были обеспечены необходимым инвентарем, оборудованием и посудой, также и лабораторным оборудованием. В период сезона ощущался недостаток сырой клепки как «Голландского», а также и «Костромского» сыра, которую вынуждены были изготовлять сами.

В 1960 году построены Исаевский сырзавод, Рыжковский маслосырзавод, 5 жилых домов, в которые вселились 9 семей рабочих и служащих, ведем строи-



тельство Коробовского сырзавода и 2 жилых дома для 5 семей специалистов завода. Закупки молока в 1960 году выполнены в следующих показателях:

Наименование	План	Выполнено
Колхозы	6240	7256
Сдатчики	360	391
Итого:	6600	7647,9

Выполнение плана в ассортименте:

Наименование	План	Выполнено
Масло соленое	77	121,35
Масло несоленое	77	54,96
Сыр «Костромской»	140	68,5
Сыр «Голландский»		70,6
Молоко	1101	1289
Сметана	24	-
Сливки	34	63
Творог 18%	36	25,1
Творог 9%	6	0

ГАКО, р. 1951, оп. 5, л. 106, л. 45 – 49

**Из объяснительной записки к годовому отчету хозяйственно-финансовой деятельности Красносельской ювелирной фабрики за 1966 год**

Красносельская ювелирная фабрика создана в 1960 году на базе промартелей «Красносельский ювелир», «Металлист» и райпромкомбината.

Фабрика специализирована на выпуск ювелирных изделий из цветных металлов, ювелирных изделий из серебра и мельхиоровой посуды. Продукция

пользуется хорошим спросом. Фабрика располагает основными производственными фондами в сумме 904 тыс. руб., имеет производственных площадей 4.655 кв. м. Тип производства мелкосерийный со сложной продукцией. Выпускается свыше 300 наименований изделий, из которых около 50% ежегодно обновляется. [...]

Ранее производство фабрики носило кустарный характер. Изделия в основном изготовлялись вручную. За последние годы фабрике было выделено пресовое и отдельное металлорежущее оборудование, что позволило механизировать трудоемкие процессы труда и значительно усовершенствовать технологию производства. Однако оборудования на фабрике еще недостаточно и в большинстве малопроизводительное, устаревших конструкций и изношенное. На фабрике очень слабо прокатное оборудование. [...]

В 1966 г. на фабрике организован технический отдел. Отделом выполнены технические паспорта на 30 новых видов изделий. Составлены карты технологических процессов на 182 изделия. [...]

ГАКО, р. 1951, оп. 8, л. 276, л. 103 – 113.

**Указ Президиума Верховного Совета РСФСР «Об образовании Красносельского, Октябрьского и Павинского районов в Костромской области»**

г. Москва 30 декабря 1966 года

Образовать в Костромской области следующие районы: Красносельский –

центр рабочий поселок Красное-на-Волге, Октябрьский – центр село Богоярово, Павинский – центр село Павино.

Председатель Президиума Верховного Совета РСФСР М. Яснов  
Секретарь Президиума Верховного Совета РСФСР С. Орлов

ГАКО, р. 1422, оп. 8, д. 380, л. 1.

**МАГДАЛИНСКИЙ АЛЕКСАНДР ВАСИЛЬЕВИЧ (1881 – 1959)**

— писатель. Сын священника села Подольское Костромского уезда, ныне Красносельского района. Выпускник Костромского духовного и Астраханского мореходного училищ. Участник Русско-японской войны (1904 – 1905). Рулевой боцманмат крейсера «Олег» (1905). Заместитель начальника Костромской (1931) и Ярославской (1936) речных пристаней. Начальник ярославского военно-морского клуба ДОСААФ (1940). Автор воспоминаний о писателе А.С. Новикове - Прибое.

Соч.: На морском распутье. Повесть. Крейсер «Аврора». Рассказ. Ярославль, 1944; Ярославский военно-морской клуб ДОСААФ (Из опыта работы). М., 1952 (соавтор); На Волге. Воспоминания старого капитана. Ярославль, 1953; На морском распутье. Записки участника Цусимского боя. Ярославль, 1954; Рассказы старого волгара. Ярославль, 1958.

Лит.: Некролог // Северная правда, 13. 02. 1959.

## МАКАРЬЕВСКИЙ РАЙОН

Макарьевский район расположен на юго-востоке Костромской области, граничит с Ивановской и Нижегородской областями. Его площадь составляет 4,9 тыс. кв. км, население – 22,8 тыс. человек.

Макарьевский район образован в 1929 году в составе Кинешемского округа Ивановской промышленной области из

части селений Словинской и Солтановской волостей. В 1935 году территория Елkinsкого, Погосинского сельсоветов передана из Макарьевского района в Нейский район, а территория Кадыйского, Новочудского, Павлыгинского, Паньковского – в Кадыйский район. В 1936 году при разделении Ивановской



Перевоз через р. Унжу. Фото 1950-х гг.

Макарьевской, Николо-Макарьевской, Тимошинской, Унженской, Кадыйской волостей, за исключением селений, отошедших в Семеновский район, а также

промышленной области остался в Ивановской области, в 1944 году вошел в состав Костромской области. В 1958 году из Кадыйского района в Макарьевский район были переданы Вознесенский и Никитинский сельсоветы. В 1963 году вместе с Кадыйским районом образован Макарьевский сельский район, в 1965 году восстановлен в прежних границах, с прежним названием.

Центр района – г. Макарьев. Основные отрасли хозяйства: заго-

товка и обработка древесины (70% территории р-на занято лесами), производство (преобладает мясомолочное животноводство) и переработка сельхозпродукции.

На 1 января 1999 г. в Макарьевском районе было 15 сельхозпредприятий, 22 школы, в т.ч. 1 начальная, 10 основных, 11 средних, художественная, музыкальная, спортивная школы, СПТУ №1, дом творчества юных, станция юннатов, 11 дошкольных учреждений, филиал Костромского областного музея-заповедника, народный театр при доме учителя, 25 библиотек, 29 центров, клубов и домов культуры, 4 больницы, 7 поликлиник, 16 фельдшерско-акушерских пунктов.

В районе находится памятник республиканского значения – Макарьево-Унженский монастырь, церковь Тихвинской Божьей Матери (Христорожественская) (1755).

Сосновые боры Макарьевского района богаты ягодами, грибами, дичью, река Унжа – рыбой.

Лит.: СУ. 1929. №44, ст. 468. Ведомости ВС РСФСР. 1963. №5, ст. 83, 1965. №3, ст. 43. Справочник по территориально-административному делению Ивановской области 1918-1965 гг. Ярославль, 1965. Край Костромской. События и даты. Рекомендательный библиографический указатель литературы. Кострома, 1991-1993, 1995, 1997, 1998.



Подготовка к весеннему сплаву. Фото 1950-х гг.

**Из протоколов заседаний исполкома  
Макарьевского районного Совета  
депутатов трудящихся**

20 января 1944 года

Слушали: О перевозке почты по трактам Макарьевского района на 1944 год (докладывает начальник связи тов. Кузовников).

Постановили: Исполком райсовета отмечает, что состояние с перевозкой почты в 1943 году совершенно неудовлетворительно, сроки движения почты не выполняются по причинам: сельскими советами постоянные колхозы по перевозке почты не утверждены, ежедневно назначаются колхозы, а в колхозах не закреплены постоянные лошади, а лошади выделяются председателями колхозов самые малосильные, и скорость прохождения их пути 3 – 4 км в час, в охране почты полная обезличка, были случаи похищения почты и потери.

На основании решения Государственного Комитета обороны исполком райсовета постановляет: В порядке трудгужовинности закрепить для перевозки почты колхозы [...]. Обязать председателей указанных колхозов на вывозке почты выделить постоянных возчиков и также постоянных лошадей и специально оборудовать повозки. [...]

ГАКО, р.2146, оп.6, д.350, л.9 об.

22 июня 1944 года

О постройке дезинфекционных камер



Баня в п. Горчуха. Фото 1950-х гг.

(землянок) на лесоучастках района (докладывает заведующий райздравотделом тов. Алекишева).

Учитывая большую гущенность постоянного кадра рабочих на лесоучастках района за счет завезенных из Крыма и во избежание вспышек инфекционных заболеваний, обязать директоров мехлесопунктов: Первомайского – Фомина, Комсомольского – Хохлова, Унженского – Пантелеева и Понизовского ЛПХ – тов. Станиславского в срок до 15 июля 1944 года на участках, в местах расселения постоянного кадра, построить дезокамеры (землянки). [...]

ГАКО, р.2146, оп.6, д.350, л.112 об.

13 ноября 1944 года

О выполнении плана вылова рыбы колхозом «Прибой» (докладывает председатель колхоза тов. Николук).

Постановили: Исполком райсовета отмечает, что план 1944 года в количестве 35 тонн вылова рыбы под угрозой срыва, в течение 10 месяцев выполнено лишь 29 тонн.

Неудовлетворительное выполнение плана вылова рыбы явилось следствием того, что техническое руководство и контроль над бригадами осуществляют крайне плохо как правлением колхоза, а также и Юрьевецким рыбзаводом (совершенно отсутствуют орудия лова из местного сырья). Имеют место случаи сдачи рыбы в организации без нарядов, а также непосредственной продажи на продукты, водку и т.п. [...]

Исполком райсовета постановляет:

3. В срок до 15 ноября распределить по бригадам водоемы и закрепить все заморенные озера на весь зимний период.

5. Всю рабочую силу, занятую на лове рыбы, переклечь на подготовку к весенней ловле.

8. Среди рабочих рыбпрохоза уси-

лить политическую работу, в основу положить доклад тов. Сталина на торжественном заседании Московского Совета депутатов трудящихся, посвященный 27-й годовщине Великой Октябрьской Социалистической революции.

ГАКО, р.2146, оп.6, д.350, л.159 об. – 160.

**КУЛИКОВ КОНСТАНТИН  
АЛЕКСЕЕВИЧ (1902 – 1987) – ас-**

tronom. Сын крестьянина деревни Торно Макарьевского уезда, ныне Макарьевского района. Красноармеец (1924 – 1926). Выпускник рабочего факультета Иваново - Вознесенского политехнического института (1930) и астрономического отделения механико-математического факультета МГУ (1935). Аспирант (1935), заместитель директора по научной работе (1938 – 1945, 1951 – 1953) и заведующий астрономическим отделением (1953 – 1965) Государственного астрономического института имени П.К. Штернберга. Доктор физико-математических наук (1947). Профессор (1948) и заведующий кафедрой астрономии (1953 – 1965) механико-математического факультета МГУ. Профессор и заведующий кафедрой звездной астрономии и астрометрии физичес-



Окатка леса. Фото 1950-х гг.

кого факультета МГУ (1965). Заместитель главного редактора «Астрономического журнала» (1951). Председатель Московского отделения Всесоюзного Астрономического-геодезического общества (1967 – 1970).

Соч.: Движение полюсов Земли. М., 1956; Фундаментальные постоянные астрономии. М., 1956; Астрономия на службе народного хозяйства. М., 1957; Курс сферической астрономии. М., 1961; Изменяемость широт и долгот. М., 1962; Первые космонавты на Луне. М., 1965; Новая система астрономических постоянных. М., 1969; Основы лунной астрометрии. М., 1972 (соавтор); Новый облик старой Луны. М., 1974 (соавтор); Планета Земля. М., 1977; Вращение Земли. М., 1985.

Лит.: Некролог // Астрономический журнал, 1987, т. 64, в. 6, с. 1338 – 1339; Колчинский И.Г., Корсунь А.А., Родригес М.Г. Астрономы: Биографический справочник. Киев, 1986. С. 174 – 175.



# МАНТУРОВСКИЙ РАЙОН

Мантуровский район расположен на юго-востоке Костромской области, граничит с Нижегородской областью. Его площадь составляет 2,7 тыс. кв. км, население – 8,5 тыс. человек.

Мантуровский район образован в 1928 году в составе Костромской губернии, в 1929 году вошел в состав Шарьинского района Нижегородской области, а затем – края. В 1932 году в Мантуровский район переданы сельсоветы упраздненного Межевского района, в 1934 году 12 сельсоветов Мантуровского района были упразднены, из Нейского района в Мантуровский район была передана территория Стрелицкого и Иваново-Мантуровского сельсоветов, в 1935 году из Мантуровского района во вновь созданный Межевский район было передано 15 сельсоветов. Таким образом, Мантуровский район объединял территории Богдашевского, Васильевского, Дубшинского, Ефимовского, Знаменского, Княжевского, Краснооктябрьского, Мантуровского, Медведицкого, Мословского, Пищевского, Полешковского, Самыловского и Угорского сельсоветов. В 1936 году территория Мантуровского района вошла в Горьковскую область, в 1944 году – в Костромскую область. В 1963 году образован Мантуровский сельский район из территорий Мантуровского и Межевского районов, в 1965 году Мантуровский район восстановлен в прежних границах.

Центр района – г. Мантурово, железнодорожный узел на магистрали Москва – Пермь – Свердловск.

Основные отрасли хозяйства: заготовка и переработка леса (82% территории района – леса, основные породы –

товарищесств, 33 крестьянских хозяйств, 13 школ, 13 дошкольных учреждений, детская музыкальная школа, 3 центра культуры и досуга молодежи, 19 библиотек, 4 участковые больницы, 5 поликлиник, 10 фельдшерско-акушерских пунктов.

*Лит.: СУ.1929. №10, ст.116; Ведомости ВС РСФСР. 1963. №5, ст.83, 1965. №3, ст.43, Торопов С.И. Мантурово, Страницы истории. Мантурово, 1998.*

## Из протоколов заседаний исполнительного комитета Мантуровского районного Совета депутатов трудящихся

29 июня 1944 года

Слушали: О подготовке к летнему спортивному сезону 1944 года.

Отметить, что физкультурными, комсомольскими и профсоюзными организациями района в зимний сезон обучено военно-лыжному делу по 20-часовой программе 2.155 человек. Перевыполнен план подготовки инструкторов-общественников лыжного спорта и командиров лыжных команд. Во внутриклубных соревнованиях по лыжам принимало участие 1.676 человек, на первенство района – 153 человека колхозной молодежи.

В профсоюзном молодежном кроссе имени 26 годовщины Красной Армии принимало участие 2.517 человек, из которых 93,2% уложились в нормы комплекса ГТО и ВГТО. [...]

Исполком райсовета решил: Обязать райкомитет по делам физкультуры и спорта через учебные сборы, семинары, подготовить инструкторов-общественников, учебных групп

ГТО – 30 человек, рукопашного боя – 30 человек, плавания и водных переправ – 13 человек, гимнастики – 30 человек. [...]

Провести с 10 по 15 июля соревнования по легкой атлетике, метанию гранат, плаванию колхозной молодежи. [...]

Слушали: Об установлении норм выдачи хлеба контингенту, проживающему в сельской местности, на июль 1944

года. [...]

Исполком райсовета решил: Установить на июль месяц сего года норму выдачи печеным хлебом на одного человека в граммах:

По системе райпотребсоюза: а) лесорубам сельской местности по талонам с

буквенным обозначением «Р» – 600 г;

б) агентам уполнаркомзага, агрономам госторг- и госстрахфонда, агентам заготовивсырья, учителям, не связанным с сельским хозяйством, участковым инспекторам нархозучета, коечным больным стационарных учреждений, специалистам сельского хозяйства и врачам по талонам с буквенным обозначением «У» – 500 г;

в) зав. складами пунктов, старшим бухгалтерам, сырьевщикам, служащим системы райуполнаркомзага, заготовивсырья, воспитателям детинтернатов, среднему медицинскому персоналу, председателям сельсоветов, детям детинтернатов, участковым оперуполномоченным, председателям сельпо, ст. бухгалтерам сельпо, санитарным работникам, налоговым агентам райфо, начальникам почтовых отделений, телефонистам, контролерам сберкасс, заведующим избами-читальнями, столовыми, магазинами, пекарнями, хлебозерезам, продавцам, пекарям, инвалидам Отечественной войны I и II групп, техничкам учреждений и предприятий, рабочим промпредприятий и организаций подсобных хозяйств, секретарям сельских советов, снабжать по талонам с буквенным обозначением «Р – 2» – 400 г;

г) безродным детям, а также иждивенцам и детям уполнаркомзага, заготовив-

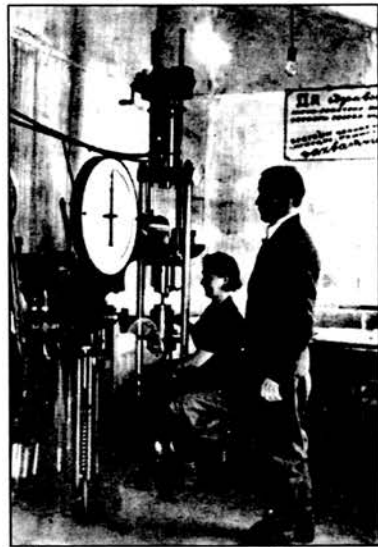

Испытание авиационной фанеры в лаборатории Мантуровского фанерного завода. Фото 1944 г.

сырья, заготовконторы, не имеющим связи с сельским хозяйством, инвалидам Отечественной войны, связанным с сельским хозяйством, по талонам с буквенным обозначением «С» – 300 г;

д) служащим, сторожам, эвакуированным, иждивенцам всего общего контингента по талонам с буквенным обозначением «И» – 200 г;

е) детям до 12 лет всего общего контингента по талонам с буквой «Д» – 200 г. [...]

ГАКО, р.2181, оп.4, д.388, л.127 – 128.



Васильевский сырзавод в с. Подвигаляхе Мантуровского района, построен в 1947 г. Фото 1948 г.

сосна, береза, ель), производство и переработка сельхозпродукции (преобладает мясомолочное животноводство, льноводство).

Полезные ископаемые: торф, кирпичный суглинок, горючие сланцы.

На 1 января 1999 года в районе было 9 сельскохозяйственных предприятий и



11 июля 1944 года

Слушали: О заготовке грибов из урожая 1944 года для главупродснаба Красной Армии.

Решили: План заготовок грибов из урожая 1944 года в количестве 50 тонн, из них: Знаменский сельсовет – 20 тонн, Масловский – 30 тонн и закрепленную зону райуполнакомзагом об организации двух грибоварочных пунктов утвердить.

Обязать руководителя главупродснаба т. Векличева заключить с руководителями колхозов, колхозниками и прочим населением договора на заготовку грибов в сезон 1944 года.

Обязать председателей исполкомов сельсоветов: Знаменского – т. Смирнову, Масловского – т. Присмотрова оказать необходимую помощь в заключении договоров и выполнении плана заготовки грибов, организуя бригады по сбору грибов из колхозников, семей рабочих и служащих, школьников и прочего населения.

Обязать председателя РПС т. Писемского обеспечить грибоварочные пункты необходимой тарой и оказать помощь начальникам грибоварочных пунктов, засолки, маринования грибов. [...]

ГАКО, р.2181, оп.4, д.388, л.138.

27 июля 1944 года

Слушали: Заявление работников детдома №55 (находящегося в Угорах) о награждении их медалью за «Оборону Ленинграда».

Решили: Ввиду того, что служащие детдома №55 в количестве 11 человек, эвакуированные из Ленинграда в наш район, с начала войны по август месяц 1942 года находились непосредственно на защите города Ленинграда от немецко-фашистских захватчиков, а после эвакуации в Мантуровский район работают по воспитанию детей фронтовиков, находящихся и погибших на защите Родины, на основании существующего положения просить Ленинградский городской Совет депутатов трудящихся наградить служащих детдома №55 медалью «За оборону Ленинграда».

ГАКО, р.2181, оп.4, д.388, л.143.

**ЛЮБУТИН КОНСТАНТИН НИКОЛАЕВИЧ** (род. 1935) – философ. Сын крестьянина деревни Папулиха Мантуровского района. Выпускник Мантуровской средней школы № 2 (1952) и философского факультета МГУ (1957). Аспирант (1960), доцент (1963) и профессор (1969) кафедры философии Уральского государственного университета. Доктор философских наук (1973). Декан философского факультета Уральского государственного

университета (1976 – 1989). Заслуженный деятель науки РСФСР (1981). Действительный член Российской академии естественных наук (1992). Вице-президент Российского философского общества (1993). Главный научный сотрудник Института философии и права Уральского отделения Российской академии наук (2000).

Соч.: *Ловцы неокрепших душ*. Свердловск, 1970 (соавтор); *Критика философской антропологии*. М., 1971; *Проблема субъекта и объекта в немецкой классической и марксистско-ленинской философии*. Свердловск, 1973; *Введение в историю философии*. М., 1987 (соавтор); *Фейербах: философская антропология*. Свердловск, 1989; *Человек в философском измерении*. Свердловск, 1990; *От рассудка к разуму*; *Кант, Гегель, Фейербах*. Екатеринбург, 1991 (соавтор); *Диалектика субъекта и объекта*. Екатеринбург, 1993 (соавтор); *Западная философская антропология*: И. Кант, Л. Фейербах. Екатеринбург, 1995; *Прологомены к «богдановщине»*; Екатеринбург, 1996; *Синтетическая теория идеального*. Псков, 1998 (соавтор); *История западноевропейской философии*. Екатеринбург, 2000; *Российские версии марксизма*: Александр Богданов. Екатеринбург, 2000; *Российские версии марксизма*: Николай Бухарин. Екатеринбург, 2000.

Лит.: *На пороге XXI века. Всероссийский автобиографический ежегодник*. М., 2002. Вып. 5. С. 198; *Алексеев П.В. Философы России XIX – XX столетий*. М., 1999. С. 48.

## МЕЖЕВСКОЙ РАЙОН

Межевской район расположен на севере Костромской области, граничит с Вологодской областью. Его площадь – 2,2 тыс. кв. км, население – 6,9 тыс. человек.

Межевской район образован в 1928 году в составе Костромской губернии из Верхне-Межевской, Межевской волостей, Петушихинского сельсовета Ухтубужской волости Высоковского и Чуфаринского сельсоветов Паломской волости Кологривского уезда. В 1929 район

вошел в состав Шарьинского округа Нижегородской области, а затем – края. В 1932 году Межевской район был упразднен, территория передана в Мантуровский район. В 1935 году образован вновь в составе Горьковского края из Авешинского, Барановицкого, Вавиловского, Высоковского, Георгиевского, Дубовихинского, Дубровинского, Никольского, Петушихинского, Родинского, Селинского, Соловьевского, Суховского, Трусовского, Черемисского

сельсоветов Мантуровского района. В 1936 году Межевской район вошел в состав Горьковской области, в 1944 году – в Костромскую область. В 1960 году пос. Советский и д. Пустынь были переданы из Кологривского района в Межевской. В 1963 году район вошел в состав Мантуровского сельского района, в 1965 году восстановлен на прежней территории с прежним названием.

Центр Межевской район – с. Георгиевское.

Основные отрасли хозяйства: производство (преобладает мясомолочное животноводство) сельхозпродукции, заготовка древесины.

На 1 января 1999 г. в Макарьевском районе был 1 колхоз, 6 товариществ, 6 фермерских и 19 крестьянско-фермерских хозяйств, а также 16 школ, в т. ч. 9 начальных, 5 основных и 2 средних, 8 дошкольных учреждений, молодежно-спортивный центр, центр досуга, 14 учреждений клубного типа, детская школа искусств, центр социальной помощи, народный театр, краеведческий музей, 9 библиотек, 2 больницы, 4 поликлиники, 12 фельдшерско-акушерских пункта.

Лит.: *СВ. №120, ст. 751, 1929. №44, ст. 467, 1932. №14, ст. 69, Ведомости ВС РСФСР. 1963. №5, ст. 83, 1965. №3, ст. 43, Административно-территориальное деление и органы власти Нижегородского края – Горьковской области 1929-1979. Справочник. Горький, 1984.*



Межевская средняя школа. Фото 1950-х гг.

**Протокол №7  
исполнительного комитета  
Межевского районного Совета  
депутатов труящихся**

18 декабря 1945 года

Повестка дня.

1. О пятилетнем плане восстановления и развития народного хозяйства по Межевскому району Костромской области.

Решение: «О развитии народного хозяйства Межевского района на 1946 – 1950 годы».

В соответствии с постановлением СНК СССР и ЦК ВКП(б) составить план восстановления и развития народного хозяйства по Межевскому району Костромской области.

Пятилетним планом предусматривается строительство и восстановление объектов народного хозяйства по Межевскому району, имеющих оборонное значение.

Исполком райсовета решил утвердить следующий проект плана строительства:

Построить дом советов в 1946 – 1950 годах, три коммунальных дома для квартир, гидростанция на 120 киловатт по линии района и по колхозной линии Никола-Кузьминка, дом соц. культуры, ресторан-гостиницу, колхозные электростанции в колхозах: «Завет Ильича», «Новый мир», «Рабочий», «Красный борец», построить клубы за счет лесоучастков в Петушихинском и Степановском лесоучастке, колхозные клубы в колхозах «Реконструкция», «Путь крестьянина», «Красный пахарь» и колхоз «имени Ленина», промышленное строительство: промкомбинат, пищекомбинат, техническое оснащение, крахмало-паточный завод и лесозавод, льнозавод (постройка нового).

Для успешного обеспечения и быстрого проведения мобилизации необходимо провести следующие мероприятия: достроить баню с пропускной способностью не менее 60 человек в один час, а также дезокамеру в один час. Иметь поднавес с коновязями вместимостью на 200 голов (использовать ток колхоза «Красная Звезда»). Приобрести милитаризованные повозки на железном ходу, не менее 50 ходов в год.

Настоящий дом соц. культуры передать для использования дома обороны с передачей его райвоенкомату.

Постройка дома для райвоенкомата (квартир).

Провести капитальный ремонт мостов (через реку Унжу, Межу) на территории Георгиевского сельсовета, Никольского, Родинского и Барановицкого и по направлениям по шоссе на дороге Георгиевское – Мантурово.

Дорожное строительство: достроить трассу Георгий – Новоспаское.

Произвести капитальный ремонт по трассе Георгиевское-Елизарово, а также проселочных по направлениям Георгий – Высоково, Дубровино – Петушиха.

ГАКО, р.2886, оп.3, д.7, л.22 – 22об.

**Протокол № 1  
заседания чрезвычайной тройки по  
вывозке хлеба из глубинки**

14 декабря 1946 года

Присутствуют: председатель чрезвычайной тройки Волков Г.А.

Члены: начальник райотдела МВД т. Козырев, секретарь РК ВКП(б) Чистяков.



Половодческое звено учеников Межевской средней школы на весеннем севе. Фото 1950-х гг.

О ходе вывозки хлеба из глубинки на пристанционный пункт станции Мантурово.

Отметить, что установленный план вывозки хлеба из глубинных пунктов района на пристанционный пункт ст. Мантурово выполняется крайне неудовлетворительно.

По состоянию на 14 декабря 1946 года из установленного плана вывозки хлеба автотранспортом 200 – вывезено всего 25 тонн. [...]

Наряду с этим крайне плохо вывозится хлеб из глубинки живым тяглом. А отдельные сельсоветы – Соловьевский, Родинский, Барановицкий – за последнее время совершенно прекратили вывозку.

Такое положение с вывозкой хлеба из глубинки на пристанционный пункт Мантурово в дальнейшем терпимым быть не может. В целях исправления создавшегося положения и учитывая, что район находится в зависимости в снабжении хлебом от вывозки хлеба из глубинки Чрезвычайная тройка решила:

1. Указать руководителям организации РПС тов. Чеченковой, колхоз «Путь крестьянина» тов. Вьюгину и особенно директору МТС тов. Короткову на их безответственное отношение к выполнению плана вывозки автотранспортом и потребовать от них немедленно принять решительные меры к выполнению

установленного плана вывозки хлеба.

2. Привлечь на вывозку хлеба из глубинки имеющийся автотранспорт ОРСа леспромпхоза – 1 машину и Маслопрома – 1 машину.

3. Обязать директора МТС тов. Короткова, пред. РПС Чеченкову, пред. колхоза «Путь крестьянина» тов. Вьюгина, ОРС ЛПХ тов. Зорина, Маслопром тов. Яблокова. Обеспечить вывозку хлеба из глубинки на ст. Мантурово с заданием на автомашину по 20 тонн в срок до 1 января 1947 года.

4. Предупредить указанных руководителей организаций о строжайшей ответственности за выполнение установленного плана, и виновные в невыполнении настоящего решения будут привлечены к уголовной ответственности.

5. Потребовать от пред. исполкомов сельских советов немедленно принять решительные меры к вывозке хлеба из глубинки, закрепить на вывозку хлеба и категорически запретить использование транспортных бригад на другие цели, не связанные с вывозкой хлеба, одновременно предупредить, что виновные в срыве выполнения установленного задания будут сурово наказаны.

Председатель чрезвычайной тройки  
Председатель исполкома райсовета  
Г. Волков

Начальник РО МВД Козырев

Члены:

Секретарь РК ВКП(б) Чистяков

ГАКО, р.2886, оп.3, д.10, л.6 – 6об.

**Решение №4  
Межевской районной чрезвычайной  
полномочной противозидемической  
комиссии «О ликвидации и  
предупреждении сыпного тифа»**

7 января 1945 года

В целях ликвидации очагов сыпного тифа и предупреждения повышения заболеваемости в осенне-зимний период 1944 – 45 годов. Районная чрезвычайная полномочная противозидемическая комиссия решила:

1. Обязать председателей исполкомов сельсоветов, директоров леспромпхозов, начальников лесоучастков – Петушихинский-Богомолова, Родинский-Клочкова, подсобное хозяйство ШОХРа – Соколова, райкомхоз – Смирнова, директор МТС – Короткова, председателя химзавода – Тихомирова, управляющего промкомбинатом – Кузнецова:

а) подготовить к осенне-зимнему сезону бараки, общежития и коммунальные квартиры, создать запасы топлива и обеспечить работу общественных бань, дезокамер в райцентре, участках и лесоразработках;

б) обеспечить наведение санитарного порядка в общежитиях рабочих и в школах как средних, так и неполносредних и начальных, в детдомах, и организовать систематическую санобработку проживающих в них, особенно прибытие нового контингента;

в) в каждом случае массового прибытия или отправки групп населения (эва-

куированного, мобилизованного, за-  
вербованного на переселение и т.д.).  
Заблаговременно рассмотреть план рас-  
селения и необходимых санитарно-  
профилактических мероприятий;

г) обеспечить выделение заезжих до-  
мов в населенный пункт уполномочен-  
ных по трактам с интенсивно передви-  
гающимся населением. Оборудовать  
при заезжих домах бани и дезокамеры,  
которые обеспечить бесперебойной ра-  
ботой;

д) закончить к 1 октября с.г. строи-  
тельство простейших дезокамер и заго-  
товить для них топливо;

е) обеспечить своевременное предос-  
тавление транспорта для госпитализа-  
ции лихорадящих больных, переброски  
эпидемиологических отрядов внутри  
района по первому сигналу;

ж) выделить в каждом колхозе в по-  
мощь мед. работникам санитарных  
уполномоченных из расчета на одного  
15 – 20 домов, на которых возложить  
обязанность сигнализировать о заболе-  
ваемости и оказывать содействие в гос-  
питализации;

з) создать при райпотребсоюзах запасы  
хозяйственного мыла для санобработ-  
ки и для выдачи населению неблаго-  
получных по заболеваемости в количе-  
стве 200 кг;

и) потребовать от заведующих рай-  
здравом и больницы и медпунктов особо-  
го внимания и улучшения качества ра-  
боты, полной госпитализации всех тем-  
пературирующих и последующей тщатель-  
ной санобработки.

2. Обязать председателей исполкомов,  
сельсоветов заготовить топливо для за-  
езжих изб и общественных бань и сан-  
пропускников и дезокамер запасом не  
меньше, как на три месяца.

3. Обязать зав. райздравом т. Потапо-  
ву и гл. врача райбольницы т. Воронцо-  
ву и врача участка Никольской больни-  
цы Лазареву, и врача участка Высоко-  
вской больницы т. Яковлеву, и всех за-  
ведующих медпунктов, имеющих на  
территории Межевского района:

а) в течение августа-сентября держать  
под особо строгим контролем проводи-  
мую в районе профилактическую рабо-  
ту по сыпному тифу;

б) создать необходимый резервный  
фонд мягкого инвентаря и медикаментов  
на случай развертывания временных  
инфекционных коек;

в) обеспечить 100% госпитализацию  
лихорадящих больных;

г) обеспечить подготовку к зиме ин-  
фекционного отделения;

д) обеспечить медикосанитарное об-  
служивание передвигающих групп насе-  
ления (эвакуированных, переселенцев);

е) обследовать силами госсанинспек-  
ции санитарное состояние на всех про-  
мышленных, коммунальных, школь-  
ных, пищевых объектах и предприя-  
тиях, общежитиях сезонных и кадровых  
рабочих. Потребовать от хозяйствен-  
ников, директоров школ и начальников  
их подготовки к зиме к 1 октября [...].

4. Обязать районный коммунальный  
отдел обеспечить топливом бесперебой-  
ную работу коммунальной бани и ста-  
ционарного санитарного пропускника  
и дома колхозника к 1 октября с.г.

5. Поручить начальнику районного  
управления НКВД т. Голубеву устано-  
вить строгий контроль за проведением  
санитарной обработки контингентов,  
принадлежащих отправка, а также всех  
поступающих в КПЗ, лагеря и др. места  
заключения, организовав при них соб-  
ственные бани с дезокамерами.

6. Контроль за выполнением данного  
решения возложить на госсанинспек-  
цию Межевского района.

*Председатель районной чрезвычайной  
полномочной противозидемической ко-  
миссии Цыгулев.*

ГАКО, р. 2886, оп. 3, д. 8, л. 2 – 2об.

## НЕЙСКИЙ РАЙОН

Нейский район расположен в цент-  
ральной части Костромской области.  
Его площадь составляет 2,65 тыс. кв. км,  
население – 7,4 тыс. человек.

Нейский район образован в 1929 году  
в составе Костромского округа Иванов-  
ской промышленной области из сельсо-  
ветов Кужбальского района, Манту-  
ровского района, селений Солтановс-  
кой волости Макарьевского уезда. В  
1934 году из Нейского района в Манту-  
ровский переданы Стрелицкий и Ива-  
ново-Мантуровский сельсоветы, в 1935  
году Елкинский и Погосинский сельсо-  
веты Макарьевского района были пере-  
даны в Нейский район. В 1936 году Ней-  
ский район вошел в состав Ярославской  
области, в 1944 году – в Костромскую  
область. В 1958 году из Макарьевского в  
Нейский район был передан Обелевский  
сельсовет, в 1959 году из Парфеньевско-  
го района – Гавринский сельсовет, в  
1961 году из Парфеньевского района – п.  
Липовка. В 1963 году на территории  
Нейского и Парфеньевского районов  
был создан Нейский сельский район, в  
1965 году Нейский район восстановлен  
на прежней территории и с прежним  
названием.

Центр Нейского района – г. Нея.

Основные отрасли народного хозяй-  
ства: лесная, заготовка и обработка дре-  
весины, производство и переработка  
сельхозпродукции.

На 1 января 1999 г. в Нейском районе  
было 7 фермерских хозяйств, 23 школы,  
в т. ч. 4 начальных, 9 основных, 9 сред-  
них, 12 дошкольных учреждений, музы-  
кальная и художественная школы,  
профтехучилище, 20 учреждений клуб-  
ного типа, 17 библиотек, молодежный  
центр, краеведческий музей, работал ан-  
самбль «Родничок». Лечебная сеть рай-  
она представлена 4 больницами, 5 поли-  
клиниками, 14 фельдшерско-акушерски-  
ми пунктами.

*Лит.: СУ. 1929. №44, см. 467, 1936. №12, см. 73, Ве-  
домости ВС РСФСР. 1963. №5, см. 83, 1965. №3, см. 43.*

### **Из протоколов заседаний исполнительного комитета Нейского поселкового совета**

*30 января 1945 года*

1. Слушали: Доклад тов. Дребезгова  
об очистке от снежных заносов.

Начальник пожарного депо тов. Бол-  
дырев предлагает иметь в депо регуляр-  
ный конский ход в случае возникнове-  
ния пожаров. Учреждения не выполня-  
ют возложенных обязательств о дежур-  
ствах в депо.

Предлагается собрать уличных стар-  
ост и поставить их в известность об  
очистке улиц и взять их под свой кон-  
троль.

Тов. Груздева, зав. райкомхозом, пред-  
лагает обязать уличных старост для вы-

полнения задания по очистке улиц, и в  
случае невыполнения составлять акт и на  
виновных накладывать штраф.

Постановили: Обязать каждого домо-  
владельца производить очистку дороги  
у своего дома. Обязать уличных старост  
ежедневно проверять ход очистки до-  
рог и тротуаров. Контроль за выполне-  
нием настоящего решения возложить  
на органы пожарной охраны, НКВД и  
милицию. [...]

*Председатель поссовета Дребезгов*

ГАКО, р. 680, оп. 1, д. 736, л. 2.

*26 апреля 1945 года*

Об озеленении поселка на 1945 год.

Исполком поселкового совета поста-  
новил: 1. Произвести озеленение посел-  
ка Нея в мае месяце 1945 года породами  
лиственного леса, тополями, березой.  
Привлечь к данной работе домовладель-  
цев, временных жильцов и работников  
учреждений. Рассадить саженцев 4.500  
штук. [...]

3. Посадку произвести против каждо-  
го дома не менее 5 саженцев. [...]

5. Обязать лесхоз выделить 4.000 поса-  
дочного березняка и тополей 500 штук.

6. Озеленение по Советской улице  
произвести тополями. [...]

8. За невыполнение данного решения  
и нарушения в охране озеленения ви-  
новные привлекаются к ответственнос-  
ти. [...]

*Председатель поссовета Дребезгов*

ГАКО, р. 680, оп. 1, д. 736, л. 16.



**Из протокола 19-й сессии Нейского районного Совета депутатов трудящихся**

15 апреля 1946 года

Смирнов Г.И. (уполномоченный Министрства заготовок по району): 19 марта 1946 года Советом Министров принят закон о заготовках. В этом году мы должны заготовить молока на 400 тонн больше. Этот новый закон вносит ряд изменений в сторону повышения норм. Колхозные хозяйства будут платить молока по 230 литров. Все подсобные хозяйства будут облагаться молоком, а также и жители городов и рабочих поселков. [...]

Скот в заготовки сдается истощенный, в чем колхоз много теряет. Мы имеем задолженность по мясозаготовкам за 21 колхозом. [...]



Маслозавод в д. Мормыш Нейского района, построен в 1933 г.

Жужиков А.В. (секретарь РК ВКП(б)): [...] У нас плохо обстоит дело с конским составом, и к имеющему относятся варварски. Имеется еще обезличка коня, за ездовыми не закреплены. Надо с сегодняшнего дня изменить отношение к коню, ни в коем случае не допускать обезлички коня, немедленно закрепить коня за ездовыми. [...]

Аккуратов В.А. (председатель райпотребсоюза): Работа потребкооперации крайне неудовлетворительна. Сейчас мы обсуждаем вопрос о том, как улучшить торговлю в мирное время в соответствии с пятилетним планом. По гарантированному снабжению мы сработали неплохо, а по гарантированному снабжению мы очень много недополучили. Молочной продукцией мы полностью закрытые учреждения не отоварили. [...] Плохо работали по товарам широкого потребления только лишь потому, что выпускаем товары плохо качества. [...]

Чистов А.М. (заведующий коммунальным отделом): Дети, находящиеся в детском №27, снабжаются со стороны райпотребсоюза плохо, также плохо снабжаются и одеждой, поэтому отдельные дети имеют старческий вид. [...] Есть у нас артель коопремонт, которая призвана обеспечить население кожаной обувью, но эта артель не может выработать ни одной пары кожаных са-

пог, у них нет ни одной пары подметок. [...]

ГАКО, р.680, оп.2, д.3, л.3, 6

**Из решений исполнительного комитета Нейского районного Совета депутатов трудящихся**

10 июня 1946 года

О состоянии районной больницы.

[...] Исполком райсовета отмечает, что внутренне состояние районной больницы крайне неудовлетворительно [...]. В палатах, коридоре и других подсобных комнатах значительное количество штукатурки со стен и потолков обвалилось. Из-за неисправности печей и применения для освещения коптилок палаты, где лежат больные, подернуты копытью. Во многих окнах стекла разбиты или совершенно отсутствуют. [...] Больница имеет острый недостаток в нательном белье и постельных принадлежностях. [...] Кухонной и столовой посуды совершенно в больнице не имеется. [...]

ГАКО, р.680, оп.2, д.19, л.26.

10 июня 1946 года

О создании комиссии по приемке американских вещей (подарков), поступивших в отдел государственного обеспечения для семей погибших воинов в Отечественной войне.

Исполнительный комитет решает: Для приемки американских вещей (подарков) создать комиссию в составе: Лебедев И.С. – зав. отделом гособеспечения, Зарубин С.В. – зам. пред. исполкома, Шутов К.И. – зам. пред. исполкома, Попелов В.Г. – зав. военного отдела РК ВКП(б), Усердина А.А. – зав. районом.

ГАКО, р.680, оп.2, д.19, л.91.

**БАЗАНОВ ВАСИЛИЙ ГРИГОРЬЕВИЧ (1911 – 1981) – литературовед.**

Сын крестьянина села Вожерово Кологривского уезда, ныне Нейского района. Выпускник Галичской школы второй ступени (1928) и педагогического факультета Горьковского университета (1931). Кандидат (1934) и доктор (1948) филологических наук. Заведующий кафедрой литературы Карело-Финского университета (1934 – 1945) и отделом литературы Карельского филиала Академии наук СССР (1948 – 1953). Член - корреспондент Академии наук СССР (1962). Директор Института русской литературы Академии наук СССР (1965 – 1975). Главный ре-

дактор журнала «Русская литература» (1958 – 1968).

Соч.: Карелия в художественной литературе. Петрозаводск, 1940; Из литературной полемики 60-х годов. Петрозаводск, 1941; Былины о Красной Армии. Б.м., 1943; Поэзия Печоры. Сыктывкар, 1943; Карельские поэмы Федора Глинки. Петрозаводск, 1945; Вольное общество любителей российской словесности. Петрозаводск, 1949; В.Ф. Раевский. Новые материалы. М. – Л., 1949; Поэтическое наследие Федора Глинки. Петрозаводск, 1950; Поэты – декабристы. М. – Л., 1950; Очерки декабристской литературы. М., 1953; Карелия в русской литературе и фольклористике XIX века. Петрозаводск, 1955; Очерки декабристской литературы. М. – Л., 1961; Русская народная бытовая лирика. М. – Л., 1962; Ученая республика. М. – Л., 1964; Поэзия русского Севера. Петрозаводск, 1981; Сергей Есенин и крестьянская Россия. Л., 1982; С родного берега. О поэзии Н. Клюева. Л., 1990.

Лит.: Большая советская энциклопедия. М., 1970. Т. 2. С. 522; Краткая литературная энциклопедия. М., 1962. Т. 1. Стб. 398; Российская академия наук. Персональный состав. М., 1999. Кн. 2. С. 274; Некролог // Русский фольклор. 1981. Л., 1981. Т. 21. С. 223 – 226.

**ШАБАНОВ АЛЕКСАНДР НИКОЛАЕВИЧ (1904 – 1982) – хирург.**

Сын крестьянина деревни Сивцево Кологривского уезда, ныне Нейского района. Выпускник медицинского факультета 1-го МГУ (1929). Кандидат (1944) и доктор (1952) медицинских наук. Начальник Главного управления медицинскими учебными заведениями Наркомздрава СССР (1937 – 1947). Заместитель (1947) и первый заместитель (1951 – 1953) Министра здравоохранения СССР. Главный врач Московской городской больницы имени С.П. Боткина (1953 – 1961). Заведующий кафедрой общей хирургии санитарно-гигиенического факультета 1-го Московского медицинского института (1961 – 1979). Заслуженный деятель науки РСФСР (1966). Член - корреспондент Академии медицинских наук СССР (1969). Главный редактор журнала «Советская медицина». Автор свыше 250 статей и монографий.

Соч.: Облитерирующий эндартериит. М., 1952; Атлас шеечных и вертельных переломов бедра и их оперативное лечение. М., 1966 (соавтор); А.В. Мартынов (1868 – 1934). М., 1971; Атлас переломов лодыжки и их лечение. М., 1972 (соавтор); Краткая медицинская энциклопедия. М., 1972 – 1974 (отв. ред.); Оперативная хирургия. Атлас. М., 1977 (соавтор); Патогенез и лечение облитерирующего эндартериита. М., 1983 (соавтор).

Лит.: Большая медицинская энциклопедия. М., 1974. Т. 27. С. 361; А.Н. Шабанов // Хирургия. 1974, № 5. С. 11; Некролог // Медицинская газета, 17.12.1982. № 101; Советская медицина, 1983, № 4, С. 123 – 124; Хирургия, 1983, № 2. С. 115; Рябцев В.Г., Котельников В.П. А.Н. Шабанов // Советская медицина, 1983, № 4. С. 123 – 124.

# НЕРЕХТСКИЙ РАЙОН

Нерехтский район, расположенный на юге Костромской области, в настоящее время граничит с Ивановской и Ярославской областями. Площадь его составляет 1,6 тыс. кв. км, население – 14,5 тыс. человек.

Нерехтский район был образован одним из первых во время районирования Костромской губернии в 1928 году из Митинской, Тетеринской и Федоровской волостей Нерехтского уезда. В 1929 году с присоединением части населенных пунктов упраздненного Арменского района вошел в состав Костромского округа Ивановской промышленной области. Тогда же несколько деревень из Нерехтского были переданы в Гаврилово-Ямский район Ярославского округа. В 1931 г. хутор Аминевский и селение Пахирево из Середского района Ивановской промышленной области пере-

В 1964 году Нерехтский сельский район с центром в Нерехте получил самостоятельность, с 1965 года восстановлен с прежним названием.

Центр Нерехтского района – город Нерехта.

К основным отраслям хозяйства можно отнести мясомолочное животноводство, льноводство, растениеводство и переработка сельхозпродукции, машиностроение и производство строительных материалов. По статистике, на рубеже двух тысячелетий в Нерехтском районе насчитывалось 15 сельхозпредприятий с разными формами собственности и 61 фермерское хозяйство, 18 муниципальных школ, в т.ч. 9 общеобразовательных, 5 основных, 4 начальных, Ковалевский детский дом, областной детский санаторий, Космынинская школа искусств с 2 филиалами, 18



Птичница София Новожилова в птичнике №3 Нерехтской межколхозной птицефабрики. Фото 1963 г.

шли в Нерехтский район, а годом позже сюда вошла часть территории Заволжского, Ярославского и Комсомольского районов. В 1933 году Ананьинский сельсовет, а в 1935 Высоцкий, Лютовский и Сеславинский сельсоветы были переданы в Ярославский район, Орешковский сельсовет вошел в Большесольский район, Авдотьинский сельсовет – в Костромской район.

В 1936 году Нерехтский район вошел в состав Ярославской области, в 1944 году – в Костромскую область. Тогда же во вновь образованный Бурмакинский район были переданы Бурмакинский, Кувакинский, Левинский, Никольский, Островский, Радюкинский, Рождественский, Якушевский сельсоветы. С 1959 по 1962 годы Нерехтский район подчинялся городу Нерехте, а в 1963 году вошел в состав Костромского сельского района.

домов культуры, 3 сельских клуба, 23 библиотеки, передвижной организационно-методический центр с народной кинофотостудией, передвижной центр по киновидеообслуживанию.

Лит.: СУ. 1928. №120, ст. 751, 1929. №44, ст. 468, 1932. №11, ст. 54. Ведомости ВС СССР. 1944. №18, Ведомости ВС РСФСР. 1959. №17, 1962. №17, 1963. №5, ст. 83, 1965. №3, ст. 43. Край Костромской. События и даты. Рекомендательный библиографический указатель литературы. Кострома, 1992, 1994, 1997-1999.

## НОМЕРНОЙ ЗАВОД ВОЗЛЕ АКУЛИХИ

Архивные документы так называемой «бывшей секретки», открытые для доступа исследователей в начале 90-х годов прошлого века, предоставляют возможность включить в список предпри-

ятий высокого ранга, территориально связанных с Нерехтским районом, завод № 533 Министерства сельскохозяйственного машиностроения. Из помещенных ниже копий и выписок из этих рассекреченных документов с некоторым трудом можно «вынуть» информацию о местонахождении завода, о предполагаемой продукции, им выпускаемой. Из-за отсутствия других документальных источников трудно проследить историю этого завода более раннюю или более позднюю. Приписанный к Министерству сельскохозяйственного машиностроения, завод под № 533, вероятнее всего, был построен в военное время в качестве оборонного предприятия, поскольку в документах 1949-1950 годов речь идет уже о расширении его площадей. Необходимость расширения площадей объясняется «невозможностью разместить взрывоопасные объекты» на существующей недостаточной площади завода.

**Письмо директора завода № 533 правлению колхоза им. Сталина Ваневского сельсовета Нерехтского района**

23 февраля 1949 года

Завод № 533 МСХМ<sup>1</sup> настоящим просит передать в постоянное пользование заводу для производственных целей участок земли, расположенный южнее территории завода в границах от ограждения завода до р. Бачевка, общей площадью 8,5 га.

**Выписка из постановления общего собрания членов сельхозартели им. Сталина Ваневского сельсовета**

22 февраля 1949 года

Присутствовали: 52 члена из 73. Слушали: доклад председателя колхоза тов. Груданова об отводе земли от колхоза заводу № 533, площадь 8,5 га.

Постановили: принимая во внимание, что земельные площади общественной земли колхоза, расположенные за ручьем Бачевка, представляют для колхоза некоторые неудобства в ее использовании и, учитывая потребность в ней со стороны завода, согласиться передать заводу № 533 в постоянное пользование площадь, равную 8,5 га, расположенную за ручьем Бачевка и за границей усадьбы деревни Акулихи, в том числе: пахотной земли 5,7 га, дороги 1,05 га, сенокоса 1,75 га. Установить границу по ручью. На передаваемой земле никаких построек у колхоза нет. На пашне в 1948 году был посев яровых зерновых (овес). А потому какого-либо возмещения колхозу не требовать.

*Постановление единогласное.  
Председатель Н.С. Груданов  
Секретарь А.И. Груданов*



**Письмо исполкома Костромского облсовета начальнику управления сельского хозяйства**

14 июля 1950 года

Секретно

Распоряжением Совета министров СССР от 29 июня 1950 года заводу № 533 отводится в постоянное пользование земельный участок от колхоза им. Сталина Нерехтского района, площадью 8,5 га с оплатой колхозу расходов, связанных с отводом земли за счет Министерства сельскохозяйственного машиностроения.

Председатель исполкома Облсовета  
В. Еришов

Копия письма директора завода № 533 в Костромское областное управление сельского хозяйства  
Совершенно секретно.

По запросу областного управления сельского хозяйства от 03.03.1949 вторично сообщаем дополнительные сведения для оформления отвода земельного участка площадью 8,5 га заводу № 533 МСХМ, согласно решению Нерехтского исполкома райсовета №5 от 23.02.1949 для строительства цехов специального назначения.

1. Согласно постановлению Совета Министров Союза ССР и приказу Министерства сельскохозяйственного ма-

шину, высланной Вам с нашим письмом от 21 марта 1949 года.

2. На испрашиваемой площади неиспользованных затрат нет, о чем указано в протоколе колхозного собрания от 22 февраля 1949 года, приложенного к делу. Копию постановления Совета Министров СССР и приказа МСХМ выслать не можем, т.к. снятие копий с совершенно секретных документов запрещается.

Направляя Вам эти данные, просим ускорить решение вопроса об отводе дополнительного земельного участка, необходимого для строительства объектов специального назначения, т.к. эти объекты включены в титульный список капитальных работ на 1950 год.

Копия отпечатана в 1 экз. только адресу.

Директор завода № 533 Иванов

**Заключение Костромского областного управления сельского хозяйства по вопросу отвода земли из землепользования колхоза им. Сталина Нерехтского района для производственных нужд завода № 533**

На основании постановления Совета Министров СССР о реконструкции и расширении завода № 533 директор указанного завода ходатайствует о выделении земельного участка площадью 8,5 га.

Расчеты на испрашиваемую площадь

приложены в особом деле. Всего пахотных земель в колхозе 308,45 га, сенокоса 164,99 га, выгона 79,3 га.

Намеченная площадь к отводу, 8,5 га, выделяется из следующих угодий: пашни 5,7 га, сенокоса 1,75 га, и прочих 1,05 га.

В связи с отводом земли заводу в колхозе необходимо произвести перемещение 1 и 11 поля полевого севооборота. Стоимость этой работы выражается примерно в сумме 280 рублей.

Передача указанного участка земли на хозяйственную деятельность колхоза не отразится отрицательно.

Учитывая изложенное, выделение земельного участка площадью 8,5 га из земель колхоза им. Сталина для производственных нужд завода № 533 областное управление сельского хозяйства считает возможным.

Начальник областного управления сельского хозяйства Невежин  
Начальник управления землеустройства и севооборота Стругов

ГАКО, р.2755, оп.1, д.26, л.2 - 11.

**ПРИМЕЧАНИЯ:**

1. МСХМ - Министерство сельскохозяйственного машиностроения

**БЕЛЯЕВ ДМИТРИЙ КОНСТАНТИНОВИЧ (1917 - 1985) - биолог.**

Сын священника села Протасово Нерехтского уезда, ныне района. Выпускник Хомутовской сельской школы (1927) и зоотехнического факультета Ивановского сельскохозяйственного института (1938). Научный сотрудник (1939) и заместитель директора (1958) Научно-исследовательского института пушного звероводства и пантового оленеводства Министерства сельского хозяйства РСФСР. Участник Великой Отечественной войны. Кандидат биологических наук (1946). Директор Института цитологии и генетики Сибирского отделения Академии наук СССР (1959 - 1985) и заведующий кафедрой генетики и цитологии Новосибирского государственного университета (1962 - 1985). Действительный член Академии наук СССР (1972). Председатель научного совета по проблемам генетики и селекции Академии наук СССР (1968). Председатель Международной ассоциации генетических обществ (1978). Лауреат премии имени Н.И. Вавилова Академии наук СССР (1982) и золотой медали «За заслуги перед наукой и человечеством» Академии наук ЧССР (1982). Почетный член Американского генетического общества.

Соч.: Генетика изоферментов. М., 1977; Проблемы экспериментальной биологии. М., 1977; Генетика количественных признаков сельскохозяйственных растений. М., 1978; Выдающиеся советские генетики. М., 1980 (ред.);

Лит.: Большая советская энциклопедия. М., 1970. Т. 3. С. 188; Большая медицинская энциклопедия. М., 1975. Т. 2. С. 34; Украинская советская энциклопедия. Киев, 1978. Т. 1. С. 424; Российская академия наук. Персональный состав. М., 1999. Кн. 2. С. 133; Бабий Т.П. и др. Биологи. Биографический справочник. Киев, 1984. С. 56; Рувинский А.О. Лидер // Природа, 1988, № 4. С. 84 - 92; Некролог // Генетика, 1986, № 3. С. 543 - 544; Природа, 1986, № 1. С. 92 - 93.

**РЕДЬКИН АНДРЕЙ МИХАЙЛОВИЧ (1900 - 1963) - государственный деятель.**

Уроженец станции Космынино Нерехтского уезда, ныне района. Сын железнодорожного служащего. Выпускник Костромского промышленно-технического училища (1921) и кораблестроительных отделений Военно-морского училища имени М.В. Фрунзе (1926) и Военно-морской академии имени К.Е. Ворошилова (1931). Заместитель народного комиссара (1939) и министра (1946) судостроительной промышленности СССР. Министр судостроительной промышленности СССР (1956). Заместитель начальника (1957) и начальник (1959) Государственной приемки кораблей. Инженер-контр-адмирал (1944). Член КПСС (1927).

Лит.: Лурье В.М. Адмиралы и генералы Военно-морского флота в период Великой Отечественной войны и советско-японской войны (1941 - 1945). СПб., 2001. С. 185; Некролог // Известия, 23.04.1963.



Юннаты Ковалевской средней школы Нерехтского района.

Фото 1950-х гг.

шиностроения завод должен быть реконструирован и расширен для увеличения выпуска оборонной продукции.

На существующей площади завода разместить взрывоопасные объекты невозможно, так как расстояние до цехов, до районной электроподстанции и селения Акулиха меньше минимально допустимого. Указанные цеха могут размещаться от упомянутых объектов и населенных пунктов на расстоянии 300 метров, и от ограждения завода должна быть установлена охранная зона не менее 150 метров.

Указанные обстоятельства требуют соответствующего размещения объектов спецназначения, как показано на схеме расширения территории к югу от



## ОКТАБРЬСКИЙ РАЙОН

Октябрьский район находится на северо-востоке Костромской области, граничит с Кировской областью. Его площадь составляет 1,7 тыс. кв. км, население – 7,1 тыс. человек.

Октябрьский район образован в 1966 году в составе Костромской области из

Власовского, Забегаевского, Луптюжского, Покровского, Сивцовского, Соловецкого, Стариковского сельсоветов Вохомского района.

Центр Октябрьского района – с. Богоярово.

Основные отрасли хозяйства: лесозаготовительная, производство и переработка сельхозпродукции.

На 1 января 1999 г. в районе было 12 коллективных сельхозпредприятий, 10 школ, в т. ч. 3 начальных, 2 основных, 5 средних, 12 детских дошкольных учреждений, дом творчества юных, 2 больницы, 2 поликлиники, 9 фельдшерско-акушерских пункта.

Лит.: Ведомости ВС РСФСР. 1966. №52.

## ОРЕХОВСКИЙ РАЙОН

Ореховский район образован в 1941 году в составе Ярославской области из Воздвиженского, Елегинского, Коньгинского, Котельского, Плещеевского, Пилятинского, Рождественского, Романцевского, Троицкого, Трубинского

сельсоветов Буйского р-на и Вознесенского, Заречного, Дорковского, Кабановского, Костомского, Кузьминского, Мишковского, Нагатинского, Нижне-Березовского, Нольского, Ожегинского, Олешского, Павловского, Русаковского,

Рябинковского сельсоветов Галичского района. В 1944 году Ореховский район вошел в состав Костромской области. В 1959 году был упразднен, территория передана в Буйский и Галичский районы.

Лит.: Ведомости ВС СССР. 1941. №19.20; Ведомости ВС РСФСР. 1959. №27. ст. 453.

## ПАВИНСКИЙ РАЙОН

Павинский район расположен на северо-востоке Костромской области, граничит с Вологодской областью. Его площадь составляет 1,6 тыс. кв. км, население – 7,4 тыс. человек.

Павинский район образован в 1935 году в составе Северного края из Леденгского, Ивановского, Медведицкого, Носковского, Павинского, Петропавловского, Шаймского, Шуботского сельсоветов Вохомского района, Калиновского, Петряевского, Переселенческого сельсоветов. В 1937 году вошел в состав Вологодской области, в 1944 – в Костромскую область. В 1957 году территория Калиновского сельсовета Павинского района передана в Пыщугский район, в 1960 году Переселенческий сельсовет передан в Никольский район Вологодской области. В 1963 году территория района вошла в состав Пыщугского сельского района, в 1966 году Павинский район образован вновь из Леденгского, Медведицкого, Павинского, Петропавловского, Шаймского сельсоветов Пыщугского района. В 1973 году в Павинский район передана территория Крутогорского сельсовета Вохомского района.

Центр Павинского района – с. Павино.

Основные отрасли хозяйства: заготовка и переработка древесины, производство (преобладает льноводство и молочное животноводство) и переработка сельхозпродукции.

На 1 января 1999 г. в Павинском районе было 8 колхозов, 3 ТОО, 20 фермерских хозяйств, 11 школ, 11 дошкольных учреждений, детская школа искусств, центр культуры и досуга, 9 домов культуры, 7 сельских клубов, центральная библиотека и 9 филиалов, центр кино-видеообслуживания, муниципальный музей, работает фольклорный коллектив «Заирыш», больница, поликлиника, 11 фельдшерско-акушерский пункт.

Территория Павинского района издавна тяготела к Вологодскому краю. Население занималось плотничьим, столярным, кузнечным, горшечным, сапожным, гончарным промыслом, пчеловодством, выделкой овчин. Главное богатство района – лес, много ягод и грибов, лекарственных трав, в озерах и прудах – значительны рыбные запасы.

Лит.: СЗ. 1937. №63. ст. 276. Ведомости ВС РСФСР. 1963. №5. ст. 83. 1966. №52. Справочник по административно-территориальному делению Костромской области (1917-1973). ГАКО.

### Из газеты «Колхозный клич»

#### Дрова Ленинграду

В сентябре сего года по инициативе обкома союза леса и сплава был проведен воскресник на лесопунктах под лозунгом «Дадим сверх плана дрова рабочим героического Ленинграда». Всего в воскреснике участвовало 154 человека, которые заготовили 378 и вывезли 126 кубометров.

Особо отличились в проведении вос-



В сельпо. Фото 1957 г.

кресника коллективы Кортюгского, Пеномского и Павинского лесопунктов. Хорошо работал в день воскресника член партии Г.И. Резунов, он на одной лошади вывез за день 16 кубометров, В.А. Боброва за день заготовила 5 кубометров древесины.

Коллектив Павинского лесопункта в количестве 17 человек в день воскресника вывез по круглолежневой дороге на себе 61 кубометр.

*В. Головкин*

*21 сентября 1944 года*

### **Обучают крупный рогатый скот**

Для быстрого и успешного проведения весеннего сева колхозы Носковско-го сельсовета обучают крупный рогатый скот. В колхозе «Гигант» обучено 30 голов крупного рогатого скота. В этом колхозе и в прошлую весну было использовано на севе большое количество крупного рогатого скота, благодаря чему колхоз успешно справился с севом.

*Жуйкова*

*2 февраля 1945 года*

### **Стрелковые соревнования в школах**

Одним из видов спорта, развивающего ловкость, меткость и сноровку, является стрелковый спорт. С целью массового развития стрелкового спорта среди учащихся по стрельбе из малокалиберного оружия и выявления лучших командных и индивидуальных достижений постановлением ЦК ВЛКСМ с 25 октября по 9 ноября сего года проводятся стрелковые соревнования учащихся школ.

В соревнование вовлекаются все пионеры и школьники в возрасте от 14 лет и старше, знающие материальную часть малокалиберного оружия и подготовленные для участия в соревновании. Задача директоров, преподавателей физкультуры средней и семилетних школ заключается в том, чтобы с первых дней включиться в активную подготовку к стрелковым соревнованиям, изучать материальную часть малокалиберной винтовки, построить тир, вести повседневную разъяснительную работу среди учащихся о значении стрелковых соревнований и добиться полного участия пионеров и школьников в состязании.

Задача секретарей комсомольских организаций, старших пионервожатых, каждого комсомольца и пионера – деятельно готовиться к предстоящим соревнованиям, вести за собой всю молодежь, борясь за первенство своей школы.

*К. Телушкина*

*3 октября 1947 года*

### **Ученики собирают золу**

Учащиеся Кладовиченской начальной школы (зав. школой т. Савина А.И.) всегда активно участвуют в жизни колхозов. Они помогали колхозам «Смена», «Победа», «Красная звезда» в уборке урожая и терблении льна. Сейчас ребята этой школы собирают золу – помогают колхозам готовиться к севу.

Побеседовав с учениками о подготовке к севу, сборе удобрений, повышении урожая на родных полях, учителя Савина А.И. и Топорова А.Т. предложили им начать сбор золы в колхозах. Горячо откликнулись ребята на призыв учителей – за несколько дней они собрали и сдали бригадирам 190 пудов золы. Они ходили по баням, овинам, собирали золу из печей колхозников.

В колхозе «Красная звезда» двенадцать учеников собрали 72 пуда золы. Общее собрание колхоза отметило хорошую работу ребят и выделило для школы 50 килограммов ячневой крупы. Колхоз «Смена» выделил 300 кг овса и 500 руб. денег, колхоз «Победа» – 170 кг зерна и 1 кг шерсти.

Такие учащиеся, как Жеребцов Толя, Кузнецова Галя, Пономарева Аля, Руса-

– до 65 кг, средний – от 65 до 80 кг, тяжелый – 80 кг и больше.

Участники конкурса должны проделать два упражнения:

1. Вырвать двухпудовую гирию одной рукой.

2. Поднять с земли на грудь, а от груди на прямые руки любым способом одновременно две двухпудовые гири.

Чтобы получить оценку судьи, участник должен каждое упражнение сделать в легком весе 1 раз, в среднем – 2 раза и три в тяжелом. Победителем считается тот, кто сумеет в каждом упражнении сделать больше приемов. Соревнования проводятся в низовых коллективах до 22 февраля. 22 февраля проводится заключительное соревнование в районном Доме культуры. Победители командуются на областные состязания.

*Г. Швецов*

*14 февраля 1948 года*

### **Строят электростанции**

Большинство колхозов нашего района имеет на своей территории реки, которые вполне могут быть использованы для строительства электростанций, мельниц.

Колхоз «Сталинец» Шуботского сельсовета первый в районе приступил к строительству гидроэлектростанции. В настоящее время к строительству гидроэлектростанции приступили колхозы «1 Мая», «Красный бор» и имени Сталина Петропавловского сельсовета.

Колхозы «Страна советов» Леденгского сельсовета и «Стальной» Павинского сельсовета решили в этом году построить плотину с установками для обмолота зерновых, распиловки лесомате-

риалов, выработки дранки.

*В. Окулов*

*14 марта 1948 года*

### **96 яиц от кур**

Наряду с повседневной заботой по организации и комплектованию птицеферм в настоящий момент особое внимание необходимо обратить на сохранение имеющихся птиц на фермах.

Необходимо, чтобы птица на зимний период была полностью гарантирована от влияния сильных холодов и морозов.

В этих целях мы в своем колхозе приспособили для наших кур сухое и достаточно светлое помещение.

Для сохранения здоровья птицы существенное значение имеет чистота и сухость воздуха, поэтому помещение,

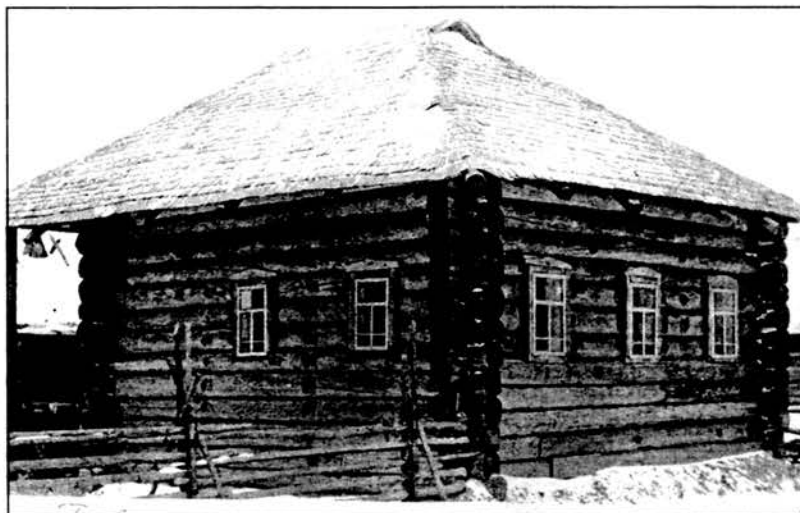

**Здание сепараторного отделения маслозавода в с. Павино. Фото 1948 г.**

нова Ира, Пашкин Веня, Ивкова Нюра, Подольская Лена, Гордеевы Валя и Аля собрали по 3-5 пудов золы каждый.

Работа учащихся и учителей Кладовиченской начальной школы должна послужить примером для всех школ района.

*И. Пашкин, председатель колхоза «Красная звезда» Павинского сельсовета*  
*5 февраля 1948 года*

### **Конкурс силачей**

В течение зимнего периода 1948 года по всему Советскому Союзу проводится конкурс силачей. Конкурс силачей проводится и в нашем районе. В этом конкурсе могут принимать участие все мужчины от 17 до 40 лет. Все участники делятся на 3 весовых группы: легкий вес



где живут наши куры, я проветриваю ежедневно.

На зиму птицу мы обеспечили необходимым количеством кормов.

Выполняя все эти необходимые условия в уходе за птицей, мы сумели добиться небольших, но хороших успехов. В нынешнем году от 14 кур – несу-

шек, от каждой получили 96 яиц при плане 60. Всего получено яиц 1.344 штуки. Конечно, это еще слабые сдвиги в поднятии продуктивности птицы по сравнению с теми возможностями, которые мы имеем. В будущем году мы постараемся сделать больше.

Я люблю птицу и горжусь доверием

колхозников. За получение высокой продуктивности кур я получила дополнительную оплату – 66 яиц. На награду за мой скромный труд я отвечаю еще большим трудолюбием.

*М. Боброва, птичница колхоза им. Кирова Калининского сельсовета  
28 ноября 1948 года*

## ПАЛКИНСКИЙ РАЙОН

Палкинский район образован в 1928 году в составе Костромской губернии из Пречистенской волости, Антроповского, Иконновского, Михеевского, Мызинского, Пуминовского, Шигоринского сельсоветов Курмовской волости, Олонинского, Савинского, Сатинского сельсоветов Сретенской волости Галичского уезда, Арсеньево-Слободского сельсовета и 7 населенных пунктов Тизяковского сельсовета Бушневской волости Чухломского уезда. В 1929 году вошел в состав Костромского округа Ивановской промышленной области, в том же году к Палкинскому району были при-

соединены селения упраздненного Игодовского района и Словинской волости Макарьевского уезда. В 1933 году 4 населенных пункта Семеновского района переданы в Палкинский район. В 1935 году из Палкинского района в Антроповский была передана территория Антроповского, Высоковского, Иконновского, Красниковского, Мало-Ивашевского, Мызинского, Понизовского, Филевского сельсоветов, а в Кадыйский район – территория Доронинского, Зарещкого, Ивановского 2 сельсоветов. В 1936 году Палкинский район вошел в состав Ярославской области, в 1944 году –

в Костромскую область. В 1959 году из упраздненного Антроповского района в Палкинский район передана территория Антроповского, Аксеновского, Бушневого, Извольского, Поярковского, Пуминовского, Табучевского сельсоветов, в том же году 5 населенных пунктов Васиковского сельсовета Парфеньевского района переданы в Николо-Каликинский сельсовет Палкинского района. В 1960 году п. Серапиониха передан из Палкинского в Нейский район. В 1963 году Палкинский район преобразован в Палкинский сельский район, в 1966 г. восстановлен с прежним названием и переименован в Антроповский район.

*Лит.: СУ.1928.№120,см.751, 1929.№44,см.468, 1935.№4,см.37, 1936.№12,см.73, Ведомости ВС РСФСР. 1959.№38, 1963.№5,см.83, 1966.№46.*

## ПАРФЕНЬЕВСКИЙ РАЙОН

Парфеньевский район расположен в центральной части Костромской области. Его площадь составляет 2,5 тыс. кв. км, население – 8,8 тыс. человек.

Парфеньевский район образован в 1928 году в составе Костромской губернии из Парфеньевской и Матвеевской волостей, Михалевского и Пасьменского сельсоветов Вожеговской волости Кологривского уезда, Каликинской волости и Татауровского сельсовета Введенской волости Чухломского уезда. В 1929 году Парфеньевский район вошел в состав Костромского округа Ивановской промышленной области. В 1935 году территория Аксеновского, Антроповского, Беликовского, Бордуновского, Гороховского, Еремеевского, Задоринского, Николо-Каликинского сельсоветов Парфеньевского района была передана в Антроповский район. В 1936 году Парфеньевский район вошел в состав Ярославской области, в 1944 году – в Костромскую область. В 1959 году в Парфеньевский район передана территория Васиковского, Задоринского, Крусановского сельсоветов упраздненного Антроповского района, из Парфеньевского района в Нейский был передан Гавринский сельсовет, в 1960 году из Парфеньевского района в Нейский перешел лесной поселок Липовка, а в 1961 году – п. Тотомица, Медвежка, Северный. В 1963 году территория Парфень-



**В.Г. Пургина – секретарь исполнительного комитета Парфеньевского районного Совета в 1954 г. Фото 1950-х гг.**

евского района вошла в Нейский сельский район, в 1965 году Парфеньевский район восстановлен в прежних границах и с прежним названием.

Центр Парфеньевского района – с. Парфеньево.

Основные отрасли хозяйства: заготовка древесины, производство и переработка сельхозпродукции.

На 1 января 1999 года в Парфеньевском районе было 7 сельхозкооперативов, совхоз «Ширский», 16 фермерских хозяйств, 11 школ, в т. ч. 1 начальная, 7 основных, 3 средних, 11 дошкольных учреждений, детская школа искусств, спортивная школа, центр досуга, 8 сельских домов культуры, клуб, 3 агиткультурбригады, народный театр, клуб «Ветеран», 2 центральные библиотеки, 9 сельских библиотек, литературно-художественный музей им. С.Н.Маркова, картинная галерея (открыта по инициативе и при непосредственном участии художника и местного уроженца П.Н.Ухова (1904)). В Парфеньевском районе действует первое в области литературное объединение, выпустившее 3 сборника, известен танцевальный коллектив «Светлана», лауреат областных фестивалей. Лечебная сеть района представлена 2 больницами, 2 поликлиниками, 16 фельдшерско-акушерскими пунктами.

*Лит.: СУ.1928.№120,см.751, 1929.№44,см.468, Ведомости ВС РСФСР. 1963.№5,см.83, 1965.№3,см.43; Край Костромской. События и даты. Рекомендательный библиографический указатель литературы. Кострома, 1993.*



**Из решений исполнительного комитета Парфеньевского районного Совета депутатов трудящихся**

*3 января 1945 года*

О заготовке верхушек продовольственного картофеля.

В целях обеспечения плана посадки картофеля в 1945 году в колхозах района и государственных предприятиях и учреждениях, подсобных хозяйств в соответствии с решением облисполкома от 27 декабря 1944 года исполком райсовета решает: обязать райзо в трехдневный срок довести до колхозов задания по срезке верхушек картофеля. Запретить предприятиям ОРСа и подсобных хозяйств РПС и Райпищепрому расходовать продовольственный картофель без срезки верхушек. Обязать сельсоветы и правления колхозов, директоров ОРСа и госучреждениям представлять ежемесячно на 1-е число сведения о заготовке верхушек картофеля и их хранении.

*Председатель исполкома райсовета Данилов*

ГАКО, р.675, оп.1, д.116, л.17.

*3 января 1945 года*

О закреплении колхозов по перевозке почты на 1945 год.

В соответствии с постановлением Государственного Комитета обороны от 20 августа 1941 года по вопросам платной трудгужповинности по перевозке и доставке почты исполком райсовета решает: перевозку почты по тракту Парфеньев – Никола-Полома возложить на следующие колхозы: а) колхоз «Новая жизнь» Парфеньевского сельсовета, б) колхоз «Красная Армия» Усть-Нейского сельсовета. Обязать вышеуказанных председателей колхозов выделить необходимый транспорт и лошадей для перевозки почты в установленные контрольные сроки. Обязать начальника отделения связи заключить с колхозами договоры о перевозке почты и обеспечить своевременную оплату.

*Председатель исполкома райсовета Данилов*

ГАКО, р.675, оп.1, д.116, л.44.

*16 января 1945 года*

О проведении районных лыжных соревнований колхозной молодежи.

На основании приказа Всесоюзного Комитета по делам физкультуры и спорта при Совнарком СССР и решения Костромского облсовета от 4 января 1945 года исполком райсовета решил: провести районное соревнование по лыжам колхозной молодежи 27 января 1945 года в посаде Парфеньеве с общим количеством участников 140 человек. [...] Обязать заведующую торговделом Чернышеву обеспечить питанием участни-

ков районного соревнования по лыжам на 1 день. [...]

*Председатель исполкома райсовета Данилов*

ГАКО, р.675, оп.1, д.116, л.53.

*20 марта 1945 года*

О расширении сети пошивочно-ремонтных мастерских при райпромкомбинате.

Исполком райсовета решает: Вследствие того, что имеющиеся мастерские в районе не удовлетворяют спрос населения по пошиву и реставрации одежды и белья, организовать от райпромкомбината при п. Парфеньеве ремонтно-пошивочную мастерскую не позднее 5 апреля 1945 года. [...]

*Председатель исполкома райсовета Данилов*

ГАКО, р.675, оп.1, д.116, л.60.

*29 июля 1945 года*

Слушали: Заявление зав. райздравотделом Шпунгина К.Л. об освобождении от работы в связи с его эвакуацией к месту жительства его семьи в г. Ленинград.

Исполком райсовета решает: Освободить Шпунгина К.Л. от должности зав. райздравотделом в связи с его отъездом в г. Ленинград с 5 июля 1945 года.

*Председатель исполкома райсовета Данилов*

ГАКО, р.675, оп.1, д.116, л.116.

*17 сентября 1945 года*

Об утверждении комиссии по борьбе с абортми.

На основании отношения облздравотдела от 7 сентября 1945 года о создании комиссий по борьбе с абортми исполком райсовета решает: Создать комиссию по борьбе с абортми и утвердить последнюю в количестве 4 человек.

*Председатель исполкома райсовета Трегуб*

ГАКО, р.675, оп.1, д.116, л.194.

*6 октября 1945 года*

О размещении вновь прибывающего спецконтингента в Парфеньевский район в систему Парфеньевского леспромхоза.

В связи с тем, что Парфеньевский леспромхоз, организованный вновь, в достаточном количестве жилищной в расположении приближенности к лесным массивам лесоразработок не имеет, а имеющиеся заняты ранее прибывшим спецконтингентом, в то же время в районе имеются деревни в районе лесозаготовок и дома пустуют, граждане которых проживают в городах, других районах и населенных пунктах, где уже имеют свои дома и квартиры, так что дома им принадлежат, но не используются по назначению несколько лет. Деревня За-

харово Н.-Ширского сельсовета – одна семья эвакуирована. Деревня Задорино, где проживает четыре семьи.

Исполком райсовета решает: В связи с прибывающим спецконтингентом использовать дома д. Захарово и Задорино [...].

Обязать председателя Н.-Ширского сельсовета тов. Шабанову взять под личный контроль здания данных деревень, а проживающим гражданам в данных деревнях предоставить жилплощадь в других населенных пунктах.

Дома данных деревень передать Парфеньевскому леспромхозу по акту, если нет хозяев, если же владельцы домов проживают поблизости, передачу произвести в присутствии последних с оплатой хозяину дома арендной платы за полезную площадь по ставкам сельской местности. [...]

*Председатель исполкома райсовета Трегуб*

ГАКО, р.675, оп.1, д.116, л.212.

*10 октября 1945 года*

О закрытии 46 детского дома.

Заслушав доклад заведующего Парфеньевским районо П.П. Петрова о закрытии 46 детского дома с контингентом воспитанников 30 человек: размещен в ветхих крестьянских избах, опасных в техническом отношении.

Исполком райсовета решает: Контингент воспитанников в количестве 30 человек влить в Ленинградский и 44 детские дома, а 46 детский дом закрыть. [...]

*Председатель исполкома райсовета Трегуб*

ГАКО, р.675, оп.1, д.116, л.214.

**МАРКОВ СЕРГЕЙ НИКОЛАЕВИЧ (1906 – 1979)** – писатель. Сын землеустроителя. Уроженец посада Парфеньева Кологривского уезда, ныне поселка Парфеньеве. Ученик Грязовецкого городского училища Вологодской губернии (1915 – 1917). Сотрудник акмолинской газеты «Красный вестник» (1924), новосибирской газеты «Советская Сибирь» (1926), архангельской газеты «Правда Севера» (1932) и др. Участник Великой Отечественной войны. Член Всесоюзного географического общества, Союза писателей СССР и др. Корреспондент «Ангары», «В мире книг», «Вокруг света», «Дружбы народов», «Журнала для всех», «Звезды», «Знамени», «Красной нови», «Литературного современника», «Молодой гвардии», «Москвы», «Науки и жизни», «Нашего современника», «Наших достижений», «Нового мира», «Огонька», «Октябрь», «Простора», «Сибирских огней», «Сибири», «Уральского следопыта», «Физкультуры и спорта», «Юности» и др. В Парфеньеве имеется его мемориальный музей (1987).

Соч.: Избранные произведения. М., 1980. Т. 1 – 2; Стихотворения. М., 1995.

Лит.: Антология русской советской поэзии. М., 1957. Т. 2. С. 761; Большая советская энциклопедия. М., 1974. Т. 15. С. 381; Краткая литературная энциклопедия. М., 1967. Т. 4. С. 626 – 627; Некролог // Литературная газета, 11. 04. 1979, № 15. С. 3; Литературная Россия, 13. 04. 1979, № 15. С. 22.

крае завершил ликвидацию неграмотности среди населения

Лит.: СУ. 1929. №44, ст. 467, Ведомости ВС РСФСР 1963 №5, ст. 83, 1965. №3, ст. 43, 1966. №52, Административно-территориальное деление и органы власти Нижегородского края - Горьковской области 1929-1979. Справочник. Горький, 1984.

### Из газеты «Знамя большевизма»

#### Встают на стахановскую вахту

В Шангский лесоучасток Пыщугского ЛГХ прибыли лесорубы и возчики сезонники из нашего района. С первого дня работы в лесу они показывают свое стремление ознаменовать выборы в Верховный Совет РСФСР высокой производительностью на заготовке и вывозке леса.

Член сельхозартели «Ленинские всходы» Кажировского сельсовета Анатолий Михайлович Герасимов прибыл в лесосеку вместе с сыном Вячеславом. В первые дни стахановской вахты в честь выборов в Верховный Совет РСФСР они дают по 4,5 кубометра леса вместо 3,5 кубометра по норме.



Ученик 10 класса Пыщугской средней школы В.В. Сухарев при осмотре комбайна.  
Фото 1950-х гг.

Образцы в труде показывает лесоруб комсомолец Саша Цветков. Работая в звене с Таисией Куваевой, они заготавливают в день по 5 кубометров на человека. С 15 декабря по 9 февраля тт. Цветков и Куваева обязались заготовить по 200 кубометров на человека, что составляет 140 процентов задания.

Начальник Шангского лесоучастка В. Зайцев.  
24 декабря 1946 года

#### Ежедневно по 5 кубометров

С 15 октября 1946 года со своим другом Александром Козиным мы заключили договор с Пыщугским ЛГХ на заготовку леса на подучастке Монахово

Михайловицкого лесоучастка. Работая на пару, в первые дни мы с трудом справлялись с заданием, усталыми возвращались из лесосека. Это получалось потому, что не умели рационально использовать рабочи день, по - настоящему не подготовили рабочее место.

По возвращению с работы мы часто думали: как облегчить наш труд, как добиться того, чтобы ежедневно перевыполнять задание. В конце концов мы пришли к тому, что лучшим средством для достижения успеха служит хорошая подготовка рабочего места. С этого и началась наша стахановская работа. Хорошо подготовленный инструмент, полное использование каждой минуты для работы позволило нам добиться заготовки сначала по 4,5 кубометра в день, а сейчас мы уже больше двух месяцев даем ежедневно по 5,5 кубометра леса на человека. В результате этого по 433 кубометра каждый из нас дал стране за период с 15 октября 1946 года по 1 января 1947 года.

Мы искренне поддерживаем инициативу членов колхоза «Заря социализма». Включаясь в предвыборный месячник на лесозаготовках, мы добьемся еще более высоких показателей. Порукой этому послужит наша любовь к матери - Родине, к товарищу Сталину.

А. Соколов, лесоруб - сезонник из колхоза «Знамя труда» Николаевского сельсовета

15 января 1947 года

#### Колхозная книга почета

Правление колхоза «Дружные ребята» Муравьихинского сельсовета учредило колхозную Книгу почета на 1947 год. В нее будут заноситься лучшие люди колхоза, показывающие высокие показатели в труде по подготовке к весеннему севу, в период весеннего сева, уборки урожая и других сельскохозяйственных компаний.

20 марта 1947 года

#### Веточный и хвойный корм скоту

Колхоз «Новая жизнь» Бородинского сельсовета переживает трудности с кор-



Здание семилетней школы в с. Михайловица Пыщугского района. Фото 1950-х гг.

мами для скота. Выход из трудностей мы нашли в том, что стали применять веточный и хвойный корм для крупного рогатого скота.

Рацион кормления установлен такой: один раз в сутки даем веточный корм, другой раз - силос и третий раз - хвойный корм.

Веточный корм przygotowujemy таким образом: ветви березы, ивы, ольхи пропускаем через силосорезку вместе с ржаной соломой, запариваем резку, поливаем соленой водой и даем скоту.

Хвойный корм готовится почти так же, как и веточный. Хвойные ветви пропускаются через силосорезку вместе с соломой. Резка складывается в котлы и кипятится в течение 10-12 часов. После этого резку вынимают и обливают холодной водой. Затем перед вскармливанием поливают соленой водой и дают скоту 1,5 - 2 кг на одну голову.

Веточным и хвойным кормом мы кормим 27 голов крупного рогатого скота, в том числе и дойных коров. Ежедневно привозим по 4 воза хвойных веток. Готовим корм на 1 день.

Хвойный корм скот поедает охотно. Удойность не снизилась, состояние скота хорошее.

Мелкий рогатый скот мы кормим осиневой корой. Состояние овец также удовлетворительное.

Применение этих видов корма дает возможность колхозу преодолевать недостаток кормов и сохранить скот до выгона на пастбище.

И.А. Мальцев, председатель колхоза «Новая жизнь»  
24 апреля 1947 года

#### Получили автомашины

До Отечественной войны колхозы «13 лет Октября» Пыщугского сельсовета и им. Буденного Верхне-Спасского

сельсовета имели свои грузовые автомашины. В 1941 году машины были мобилизованы на фронт.

Сейчас государство колхозам им. Буденного и «13 лет Октября» машины возвратило, выдав им новые полутонные автомашины.

*3 июля 1947 года*

### **Культурный облик нашего района**

Отсталой страной была царская Россия. Такие места, как Пыщуг, были глухими и темными. Вместо очагов культуры в Пыщуге пользовался успехами расадник невежества - кабаки, куда из беспросветной нужды и бесправия стекались последние трудовые копейки.

«Волшебный фонарь» и показ «туманских картин» и то были большой редкостью.



**Ученики семилетней школы с. Михайловца направляются на работу в колхоз «Нива». Фото 1950-х гг.**

Культурный облик Пыщугского района в прошлом и настоящем даже не подлежит сравнению. Почти все сельские советы теперь имеют свои клубные помещения. Только в нынешнем году за 10 месяцев в районе продемонстрировано 286 киносеансов, прочитано свыше 500 лекций и докладов, проведено 93 художественных выступления. В районе оборудовано 6 спортивных площадок, ряд участников областных соревнований по спорту в этом году заняли первые места.

Пыщуг давно перестал быть захолустьем. В каждом сельском совете есть радио, в каждом населенном пункте есть книги, газеты и живое слово агитатора.

Мы вправе заявить, что за годы советской власти достигли того, что в «каждой маленькой деревне теперь московский кругозор».

*В. Смирнов*

*7 ноября 1947 года*

### **Благородный почин**

В текущем году рабочие и служащие с. Пыщуг решили своими силами благоустроить районный центр. 10 февраля на совещании руководители организаций взяли обязательства до 1 марта заготовить 300 кубометров, вывезти 200 кубометров лесоматериала и 785 кубометров песка.

Отдельные организации свои обязательства уже выполнили. Коллектив летдома вместо 5 кубометров заготовил 8 кубометров, рабочие и служащие редакции и типографии газеты «Знамя большевизма» обязательства выполнили на 120 процентов и начальной школы на 100 процентов.

Активное участие приняли в этом благородном почине рабочие и служащие Ираклихинского сельсовета. Они организовали массовый воскресник по заготовке леса и заготовили 67 кубометров.

*А. Крохичев*  
*19 февраля 1948 года*

### **Благородный поступок двух школьников**

Учащиеся Ильинской начальной школы Коля Савиновский и Шура Фазанов успевают по всем предметам. О них всегда хорошо отзывается учительница и ставит в пример другим ребятам. Но Коля Савиновский и Шура Фазанов не только примерные учащиеся в поведении и учебе, они еще неплохие помощники своим родителям в домашних и даже колхозных работах.

Когда Коля и Шура услышали от старших, что зола является хорошим удобрением, они сразу же загорелись желанием помочь колхозникам в сборе этого ценного удобрения. Выучив уроки накануне, 7 марта, в выходной день, они почти с раннего утра пошли по домам и стали собирать золу. К вечеру Коля и Шура собрали 2,5 центнера столь необходимого для колхоза удобрения. За проявленную инициативу, за оказанную помощь колхозникам в подготовке к весеннему севу председатель колхоза «Гигант» тов. Смирнов Шуру и Коле вынес благодарность. Довольны остались и наши юные помощники. Оба они не чувствовали ни малейшей усталости и были как всегда веселы. Ведь Коля и Саша поработали сегодня и вло-

жили свой юношеский труд в то общее дело поднятия урожайности колхозных полей, за которое борется сейчас колхозное крестьянство всей нашей страны.

Этому благородному поступку Коли Савиновского и Саши Фазанова должны последовать все пионеры и школьники района.

*Т. Соболева*

*18 марта 1948 года*

### **На воскреснике**

В прошедшее воскресенье в Верхне-Спасском сельсовете был организован массовый воскресник по ремонту дорог. На работу вышло 190 человек колхозников, рабочих и служащих. 65 подвод и одна автомашина. За день работы трудящиеся вырыли 1900 метров кюветов, подвезли 160 кубометров песка, отремонтировали один мост и уровняли 2 километра дороги.

*А. Зорихин*

*10 июня 1948 года*

### **Радиофикация колхозов**

В Кажировском сельсовете в конце мая был установлен радиоприемник для обслуживания колхозов сельсовета. В четырех колхозах - имени Тимошенко, «Ленинские всходы», «Трактор» и «Труженик» - в канцеляриях уже установлены радиоточки и репродукторы. Колхозники по вечерам после работы и в обеденные перерывы собираются в канцеляриях и с большим желанием слушают московские передачи.

В ближайшее время будут радиофицированы и остальные колхозы Совета.

*К. Дьяконов, зав. избой-читальней*

*10 июня 1948 года*

### **ФОКИН ВИТАЛИЙ АЛЕКСЕЕВИЧ** (1906 - 1964) - военачальник. Сын

крестьянина деревни Высокая Ветлужского уезда, ныне Пыщугского района. Выпускник Военно-морского училища имени М.В. Фрунзе (1927) и специальных курсов командирского состава Военно-морского флота (1930). Участник Великой Отечественной войны. Командир дивизиона миноносцев (1941). Начальник штаба Каспийской военной флотилии (1942). Командующий эскадрой Северного флота (1944). Начальник штаба Балтийского флота (1947). Заместитель начальника (1948) и начальник (1953) Главного штаба Военно-морского флота. Командующий (1958) и первый заместитель командующего (1962) Тихоокеанским флотом. Адмирал (1953). Депутат Верховного совета СССР (1962). Член КПСС (1927). В Пыщуге имеется его мемориальный музей (1994).

Соч.: Минные заграждения немцев и борьба с ними. М., 1942.

Лит.: Большая советская энциклопедия. М., 1977. Т. 27. С. 511. Советская историческая энциклопедия. М., 1974. Т. 15. Стб. 22; Некролог // Правда, 25.01.1964, №: Лурье В. М. Адмиралы и генералы Военно-морского флота в период Великой Отечественной войны и советско-японской войны (1941 - 1945). СПб., 2001. С. 228 - 229.



# СЕМЕНОВСКИЙ РАЙОН

Семеновский (ныне Островский) район расположен на юге Костромской области, граничит с Ивановской областью. Его площадь составляет 2,4 тыс. кв. км, население – 16,0 тыс. человек.

В 1948 году в связи со 125-летием драматурга А.Н.Островского Семеновский район был переименован в Островский район. В 1957 году в Островский район была передана территория Займищевского, Игодовского, Машихинского, Хомутовского, Юрьевского сельсоветов упраздненного Игодовского района, в 1958 году – территория Дубянского сельсовета и часть населенных пунктов Бартеневищинского сельсовета Галичского района. В 1963 году территория Островского района была передана в Судиславский сельский район, в 1965 году Островский район образован вновь в прежних границах и с прежним названием.

Центр Островского района – п. Островское.

Основные отрасли хозяйства: целлюлозно-бумажная, лесная и деревообрабатывающая, производство и переработка сельхозпродукции.

На 1 января 1999 г. в Островском районе было 21 сельхозкооператив и товарищество разных форм собственности, 27 школ, в т. ч. 16 начальных, 7 основных, 4 средних, 20 детских дошкольных учреждений, дом творчества юных, музыкальная и детско-юношеская школа, изостудия, 2 хореографические студии, 4 больницы, 4 поликлиники, 20 фельдшерско-акушерских пункта.

На территории района расположен Государственный музей-заповедник «Щельково» и дом отдыха ВТО. Традиционно проведение ежегодных смотров-конкурсов детских театральных коллективов области на сцене дома творчества «Щельково». В Островском открыт художественный музей им. Б.М. Кустодиева (1878 – 1927), который в сентябре 1900 года впервые побывал в с. Семеновском-Лапотном, в 1905 году в д. Маурино построил дом-мастерскую, куда приезжал в течение 15 лет.

Лит.: Ведомости ВС РСФСР. 1957, 1963. №5, ст. 83, 1965. №3, ст. 43. Край Костромской. События и даты. Рекомендательный библиографический указатель литературы. Кострома, 1990, 1992-1994.

## Из решений Семеновского исполкома районного Совета о выделении средств для культобслуживания выпускного вечера в средней школе

12 июня 1944 года

Постановили: Для культобслуживания выпускного вечера разрешить израсходовать 1000 руб. за счет экономии по просвещению.

Председатель исполкома райсовета  
Травин

ГАКО, р.2666, оп.1, д.97, л.87.

16 июня 1944 года

Постановили: Исполком райсовета отмечает, что хорошо организовали работу детских учреждений колхозы «Новая жизнь» Парфеньевского сельсовета, «Дружба» Заборского сельсовета, «Боевик» М. Березовского сельсовета, «Пятилетка» Иванковичского сельсовета, но наряду с этим состояние детских учреждений в большинстве колхозов находится в крайне неудовлетворительном состоянии. В колхозе «Пчелка» Семеновского сельсовета, пред. колхоза т. Чихватов, при наличии колхозно-



А.Ф. Колчин – председатель исполкома Островского райсовета с 1948-го года. Фото 1940-х гг.

го хорошего дома, детские ясли помещены в тесной и грязной комнате вместе с семьей. Продукты питания не выделены, игрушек не имеется, дети все время находятся в душном помещении. В колхозе «Трудовик» Фомкинского сельсовета, председатель колхоза т. Барина, детясли поместили в грязной комнате, где для скота готовят корм и греют воду, где ежeminутное испарение, угарно и душно, эта же комната является проходной в контору колхоза, продукты питания не выделены. Не лучше положение и в ряде других колхозов. [...]

Исполком райсовета постановляет:

1. Обязать зав. тов. Смирнова, райздравотдела т. Завьялову, пред.сельсоветов и колхозов:

а) Устранить имеющиеся недостатки плохой работы детучреждений.

б) Силами мед. работников, пред. сельсоветов в срок до 1 июля с.г. провести сплошную проверку детских учреждений и на месте разработать практические мероприятия.

3. В связи с тем, что большинство колхозов не имеет возможности выделить продукты питания, разрешить для детучреждений из районных фондов района муки в количестве 2-х тонн. [...]

5. Заслушать на следующем исполкоме специально поставленный вопрос о детстве в колхозах.

Председатель исполкома райсовета  
Травин

ГАКО, р.2666, оп.1, д.97, л.92.

## Выписка из протокола заседания исполкома Семеновского районного Совета

4 февраля 1944 года

Слушали: Заявление членов сельхозартели им. Сталина Гармонихинского сельского совета о разукрупнении колхоза.

Постановили: Учитывая, что члены сельхозартели им. Сталина Гармонихинского сельского совета настоятельно требуют разукрупнения по причинам ранее принудительного слияния их в один крупный колхоз, затруднительной связи между бригадами (разобщенность бригад рекой Томой), считать целесообразным разукрупнить на три самостоятельных колхоза. [...] С заключением райзо по данному вопросу согласиться и просить исполком областного совета

ходатайство колхозников сельхозартели им. Сталина и данное решение утвердить.

Обязать правление колхоза и председателя сельского совета т. Майорова созвать общее собрание колхоза не позднее 10 февраля 1944 года и поставить перед ними практические задачи подготовки к весенней посевной кампании,

чтобы организационный период разукрупнения не ослаблял борьбы за повышение урожайности и повышения продуктивности скота.

Поручить зав. райзо тов. Смирнову установить оперативный контроль за работой этого колхоза.

Председатель исполкома райсовета  
Травин

ГАКО, р.2666, оп.1, д.97, л.121.



А.Н. Пресников – председатель исполкома Островского райсовета с 1950-го года. Фото 1950-х гг.

**Решение заседания исполкома  
Семеновского районного Совета о  
дополнительной нарезке земли для  
расширения подсобного хозяйства  
дома отдыха им. Островского**

13 октября 1944 года

Постановили:

1. Представленный акт комиссии от 23-24 июля 1944 года в части дополнительного отвода земли для расширения подсобного хозяйства в количестве 200 га утвердить.

2. Обязать зав. райзо тов. Смирнова в срок до 25 октября 1944 года выслать землеустроителя для нарезки и установления границ.

3. Обязать директора лесхоза тов. Попова представить в исполком райсовета к 20 октября 1944 года схематический чертеж на отведенный участок земли.

4. Обязать директора дома отдыха т. Скворцова сохранить все лесонасаждения на отведенной площади и не допускать хищнического использования леса и производить посадку леса на отведенной им площади.

5. Обязать Семеновский лесхоз вести полный контроль за отведенной площадью леса и не допускать хищнического использования.

6. Просить исполком Костромского облсовета санкционировать настоящее решение.

*Председатель исполкома райсовета  
Травин*

ГАКО, р.2666, оп.1, д.97, л.145.

**Выписка из протокола заседания  
исполнительного комитета  
Костромского областного Совета  
депутатов трудящихся**

3 января 1945 года

Об образовании Игодовского района за счет разукрупнения Семеновского района.

Учитывая значительную отдаленность населенных пунктов северной части Семеновского района, исполком облсовета решает:

1. Образовать Игодовский район с центром село Игодово за счет разукрупнения Семеновского района.

Включить в состав Игодовского района Оловяниковский, Бузановский, Игодовский, Займищенский, Хорониловский, Ливенский, Фомкинский, Ивановский, Машихинский, Юрьевский, Стыковский и Хомутовский сельские Советы Семеновского района и Семеновский и Нелидовский сельские Советы Галичского района.

2. Просить Президиум Верховного Совета РСФСР утвердить настоящее решение.

*Председатель исполкома облсовета  
А. Куртов  
Секретарь исполкома облсовета  
Д. Бобков*

ГАКО, р.1538, оп.13, л.28, л.46б.

**Выписка из протокола № 3  
заседания исполнительного комитета  
Костромского областного Совета  
депутатов трудящихся**

6 февраля 1945 года

О мобилизации населения на предприятия Главснабеса, Мантуровобумлеса и Александровскую фабрику.

В соответствии с распоряжениями Комитета по учету и распределению рабочей силы при СНК СССР от 2 февраля 1945 года [...] исполком облсовета решает:

1. Обязать райисполкомы мобилизовать в I квартале 1945 года в постоянный кадр из числа сельского населения:

в) Для Александровской фабрики из районов: Семеновского – 35 человек, Игодовского – 15 человек.

2. Обязать [...] директора фабрики тов. Мурашевича обеспечить для мобилизованных рабочих нормальные жилищно-бытовые условия.

3. Обязать Бюро по учету и распределению рабочей силы проверить подготовленность общежитий, а также жилищно-бытовые условия для мобилизованных рабочих и обеспечить учет о ходе мобилизации рабочих.

*Председатель исполкома облсовета  
А. Куртов  
Секретарь исполкома облсовета  
Д. Бобков*

ГАКО, р.1538, оп.13, д.32, л.20 – 20об.

**Докладная записка начальника  
Семеновского районного отдела  
кинофикации Оленик в отдел полит-  
просветработы облисполкома**

10 июля 1945 года

Обращаюсь к Вам с просьбой, прошу принять в ней участие и воздействовать на областное управление кинофикации. (Кратко обрисую положение райотдела кинофикации).

Кинотеатр со 2-го мая закрыт, ввиду того, что наша местная электростанция находится на ремонте, от которой целиком и полностью мы зависим, так как мы работали электроэнергией. У нас в отделе находилась аппаратура 16-ЗПУ и двигатель к этой аппаратуре В/3.

20 марта 1945 года к нам приехал зам. начальника кинофикации т. Сорокин, признал, что аппаратура требует ремонта, и приказал немедленно отправить ее в ремонт (вернее, он забрал ее сам). Это действительно двигатель требовал ремонта. Вместе с этой аппарату-

рой была отправлена передвижка с динамоприводом в киноремонтную мастерскую, однако до сего времени ни та, ни другая аппаратура не отремонтирована.

20-го марта я получила приказ отправить одну передвижку для вновь организованного района Игодова, что также проделал т. Сорокин, взяв механика с аппаратурой. Последний заверял, что через полтора месяца механик для Игодовского района будет обучен, а наш механик с аппаратурой вернется в наш отдел, однако этот вопрос не разрешен.

В апреле месяце областное управление кинофикации послали меня в команди-



В Островском леспромхозе. Фото 1975 г.

ровку в Москву за получением провода для нашего отдела, которого в Москве не оказалось. После моего отъезда 11 апреля т. Большаков высылает к нам в отдел своего представителя и дает распоряжение взять в нашем отделе газогенераторную установку и двигатель, на котором мы могли работать в случае неподачи света электростанции.

Я еще в это время находилась в командировке, тогда т. Большаков дает распоряжение зам., он же старший киномеханик, т. Сахарову немедленно выдать вышеуказанное, после того как Сахаров отказался выдать, облуправление стало добиваться через обком и было дано распоряжение зав. сектором агитации обкома на временное пользование для работы областной агитбригады. И 14 апреля двигатель был взят облуправлением кинофикации, таким образом, кинотеатр закрыт, по маршруту в районе всего работает одна передвижка. Несмотря на мои письма, разговоры по телефону, облуправление кинофикации не хочет принять мер к восстановлению работ кинотеатра.

Прошу Вас помочь нам в этом вопросе и дать указания т. Большакову вернуть нам двигатель и выделить фонд горючего для работы театру.

Дальше такое положение нетерпимо.

ГАКО, р.1538, оп.13, д.117, л.6 – 6об.



# СОЛИГАЛИЧСКИЙ РАЙОН

Солигаличский район расположен на севере Костромской области, граничит с Вологодской областью. Его площадь составляет 3,1 тыс. кв. км, население – 13,4 тыс. человек.

Солигаличский район был образован в 1928 году в составе Костромской губернии из Вершковской, Костромской, Тормановской волостей, Гавриловского и Ильинского сельсоветов Георгиевской волости, Вонышевского, Дворяниновского, Ильинского, Лосевского, Кореновского, Карцовского, Плещеевского сельсоветов Карцовской волости Тыковского сельсовета Чудцовской волости Солигаличского уезда. В 1929 году Солигаличский район вошел в состав Костромского округа Ивановской промышленной области, в том же году Матвеевский сельсовет, д. Юдино Крюковского сельсовета были переведены в Судайский район, Плещеевский сельсовет – в Буйский район. В 1936 году Солигаличский район вошел в состав Ярославской области, в 1944 году – в Костромскую область. В 1958 году населенные пункты Агутино, Тимошино Гавриловского сельсовета Чухломского района переданы в Лосевский сельсовет Солигаличского района. В 1963 году на территории Солигаличского района и 2 сельсоветов Чухломского района был образован Солигаличский сельский район. В 1965 году Солигаличский район восстановлен на прежней территории с прежним названием, 19 населенных пунктов Лосевского сельсовета были переданы в Гавриловский сельсовет Чухломского района.

Центр Солигаличского района – г. Солигалич.

Основные отрасли хозяйства: лесная, деревообрабатывающая, производство строительных материалов, производство (преобладает мясомолочное животноводство, кормоводство, льноводство) и переработка сельхозпродукции.

Полезные ископаемые: известняк, торф, глины, минеральные источники.

На 1 января 1999 года в Солигаличском районе было 16 сельхозпредприятий, 22 школы, в т. ч. 9 начальных, 2 средних, 11 основных, 18 дошкольных учреждений, 28 учреждений клубного типа, 2 народных коллектива, 18 библиотек, краеведческий музей им. В.А. Вылузгина, детская школа искусств, 3 больницы, 3 поликлиники, 19 фельдшерско-акушерских пунктов.

На территории Солигаличского района находится бальнеологический санаторий им. А.П. Бородина.

*Лит.: СУ.1928.№120.ст.751. 1929.№44. ст. 468. 1936.№12.ст.73. Ведомости ВС РСФСР.1963.№5. ст.83.1965.№3,ст.43. Край Костромской. События и даты. Рекомендательный библиографический указатель литературы.*

## **Из доклада секретаря Солигаличского райкома ВКП(б) В.И. Смирнова на 10-й районной партийной конференции**

*25 января 1945 года*

2. Рост общественного хозяйства колхозов.

В области полеводства.

Продолжает быть примитивным полевое хозяйство наших колхозов. Севооборот – организующий фактор полеводства – имеется только в 2 колхозах, в 30 колхозах спутаны уже установленные севообороты [...].

Что касается расширения посевных площадей, то мы пошли назад [...]. В 1944 году из плана 30.400 гектаров освоено 25.638 гектаров, недоосвоено полезной площади 4.762 гектара. [...]

С организации сдельщины и ликвидации обезлички в земельных участках, в удобрениях, семенах, в конях, в рабочем крупном рогатом скоте, в сельскохозяйственном инвентаре и должна настоятельно начинаться и вестись работа по подъему урожая и настоящего действительное соревнование. Этого мы не добились, и в этом заключается самый главный недостаток в нашей организаторской работе.

Одним из решающих фактов проведения сельскохозяйственных работ в срок [...] является колхозная живая тягловая

сила. На восстановление только (речь не идет уже об увеличении рабочей силы лошадей) в пределах 1553 рабочих голов ежегодно надо получать приплода не менее 335 голов, а мы получили за 1944 год 101 голову. [...]

Есть еще один вид восполнения живого тягла колхозов – это крупный рогатый скот. В расширении количества рабочего крупного рогатого скота мы добились определенных успехов. Рабочих волов в 1944 году мы стали иметь больше на 496 голов, или увеличили на 124, 5%. [...] Но нам надо пополнять ежегодно не менее 1.000 голов [...].

В 1944 году мы имели в использовании крупного рогатого скота 1.163 головы, против 400 голов в 1943 году и коров личного пользования колхозников 128 голов, это впервые за все время. [...]

В распоряжении МТС района мы имеем значительную производственную мощность. В Солигаличской и Корцовской МТС работало колесных тракторов 75, гусеничных – 9. [...] Обе МТС могут заменить собой 1.148 хороших лошадей. [...]

3. Рост промышленных фондов и выпуска промтоваров.

За отчетный период наша местная промышленность увеличила свои основные фонды с 12.552 тыс. руб. до 13.461 тыс.руб., т.е. на 909 тыс. руб. В особенности хорошо расширил свой фонд райпромкомбинат – на 30 %, артель «Металлист» – на 20 %, «Свободный труд» – на 28,3% [...].

4. Удовлетворение материальных нужд трудящихся района (колхозников, рабочих и служащих, инвалидов Великой Отечественной войны).

По колхозам распределение зерна дает следующую картину по группировке колхозов обеспеченности труддня (в



Воспитанники Солигаличского детского дома за укладкой дранки. Фото 1950-х гг.





Заготовка сена. Фото 1950-х гг.

1944 году): до 100 гр. – 23 колхоза, до 250 гр. – 5, до 500 гр. – 22, до 750 гр. – 9, до 1 кг – 10, до 1,5 кг – 30, выше 1,5 кг – нет.

Личное хозяйство колхозников представляется в следующем виде: прежде всего количество колхозных хозяйств. Убыло на 48, в 1943 году было 5.714 хозяйств, в 1944 – 5.666 хозяйств, по преимуществу, выехавшие – эвакуированные.

По усадебным участкам всей усадебной площади было в 1943 году 1.629 гектаров, в 1944 – 1.609. В среднем на хозяйство приходится 28 соток. [...] В среднем на каждое хозяйство падает посева 12 соток из 28, картофеля на хозяйство по 9 соток. На одного человека колхозного населения по 3,3 сотки. Это не так мало, если принять во внимание, что урожай всяко не меньше 100 центнеров с гектара, по 3 центнера картофеля на едока.

Личное пользование колхозников по скоту.

В 1944 году без коров было 601 хозяйство колхозников, с телочками – 447, по 1 корове – 4.565. Хотя количество безкоровных хозяйств снизилось, но еще остается значительное количество. 601 хозяйство или 10,5%. Надо в течение 1945 года ликвидировать безкоровчество.

В 1944 году без овец было 1.117 крестьянских хозяйств, до 2-х овец – 2.635, до 5 овец – 1.593 хозяйств, свыше 5 овец – 321 хозяйство.

Здесь у нас дело приняло неправильный оборот с точки зрения устава сельскохозяйственной артели: во-первых, увеличилась группа колхозных хозяйств без овец, хотя уменьшилось, но все же осталось значительное количе-

ство хозяйств с овцами – свыше 5, когда устав разрешает с приплодом иметь до 10 голов овец и коз вместе. [...]

Наряду с индивидуальными посевами в 1944 году увеличились посевы подсобных хозяйств кооперативно-промышленных предприятий, учреждений, школ. В 1943 году было таких посевов 269 гектар, в текущем – 390 гектар, и это, конечно, мало, но все же рост.

Известную материальную помощь оказала рабочим и служащим работа в колхозах. В 1944 году рабочие и служащие выработали в колхозах 8.250 трудодней.

Торговля в условиях военного времени ограничена, ею обслуживаются те контингенты, которые более поглощены

трудом в предприятиях и учреждениях, причем обслуживаются в порядке снабжения по нормам, в зависимости от той доли и качества труда, в котором они расходуют свои силы. Охвачено снабжением по линии торговли в 1944 году 5.307 рабочих, 453 служащих, 4.774 взрослых иждивенца, 8.268 детей [...].

5. Культурное и политическое обслуживание населения.

Работа среди взрослого населения и среди молодежи идет через избы-читальни. В 21 изб-читальне организовано и работает 39 кружков, по преимуществу из молодежи, в них 106 человек [...]. Причем больше всего кружки не производственного типа, а типа художественного. Конечно, они нужны, но разве меньше нужны кружки типа производственного? [...]

Не ставилось на селе лекций по научно-историческим темам и по естествознанию, а ведь теперь это основная форма антирелигиозной пропаганды [...].

Материальная база для изб-читален, музея и др. учреждений не создана. Помещения плохо оборудованы, не подвозится топливо. [...]

Увеличилось количество школ на 4 школы, введено раздельное обучение на мальчиков и девочек, увеличилось число учащихся на 538 человек. Недостает нам учителей, в особенности предметников. Дело дошло до закрытия 2 классов Корцовской средней школы. [...]

В г.Солигаличе имеется серьезная база подготовки учительства – педучилище. Количество учащихся увеличилось на 34 человека [...].

Сеть лечебных учреждений у нас по-

рядочная: районная больница с наличием высококвалифицированных врачей, 2 больницы в селе, в селе 13 фельдшерско-акушерских пунктов. [...] Наши лечебные заведения порядочно вылечили раненых бойцов и возвратили их на пополнение Красной Армии, в особенности большая заслуга принадлежит врачу Капице и Розанову. Наши работники здравоохранения быстро реагируют на вспышки эпидемических заболеваний, не давая широко распространяться и надо сказать, несмотря на условия военного времени, широкого общения людей, наш район не страдал много эпидемическими заболеваниями. [...]

ГАНИКО, ф. р. 26, оп. 1, л. 1146, л. 34 – 46.

## КАШКИН ПАВЕЛ НИКОЛАЕВИЧ (1901 – 1991) – микробиолог.

Сын рабочего. Уроженец города Солигалича. Выпускник солигаличских духовного училища и школы второй ступени и Ленинградского медицинского института (1926). Научный сотрудник бактериологической лаборатории Ленинградского медицинского института (1926 – 1931). Кандидат биологических (1934) и медицинских (1935) наук. Заведующий кафедрой микробиологии Ленинградского химико-фармацевтического института (1935). Доктор медицинских наук (1937). Врач солигаличского санатория имени А.П. Бородина (1941 – 1943). Заведующий кафедрой микробиологии и микологии Ленинградского государственного института для усовершенствования врачей (1951). Директор Ленинградского института антибиотиков (1956). Лауреат Государственной премии СССР (1951). Заслуженный деятель науки РСФСР (1956). Автор около 250 статей и монографий.

Соч.: Руководство по исследованию дерматомицетов. М. – Л., 1931 (соавтор); Дерматомикозы. Л., 1950; Антибиотики и их практическое использование. Л., 1952; Кандидозы. Л., 1958; Кокцидиодный микоз. Л., 1960 (соавтор); Антибиотики (их польза и вред). Л., 1961; Медицинская микология. Л., 1962; Предупреждение грибковых заболеваний. М., 1964; Кокцидиодомикоз и гистоплазмоз. Л., 1969 (соавтор); Руководство по медицинской микологии. М., 1978 (соавтор); Определитель патогенных, токсикогенных и вредных для человека грибов. Л., 1979 (соавтор).

Лит.: Большая медицинская энциклопедия. М., 1979. Т. 10. С. 231 – 232. Красильников Н. Вклад в микробиологию // Медицинский работник, 18.03. 1951.

## СМУХНИН ПЕТР НИКОЛАЕВИЧ (1893 – 1982) – теплотехник.

Уроженец города Солигалича. Сын ремесленника. Выпускник солигаличского городского трехклассного (1907) и петроградских реального (1914) и военно-инженерного (1915) училищ и Военно-инженерной академии (1922). Преподаватель (1922) и заведующий кафедрой отопления и вентиляции (1934) Военно-инженерной акаде-

ми. Кандидат (1928) и доктор (1950) технических наук. Заслуженный деятель науки и техники РСФСР (1962). Полковник — инженер в отставке (1967). Автор свыше 50 статей и монографий.

Соч.: Пособие по проектированию печей большой теплоемкости. Л., 1925; Центробежные пылеотделительные циклоны. М., 1935; Полевые обогревательные установки. М., 1943; Простейшие обогревательные установки. М., 1946; Курс отопления и вентиляции. М., 1951.

Лит.: Некролог // *Водоснабжение и сантехника*, 1982, № 4. С. 23.

**БЫКОВ КОНСТАНТИН МИХАЙЛОВИЧ** (1886 — 1959) — физиолог. Уроженец города Чухломы. Сын церковнослужителя. Выпускник Солигаличского духовного училища (1901), Костромской духовной семинарии (1904) и медицинского факультета Императорского Казанского университета (1912). Прозектор кафедры физиологии Императорского Казанского университета (1912). Помощник заведующего (1921) и заведующий (1933) физиологическим отделом Ленинградского института экспериментальной медицины. Начальник кафедры физиологии Военно-морской медицинской академии (1940). Директор института физиологии центральной нервной системы Академии медицинских наук СССР (1948) и Института физиологии имени И.П. Павлова Академии наук СССР (1950). Действительный член Академии медицинских наук СССР (1944) и Академии наук СССР (1946). Депутат Верховного Совета РСФСР (1951 — 1959). Член Совета Международного союза физиологических наук (1953). Председатель Ленинградского историко-медицинского общества (1958). Генерал — лейтенант медицинской службы (1951). Лауреат премии (1939) и золотой медали (1952) имени И.П. Павлова Академии наук СССР и Государственной премии СССР (1946). Заслуженный деятель науки РСФСР (1940). Автор свыше 170 статей и монографий. Беспартийный.

Соч.: Лекции по физиологии пищеварения. Л., 1940; Кора головного мозга и внутренние органы. Киров, 1942; Физиология. Л., 1951; Избранные произведения. М., 1953 — 1958. Т. 1 — 3; Исследования сложно — рефлекторной деятельности животных и человека в естественных условиях. М. — Л., 1960 (соавтор); Кортико — висцеральная патология. Л., 1960 (соавтор).

Лит.: *Большая советская энциклопедия*. М., 1971. Т. 4. С. 180; *Большая медицинская энциклопедия*. М., 1975. Т. 2. С. 545 — 546; *Российская академия наук. Персональный состав*. М., 1999. Кн. 2. С. 42; *Биографический словарь деятелей естествознания и техники*. М., 1958. Кн. 1. С. 125 — 126; *Словарь биографический морской*. СПб., 2000. С. 70; *Байбей Т. П. и др. Биологи. Биографический справочник*. Киев, 1984. С. 111; *Лурье В. М. Адмиралы и генералы Военно — морского флота в период Великой Отечественной войны и советско — японской войны (1941 — 1945)*. СПб., 2001. С. 37 — 38.

## СУДАЙСКИЙ РАЙОН

Судайский район образован в 1928 году в составе Костромской губернии из Шартановской волости Чухломского уезда, Дорофейшевского, Нагорского сельсоветов, д. Юрино Крючковского сельсовета Георгиевской волости Солигаличского уезда. В 1929 году к Судайскому району присоединен Матвеевский сельсовет Солигаличского района, в том же году Судайский район вошел в состав Костромского округа Ивановской промышленной области. В 1932 году район был упразднен, территория его передана в Чухломский район. В 1935 году образован вновь в составе Ивановской промышленной области из Анд-

ринского, Дорофейшевского, Жарковского, Крючковского, Матвеевского, Нагорского, Полторановского, Старовского, Судайского, Турдневского, Фомицинского, Чертковского, Яковлевского сельсоветов Чухломского района и Харитоновского сельсовета Солигаличского района. В 1936 году вошел в состав Ярославской области, в 1944 г. — в Костромскую область. В 1963 году Судайский район был упразднен, территория его вошла в Чухломский сельский район.

Лит.: *СУ*. №120, см. 751, 1929. №44, см. 468, 1932. №11, см. 54, 1935. №4, см. 37, 1936. №12, см. 73. *Ведомости ВС РСФСР*. 1963. №5, см. 83.

## СУДИСЛАВСКИЙ РАЙОН

Судиславский район расположен на юго-западе Костромской области, граничит с Ивановской областью. Его площадь составляет 1,5 тыс. кв. км, население — 16 тыс. человек.

Судиславский район был образован в 1928 году в составе Костромской губернии из Судиславской волости. Белореченского, Ильинского, Шаховского сельсоветов Белореченской волости. Лихановского и Шишкинского сельсоветов Шишкинской волости Костромского уезда, Спасского, части населенных пунктов Леонтьевского и Сидоровского сельсоветов Коровинской волости Буйского уезда, Замерского сельсовета Игодовской волости Галичского уезда. В 1929 году Судиславский район вошел в состав Костромского округа Ивановской промышленной области. В 1932 году в Судиславский район из упраздненного Костромского района переданы Бедринский и Медениковский сельсоветы. В 1934 году в Семеновский район передано селение Суслово Судиславского района, в 1935 году из Галичского р-на в Судиславский переданы Клокачевский и Селецкий сельсоветы. В 1936 году Судиславский район вошел в состав Ярославской области. В 1937 году 4 населенных пункта Ряполовского сельсовета Молвитинского района переданы в Ильинский сельсовет Судиславского района. В 1944 году район вошел в состав Костромской области. В 1963 году на территории Судиславского и Островского районов был образован Судиславский сельский район, в том же году 14 населенных пунктов Исаповского сельсовета Буйского района переданы в Сельцовский сельсовет Судиславского района. В 1965 году Судиславский

район восстановлен на прежней территории и с прежним названием.

Центр Судиславского района — п. Судиславль.

Основные отрасли хозяйства: переработка древесины, производство меха и меховых изделий, производство (преобладает мясомолочное животноводство, льноводство) и переработка сельхозпродукции.

На рубеже XVIII — XIX веков Судиславль с окрестностями достиг заметного экономического расцвета. Край славился грибными ярмарками. Население занималось прядением, ткачеством, перепродажей холста, изготовлением сaney, дуг. В конце XVIII века здесь возникла полотняная фабрика, а затем кожевенные и винокурные заводы. Известен Судиславль как центр костромского старообрядчества. Общину поморского толка возглавлял купец Н.А. Папулин, которого современники сравнивали с царем Крезом, известным своим баснословным богатством.

На 1 января 1999 г. в районе было 17 сельхозпредприятий, 24 крестьянских хозяйства, 22 школы, в т. ч. 8 начальных, 9 основных, 5 средних, 22 дошкольных учреждения, общеобразовательный детский дом, музыкальная и художественная школы, дом детского творчества, районный дом культуры и 21 учреждение клубного типа, 16 библиотек, краеведческий музей, центр «Досуг», 3 больницы, 3 поликлиники, 22 фельдшерско-акушерских пункта.

Лит.: *СУ*. 1928. №120, см. 751, 1929. №44, см. 468, 1936. №12, см. 73. *Ведомости ВС РСФСР*. 1963. №5, см. 83, 1965. №3, см. 43. *Край Костромской. События и даты. Рекомендательный библиографический указатель литературы*. 1992, 1994.

## Из отчетного доклада о деятельности Судиславского райкома ВКП(б) III районной партийной конференции (август 1943 – январь 1945 гг.)

### Коммунальное хозяйство

В целях улучшения культурно-бытовой жизни трудящихся райцентра с. Судиславля в 1943 и 1944 годах выстроена и пущена в эксплуатацию баня на 20 мест с общей пропускной способностью 15-200 человек в день. Электростанция мощностью в 40 кВт. Это, безусловно, является значительным успехом [...]

Жилищное хозяйство района имеет запущенное состояние, за отчетный период восстановительного ремонта совершенно не производилось, а лишь проведен текущий ремонт квартир, заключающийся в ремонте и перекладке печей, внутренней отделке квартир и мелкий текущий ремонт. (...) Благоустройство с. Судиславля желает иметь много лучшего. Заборы, окружающие жилые здания, погнили и развалились, мостовые требуют ремонта. [...]



В детском саду №2 п. Судиславль. Фото 1960-х гг.

### Финансово-бюджетная работа

[...] Основным источником доходной части местного бюджета являются средства, поступающие от государственных займов, – 695.000 руб. – и налогов с населения – 880.000 руб.

Главными объектами финансирования из средств местных бюджетов являются: просвещение – затрачено 49% бюджета, здравоохранение – 20% бюджета. [...]

### Здравоохранение

В районе имеется 3 больницы с количеством коек: Судиславская – 73, Долматовская – 15, Воронская – 5. [...] Кроме больниц в районе имеется 1 врачебная амбулатория, 12 фельдшерских пунктов, из них 5 реорганизовано в 1944 году в фельдшерско-акушерские, с количеством родильных коек – 14, 1 женско-детская консультация (в райцентре), 1 клиническая лаборатория при больнице, 2 аптеки, 8 аптечных пунктов.

### Кадры медицинских работников

Всего врачей 6, средних медицинских работников – 70. [...] В Судиславской больнице прием больных на одного врача доходит до 90 человек в день, отсюда нечего говорить о внимательности врача к больному. [...]

### Народное просвещение

В районе имеется всего 54 школы, в том числе средних школ – 1, неполных средних – 7, начальных – 46. В 1944/45

учебном году в школах района обучалось 5549 человек. [...]

В районе имеется 7 детских домов и интернатов с количеством воспитанников 520 человек.

Кадрами учителей в основном все школы обеспечены. Всего имеется учителей – 189. По образовательному цензу: с высшим образованием – 5 человек, с незаконченным высшим – 24 человека, со средним – 126, с незаконченным средним – 34.

В области народного просвещения имеются существенные недостатки: в районе не выполнен план всеобщего, не охвачено школами около 296 человек, кроме того, в 1944/45 учебном году име-

всего лишь на 82%, из плана 3.050 голов имеется 2.461 голов.

Одним из главных недостатков в развитии колхозного коневодства является плохое состояние воспроизводства. Мы в районе с этим важным делом не справились [...]. Жеребье матки не сберегаются, контроля и ухода необходимого за ними не ведется, и как результат всему этому – приплод молодняка у нас в районе мал и наличие значительного числа абортных. [...] Недостатком в колхозном коневодстве является четотка лошадей, которая наносит огромный ущерб колхозам, выводя из строя конское поголовье. Четотка распространена в 50 колхозах. [...]

### Потребительская кооперация

Райпотребсоюз объединяет 7 сельпо. Торговая сеть состоит из раймага, сельмагов – 6, магазинов, лавок, ларьков – 28. Всего магазинов – 35. Столовые, чайные – 5, пекарни – 6. [...]

Основными серьезными недостатками в работе потребительской кооперации является: неудовлетворительная торговля хлебом, частые перебои, особенно на селе. Есть случаи снабжения вместо хлеба неразмолотым зерном.

Совершенно неудовлетворительно поставлена организация общественного питания. Помимо закрытой столовой для трудящихся общественное питание не организовано. [...]

ГАНИКО, ф. р. 28, оп. 1, л. 29, л. 100 – 123.

### ЩЕЛКУНОВ СЕРАФИМ ИВАНОВИЧ (1904 – 1977) – гистолог.

Сын мещанина города Судиславля. Выпускник Судиславского городского училища (1920), рабочего факультета Костромского государственного рабоче-крестьянского университета (1924) и Военно-медицинской академии (1930). Полевой врач Ленинградского военного округа (1930). Научный сотрудник Всесоюзного института экспериментальной медицины имени А.М. Горького (1930 – 1933). Кандидат (1934) и доктор (1937) медицинских наук. Начальник кафедры гистологии и эмбриологии Куйбышевской Военно-медицинской академии (1940). Профессор (1942) и заведующий (1957 – 1977) кафедрой гистологии и эмбриологии Военно-медицинской академии имени С.М. Кирова. Профессор кафедры гистологии и эмбриологии Ленинградского санитарно-гигиенического медицинского института (1944 – 1948). Член-корреспондент Академии медицинских наук СССР (1953). Автор свыше 100 статей и монографий.

Соч.: Руководство по гистологии. Л., 1954; Клеточная теория и учение о тканях. Л., 1958; Канцерогенез. Л., 1971; Цитологический и гистологический анализ развития нормальных и малигнизированных структур. Л., 1971; Основные принципы клеточной дифференцировки. М., 1977.

Лит.: Большая медицинская энциклопедия. М., 1974. Т. 27. С. 509; С.И. Щелкунов // Архив анатомии, гистологии и эмбриологии. 1975. Т. 68, в. 1; Пекроло // Медицинская газета, 20. 04. 1977, № 31.

ется отсев учащихся из школ, преимущественно первые и четвертые классы – 280 человек. [...]

### Сельское хозяйство и заготовки

В 1944 году посеяно: зерновых – 11.628 га [...], картофель – 2.195 га [...], льна – 4.789 га 9 [...], овощей – 230 га [...].

Общая посевная площадь в 1944 году была увеличена по сравнению с 1943 годом на 270 га, или на 2%, по сравнению с 1940 годом – на 2.180 га, или на 19%. [...] Район в 1944 году в среднем получил урожай: зерновых – 10 цен. с га, картофеля – 100, льна – 2,5 овощей – 140. [...]

### Животноводство

[...] Серьезным недостатком в животноводстве является низкая продуктивность скота, удои молока по установленному плану на одну фуражную корову – 1.1150 литров, получено 910, или 80%. Настриг шерсти получили 1,2 кг, или 91%; выход деловых ягнят на одну овцематку из плана 1,7, получили 1,3; поросят вместо 10 по плану получили 5 голов; яиц на одну несушку из 50 штук получили 29 штук.

### По коневодству

В деле развития колхозного животноводства исключительно важное значение имеет конь и особенно сейчас, в условиях военного времени, когда лошадь в сельском хозяйстве играет решающую роль. Однако, несмотря на это, план развития коневодства в районе выполнен



# СУСАНИНСКИЙ РАЙОН

Сусанинский район расположен на юго-западе Костромской области. Его площадь составляет 1,1 тыс. кв. км, население – 10,2 тыс. человек.

В 1939 году для увековечения памяти народного героя Ивана Сусанина Молвитинский район Ярославской области переименован в Сусанинский. В 1944 году Сусанинский район вошел в состав Костромской области, в 1963 году был упразднен, основная часть его территории вошла в Буйский сельский район, Котовский и Кузнецовский сельсоветы – в Костромской сельский район. В 1965 году Сусанинский район восстановлен на прежней территории с прежним названием.

Центр Сусанинского района – п. Сусанино.

Основные отрасли хозяйства: производство и переработка сельхозпродукции, изготовление головных уборов.

На 1 января 1999 года в Сусанинском районе было 14 сельхозпредприятий, конный завод «Медведки», 14 школ, в т. ч. 4 начальных, 8 основных, 2 средних, вечерняя школа, 14 детских садов, школа искусств, 15 сельских домов культуры и клубов, 15 библиотек, молодежный центр, музей подвига И. Сусанина, работает творческое объединение «Встреча». Лечебная сеть района представлена центральной районной больницей, участковой больницей, 2 поликлиниками, 13 фельдшерско-акушерскими пунктами.

На территории района находятся: церковь Воскресения Иисуса Христа в п. Сусанино (1690 – 1699), церковь Успения Пресвятой Богородицы в с. Домнино (1817), часовня близ д. Деревеньки (1913), Сусанинско-Исуповское болото.

Сусанинскому сырроделию более 100 лет. В 80-х гг. XIX в. московские купцы Бландовы и Чичкины открыли в с. Андреевском кустарные сырродельные заводы. В 1974 году сыру сорта «Костромской» Сусанинского сырзавода был присвоен государственный «Знак качества», в 1977 году завод освоил производство сыра сорта «Сусанинский». На выставке «Российские продукты пита-

ния – 98» (г. Москва) сыр «Костромской» был награжден дипломом 3 степени.

О существовании в здешних местах шапочного промысла известно с XVII века. В XIX веке благодаря конской ярмарке и расширившемуся шапочному делу с. Молвитино становится крупным торговым центром Буйского уезда.

До недавнего времени в Сусанинском районе бытовал гончарный промысел (д. Евлево, д. Петровское, д. Сергеево, д. Степурино). Изделия гончаров П.А.Иванова (1908 – 1984), А.В.Зайчикова (1902 – 1979) экспонировались на выставках в Москве и за рубежом.

*Лит.: Ведомости ВС РСФСР. 1963. №5. ст. 83, 1965. №3. ст. 43. Край Костромской. События и даты. Рекомендательный библиографический указатель литературы. Кострома, 1993, 1994.*

## Из докладной записки секретаря Сусанинского РК ВКП(б) Симонова секретарю Костромского обкома ВКП (б) Кондакову

Не ранее 3 ноября 1945 года

О состоянии детских домов № 78 (с. Домнино) и № 80 (с. Сусанино).

[...] Питание. Детские дома получают своевременно и полностью причитающиеся им по нормам продукты. [...] Оба детдома имеют картофель и зерновые с подсобного хозяйства, что позволяет организовать дополнительное питание, в котором нуждаются некоторые дети, переведенные из Андреевского и Денисовского детдомов.

Отопление. Из-за отсутствия соб-

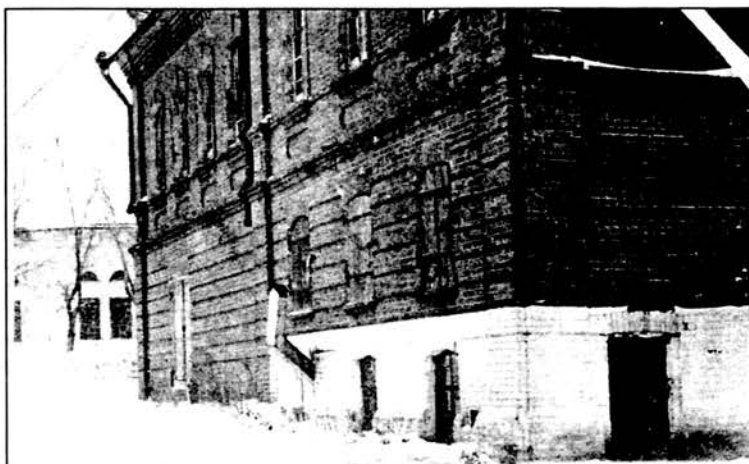

Сусанинский сырзавод, построен в 1912 году. Фото 1948 г.

ственного транспорта оба детдома отапливаются плохо. Особенно это касается детдома № 78. В спальнях холодно, дети все время ходят в верхней одежде. Благодаря этому имеются простудные заболевания.

Одежда и обувь. С 1942 года детские

дома не получали валяной обуви. Из наряда 1945 года в 300 пар валенок детдом № 80 получил только 50 пар, а детдом № 78 – ни одной. В детдоме № 78 дети ходят в кожаной, большею частью рваной обуви. Старые валенки находятся в ремонте.

Зимние пальто в детдоме № 78 в подавляющем большинстве очень ветхие, особенно у ребят, прибывших из Денисовского детдома. Новой одежды и материалов для их пошивки в детдоме нет. То же самое можно сказать о платьях, костюмах, рейтузах и т.д. [...]

Воспитательная работа. В обоих детдомах, особенно в детдоме № 78, воспитательная работа проводится недостаточно и ограничивается наблюдением за дисциплиной детей и проверкой приготовленных ими уроков. Воспитателями применяются к детям такие недопустимые формы наказания, как задержка в выдаче обеда. [...]

Для устранения этих недостатков РК ВКП(б) приняты следующие мероприятия:

1. Колхоз им. НКВД Сусанинского сельсовета – закреплена лошадь для ежедневной подвозки дров в детдом № 78.

2. Швейная артель им. 1 Мая изготовила для детдома № 78 61 пальто, 36 платьев, 25 брюк, 36 нижних рубашек для мальчиков и 25 – для девочек, 25 панталон.

3. Райпромкомбинат изготовил 25 гимнастерок.

4. Райпромкомбинат изготавливает для детдома № 78 30 пар валенок в счет наряда 1945 года.

5. Сапожная артель «Вперед» отремонтировала для детдома № 78 всю отданную валяную обувь (30 пар).

6. Райздравотдел пропустил через дезинфекционную камеру все белье и одежду воспитанников детдома № 78. [...]

7. РК комсомола проводится сбор вещей и денежных средств в помощь детским домам и подбирается кандидатура пионервожатого в детдом № 80.

Секретарь Сусанинского РК ВКП(б) Симонов

ГАНИКО, ф. р. 27, оп. 1, л. 348, л. 264 – 265.

**СЫРОМЯТНИКОВ НИКОЛАЙ ИВАНОВИЧ** (1914 – 1987) – теплотехник. Сын мещанина. Уроженец села Молвитино Буйского уезда, ныне поселка Сусанино. Выпускник Молвитинской сельской школы (1935) и Уральского индустриального института (1939). Участник Великой Отечественной войны. Командир артиллерийской батареи (1942). Герой Советского Союза (1943). Доктор технических наук. Заведующий кафедрой теоретических основ теплотехники Уральского политехнического института. Заслуженный деятель науки и техники РСФСР. Лауреат золотой медали Выставки достижений народного хозяйства СССР (1965). Почетный гражданин города Свердловска (1973). Автор свыше 350 научных работ и изобретений.

Соч.: Процессы в кипящем слое. Свердловск, 1959 (соавтор); Тепло — и массообмен в кипящем слое. М., 1967 (соавтор); Тепловые процессы в печах с кипящим слоем. М., 1968 (соавтор).

Лит.: Герои Советского Союза. Краткий биографический словарь. М., 1988. Т. 2. С. 552; Уральский политехнический институт имени С.М. Кирова. 1920–1970. Исторический очерк. Свердловск. 1970. С. 319.

**ЧИЧАГОВ ВАСИЛИЙ КОНСТАНТИНОВИЧ** (1906 – 1955) – языковед. Сын мещанина. Уроженец села Молвитино Буйского уезда, ныне поселка Сусанино. Выпускник Молвитинской сельской школы и Ярославского педагогического института. Участник диалектологической экспедиции в Буйский район (1931). Кандидат филологических наук (1939). Доцент кафедры русского языка Московского института истории, философии и литературы (1940) и МГУ (1948). Корреспон-

дент «Вопросов языкознания», «Ученых записок МГУ» и др.

Соч.: Программа по курсу старославянского языка для филологических факультетов университетов. М., 1956; Из истории русских имен, отчеств и фамилий (Вопросы русской исторической ономастики XV – XVII веков). М., 1959.

Лит.: Булахов М.Г. Восточнославянские языковеды. Минск, 1978. Т. 3. С. 277–278; Добродюмов И.Г. К 75-летию В.К. Чичагова // Вестник МГУ. Серия 9. Филология. 1982. № 1. С. 86–88.

## ЧУХЛОМСКИЙ РАЙОН

Чухломский район расположен на севере Костромской области, граничит с Вологодской областью. Его площадь составляет 3,65 тыс. кв. км, население – 14,9 тыс. человек.

Чухломский район был образован в 1928 году в составе Костромской губернии из Чухломской волости, Дорковского, Ильинского, Петровского, Санциловского сельсоветов Введенской волости, Бушневого, Глазуновского, Рамешского, Тимошинского, Гизьяковского (без селений, отошедших в Палкинский р-н) сельсоветов Бушнево-вской волости Чухломского уезда, Крючковского сельсовета (без д. Юдино), Цилимовского сельсовета Георгиевской волости, Жарского, Мартыновского сельсоветов Карцовской волости Солигаличского уезда. В 1929 году Чухломский район вошел в состав Костромского округа Ивановской промышленной области. В 1932 году к Чухломскому району были присоединены сельсоветы упраздненного Судайского района, в 1935 году 13 сельсоветов из Чухломского района были переданы во вновь образованный Судайский район. В 1936 году Чухломский район вошел в состав Ярославской области, в 1944 году – в Костромскую область. В 1958 году 2 населенных пункта Гавриловского сельсовета Чухломского района были переданы в Лосевский сельсовет Солигаличского района. В 1963 году на территории Чухломского и Судайского районов был создан Чухломский сельский район, в 1965 году Чухломский район восстановлен с прежним названием, в том же году 19 населенных пунктов Лосевского сельсовета Солигаличского района переданы в Гавриловский сельсовет Чухломского района.

Центр Чухломского района – г. Чухлома.

Основные отрасли хозяйства: лесная, деревообрабатывающая, производство (преобладает мясомолочное животноводство) сельхозпродукции.

На 1 января 1999 года в Чухломском районе было 15 сельхозпредприятий, 22 школы, в т. ч. 8 начальных, 8 основных, 5 средних, 17 дошкольных учреждений, 2 дома творчества юных, 31 учреждение

клубного типа, 25 библиотек, краеведческий музей, школа искусств, 2 больницы, 3 поликлиники, 25 фельдшерско-акушерских пункта.

Лит.: СУ. 1928. №120, ст. 751. 1929. №44, с. т. 468, 1932. №11, ст. 54, 1936. №12, ст. 73. Ведомости ВС РСФСР. 1963. №5, ст. 83, 1965. №3, ст. 43. Край Костромской. События и даты. Рекомендательный библиографический указатель литературы. 1990–1993, 1997.



**И.А.Новиков** – заместитель председателя исполкома Чухломского райсовета с 1957 г. Фото 1950-х гг.

### Из протоколов заседаний исполнительного комитета Чухломского районного Совета депутатов трудящихся

7 февраля 1945 года

8. Слушали о проведении 125-летия юбилея со Дня рождения писателя XIX века – нашего земляка А.Ф. Писемского.

Заслушав доклад директора Чухломского краеведческого музея Г.И. Лебедева о подготовке и проведении празднования 125-летия юбилея со Дня рождения выдающегося писателя XIX века – нашего земляка А.Ф. Писемского, исполком райсовета решил:

1. Удовлетворить ходатайство музея о переименовании улицы Никеровка в улицу Писемского и утвердить решение Чухломского горсовета.

2. Утвердить решение горсовета о присвоении музею имени писателя и в дальнейшем именовать его Чухломский Районный Краеведческий музей имени А.Ф. Писемского. Возбудить ходатайство перед исполкомом облсовета об утверждении настоящего решения и возбуждения облсоветом ходатайства перед Президиумом Верховного Совета РСФСР и СССР.

3. Присвоить Колотиловской школе имя Писемского и в дальнейшем именовать ее Колотиловская начальная школа имени А.Ф. Писемского, Колотиловского сельсовета Чухломского района Костромской области.

4. Для проведения в городе и районе празднования юбилея создать комиссию в составе представителей РК ВКП(б) тов. Флегонтовой А.В., РК ВЛКСМ – Смирновой В.С., райсовета – Скородурова В.А., горсовета Солововой М.П., РОНО – Фоминой М.А., 3 средней школы – Куражовой Е.Н. и музея – Лебедева Г.И., поручить комиссии составить план мероприятий, связанных с проведением юбилея. [...]

9. Слушали: Об увековечении памяти чухломичей, которым в годы Великой Отечественной войны указами Президиума Верховного Совета СССР присвоено звание Героя Советского Союза.

Заслушав доклад директора Краеведческого музея тов. Лебедева [...], исполком райсовета решил:

1. Установить мемориальные доски на домах, где родились и жили Герои Советского Союза в деревне Вдовино Острожниковского с/с – Лебедева А.И. и дер. Скрипино Коровского с/с – Овчинниковой Л.В. (ныне принадлежащий гр. Ершовой).

2. Установить мемориальные доски на зданиях Коровской и Острожниковской начальных школ, в которых учились герои Советского Союза, и установить в них портреты их, написанные масляными красками.

3. Присвоить этим школам имена героев Советского Союза и в дальнейшем именовать их Коровская начальная школа имени Героя Советского Союза

Гвардии майора Владимира Сергеевича Овчинникова и Острожниковская начальная средняя школа имени Героя Советского Союза старшего лейтенанта Николая Александровича Лебедева Чухломского района Костромской области.

4. Поручить директору музея тов. Лебедеву выработать тексты для изготовления мемориальных досок, установку которых провести в торжественной обстановке, организовав на родине Героев Советского Союза митинги с выступлениями представителей РК ВКП(б) и исполкома райсовета.

5. Тексты досок утвердить следующие:  
1. Дом С.М. Овчинникова, где 3 октября 1914 года родился Овчинников Владимир Сергеевич, которому Указом Президиума Верховного Совета СССР от 31/III-1943 года присвоено звание Героя Советского Союза: Погиб в боях за Родину в Ростовской области Криворожского района, около хутора Ворошиловский.

ГАКО. р. 1045, оп. 4, д. 393, л. 30, 35 - 35 об.

2 июля 1945 года

4. Слушали: О мобилизации на с/х работы в колхозы трудоспособного населения города, сельской местности в 1945 году.

В соответствии с Постановлением СНК СССР от 3-го апреля 1945 за №655 – решение исполкома Костромского облсовета от 17 апреля 1945 года.

Исполком райсовета решил:

1. В связи с недостатком рабочей силы в колхозах района на период ухода за посевами, заготовки кормов, уборки урожая в количестве 1025 человек мобилизовать в колхозы района трудоспособное население города и сельской местности в возрасте: мужчины с 14 до 55 лет, женщины с 14 до 50 лет.

2. Обязать зав. мобилизацией тов. Панову мобилизовать с 5 июля 1945 года учащихся до 1 августа, всех остальных до конца уб. т ки урожая 696 человек, в том числе сел. тское население 416 человек, из них учащихся 200 человек, рабочих, служащих 116 человек, эвакуированных и прочего населения, нигде не работающего, 100 человек, городское население 280 человек, из них рабочих, служащих 150 человек, учащихся 100 человек, неорганизованное население 30 человек.

3. Обязать зав. мобилизационным отделом тов. Панову обеспечить вручение повесток персонально каждому мобилизованному в течение 2-х дней через председателя сельсовета и горсовета, с указанием листа работы каждого мобилизованного. 5-го июля представить Исполком Райсовета списки всех мобилизованных.

4. Обязать председателей колхозов производить учет работы каждого мобилизованного в отдельности с учетом выполнения ежедневных норм. Обеспе-

чить нормальные бытовые условия (квартиры, питание) и производить оплату согласно Постановлению СНК СССР от 10 июня 1944 года.

5. Обязать председателей с/советов каждую пятидневку информировать исполком райсовета о количестве работающих мобилизованных в отдельности по каждому колхозу, сколько ими, каких работ сделано.

6. Предложить горсовету в период всех уборочных работ путем воскресников систематически посылать городское население организаций и неорганизованное на 2 – 3 дня в колхозы. [...]

*Председатель исполкома райсовета Державин*

*Секретарь исполкома райсовета Казаков.*

ГАКО. р. 1045, оп. 4, д. 393, л. 98, 100.

**Обязательство передовиков льноводства, председателей колхозов и сельсоветов и партийного актива Чухломского района, принятое на районном совещании 30 ноября 1945 года, о досрочном выполнении государственного плана сдачи льнопродукции государству**

Торжество Великую победу нашей Родины над немецкими и японскими агрессорами, советский народ включился в грандиозное социалистическое соревнование.

Восстанавливаются тысячи городов, сел, деревень, предприятий промышленности, шахты, рудники, залечиваются раны, нанесенные стране войной.

Страна приближается к выборам в Верховный Совет СССР.

С невиданным производственным подъемом трудятся в эти дни советские люди в промышленности и сельском хозяйстве.

Стремятся отметить это знаменательное для нашей Родины событие новыми достижениями на фронте социалистического строительства.

Великие задачи стоят в эти дни перед колхозным крестьянством.

Одной из важнейших является своевременное выполнение государственного плана льнозаготовок.

Лен в больших количествах требует сейчас от нас текстильная промышленность нашей Костромской области, фабрики и заводы нашей страны, которые стремятся к увеличению выпуска необходимой для населения продукции. Народ требует от страны больше тканей и одежды, что невозможно сделать без льнопродукции.

Наш долг колхозников и колхозниц, специалистов сельского хозяйства, руководителей колхозов, советского и партийного актива района дать Родине требующееся от нас количество льнопродукции, в кратчайшие сроки выполнить государственный план льнозаготовок каждым колхозом района и в дальнейшем отдавать все свои силы делу дальнейшего подъема и развития льно-

водства в районе, сделав лен ведущей культурой в сельском хозяйстве, повышающий доходность колхозов.

Сознавая это, мы, участники районного совещания льноводов, берем на себя следующие обязательства:

1. Выполнить государственный план сдачи льнотресты и льносемена каждым колхозом района к 20 декабря 1945 года, план сдачи льноволокна крестьянской обработки – к 1 января 1946 года. Улучшить качество подсортировки тресты.

2. Доведем посевную площадь льна в 1946 году до 1560 гектаров. Добьемся получения урожая льносемена и льноволокна в среднем по району 2,5 центнера с гектара.

3. Создадим прочную базу для получения устойчивых урожаев льна, для этого:

а) выполнить установленный план льносемена каждым колхозом 20 декабря;

б) в целях обеспечения выполнения плана подсева клеверов, лучшего предшественника льна, закончить обмолот и вытирание семенников клевера до 20 декабря;

в) все посевы льна без промедления закрепить за льноводческими звеньями, развернуть их подготовку к весеннему севу;

г) в 1946 году посеять лен по клеверникам.

4. Привлечь к работе по обработке льна, сортировке льнотресты, вывозке ее государству, к работе льноводческих звеньев лучших колхозниц, стахановок – льноводов, широко развернуть среди них социалистическое соревнование по выращиванию и обработке льна.

В честь выборов в Верховный Совет СССР широко развернем социалистическое соревнование за быстрое выполнение государственного плана сдачи льнопродукции государству, за дальнейшее развитие льноводства в районе. Опыт передовых льноводов района сделаем достижением каждого колхоза.

По поручению районного совещания подписали: Державин – председатель исполкома райсовета, Скородумов – зам. председателя исполкома, Абудихин – начальник НКВД.

ГАКО. р. 1045, оп. 4, д. 393, л. 178 – 178 об.

1 октября 1946 года

Слушали: О мероприятиях по переселению колхозных хозяйств в Калининградскую область.

В соответствии с Постановлением Совета Министров СССР от 9 мая 1946 года за №122 о первоочередных мероприятиях по заселению районов и развитию сельского хозяйства в Калининградской области и решения исполкома Костромского облсовета от 20 июля 1946 года № 789 исполком райсовета решил:

1. Переселить на добровольных началах в районы Калининградской области на постоянное жительство в октябре



1946 года 8 семей колхозников. Персональный список их утвердить [...].

2. Для организованной отправки до ст. железной дороги переселяемых семей обязать председателей с/советов, колхозов и руководителей организаций, имеющих машины, по первому требованию исполкома райсовета представлять подводы и машины для переселения вышеуказанных семей.

3. Возложить ответственность за отправку переселяемых семей на зав. мобилизацией тов. Панову.

*Председатель исполкома райсовета Рошин*  
*Секретарь исполкома райсовета Казакова*

ГАКО, р.1045, оп.4, д.404, л.1.

#### Акт

г. Буй 9 октября 1946 года

Мы, нижеподписавшиеся, зав. мобилизационным отделом исполкома Чухломского райсовета депутатов трудящихся т. Панова Е.Н. и начальник эшелона по отправке колхозных семей в Калининградскую область тов. Хараева, составили настоящий акт о нижеследующем:

(Эшелон – Е.Никитина) 9 октября прибыл на ст. Галич для переселения 8 семей, в них сорок семь человек, трудоспособных – 23 человека.

В данных хозяйствах имеется 8 коров, 15 овец, 28 кур.

Все имущество каждое хозяйство берет с собой. Деньги каждый глава семьи, а также и члены семьи получили в исполкоме райсовета 3 октября 1946 года.

Люди, скот и все имущество погружены в вагоны. О чем и составлен настоящий акт.

*Зав. мобилизационным отделом исполкома Чухломского райсовета Панова*  
*Народ для отправки принял начальник эшелона Хараева*

ГАКО, р.1045, оп.4, д.404, л.4.

#### Список социально-культурных учреждений Чухломского района на 1947 год

Всего школ – 50, в том числе средняя – 1, семилетних – 6, школ рабочей молодежи в городе – 1, школ рабочей молодежи в с/местности – 5. Пионерский клуб – 1. Изб.-читален – 28. Библиотек – 8. Дом культуры – 1. Музей – 1. Больниц – 3. Амбулаторий – 3. Фельдшеро-акушеров – 15. Госсанинспекция – 1. Детдомов – 3. Детясли – 1. Детсады – 4. Молочная кухня – 1. Дом инвалидов – 1. Детско-женская консультация – 1. Туберкулезный пункт – 1. Методический кабинет – 1.

*Секретарь исполкома райсовета Казакова*

ГАКО, р.1045, оп.4, д.410, л.90.

#### Сведения о землепользовании колхозов, количестве хозяйств и рабочей силы по составлению на 1 августа 1947 года Чухломского района Костромской области

##### О землепользовании

1. Всего земли в общественном пользовании – 88151  
2. В том числе пахотной – 24015

3. В том числе пашни в обработке – 21421  
4. Сенокоса всего – 18725  
5. Занято под лесом – 23575  
6. Выгона всего – 17080

#### О количестве хозяйств

1. Всего колхозов – 124  
2. Всего хозяйств – 4313  
3. В том числе хозяйств колхозников – 3456  
4. В том числе единоличников – 5  
5. В том числе рабочих и служащих и пр. – 852

#### О количестве населения

1. Всего населения – 13720  
2. В том числе в хозяйствах колхозников – 11242  
3. В том числе единоличников – 6  
4. В том числе рабочих, служащих и пр. – 2472

#### Трудоспособное население

1. Всего трудоспособных – 5801  
2. В том числе колхозников – 3260  
В том числе мужчин – 502,  
женщин – 2758  
3. В том числе рабочих и служащих – 1127  
4. Прочее – 1414

*Секретарь исполкома райсовета Казакова*

ГАКО, р.1045, оп.4, д.410, л.91.

## ШАРЬИНСКИЙ РАЙОН

Шарьинский район расположен на востоке Костромской области, граничит с Нижегородской областью. Площадь его составляет 4,0 тыс. кв. км, население – 15,3 тыс. человек.

Шарьинский район был образован в 1929 году в составе Шарьинского округа Нижегородского края из Вохомской, Шарьинской волостей, части селений Одоевской и Шангского городищенской волости Ветлужского уезда Костромской губернии. В 1932 году вошел в состав Горьковского края, принял территорию упраздненного Рождественского района. В 1935 году Шарьинский район перешел в состав 12 сельсоветов во вновь образованный Ивановский район. В 1936 году он остался в составе Горьковской области, в 1944 году – вошел в Костромскую область. В 1945 году из Шарьинского района во вновь образованный Поназыревский район была передана территория 6 сельсоветов, из Пыщугского в Шарьинский район – территория Прудовского сельсовета, а в 1956 году из Шарьинского района в Пы-

щугский – территория Колеватовского сельсовета. В 1959 году в Шарьинский район была передана территория упраздненного Ивановского района. Шарьинский район в это время подчинялся г. Шарье, районные органы власти объединены с Шарьинским горисполкомом. В 1962 году самостоятельность Шарьинского района и районные органы власти были восстановлены. В 1963 году из Шарьинского и Поназыревского районов был создан Шарьинский сельский район, в 1965 году район был восстановлен на прежней территории и с прежним названием. В 1967 году п. Сосновка Зебляковского поссовета Шарьинского района передан в Якшангский сельсовет Поназыревского района, в 1973 году из Вохомского района в Шарьинский была передана территория Матвеевского сельсовета.

Центр Шарьинского района – г. Шарья, второй по величине и значению город Костромской области, крупный железнодорожный узел.

Основные отрасли хозяйства: заготовка и обработка древесины, производство строительных материалов, производство (преобладает мясомолочное животноводство) и переработка сельхозпродукции.

На 1 января 1999 г. в Шарьинском районе было 18 сельхозпредприятий, 20 школ, 16 детсадов, 3 школы-сада, совхозтехникум, профтехучилище, 2 музыкальных и художественная школа, 18 клубов и домов культуры, 3 дома творчества, 29 библиотек, турбаза «Ветлуга», 5 участковых больниц, в т. ч. районная больница им. В.Ф.Каверина, 13 фельдшерско-акушерских пунктов.

Памятники природы и археологии: сосновый бор у озера Калмово, озеро Калмово, парк, пруд и родник св. Варнавы в с. Рождественском, насаждения иполинской осины в Шекшемском лесничестве, источник в с. Коневе, Одоевское городище.

*Лит.: СУ. 1929. №44, ст. 467, 1932. №14, ст. 69. Ведомости ВС СССР. 1945. №11. Ведомости ВС РСФСР. 1959. №17. №27, 1962. №17, 1963. №5, ст. 83, 1965. №3, ст. 43. Административно-территориальное деление и органы власти Нижегородского края Горьковской области. 1929-1979. Справочник. Горький, 1984.*

## Итоги социалистического строительства по Шарьинскому району за 1935 – 1940 годы

### Общие данные

[...] На севере район граничит с Пыщугским районом, на юге с – Ивановским, на западе – с Мантуровским и Межевским районами, а на востоке – с Кировской областью (Шабалинский и Черновской районы).

Территория района составляет 3562 кв. км, имея протяженность с севера на юг – 50 км и с запада на восток – 77 км. По отношению к территории Горьковской области Шарьинский район составляет 4,1% площади области [...].

На территории района с севера на юг протекает сплавная река Ветлуга, берущая начало на отрогах северных увалов.

Поверхность района – равнина. Обилие лесов, составляющих в иных местах таежный характер, создает благоприятное условие для размножения и жизни диких зверей: медведь, волк, лиса, куница, белка, горностай и лось – вот постоянные обитатели лесов Шарьинского района. [...]

В общую территорию района в 356,2 тыс. гектара входят: пашня – 30,1 тыс. га (8,5%); сенокосы – 18,3 (5,3%); выгоны – 7,9 (2,2%); болота – 5,5 (1,5%); лес (госфонд и колхозный) – 281,1 (78,9%); прочие угодья – 12,7 (3,6%).

Благодаря наличию большого количества лесов, хорошим условий сплава и отгрузки с находящимися в пределах района железнодорожными станциями и разъездами, народное хозяйство района наряду с сельским хозяйством развивается по линии лесной промышленности, в особенности в области лесозаготовок, составляющих более одного миллиона кубометров древесины в год. Лес и продукция деревообработки составляют подавляющее большинство промышленной продукции.

Характеристикой развития и направления народного хозяйства района могут служить следующие данные по выпуску валовой продукции: промышленность района (не считая лесозаготовительных организаций и хлебопечения) дала в 1938 году продукции в неизменных ценах на 10 миллионов рублей, в то время как социалистический сектор сельского хозяйства (колхозы) создал материальных ценностей по государственным заготовительным ценам на 5 миллионов 300 тысяч рублей, или 50% выпущенной промышленностью продукции. [...]

Эти данные показывают, что Шарьинский район следует считать промышленно-сельскохозяйственным районом. Ведущими отраслями сельского хозяйства в районе являются льноводство и животноводство.

Посевы льна в 1940 году составляли 19% посевной площади зерновых и около 30% площади яровых зерновых.

По переписи скота на 1-е января 1941 года на каждый колхозный двор падало крупного рогатого скота, обобщественного и находящегося в индивидуаль-



Улица Вокзальная в пос. Шекшема. Фото 1960-х гг.

ном пользовании – 2,1 голов. Кроме того, по одной голове на хозяйство падает овец и свиней. В связи с этим кормовые культуры, главным образом клевер, составляют 74% площади посева яровых зерновых и 33% площади всех яровых.

На основании этих показателей район правильно считается имеющим льномолочно-животноводческое направление. [...]

На территории района главную промышленную роль играют промышленные предприятия наркоматского подчинения. Наркомлес располагает двумя лесопильными заводами: № 5 в рабочем поселке Якшанга и № 6 в рабочем поселке Гольши, а также двумя шпалозаводами: в рабочем поселке Гольши и на станции Шекшема. Эти предприятия ежегодно выпускают более 200 тысяч кубометров пиломатериалов и 40 тысяч кубометров шпал. Лесопристань Гольши помимо снабжения сырьем лесопильного завода № 5 и шпалозавода производит отгрузку древесины в количестве 300 тысяч кубометров в год на железные дороги Советского Союза. На указанных предприятиях Наркомлеса занято свыше 1600 рабочих, вырабатывающих в год на 7 миллионов рублей валовой продукции в неизменных ценах.

Наркомат легкой промышленности имеет в районе 15 км от г. Шарья небольшой льнозавод № 30 по первичной обработке льна, дающий в год более 400 тонн длинного и короткого волокна на сумму в неизменных ценах до 140 тысяч рублей.

По линии мясо-молочной промышленности в районе расположены два маслозавода, вырабатывающие сливочное масло, сыр и другую молочную продукцию: Николо-Шангский в 9 км от г. Шарья и Луптюжский в 25 км от станции Поназырево.

Все перечисленные предприятия наркоматов, за исключением Якшангского лесопильного завода № 5, возникли при советской власти.

Среди наркоматской промышленности особое и очень большое значение в районе имеют два предприятия Наркомата путей сообщения: депо паровозное и депо вагонное. [...] На этих предприятиях занято свыше 1000 человек рабочих, а до советской власти это были лишь маленькие мастерские с несколькими десятками рабочих. [...]

Основное предприятие железнодорожного транспорта в г. Шарье – паровозное депо, насчитывающее более 700 человек рабочих. [...]

Государственная районная промышленность располагает: двумя кирпичными заводами (Шарья и Ширикалиха Уткинского сельсовета в 14 км от г. Шарья), двумя столярными мастерскими (Шарья и Гольши) и двумя мельницами: водяной на реке Большая Шанга при деревне Бычиха Уткинского сельсовета и механической в г. Шарья.

Мельницы старые и маломощные, ни в коей мере не могущие удовлетворять и неудовлетворяющие полностью местные нужды в муке. Обе мельницы с напряжением могут размалывать в год лишь около 2000 тонн зерна. [...] Колхозы района имеют 25 мельниц – 3 механических, 7 водяных и 15 ветряных.

Несмотря на растущие потребности в кирпиче, кирпичные заводы в 1940 году выработали кирпича столько, сколько было выработано и в 1935 году. Объясняется это тем, что расположенный в г. Шарье кирпичный завод, игравший в 1935 году решающую роль в выработке кирпича, сейчас превратился в придаток к Ширикалинскому заводу вследствие того, что запас глины на участке завода почти полностью исчерпан, а сам завод оказался среди вновь образованных и застроенных улиц города. Дальнейшее развитие выработки стройматериалов зависит исключительно от постройки нового, более мощного завода на другом месте, на что до сих пор не удается получить средств. В колхозах имеется 10 кирпичных заводов.

В 1934 году Местпромом в рабочем поселке Гольши была построена новая столярная мастерская. [...]

Местная промышленность до 1941 года не смогла расширить ассортимент вырабатываемых изделий ширпотреба: не вырабатывала телег, колес, саней, корыт, гончарной посуды, лыж и т. д. В 1940 году в первый раз было приступлено к выработке в небольшом размере бондарной посуды, заготовке и засолке

грибов, варке варенья из дикорастущих ягод.

О типографии как о промышленном предприятии районного подчинения следует указать лишь то, что программа ее из года в год растет: валовая продукция ее в 1940 году составила 238 тыс. рублей – в 3,1 раза больше, чем в 1935 году.

По кооперативной промышленности район имеет: четыре лесозаготовительных предприятия, до сих пор главный упор бравшие на лесозаготовки и не выполнявшие очень маленьких планов по ширпотребу; одну лесохимическую фабрику, так же как и лесозаготовительную, плохо выпускавшую ширпотреб; три артели инвалидов, вырабатывающие: деготь, ложки, решета, бочки, корзины, веревку, корыта, мебель, безалкогольные напитки и проч. Кроме этого, артели занимаются ремонтом музыкальных инструментов, часов, патефонов и некоторых других вещей домашнего обихода. [...]

По линии кооперативной промышленности проходят завод безалкогольных напитков и колбасная Райпотребсоюз, являющегося основным производителем в районе по ситро, морсу, квасу, браге.

Отдельные предприятия государственной промышленности наркоматского подчинения за последние пять лет значительно повысили выпуск валовой продукции. Льнозавод, например, в 1940 году выпустил на 137 тыс. рублей вместо 34 тыс. рублей в 1936 году. Маслозаводы и маслобаза, выпускающие мороженое, вместе взятые по сравнению с 1936 годом в два раза увеличили выпуск продукции, дав в 1940 году на 286 тыс. рублей.

Решающую роль в этой промышленности, как и вообще в промышленности района, играют, конечно, лесокombинат, объединивший лесозавод № 6 и лесопристань, и Якшангский лесозавод № 5. [...]

Из новых видов производств местпром начинает осваивать выделку бондарной посуды: колес, лыж, пружинных матрацев, а в 1941 году открыл мастерскую по ремонту металлических вещей домашнего обихода: ведер, тазов, умывальников, примусов и т. д. [...]

Хотя выше и было отмечено, что кооперативная промышленность больше, чем местная государственная промышленность, и дала в 1940 году валовой продукции 2428 тыс. рублей вместо 491 тыс. в 1935 году, но это ни в коей мере еще не говорит о хорошей работе кооперации. Во-первых, результат роста в значительной степени объясняется повышением выработки по сапожной и портновской артелям, занимавшимся исключительно ремонтом одежды и обуви, а также вводом в эксплуатацию завода фруктовых вод Райпотребсоюза и образованием артели «Утильсырье». Во-вторых, лесопромышленная кооперация, долженствовавшая играть основ-

ную роль по выпуску кооперацией предметов широкого потребления, работала плохо, в большинстве случаев не выполняла планов и против 1935 года выросла лишь на 52%, причем две артели – Бутырская и Луптюжская – вместо роста дали снижение и не выполнили свои годовые программы. [...]

В лесах государственного фонда спелые насаждения составляют 45% общей площади лесов, средневозрастные – 9%, припевающие – 13% и молодняк – 33%.



Аптека в пос. Шекшема. Фото 1960-х гг.

Общий запас древесины составляет по району 32451 тыс. плотных кубометров, а ежегодный прирост 498 тыс. плотных кубометров. Общий объем лесозаготовок в районе в 1940 году составил 1 миллион 200 тысяч кубометров. [...]

К началу 1936 года район был коллективизирован по количеству хозяйств на 90,1%, а по посевным площадям на 93,8%. К началу 1941 года коллективизация дошла до 97,1% по количеству хозяйств и до 99,9% по посевным площадям. Посевные площади по единоличному сектору в 1940 году были равны лишь 29 га, в том числе 12 га по всем зерновым культурам.

В 1939-40 годах введены севообороты в 42 из 114 колхозов. Преобладающим севооборотом в районе является семипольный: пар чистый, озимые, яровые зерновые с подсевом трав, травы первого года, травы второго года, лен плюс озимые, яровые зерновые.

Среди зерновых культур только по ячменю выросли посевные площади на 21% по колхозам и на 19% в целом по району. Самому сильному сокращению подверглась яровая пшеница, составившая в 1940 году по колхозам 83% к 1935 году, и овес, сократившийся в посевах по колхозам на 9% по сравнению с 1935 годом. Совершенно исчезли из посевных культур чечевица и вика на зерно, посев которых в 1935 году составлял 61 га.

Невысокий рост посевных площадей по льну объясняется тем, что по этой культуре, как наиболее трудоемкой, загруженность достаточно высока. [...]

Отрицательным показателем является

отсутствие роста по картофелю и очень низкие площади по овощам вообще и в колхозах в частности. В связи с незначительностью посевных площадей под овощами и картофелем рабочие и служащие г. Шарьи и рабочих поселков Голыши и Якшанга этими продуктами удовлетворяются плохо. Больше того, даже и колхозники покупают на рынке овощи, завозимые из Ветлужского и других районов. Из этого видно, что колхозы и колхозники недооценивают

важности развития картофелеводства. Между тем колхоз «Новая жизнь» Бородинского сельсовета, по-серьезному относящийся к овощному делу и имевший в 1940 году под овощами лишь 2,02 га, получил дохода от реализации овощей 52,4 тыс. рублей при затрате 3051 трудодня, или 17 рублей на каждый затраченный трудодень.

Отчасти за счет сокращения посева зерновых, отчасти за счет расширения посевных площадей вообще площадь под кормовыми культурами увеличилась на 4300 га, или более чем в 2,7 раза против 1935 года.

К развитию садоводства в районе имеется тоже полная возможность, но прививается это еще слабее, чем овощи. Значительная доля вины здесь падает на Райзо, слабо завозящий плодовые саженцы, плохо инструктирующий о способах посадки и совершенно не контролирующей уход за посаженными деревьями яблонь и кустами ягодников. В результате такого отношения посаженные колхозами в 1937-38 гг. яблоневые деревья на площади 7 га погибли за очень редкими исключениями. В 1940 году завезено и вновь посажено: яблонь саженцев – 3500 штук на 11 га, вишни – 800 штук на 2 га, крыжовника – 2000 штук на 3 га.

Из этого видно, что садоводство в районе находится в зачаточном состоянии. Здесь уместным будет отметить, что подсобное хозяйство Леспродторга в рабочем поселке Голыши с успехом выращивает арбузы, а гражданин г. Шарьи Носырев – работник железнодорожного транспорта и любитель садовод-огородник в 1940 году даже сумел получить урожай винограда. [...]

В обеспеченности скотом на каждые 100 хозяйств произошли значительные изменения, причем по обществу изменению произошло в положительную сторону, по колхозникам увеличилась обеспеченность по свиньям



и овцам и уменьшилась по рогатому скоту. Единичники по всем видам скота дали снижение, в особенности сильное по рогатому скоту. [...]

Лучшей свиноводческой товарной фермой является ферма при колхозе «Сила» Кривячского сельсовета, получившая выход поросят на одну свиноматку в 1938 году 24 поросенка, в 1939 году – 19 поросят и в 1940 году – 22 поросенка. [...]

#### Железные дороги

С востока на запад район пересекает линии Северной железной дороги общим протяжением 77 километров.

В районе 4 железнодорожных станции: Шекшема, Шарья, Якшанга и Поназырево. Кроме того, 6 разъездов: № 56, между Шарьей и Шекшемой, № 59-59а, между Якшангой и Поназыревым и № 60, между Поназыревым и границей Кировской области. Есть еще железнодорожные линии в качестве подъездных путей.

#### Автогужевые дороги

Дорога Котла – Горький имеет по району 55,4 км и является дорогой республиканского значения. Назначение дороги: выход глубинных районов Вологодской области и севера Горьковской области к железнодорожной станции Шарья Северной железной дороги. Перевозка автогужом сельхозпродуктов, леса, горючего и т.

д. из года в год сильно возрастает, перевозка пассажиров значительна, хотя и нет специального транспорта для пассажирских перевозок. Дорога в большинстве грунтовая, сильно, в некоторых местах до ненормальности, извилистая, затрудняющая автодвижение. Глинистые, не замощенные почвы представляют препятствие для автомашин в осеннее и весеннее время. Существующая паромная переправа через реку Ветлугу мало удовлетворяет требованиям автодвижения. Требуется постройка моста через реку Ветлугу. Гужевое движение по дороге происходит круглый год без перерыва. Особенно большая напряженность бывает осенью и зимой.

#### Водные пути

По району на протяжении 76 км протекает река Ветлуга. В весенний разлив на протяжении 35 км судоходна для буксиро-пассажирских пароходов. По реке на лесную пристань при рабочем поселке Голыши (7 км от г. Шарьи) ежегодно приплывает 500 – 600 тысяч кубометров древесины, откуда последняя по железной дороге отгружается в большей части древесиной, а процентов на 30 – пиломатериалами и шпалой.

Из других рек следует указать: Нюрюг,

приток Ветлуги – 80 км, из них 67 км сплавных; Большая Шанга, приток Ветлуги, имеющий 190 км, сплавная плотина на 92 км; Паозер, приток Большой Шанги, сплавная на 21 км из 60 км протяжения; Нея, образующаяся из слияния речек Дароватка, Средняя и Полдневица. Нижним своим течением и при впадении в реку Ветлугу протекает по территории Ивановского района. Река сплавная.

#### Связь

В районе 16 почтовых предприятий и 47 сельских почтапонов. Связь с областным центром обеспечивается телеграфом и телефоном. Монтированная емкость телефонной станции Наркомсвязи 190 номеров, действующих 133. Все сель-



Детский сад рабочих лесопункта пос. Шекшема. Фото 1960-х гг.

ские Советы и МТС телефонизированы, телефонизированы также два колхоза. Радиосвязь осуществляется через 8 радиопузлов, имеющих около 2-х с половиной тысяч трансляционных точек.

#### Жилищно-коммунальное хозяйство г. Шарьи

Всех жилых домов в городе на конец 1940 года имеется 1776. Обобществленный жилой фонд состоит из 219 жилых домов с 26.482 кв. метров жилой площади, из коих в ведении Комхоза – 9700 кв. метров. Общая жилая площадь составляет примерно 60 тыс. кв. метров, в то время как в 1927 году она равнялась только 22 тыс. кв. метров.

Население города за это время выросло с 4,1 тыс. человек до 14,3 тыс. человек по переписи 1939 года, или в 3,5 раза. Благодаря быстрому росту населения, душевая обеспеченность жилплощади, несмотря на постройку за 13 последних лет примерно 38 тыс. кв. метров жилплощади, снижается. Если в 1927 году было 5,4 кв. метра на одного человека, то с 1931 года средняя обеспеченность понижалась до 3,1 кв. метра, а с 1933 года хотя и начала вновь возрастать, но уже прежнего уровня не достигла.

Город имеет коммунальную электро-

станцию, дающую примерно 24 киловатта, при общей потребности города не менее 350 киловатт. Кроме того, имеются две железнодорожных электростанции, обслуживающие исключительно производственные нужды транспорта и жилой фонд транспортных организаций. При районной больнице для обслуживания больницы и прибольничных зданий имеется электростанция мощностью в 3,5 киловатт.

В городе есть кинотеатр на 280 мест и железнодорожный клуб на 400 мест, оба со звуковыми киноустановками. Районный Дом крестьянина обслуживает 65 человек.

Коммунальной бани нет, население обслуживается отчасти железнодорожной баней на 45 мест, а отчасти простыми крестьянскими банями.

В городе имеется 4 парикмахерских. Водоснабжение в основном из простых колодезь, на железнодорожной станции имеется водопровод протяжением сети 7 км и присоединенными к ней 52 домами и 5-ю водоразборами. Мощность насосов 94 кубометра в час. Водопровод обслуживает производственные нужды, социально-культурные учреждения и жилые дома транспорта.

Улицы города на протяжении 4-х км имеют торцевую мостовую, в значительной мере уже изно-

шенную.

ГАКО, р. 1572, оп. 1, д. 41, л. 1 – 12.

**ВИНОГРАДОВ НИКОЛАЙ ИГНАТЬЕВИЧ (1905 – 1979)** – военачальник. Сын крестьянина деревни Суриха Рождественской волости Ветлужского уезда, ныне Шарьинского района. Выпускник Рождественской сельской школы (1923), Военно-морского училища (1930) и Военно-морской академии (1939) имени М.В. Фрунзе. Участник Великой Отечественной войны. Командир бригады подводных лодок (1940) и начальник отдела подводного плавания (1943) Северного флота. Заместитель начальника Главного штаба (1948), министра (1950), главнокомандующего (1953) и начальника Генерального штаба (1958) Военно-морских сил. Адмирал (1954). Член КПСС (1930). Корреспондент «Военно-исторического журнала», «Красной Звезды», «Морского сборника» и др.

Соч.: Подводный флот. М., 1989.

Лит.: Словарь биографический морской. СПб., 2000. С. 81; Турье В.М. Адмиралы и генералы Военно-морского флота в период Великой Отечественной войны и Советско-японской войны (1941 – 1945). СПб., 2001. С. 45 – 46; Некролог // Красная звезда. 29. 04. 1979. № 99.



г. Нерехта. Фото 1955 г.

Ответственный за выпуск Николай Соловьев

Редактор Лариса Ковалева

Редколлегия: Галина Давыдова, Наталья Дружнева, Мария Кузнецова,  
Марина Недомарацкая, Любовь Поросятковская, Ирина Тлиф

Корректурa: Галина Давыдова, Тамара Кулинич

Верстка: Елена Гренева

Использованы фотографии из фондов ГАКО, архивного отдела администрации Костромского района  
и коллекции Николая Зонтикова

Учредители: ГУ «Государственный архив Костромской области»  
Отдел по делам архивов администрации Костромской области

Адрес редакции: 156026, г. Кострома, ул. «Северной правды», 24. Телефон: 32-53-81, 54-59-45  
E-mail: arhiv@kmtn.ru

---

Журнал зарегистрирован Управлением печати и массовой информации Костромского облисполкома 4 февраля 1992 года  
Свидетельство о регистрации средств массовой информации: Серия АБ.000097  
Регистрационный номер 131

Печать офсетная. Объем 8 п.л. Государственное предприятие «Областная типография им. М.Горького»  
156961, г.Кострома, ул. П.Щербины, 2

Заказ 3066. Тираж 500 экз.





г. Нерехта. Фото 1955 г.