

ИЗВѢСТІЯ  
ИМПЕРАТОРСКОЙ  
АРХЕОЛОГИЧЕСКОЙ КОММИССИИ.

---

Выпускъ 31.  
(Вопросы реставраціи, вып. **3**).  
Съ портретомъ и 244 рисунками.



С.-ПЕТЕРБУРГЪ.  
Типографія Главнаго Управленія Удѣловъ, Моховая, 40.  
**1909.**



ИЗВѢСТІЯ  
ИМПЕРАТОРСКОЙ  
АРХЕОЛОГИЧЕСКОЙ КОММИССІИ.

Выпускъ 31.  
(Вопросы реставраціи, вып. 3).  
Съ портретомъ и 244 рисунками.



С.-ПЕТЕРБУРГЪ.  
Типографія Главнаго Управленія Удѣловъ, Моховая, 40.  
1909.

Печатано по распоряженію Императорской Археологической Коммисіи.

## ОГЛАВЛЕНІЕ.

|  | стр.    |
|--|---------|
| А. С. Памяти Н. В. Султанова (съ портретомъ) . . . . .   | I—IV    |
| <b>Протоколы реставраціонныхъ засѣданій Императорской Археологической Комиссіи за 2-ю половину 1908 г. (съ 48 рис.).</b> |         |
| Засѣданіе 24 сентября . . . . .  | 1—22    |
| Засѣданіе 29 октября . . . . .   | 23—35   |
| Засѣданіе 26 ноября . . . . .  | 35—48   |
| Засѣданіе 3 декабря . . . . .  | 48—66   |
| <b>А. С. Изъ архива Императорской Археологической Комиссіи. III. Костромская губернія (съ 196 рис.).</b>                 | 67—296  |
| Указатели . . . . .  | 297—309 |

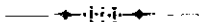

# Bulletin de la Commission Impériale Archéologique.

31-ème livraison.

## Table des matières.

|   | Pages.  |
|---|---------|
| A. S. N. V. Soultanoff. . . . .   | I—IV    |
| Procès verbaux des séances de la Commission Imp. Archéologique concernant la restauration des monuments anciens (deuxième moitié de l'a. 1908. Av. 48 fig). |         |
| Séance du 24 septembre . . . . .  | 1—22    |
| Séance du 29 octobre . . . . .  | 23—35   |
| Séance du 26 novembre . . . . .   | 35—48   |
| Séance du 3 décembre. . . . .   | 48—66   |
| A. S. Documents de l'archive de la Commission Imp. archéologique. III. Gouvernement de Kostroma (av. 196 fig). .  | 67—296  |
| Index . . . . .   | 297—309 |

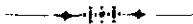



*М. Султанаов*

## ПАМЯТИ Н. В. СУЛТАНОВА.

Еще задолго до Высочайшаго повелѣнія о сосредоточеніи реставраціонныхъ дѣлъ въ Императорской Археологической Комиссіи, т. е. въ тотъ періодъ ея дѣятельности, когда на разсмотрѣніе ея поступали лишь важнѣйшія дѣла по вопросамъ реставраціи, въ Комиссіи естественнымъ путемъ установился обычай обращаться за содѣйствіемъ прежде всего къ Николаю Владиміровичу, какъ къ весьма компетентному лицу, которое никогда не отказывало ей въ своемъ содѣйствіи и словомъ и, въ случаѣ надобности, поѣздками для личнаго осмотра памятниковъ. Съ 1889 г., съ увеличившимся притокомъ реставраціонныхъ проектовъ въ Комиссію, Н. В. сталъ одною изъ важнѣйшихъ рабочихъ силъ ея въ этомъ отношеніи. Почти въ каждомъ засѣданіи комиссіи онъ являлся докладчикомъ по одному или нѣсколькимъ дѣламъ, посылаемымъ ему для предварительнаго просмотра и заключенія. Никогда не уклонился онъ давать свои письменныя заключенія по дѣламъ, требовавшимъ быстраго рѣшенія или принятія немедленныхъ административныхъ мѣръ. Утвержденіе Н. В. въ званіи сверхштатнаго члена Комиссіи (въ 1897 г.) соединило его съ нашимъ учрежденіемъ неразрывными узами. Со времени учрежденія въ Комиссіи должности штатнаго архитектора (въ 1902 г.), Н. В. почти совершенно освободился отъ личнаго доклада, но остался аккуратнѣйшимъ и дѣятельнѣйшимъ участникомъ засѣданій, принималъ ближайшее участіе во всѣхъ рѣшаемыхъ дѣлахъ. Ни болѣзнь, ни недосугъ, ни засѣданія въ другихъ учрежденіяхъ не могли заставить Н. В. пропустить одно-два засѣданія. Онъ являлся среди насъ съ аккуратностью часовой стрѣлки. Иногда онъ появлялся съ запозданіемъ, запылавшимъ, недовольный собою, но уже съ осторожнымъ вниманіемъ, уже ловя раздающіеся вокругъ нашего стола слова и съ неизмѣнною готовностью мгновенно войти въ курсъ дѣла.



Через минуту быстрый, стремительный голос его уже раздавался. У всех насть въ свѣжей памяти трогательнѣйшее воспоминаніе о последнемъ засѣданіи нашей съ участіемъ Н. В. Онъ явился въ комиссію отъ постели смертельно больного сына, предъ конспіуумомъ, который долженъ былъ рѣшить судьбу дорогого ему страдальца. Н. В. не упустилъ ни на секунду хода преній и принималъ въ нихъ по обыкновенію живѣйшее участіе, а дома кризисъ приближался. Мы окружили его послѣ засѣданія и видѣли, какъ глубоко онъ страдалъ. Энергія Н. В. въ періоды полного здоровья и благополучія не было предельно.

Н. В. какъ бы созданъ былъ для участія въ коллективномъ обсужденіи дѣлъ. Широкая осведомленность его не только въ специально-русской, но и въ міровой архитектурѣ, большой практической опытъ, живой умъ и незамысловатая находчивость давали ему возможность быстро привѣскивать хорошіи выходы изъ всякаго технического или научнаго затрудненія. Стороннему зрителю большое наслажденіе доставляла та восторительная быстрота мысли Н. В., которая составляла одно изъ важнѣйшихъ его достоинствъ. Никогда не выжидалъ онъ, чтобы высказались прежде другіе, а ему оставалось бы, усмотрѣвъ удобный моментъ, ловкою формулою завершить пренія или пустить ихъ въ иное направленіе; онъ выступалъ немедленно, какъ бы дорожа даже секундами времени, сразу ставя свое точное и рѣшительное заключеніе. Фраза его отличалась простотою, свободой и стремилась не къ эффекту, а къ дѣлу. Смыслъ всякаго запутаннаго случая онъ старался воплотить въ краткую формулу, въ крылатое, образное выраженіе, сразу схватывающее самую сущность дѣла. Рѣшить вопросъ способомъ свѣченія гордѣва узла помощью одного слова—было специальнымъ мастерствомъ, гордостью и страстью Н. В. Конечно, это способъ необычайно трудный и даже опасный, но мы бывали свидѣтелями блестящихъ побѣдъ Н. В. силами этого приема.

На нашихъ засѣданіяхъ—собраніяхъ равныхъ—Н. В. дѣйствовать (и могъ дѣйствовать) только убѣжденіемъ. Ни тѣни нетерпимости къ чужому мнѣнію или настойчивости онъ не допускалъ. Разъ то или иное мнѣніе его не находило общаго сочувствія, онъ шелъ на уступки, а иногда прямо заявлялъ, что остается при своемъ мнѣніи, хотя и подчиняется рѣшенію большинства. Участію Н. В. въ засѣданіяхъ Археологической Комиссіи было всегда желаннымъ; случайное отсутствіе его было всегда замѣтно. Какъ значительна была доля Н. В. въ рѣшеніи реставраціонныхъ дѣлъ, документально показываютъ изданные протоколы реставраціонныхъ засѣданій Комиссіи. Самое изданіе этихъ про-

тооловомъ осуществилось благодаря особеннымъ стараніямъ Н. В., который не могъ не видѣть, какой богатый научный матеріалъ поступаетъ въ распоряженіе Комиссіи. Онъ былъ готовъ даже самъ вести это изданіе, хотя, конечно, совершенно не имѣлъ бы досуга для этого дѣла.

Всѣ труды Н. В. въ Археологической Комиссіи были шлоли безкорыстны. Онъ работалъ у насъ изъ любви къ древне-русской архитектурѣ, и къ родинѣ. Никогда не перестанемъ мы жалѣть о томъ, что остался незаконченнымъ основной трудъ его жизни, вызванный этими чувствами, — исторія русской архитектуры. Очевидно, не механизмъ работы затруднялъ Н. В., такъ какъ онъ не зналъ затрудненій въ изложеніи своей мысли и работалъ, когда было нужно, съ изумительною быстротою, но общія причина недоведенія до конца подобныхъ предпріятій — недостатокъ матеріала. Вотъ почему Н. В. такъ усердно посѣщалъ ученые собранія, археологическіе съѣзды, дѣлалъ спеціальныя поѣздки, всѣми мѣрами разыскивалъ архитектурный матеріалъ, и вотъ почему онъ такъ высоко цѣнилъ дѣятельность Дала: ему нужны были Дали, потому что безъ нихъ стояла его работа. Живо помнимъ мы посѣднее участіе Н. В. въ засѣданіяхъ Императорскаго Русскаго Археологическаго Общества. Не смотря на крайнюю усталость, на позднее время, онъ изъ засѣданій Иконописнаго Комитета пришелъ выслушать сообщеніе молодого архитектора, сдѣлалъ ему возраженія (по обыкновенію въ самой мягкой формѣ), указалъ важный дополнительный матеріалъ и закончилъ выраженіемъ искренней своей радости, что зерно, брошенное Далемъ, очевидно, у насъ не заглохло, а продолжаетъ давать новые ростки. Самое изданіе нашихъ реставраціонныхъ протоколовъ было ему особенно нужно по заключающемуся въ нихъ матеріалу.

Никакой своей программы въ дѣятельность Имп. Археологической Комиссіи Н. В. не могъ внести, такъ какъ Комиссія рѣшаетъ лишь тѣ дѣла, которыя поступаютъ на ея разсмотрѣніе. Но вообще онъ былъ сторонникомъ идеи усиленнаго и дѣлового правительственнаго надзора за сохраненіемъ памятниковъ древности, не только исключительнаго значенія, но и менѣе важнаго. Пользу отъ такого надзора онъ не могъ не ощущать съ полною ясностью, участвуя въ нашихъ засѣданіяхъ. Онъ состоялъ неизмѣннымъ и дѣятельнымъ членомъ всѣхъ многочисленныхъ комиссій по вопросамъ о сохраненіи памятниковъ старины и былъ назначенъ предѣдателемъ послѣдней изъ нихъ, отъ которой можно было ожидать наиболѣе рѣшительнаго движенія по этому дѣлу. Онъ и тутъ былъ намъ нуженъ.

Въ послѣдніе годы Н. В., пользуясь своимъ хорошимъ административ

нмъ положеніемъ, не мало хлопоталъ объ отдельныхъ памятникахъ древности, и при его же горячемъ участіи готова была осуществиться мечта Имп. Археологической Комиссiи имѣть въ своемъ распоряженіи нѣкоторую сумму для цѣлей реставраціи; возможность эта была, къ сожалѣнію, разстроена японскою войною. Въ послѣдній годъ Н. В. особенно много хлопоталъ о Смоленской стѣнѣ, убѣдившись въ ея печальномъ состояніи, и объ Изутскомъ островѣ, о которомъ имѣли въ обширномъ изслѣдованіи къ нашимъ «Извѣстіямъ» (вып. 24).

И такъ грустно думать, что Н. В. въ разлукѣ съ нами, что мы не можемъ пойти къ нему на поклонъ, что прахъ его похороненъ не среди близкихъ и родныхъ ему гробовъ, не на родинѣ, добрымъ сыномъ которой онъ былъ.

Честь ему и слава!

А. С.



# Протоколы реставраціонныхъ засѣданій Императорской Археологической Коммиссіи.

Засѣданіе 24 сентября 1908 г.

Предѣдательствовавшій въ началѣ засѣданія старшій членъ Имп. Археологической Коммиссіи П. П. Веселовскій выразилъ искреннее сожалѣніе Коммиссіи объ уtratѣ въ лицѣ недавно скончавшагося Н. В. Султанова старѣйшаго и усерднѣйшаго участника ея реставраціонныхъ засѣданій и предложилъ почтить вставаніемъ память этого горячаго и умѣлаго защитника памятниковъ русской старины.

Въ качествѣ представителя Министерства Внутр. Дѣлъ, вмѣстѣ покойнаго Н. В. Султанова, въ засѣданіи присутствовалъ В. В. Сусловъ.

## І. Пешовъ. Спасо-Мирожскій монастырь.

(См. «Вопросы реставраціи», выд. II, стр. 78).

Д о л о ж е н ы: 1) актъ осмотра фресокъ монастыря, произведеннаго 22 іюля 1908 г. комиссіей, состоявшей изъ М. Т. Преображенскаго, П. П. Покрышкина, товарища предѣдателя Псковскаго археологическаго общества П. О. Окуличъ-Казарнинова, губернскаго архитектора Данишевскаго и казначея монастыря іеромонаха Александра, слѣдующаго содержанія:

«Въ притворѣ въ углахъ въ юго-западной части обнаружена сырость на высотѣ до 0,4 саж. отъ пола. Въ главномъ храмѣ въ юго-западномъ углу и преимущественно по южной сторонѣ и главнымъ образомъ въ алтарныхъ абсидахъ въ день осмотра сырость не замѣтна, но ясны слѣды бывшей сырости, выразившіеся въ выступленіи налета известковыхъ частицъ изъ тѣла стѣнъ, которыя частью попортили фрески, придавъ имъ видъ сѣроватыхъ пятнистыхъ налетовъ.

По указанію о. казначея, сырость проявляется особенно сильно весной въ видѣ окапыванія на стѣнахъ храма и на полу; такое же явленіе наблюдается хотя въ меньшей степени, въ теплое время года въ дождливую погоду.

Для устранения описанныхъ проявленій сырости комиссія признала полезнымъ открывать раннее весною, только въ солнечное время, окна въ храмѣ такимъ образомъ, чтобы шазвать сквозняки, въ сырую же погоду всё отверстія держать закрытыми; службу въ храмѣ начинать съ юни, но возможно большей сушнѣ храма.

При осмотрѣ наружныхъ стѣнъ храма найдены, устроенные два года назадъ, отмостки изъ цемента для отведенія отъ стѣнъ зданія верховой воды, что, по словамъ о. казначея, значительно способствовало уменьшенію сырости въ храмѣ. При семъ комиссія находитъ полезнымъ съ восточной стороны удлинить изляющіеся отмостки на обѣ стороны до калитокъ. Такъ какъ въ южной части, гдѣ расположено кладбище, грунтъ значительно возвышается и дѣлается напоръ воды на фундаменты храма, то въ цѣляхъ огражденія фундаментовъ отъ грунтовой воды, комиссія признала полезнымъ устроить дренажъ на глубинѣ, насколько позволитъ скалистый грунтъ, со скатомъ дренажныхъ трубъ по направленію къ р. Великой.

Комиссія находитъ необходимымъ также на крышахъ малыхъ абсидъ при сопряженіи ихъ со стѣнами главной абсиды устроить отливы такимъ образомъ, чтобы дождевая вода не могла затекать въ шовъ; то же нужно устроить при сопряженіи ограды съ абсидою. Полезно устроить въ окнахъ купола клапаны, съ приспособленіями для отрыванія и закрыванія снизу, а также и въ нижнихъ окнахъ храма. Намѣченные работы приблизительно обойдутся въ 300 руб.»

2) Отношеніе духовной консисторіи отъ 9 сентября 1908 г. съ отзывомъ настоятеля монастыря архим. Амвросія о томъ, что онъ уже приступилъ къ исполненію мелкихъ работъ, указанныхъ комиссіею, но находитъ неудобнымъ проводить дренажъ вдоль южной стѣны храма, такъ какъ при этомъ пришлось бы нарушить до 8 могилъ, въ томъ числѣ могилу іеромонаха Іоанна, на средства котораго произведена реставрація фресокъ монастыря. Настоятель предлагаетъ «откопать землю отъ стѣнъ собора съ южной стороны храма на глубину 1—1½ арш. до фундамента и выложить прокопанное мѣсто цементомъ со стокомъ воды въ рѣку», замѣчал, впрочемъ, что всё эти мѣры мало цѣлесообразны, такъ какъ, по свидѣтельству старожиловъ монастыря, храмъ «стоитъ на водной жилѣ, на истокахъ, которые протекають чрезъ фундаментъ въ р. Великую, и вода по стѣнамъ просачивается въ храмъ».

П. П. Покрышкинъ высказалъ общее убѣжденіе лѣтней комиссіи, что порча фресокъ болѣе всего происходитъ отъ неумѣлаго провѣтриванія и про-

грѣванія храма наружнымъ воздухомъ весной, и сообщилъ дополнительно, что тѣнь на стѣнахъ при семъ бываетъ столь велика, что по стѣнамъ струятся ручьи воды, образующіе лужи на плитномъ полу. Такое сильное охлажденіе воды не можетъ пройти безвредно для штукатурки, которая, будучи весьма гигроскопичною, вѣроятно, пропитывается влагою павозкомъ. Образование известковыхъ налетовъ, упомянутыхъ въ актѣ и наблюдаемыхъ особенно въ алтарѣ, по южной его стѣнѣ, на высотѣ человеческого роста отъ пола, въ видѣ довольно правильной горизонтальной черты, приблизительно въ мѣстѣ соприкосновенія новой и старой штукатурки (о чемъ можно догадываться по эскизамъ В. В. Сулова съ сохранившихся кусковъ стѣнщины и по фотографическимъ снимкамъ Парли, исполненнымъ до реставраціи ея), не могло быть изучаемо лѣтомъ, когда въ храмѣ совершенно сухо. Внизу южной стѣны внутри имѣется труба для отвода особо высокихъ внешнихъ водъ, попадающихъ въ храмъ.

М. П. Боткинъ одобрилъ эту точку зрѣнія и съелъ не лишнимъ устройство клапановъ въ куполѣ. Онъ же указалъ, что при реставраціи собора имѣлось въ виду включить проектированную В. В. Суловымъ стѣнку, но на это не оказалось средствъ, и что устройство мраморнаго иконостаса въ храмѣ стоило очень недорого. В. В. Суловъ напомнилъ, что внешія воды рѣки Великой заходятъ во дворъ монастыря разъ въ 7—10 лѣтъ и быстро уходятъ. По его мнѣнію, главная причина сырости фундамента—развалины какихъ-то сооружений на скатѣ берега близъ собора, который весной наполняется водою и служатъ резервуарами, откуда вода непрерывно просачивается чрезъ ограду монастыря къ фундаменту церкви. Необходимо отгородить эти развалины отъ храма особою стѣнкою, а также устроить дренажъ со двора въ р. Великую. На мѣри, проектируемая комиссіей, онъ не возлагаетъ усноконтельныхъ надеждъ, такъ какъ пользованіе солнечными днями можетъ оказаться случайнымъ; кромѣ того, открытіемъ оконъ не будутъ просушиваться важнѣйшія мѣста—низы стѣнъ. Онъ же указалъ на необходимость выяснить, какъ и въ какой мѣрѣ ремонтированъ фундаментъ при реставраціи, и выказалъ, что сохраненіе Мирожскаго храма—дѣло огромной важности, при которомъ вопросъ о средствахъ является дѣломъ второстепеннымъ. А. П. Померанцевъ указалъ на непростительную небрежность, съ какой содержится наня храмы и казенная постройка. Лишь въ видѣ рѣдкихъ исключеній обращаютъ должное вниманіе на состояніе стоковъ съ крышъ и на отводъ дождевыхъ и стѣговыхъ водъ отъ фундамента зданій. Онъ только что наблюдать это явленіе въ Ярославѣ, гдѣ кругомъ храмовъ видны трава и кусты, а у домовъ причта имѣются

асфальтовые отмостки. Губернаторский домъ въ Нижнемъ Новгородѣ весь въ трещинахъ, благодаря негодному, содрванному фундаменту, который легко можетъ быть вынутъ лопатою, — результатъ небрежнаго надзора за зданіемъ. Если не перебрать фундамента Мирожскаго храма, черезъ 10 лѣтъ пойдетъ разговоръ не о порчѣ его фресокъ, а о неизбежной гибели самихъ стѣнъ его. Онъ же выразилъ желаніе, чтобы были исходатайствованы у Государственной Думы особыя суммы по поддержанію памятниковъ старины. А. А. Спицынъ напомнилъ о томъ, что строгаго изслѣдованія о причинахъ сырости въ Мирожской церкви еще не было произведено.

П о с т а н о в л е н о: просить Имп. Археологическую Коммиссію ознакомиться съ ходомъ послѣдней реставраціи Мирожскаго храма и разработать проектъ дальнѣйшей охраны его.

## II. Θεοδοσία. Остатки Гонуэзской крѣпости.

(См. Вопросы реставраціи, в. II, стр. 45, 64, 91).

Д о л о ж е н и е: 1) сообщеніе А. Л. Бертъе-Деллагарда, слѣдующаго содержания: «Исполняя порученіе Коммиссіи, я побывалъ въ Θεοδοσίи и подробно осмотрѣлъ будто бы угрожающую паденіемъ стѣну въ карантинѣ. Съ помощью прилагаемой фотографіи и дальнѣйшаго объясненія Археологическая Коммиссія будетъ имѣть полное представленіе объ этомъ дѣлѣ.

Коммиссіей мнѣ поставлены вопросы, на которые и отвѣчаю въ порядкѣ ихъ изложенія.



Рис. 1. Разрѣзъ Гонуэзской стѣны въ Θεοδοσίи.

*Заслуживаетъ-ли стѣна сохраненія?* Конечно, заслуживаетъ. Хотя и далѣе еще имѣется значительное протяженіе стѣнъ съ башнями, но разрушеніемъ этой части будетъ нарушена цѣльность впечатлѣнія, дѣлаемаго видомъ всей стѣны цитадели съ востока, до сихъ поръ почти не тронутой.

*Угрожает ли стена падением?* Весь участок стены над зданием находится в превосходном состоянии и совершенной целости; толщина стѣны очень большая, три аршина; фундаменты стѣны заложены болѣе трехъ аршинъ отъ поверхности. Зданіе посреди стѣны, подъ нею, было построено давно, болѣе 50 лѣтъ тому назадъ, и для него была подрята стѣна, которая все же за это долгое время ни малѣйшаго признака осадки не обнаруживаетъ. Правда, въ самое последнее время откосъ земли между зданіемъ и стѣной былъ еще подрѣзанъ и приближенъ къ стѣнѣ, но все же опасности я не могу усмотрѣть и послѣ такой рискованной работы. Чтобы яснѣе было дѣло, прилагаю здѣсь масштабный разрѣзъ стѣны въ самомъ высокомъ мѣстѣ (рис. 1). Если бы стѣна стала обнаруживать какіе-либо признаки осѣданія, чего безусловно не имѣется, то всегда будетъ время ее разломать, и даже еслибы она рухнула неожиданно, то и тогда зданіе повреждено не будетъ, а люди между стѣной и зданіемъ не ходятъ. На глазъ, однако, впечатлѣніе опасности какъ бы существуетъ, и если желательно избѣжать и этого, то слѣдуетъ откосъ *вс* поддержать опорной стѣной, которая при достаточныхъ размѣрахъ (скажемъ внизу, аршинъ вверху), со всеми прочими работами обойдется около двухъ съ половиной тысячъ; назначенныя въ актѣ 16 тысячъ, вѣроятно, просто описка, такъ какъ и протяженіе стѣны надъ обрывомъ всего 14, а не 24 саж.

Насколько я слышала, предполагается разобрать стѣну между точками *ef*, въ томъ числѣ и прочіе фундаменты башни *g*, но смотритъ опаснѣе только протяженіе *hf*<sup>1)</sup>. Разборка, въ виду потребности проложенія дорогъ и проч., надо думать, весьма удобная, но въ смыслѣ безопасности она совершенно излишняя. Разумѣется, подрѣзывая откосъ болѣе и болѣе, можно свалить и крѣпкую стѣну, много лѣтъ, чуть ли не цѣлый вѣкъ, даже съ врѣзанной выемкой, стоящую безъ малѣйшаго признака разрушенія».

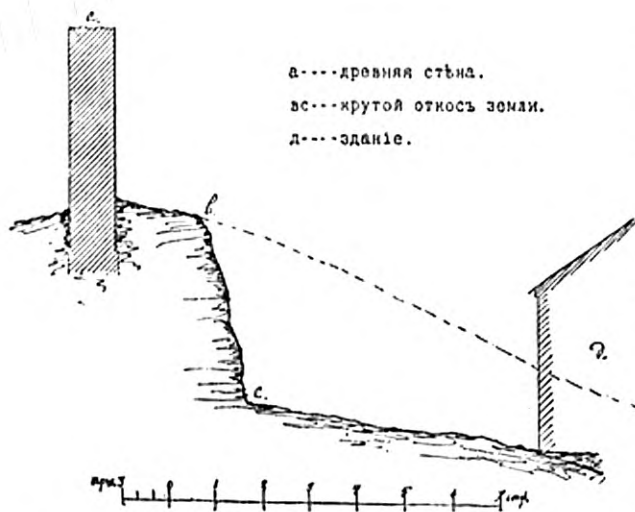
2) Отношеніе Таврическаго губернатора въ М. В. Д. отъ 1 августа 1908 г. о томъ, что хотя предназначенная къ разборкѣ часть древней стѣны въ Феодосіи и не угрожаетъ немедленнымъ паденіемъ, однако же она представляетъ серьезную опасность для нижележащихъ строеній карантинна, такъ какъ достаточно одного проливнаго дождя, чтобы вслѣдствіе разрушенія откоса могло послѣдовать обрушеніе стѣны. Г. губернаторъ добавляетъ, что, согласно уже выработанному Техническо-строительнымъ комитетомъ М. В. Д. проекту на

<sup>1)</sup> *Ef* — протяженіе стѣны отъ новой задѣлки башни остаткомъ башни, *hf* — почти половина этого протяженія до конца стѣны (см. рис. 47 въ Вопрос. реставр., в. 2, стр. 91).



перестройство Θεοδοσιϊской морской врачебно-наблюдательной станціи, часть стѣны назначена къ сломкѣ, въ виду необходимаго расширенія площадки подъ постройку главнаго зданія для этой станціи.

В. В. Суслѣвъ замѣтилъ, что, по его личнымъ наблюденіямъ, стѣна въ общемъ прочна, но все же опасность паденія ея имѣется, если фундаментально не укрѣпить земляного откоса. Площадка подъ данною частью стѣны находится не на безплодномъ мѣстѣ. А. Н. Померанцевъ настаивалъ на томъ, что кто снѣлъ такъ близко землю отъ стѣны, тотъ и долженъ ее вновь засыпать. Н. Н. Бесселовскій напомнилъ, что остатками Θεοδοσιϊской цитадели засыпали бухту и что вообще съ этою крѣпостью привыкли не церемониться.

Постановлено: сообщить М. В. Д., что нужный для постройки главнаго зданія врачебно-наблюдательной станціи участокъ стѣны находится въ совершенно безопасномъ положеніи, и просить сдѣлать распоряженіе о томъ, чтобы были приняты мѣры противъ дальнѣйшаго осыпанія откоса, (что необходимо сдѣлать и помимо вопроса о судьбѣ стѣны), и о томъ, чтобы воспрещено было движеніе людей подъ стѣною, если бы такое движеніе казалось опаснымъ.

### III. Θεοδοσιϊа. Остатки древней греческой церкви.

(Рис. 2).

Доложено письмомъ А. Л. Бертъе-Делагарда слѣдующаго содержанія:  
«Въ самой дальней части Θεοδοσιϊскаго карантина имѣется древняя греческая церковь,



Рис. 2. Θεοδοσιϊа. Остатки греческой церкви.

служащая для склада дровъ. Въ ней внутри, въ абсидѣ и вокругъ входа уцѣлѣли довольно порядочно лобопытныя фрески, заслуживающія сохраненія. Церковь дала трещину вдоль, такъ что лопнули поперечныя стѣны, восточная и западная, но сводъ церкви еще цѣлъ. Убѣдительно прошу немедленно не отказать въ мѣрахъ для сохраненія этой церкви. Изъ прилагаемой фотографіи ея

фасада видно, въ чемъ дѣло. Всего надобно сдѣлать три контрфорса по сѣверной стѣнѣ и зацементировать трещины снаружки. Стоимость этихъ работъ не превзойдетъ 300 р. Это та самая церковь, которая изображена у Виллена на листахъ 17—19, но фрески много лучше въ действительности, чѣмъ видится на ихъ безобразномъ рисункѣ». (Дѣло 1901 г. № 102).

В. В. Су с л о в ъ далъ подробное описаніе фресокъ, сохранившихся въ данномъ храмѣ и интереснахъ особенно по золотой росписи. По его мнѣнію, фундаментъ южной стороны церкви надеженъ, а съ сѣверной его слѣдуетъ укрѣпить. Трещины должны быть расшиты кирпичемъ въ перевязь. Необходимо имѣть въ виду, нѣтъ ли съ этой стороны движенія подземной воды. Церковь принадлежит карантину. Въ Θεодосіи есть еще другая греческая церковь той же кладки, служащая складомъ для керосина. П. П. Покрышкинъ высказался также противъ контрфорсовъ.

П о с т а н о в л е н о: обратиться въ М. В. Д. съ просьбою о производствѣ необходимаго ремонта описываемой А. Л. Бертъе-Дезагардомъ церкви.

#### **IV. Г. Троицкiй уѣздъ. Гедиминовъ замокъ XIV в.**

(См. Вопросы реставраціи, в. I, стр. 33).

Д о л о ж е н о сообщеніе П. П. Покрышкина о томъ, что фундаментъ и цоколь разбираемаго зданія XVII в. дѣйствительно принадлежать Гедиминову замку и представляютъ единственные остатки помѣщений, прилегающихъ къ довольно хорошо сохранившейся доселѣ башнѣ.

П о с т а н о в л е н о: увѣдомить Виленскаго губернатора, что фундаментъ разбираемаго зданія долженъ быть сохраненъ и что лучше всего оставить зданіе въ видѣ тѣхъ руинъ, какія оно теперь представляетъ.

#### **V. Псковской губ. Островскаго у. с. Старая Уситва. Каменная церковь XV—XVI в.**

(Рис. 3, 4 и 5).

Д о л о ж е н ы: 1) отношеніе духовной консисторіи отъ 31 июля 1908 г. съ изложеніемъ ходатайства о разрѣшеніи переустройства церкви по проекту техника В. Леонтьева. Точныхъ свѣдѣній о времени сооруженія церкви нѣтъ. Необходимость переустройства объясняется появленіемъ какъ въ одномъ изъ столбовъ, такъ и на сводахъ, опасныхъ трещинъ, происшедшихъ, по мнѣнію г. Леонтьева, отъ поддѣлки нижней части столба изъ квадратной формы въ круглую, на высоту 3 арш. Въ настоящее время колонны очень замѣтн



Рис. 3 и 4. Церковь с. Старой Уситин, Островского у. Псковской губ.

вышли из отвѣснаго положенія, и въ сводахъ повсемѣстно появились трещины значительной длины и ширины. По проекту предполагается совѣсть убрать все столбы храма, а своды и куполъ передѣлать въ деревянные той же формы и орнамента; предполагается также пробить въ южной стѣнѣ одну большую арку вмѣсто двухъ пролетовъ, соединяющихъ теперь храмъ съ придѣломъ.

2) Докладъ Н. Н. Покрышкина, посетившаго Уситуенскую церковь лѣтомъ текущаго года, слѣдующаго содержанія:

«Трещина на фотографическомъ снимкѣ, доставленномъ консисторіей, даетъ преувеличенное впечатлѣніе, благодаря произведенной расчисткѣ штукатурки; на самомъ дѣлѣ она очень не велика, а именно не превышаетъ по ширинѣ видимыхъ на томъ же снимкѣ другихъ трещинъ. Правда, эти трещины опасны, обѣщаютъ оползень свѣшивающагося надъ колонною угла и являются послѣдствіемъ позднѣйшихъ подтесокъ въ колоннѣ. Для предотвращенія опасности необходимо: 1) возстановить первоначальную квадратную форму пары заднихъ столбовъ, починивши основательно и фундаментъ ихъ, 2) расшить все имѣющіяся трещины въ древнемъ храмѣ.

Къ этому храму въ недавнее время сдѣлана пристройка обширнаго южнаго придѣла, который своєю солидною тяжестью произвелъ уже осадку южной стѣны, на что указываютъ трещины, наблюдаемыя въ ю.-вост. тайникѣ; вообще тре-

щины группируются въ южной половинѣ и отчасти въ западной, гдѣ въ позднее время пристроены трапеза и колокольная. Мною установлено наблюдение за дальнѣйшимъ развитіемъ трещины въ пилонѣ (положить мажикъ изъ извести)». (Дѣло 1908 г. № 138).

Храмъ признанъ цѣннымъ памятникомъ старины, который необходимо оберечь отъ дальнѣйшихъ искаженій, а имѣющіеся свѣдѣнія о современныхъ поврежденіяхъ въ немъ и ихъ причинахъ—недостаточными. В. В. Сусловъ привелъ рядъ древнихъ церквей, въ которыхъ низы столбовъ круглыя; умѣренная отеска столба едва ли могла бы произвести такіа трещины. Н. В. Покровскій замѣтилъ, что вообще въ старыхъ церквахъ столбы четырехугольныя, такъ какъ круглыя трудно было выкладывать.

Постановлено: 1) поручить Н. П. Покрышкину произвести дальнѣйшія изслѣдованія угрожающей храму опасности, 2) удаление древнихъ частей церкви ни въ какомъ случаѣ не разрѣшать.



Рис. 5. Столбъ въ церкви с. Старой Усیتی.

## VI. Вологодской губ., Тотемскаго у., с. Верховское. Богородицкая церковь.

(Рис. 6 и 7).

Представлены фотографическіе снимки съ Верховской церкви, отремонтированной по указаніямъ Имп. Археологической Коммиссіи и чертскамъ Д. В. Милѣва <sup>1)</sup>.

В. В. Сусловъ сообщилъ, что при посѣщеніи с. Верховскаго онъ не могъ добыть ключей, почему и долженъ былъ ограничиться внѣшними обмѣрами церкви. («Памятн. др.-русскаго зодчества», вѣд. VII). (Дѣло 1904 г. № 150).

Постановлено: признать ремонтъ исполненнымъ вполне хорошо и чрезъ Вологодскаго преосвященнаго благодарить мѣстнаго священника о. Александра Рѣзанова, подъ бдительнымъ надзоромъ котораго произведенъ ремонтъ, за внимательное отношеніе къ этому памятнику старины.

<sup>1)</sup> Видъ церкви до реставраціи см. въ «Мирѣ Искусства» 1904 г.



Рис. 6 и 7. Церковь с. Верховскаго, Тотемскаго у., послѣ реставраціи.

**VII. Пермской губ. Чердынскаго у., с. Монастырь (Плесо).  
Деревянная церковь.**

(Рис. 8).

Доложены: 1) заявленіе художника В. А. Плотникова о желательности сохранить отъ уничтоженія старинный деревянный храмъ въ с. Монастырь



Рис. 8. Церковь с. Монастырь, Чердынскаго уѣзда.

(бывшая Плёсская пустынь, въ верховьяхъ р. Камы), которому предание насчитываетъ 300 лѣтъ. Мѣстное духовенство желаетъ убрать эту разваливающуюся церковь, но приходъ не даетъ на это своего согласія: «Пусть стоитъ! Рукъ мы на него не наложимъ». Лѣтъ 40 тому назадъ окна еще едва доставали рукою, а нынѣ зданіе сѣло, такъ какъ нижніе вѣнцы подгнили. По предположенію г. Плотникова, ремонтъ для храма требуется небольшой, а «онъ своею архитектурой можетъ воодушевить не одного строителя».

2) Справка о Плёсской пустыни, которая именовалась Троицкой Варлаамовой. Существовала въ 1611 г., когда разбойники предали смерти строителю ея Варлааму. Послѣ разграбленія въ пустыни поселился старецъ Александръ, а въ 1639 г. ее занялъ чернецъ Юна. Около 1756 г. пустынь была подчинена Пыжорскому монастырю и содержалась его доходами. (Звѣригскій, ч. III, № 2107). (Дѣло 1908 г. № 156).

По заключенію В. В. Суслова и П. В. Покровскаго, церковь можетъ быть относима и къ концу XVI в., но нельзя быть вполнѣ увѣреннымъ въ этомъ, такъ какъ памятниковъ деревянной архитектуры XVI в. очень мало, и она не достаточно известна. Сохранность церкви признана весьма неудовлетворительной.

П о с т а н о в л е н о: просить Пермскаго пресвященнаго принять мѣры къ сохраненію и ремонту Плёсскаго храма, какъ весьма любопытнаго памятника старины.

### VIII Новгородской губ. Вѣлозерскаго у, Кирилло-Новозерскій монастырь. Алексѣевская церковь 1685 г. и Захаріевская 1742 г.

(Рис. 9 и 10).

Д о л о ж е н о: 1) отношеніе консисторіи отъ 19 февраля 1908 г. съ препровожденіемъ ходатайства о разрѣшеніи переустройства Алексѣевской церкви, сооруженной въ 1685 г., перестроенной изъ двухъриздѣльной въ однориздѣльную въ 1885 г. и пострадавшей отъ



Рис. 9. Алексѣевская церковь, Кирилло-Новозерскаго монастыря, 1685 г.



Рис. 10. Захарьевская церковь, Кирилло-Ново-езерского монастыря, 1712 г.

пожара в 1906 г., и ремонта Захарьевской трансной церкви, устроенной в 1742 г., перенесенной в 1802 г. во второй этаж (тогда надстроенный) и также погоревшей в 1906 г.

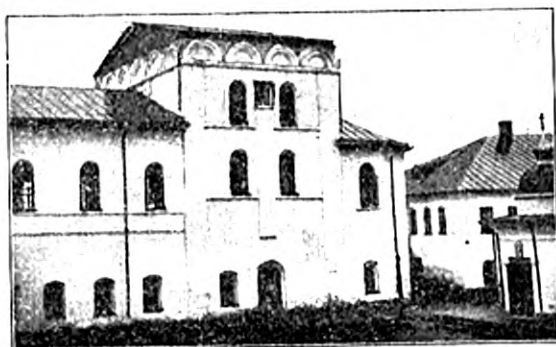
2) Проект ремонта церкви, составленный техником путей сообщения Моховым и состоящий из

двух листов чертежей и разбивочных ведомостей. Из проекта видно, что здание Алексеевского храма предложено переделать в одноэтажное, с устройством в трансее сводчатого потолка на 6 железных колоннах; коконники и вообще детали фасада переделываются, устраивается новое пятикупольное деревянное покрытие, для укрывления свода алтарного пролета ставятся два столба; устройство подвального этажа не указано. В чем именно должна состоять переделка в храм св. Захария и Елизаветы, невозможно уяснить; остается также неизвестным, будет ли на нем поставлена новая глава вместо сгоревшей.

3) Акт осмотра Алексеевской церкви, составленный гражданским инженером А. Дьяковым 1-го августа 1908 г., которым устанавливается, что повреждения, причиненные пожаром, для сохранности храма не имеют значения. Живопись в храм—современной работы. Храм покрыт сомкнутым сводом, как и все помещения нижнего этажа. В алтарной стѣнѣ, особенно над средним пролетом, имеются трещины, идущия в разных направлениях, не сквозныя, глубиною от 4 до 8 вершк.; трещины эти образовались потому, что над всеми пролетами покрытие горизонтальное, на деревянных брусках и даже на досках. Необходимо их перебрать и проложить двутавровыя балки, подложив у лѣваго пролета такой же каменный столбъ, какой имеется у праваго. В сводах нижнихъ помещений также имеются трещины, которыя необходимо перебрать и заделать. (Дѣло 1908 г. № 28).

Обращено вниманіе на крайнюю неудовлетворительность присланныхъ чертежей. В. В. Суслевъ находилъ, что при вытянутомъ помещении храма было бы естественно ожидать на немъ не пять, а всего три купола. А. П.

Померанцевъ также нашелъ, что обиліе высокихъ главъ не идетъ къ церкви.

Поста новлено: 1) не разрѣшать предложеннаго въ Алексѣевской церкви переустройства и предложить ограничиться однимъ ремонтомъ ея и устройствомъ покрытія, съ тѣмъ количествомъ куполовъ, какое было на церкви до пожара, или же съ тремя куполами, но непременно въ стилѣ московско-ярославскихъ церквей конца XVII в. 2) Ремонтъ Захарьевской церкви разрѣшить, подъ условіемъ сохраненія частей XVIII вѣка. 3) Просить доставить въ Комиссію проекты устройства главъ на обѣихъ церквяхъ.

### IX. Вологодской губ. Никольскаго у., с. Верховоломское. Деревянная церковь 1716 г.

(Рис. 11 и 12).

Доложено отношеніе духовной консисторіи отъ 11 августа 1908 г. съ препровожденіемъ двухъ фотографическихъ снимковъ съ отремонтированной Спасской церкви с. Верховоломскаго (Дѣло 1903 г. № 48).

И. П. Покрышкинъ возбудилъ вопросъ, нельзя ли разрѣшить крыть лемехомъ по желѣзнымъ крышамъ, чтобы сохранить за зданіемъ его старій видъ. Въ сербскихъ церквяхъ принято крыть крыши черепицей по желѣзу. В. В. Суловъ нашелъ, что сохранность такой крыши едва ли не пострадаетъ, и замѣтилъ, что гонтовая крыша очень прочна, даже не пролифленная.

Поста новлено: признать ремонтъ произведеннымъ удовлетворительно, но выразить сожалѣніе, что древняя крыша церкви замѣнена желѣзною и что закругленія на углахъ четверика уничтожены.



Рис. 11. Верховоломская церковь 1716 г. Видъ съ В. послѣ ремонта





Рис. 12. Верховоломская церковь. Видъ съ Ю. послѣ ремонта.

#### Х. Орловской губ. и у., с. Срѣтенское. Церковь 1742 г.

(Рис. 13).

Доложены: 1) отношеніе духовной консисторіи отъ 27 августа 1908 г. съ изложеніемъ ходатайства причта и старосты Срѣтенской церкви о разрѣшеніи переустройства ея, въ виду ея малой помѣстительности.

2) Проектъ переустройства церкви, составленный епархіальнымъ архитекторомъ Э. Вильфортомъ. Церковь построена въ 1742 г., а въ 1843 г. трансеза ея расширена пристройками съ обѣихъ сторонъ. Грунтъ мѣстности песчано-глинистый, достаточно плотный съ глубины 2-хъ аршинъ. По проекту переустройства предположено продлить пристройки трансезы до границъ главнаго алтаря, обратить ихъ въ придѣлы, въ главному храмъ и въ восточныхъ стѣнахъ пристроить пробить широкія арки, устроить вмѣсто существующаго глухого сомкнутаго свода и деревяннаго восьмерика надъ нимъ новый деревянный куполь съ обильнымъ освѣщеніемъ. Перемычки арокъ предположено сложить въ два кирпича въ шельгѣ и въ  $2\frac{1}{2}$  кирпича къ пятамъ. Такъ какъ приходъ высказался противъ возвышенія главнаго алтаря, то въ боковыхъ нельзя устроить арки, и вмѣсто нихъ назначаются проемы съ прямыми верхами

на желѣзныхъ балкахъ, надъ которыми должны быть выложены разгрузныя арки; щинецъ между аркой и балками предполагается заложить послѣ окончательнаго затвердѣнія арки и завершенія осадки ея, при чемъ, для облегченія нагрузки отъ щинца, въ немъ предположено сдѣлать щини со стороны чердака алтаря. (Дѣло 1908 г. №155).



Рис. 13. Село Срѣтенское. Церковь 1742 г.

А. А. Спицынъ отмѣтилъ въ проектѣ любопытный пріемъ покрытія придѣловъ не продольной, а поперечной крышей съ фронтономъ на южную и сѣверную стороны. А. П. Померанцевъ нашелъ куполь хорошо скомпанованнымъ, но главку его въ видѣ корзинки счелъ желательнымъ замѣнить болѣе простою. В. В. Сусловъ указалъ на то, что Археологическая Комmissія не должна бы рѣшать вопросовъ въ области современнаго зодчества: это дѣло другихъ, специальныхъ учреждений, художниковъ и вкуса заказчиковъ. А. А. Спицынъ замѣтилъ, что Комmissія имѣеть дѣло исключительно съ памятниками старины и имѣеть право сглаживать все замѣченныя въ проектахъ переустройства несоответствія общему стилю памятника.

Постановлено: утвердить проектъ переустройства Срѣтенской церкви, но обратить вниманіе на то, что въ проектѣ на придѣлахъ не замѣчено необходимыхъ крестовъ и что часть изображеній иконостаса расположена въ видѣ вѣера, вмѣсто принятаго положенія по вертикалямъ.

## ХІ. Вологодской губ. Тотемскаго у., с. Ильинское-Поцкое. Церковь конца XVІІІ в.

(Рис. 14 и 15).

Представлены фотографическіе снимки съ Ильинской Поцкой церкви, отремонтированной по указаніямъ Императорской Археологической Комmissіи и чертежамъ Д. В. Милѣва <sup>1)</sup>.

<sup>1)</sup> Виды церкви до ремонта см. въ «Мирѣ Искусства» 1904 г. (Дѣло 1904 г. № 36)



Рис. 14 и 15. Церковь с. Ильинскаго Поцкаго, Тотемскаго у., послѣ ремонта.

В. В. Сусловъ замѣтилъ, что кокошникъ на алтарѣ слѣдовало бы освободить отъ желѣзной обшивки, согласно чертежу Д. В. Милѣва.

Постановлено: 1) признать ремонтъ исполненнымъ хорошо, но выразить желаніе, чтобы кокошникъ надъ алтаремъ былъ впоследствии восстановленъ по чертежу Д. В. Милѣва; 2) благодарить, чрезъ преосвященнаго Вологодскаго, епископа с. Верховскаго (къ которому была приписана Поцкая церковь) о. А. Рѣзанова за внимательное и серьезное отношеніе къ этому художественному памятнику деревяннаго русскаго строительства.

## ХІІ. Г. Сызрань. Ильинская церковь 1776 г.

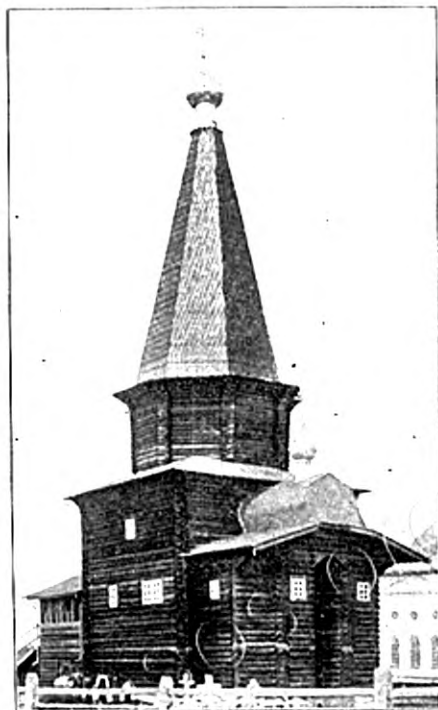
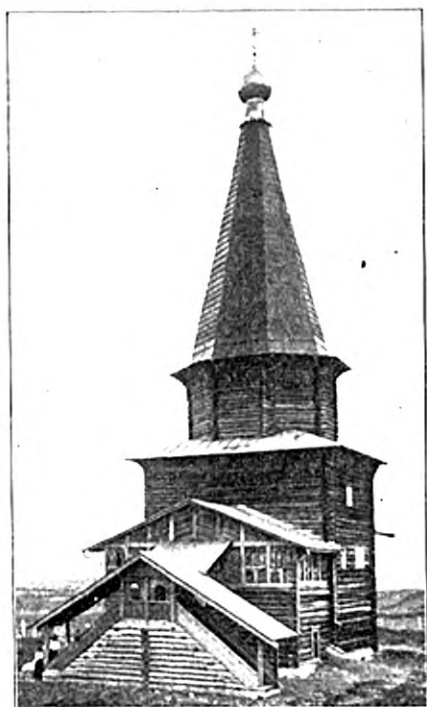
(См. Вопросы реставраціи, в. II, стр. 82).

Доложено прошеніе причта и прихожанъ церкви отъ 19 июля 1908 г. съ настойчивымъ ходатайствомъ о разрѣшеніи имъ расширить храмъ пристройками съ южной и сѣверной стороны, въ стилѣ существующаго. Церковь очень мала, а приходъ достигаетъ численности до 5,000 человекъ; средства на постройку новаго храма требуются огромныя, не доступныя для погорѣвшаго города.

А. А. Спицынъ сообщилъ, что южный приделъ, по свѣдѣнιάмъ клировой вѣдомости, сохранившимся въ метрицкѣ архива Имп. Археологической Комиссiи, пристроенъ въ 1872 г., а наличники нижнихъ оконъ, судя по фотографическимъ снимкамъ 1886 и 1907 г., потеряли значительное переустройство. В. В. Суеловъ заявилъ, что свѣдѣнiя клировыхъ вѣдомостей для него въ данномъ случаѣ не доказательны и что, судя по стилю, южный приделъ старѣй, а наличники нижняго яруса остались древнiе. А. Н. Померанцевъ присоединился къ мнѣнiю А. А. Спицына и высказалъ, что отсутствие пристройки рядомъ съ главною церковью образуетъ не эстетичный пустой уголъ. П. П. Покрышкинъ заявилъ, что формы древняго сѣвернаго придела весьма точно перенесены на новый южный, и нашелъ, что предполагаемое расширенiе совершенно искажитъ старыи профиль церкви; высокая часть храма потонетъ въ пристройкахъ. А. А. Померанцевъ сдѣлалъ замѣчанiе, что сводъ трапезы можетъ быть поднятъ. В. В. Суеловъ высчиталъ, что проектомъ расширенiя выгадывается помѣщенiе приблизительно вѣсто на 250 человекъ. Замѣчено, что въ техническомъ отношенiи предполагаемыя большiя арки въ стѣнахъ не могутъ не вызвать опасенiй за ихъ дѣлность.

Постановлено: дальнѣйшаго расширенiя Ильинской церкви не разрѣшать.

### **XIII. Владимiрской губ. Гороховецкаго у. д. Старилова. Деревянная церковь 1780 г.**

(Вопросы реставрацiи, в. I, стр. 31, 58).

Доложено отношенiе Владимiрской дух. консисторiи отъ 5 сентября 1908 г. съ вложенiемъ ходатайства приходами о разрѣшенiи расширить окна въ церкви для увеличенiя свѣта въ ней (съ I арх. № 1 а. 1 в. до 135 а. № 3 а.).

А. Н. Померанцевъ высказалъ, что съ увеличенiемъ оконъ въ церкви будетъ холоднѣе. В. В. Суеловъ обратилъ вниманiе на странную окраску стѣвъ церкви подъ кирпичъ.

Постановлено: 1) въ расширенiи оконъ отказать, 2) просить, чтобы окраска стѣвъ церкви подъ кирпичъ при переносѣ ея замѣнена была планою.

**XIV. Москва. Саввинская церковь.**

(Вопросы реставрации, в. 1, стр. 24).

Доложено отношение св. Синода отъ 3 июля 1908 г., съ препровождениемъ новаго ходатайства митрополита Московскаго Владиміра о разрѣшеніи расширенія Саввинской церкви согласно проекту г. Гунета. Мотивы ходатайства—дѣйствительная потребность въ расширеніи и новое согласіе на него со стороны Имп. Московскаго Археологическаго Общества.

А. П. Померанцевъ, А. А. Спицынъ и П. П. Покрышкинъ вновь изложили мотивы прежняго рѣшенія реставраціоннаго засѣданія Имп. Арх. Комиссіи: изящество западнаго фасада церкви въ существующемъ видѣ, полную нефлесообразность проекта расширенія, которымъ выгадывается не болѣе 22 кв. сажень пространства, и нагроможденіе новыхъ пристроекъ къ церкви, лишаящихъ ее архитектурнаго плана. Единственный выходъ изъ затрудненій прихода—постройка новой церкви, для которой мѣста имѣется болѣе, чѣмъ достаточно. В. В. Сусловъ заявилъ, что лично онъ не рѣшается назвать архитектуру колокольни Саввинской церкви замѣчательною.

Постановлено (единогласно): остаться при прежнемъ рѣшеніи.

**XV. Новгородской губ. Старорусскаго у., село Поддорское. Церковь XVIII в.**

(Рис. 16 и 17).

Доложено отношение духовной консисторіи отъ 19 августа 1908 г. съ изложеніемъ ходатайства прихожанъ Поддорской церкви о разрѣшеніи имѣ



Рис. 16. Поддорская церковь  
Старорусскаго уѣзда.



Рис. 17. Планъ Поддорской церкви.

перестроить кладбищенский деревянный храм без изменения наружного вида, но с упразднением Иоанно-Богословского придела. Церковь построена во второй половине XVIII в. По донесению причта, крыша над приделом протекает и грозит надением, потолок придела частью уже провалился, иконостас и престол сняты, колокольня покосилась. (Дело 1908 г. № 146).

А. А. Сницын высказал предположение, что придел церкви, как кладбищенской, имеет смысл; здесь могли помещаться покойники при совершении обрядов.

Постановлено: разрешить ремонт церкви с точным сохранением старого плана ее и всех ее особенностей.

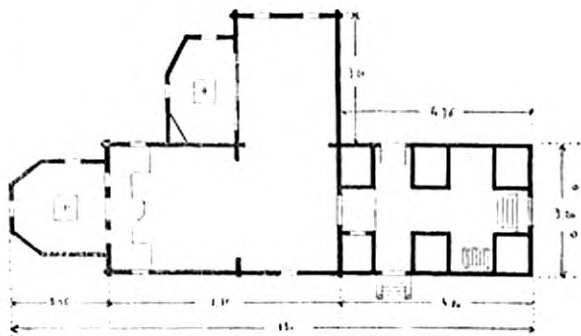
## XVI. Новгородской губ. г. Валдай. Екатерининская церковь.

(Рис. 18 и 19).



Рис. 18. Г. Валдай. Екатерининская церковь, 1733 г.



Рис. 19. Г. Валдай. Иконогастъ Екатериинской церкви.

Доложены: 1) переписка вѣдѣтвіе рапорта управления Валдайскаго уѣзднаго воинскаго начальника о желательности передачи этой церкви въ военное вѣдомство. Храмъ расположенъ въ городскомъ саду. Онъ устроенъ въ 1793 г. на средства, пожалованныя Императрицей Екатериной II. Въ первое время церкви находилась въ вѣдѣніи дворцоваго вѣдомства, затѣмъ передана была артиллерійской бригадѣ, потомъ перешла въ Нейшлотскій полкъ, далѣе въ Вильманстрандскій полкъ и, наконецъ, передана въ духовное вѣдомство. Богослуженіе совершается въ церкви лишь разъ въ годъ. Въ ней имѣется дубовый выточенный стулъ, на которомъ сидѣла Императрица Екатерина. Въ 1825 г. здѣсь поконилось тѣло Императора Александра I. Ходатайство вызвано сожалѣніемъ, что храмъ находится въ заустѣнн, хотя и составляетъ любопытный историческій памятникъ. Временно командующимъ войсками округа ходатайство было отклонено.

2) Забrequваемые Археологическою Коммиссiею фотографическiе снимки показывають, что Екатерининская церковь содержится въ полной исправности. (Дѣло 1907 г. № 138).

Церковь признана интереснымъ сооруженiемъ.

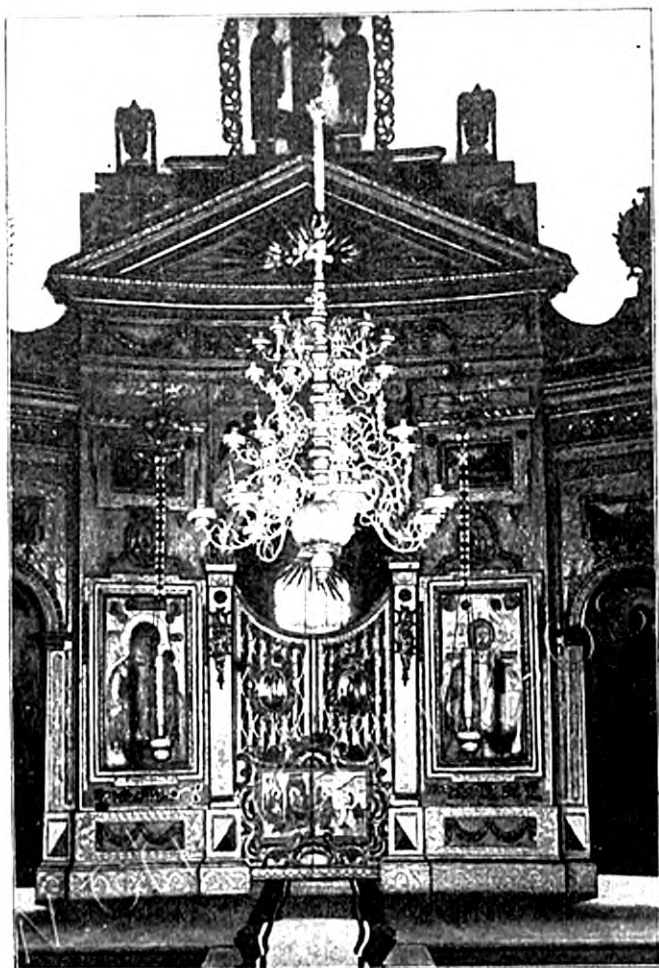
Постановлено: принять къ свѣдѣнiю.

## XVII. Петергофскаго у. с. Гостилицы. Церковь 1764 г.

(Рис. 20—22).

Доложены отношенiя духовной консисторiи отъ 3 июня и 9 июля 1908 г. и причта церкви отъ 11 августа и 19 сентября 1908 г. съ изложениемъ ходатайства о разрѣшенiи ремонта въ церкви (окраски стѣнъ и пола, исправленiя печей и пр.), устройства солен и замѣны существующаго иконостаса новымъ.

По кривымъ вѣдомостямъ (Истор.-статист. свѣд. о С.-Петербурб. епархiи, в. X, стр. 63—67), церковь во имя св. Троицы построена въ 1764 г. графомъ К. Г. Разумовскимъ и долгое время была домашнею. Мыза Гостилицы, расположенная на значительной, живописной возвышенности, съ которой видны Петербургъ и Финскiй заливъ, была пожалована Густавомъ Адольфомъ помѣщику Никитѣ Калинину, затѣмъ принадлежала Миниху, императрицей Елизаветой Петровной подарена Разумовскому, а послѣ смерти сына его Петра приобретена Потемкинымъ. «Опустить весь полъ для устройства солен не представляется целесообразнымъ и выгоднымъ. Придется перебирать большую площадь двойного пола, смазку, опускать балки, двери и рисковать еще больше сыростью въ храмѣ. Лучше поднять полъ солен и алтари. Имѣющiйся иконостасъ при возвышенiи не войдетъ, такъ какъ онъ сейчасъ съ пола вплотную до потолка; при поднятiи пола на 2 четверти надо его гдѣ-нибудь урѣзывать. А такъ какъ иконостасъ самъ по себѣ крайне незатѣй-



Рис. 20. Церковь с. Гостилицы, 1764 г.





Рис. 21. Церковь въ с. Гостилицѣхъ.



Рис. 22. Иконостасъ въ церкви с. Гостилицъ.

ливый и не изящный (онъ сдѣланъ въ 40-хъ годахъ прошлаго столѣтія) и удивлялъ своимъ безвкусіемъ даже дилетантовъ въ архитектурѣ и археологіи, то у прихожанъ и явилась мысль сдѣлать совершенно новой иконостасъ». На спеціальній запросъ причтъ отвѣтилъ, что высота существующаго иконостаса  $2\frac{1}{2}$  саж. Проектъ новаго иконостаса разсчитанъ на болѣе значительную высоту. (Дѣло 1908 г. № 87).

Какъ церковь, такъ и иконостасъ ся признаны цѣнными и заслуживающими сохраненія въ настоящемъ видѣ. В. В. Сусловъ замѣтилъ, что поднятіе иконостаса не желательно, такъ какъ карнизъ его въ такомъ случаѣ не будетъ совпадать съ линіей карниза храма.

Постановлено: 1) сохранить старій иконостасъ, 2) предложить проектировать солею, если она будетъ найдена необходимою, помощью опущенія пола.

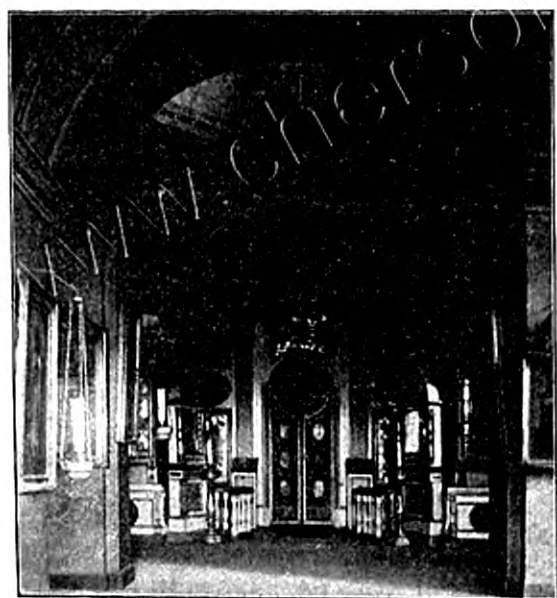
## Засѣданіе 29 октября 1908 г.

## I. Могиловской губ. Оршанскаго у., с. Голошевка. Рогволодовъ камень XII в.

(Рис. 24. Вопросы реставраціи, вып. 2, стр. 1).

Заслушавъ докладъ П. П. Покрышкина объ осмотрѣ имъ Голошевской церкви. «Церковь, подъ сѣною коей сохраняется камень, расположена среди полей въ разстояніи трехъ верстъ отъ ближайшаго къ ней села Голошевки. Она дѣйствительно ветха: нижніе вѣнцы настолько подгнили, что ни входную дверь, ни боковыя двери иконостаса открыть нельзя, проникнуть же въ церковь можно съ трудомъ чрезъ маленькое окошечко. Потолокъ и полъ покрыты плѣсенью и гниютъ; полъ оказался въ непосредственномъ соприкосновеніи съ землею. Въ виду такого печальнаго состоянія зданія доставленная ранѣе смета на ремонтныя работы въ суммѣ 1000 рублей является соответствующею потребности.

По заявленію священника

(отецъ предшественника, нынѣ студента С.-Петербургской духовной академіи), церковныхъ денегъ числится всего 200 рублей, которые необходимо потратить на ремонтъ двухъ деревянныхъ церквей въ самомъ селеніи Голошевки; ни на какія пожертванія разсчитывать невозможно, хотя камень служитъ предметомъ почитанія мѣстныхъ крестьянъ, которые вѣрятъ въ его цѣлебную силу. Теперь онъ занесенъ землею на всю толщину. Принимая толщину камня въ 0,5 саж. при длинѣ 1,38 с. и ширинѣ 1,11 с., объемъ его = 2,43 куб. с., а вѣсъ — около 4000 пудовъ. Поэтому перевозка его въ село, расположенное на



Рис. 23. Рогволодовъ камень XII в.

замѣтной возвышенности, за три версты, при отсутствіи шоссе, представила бы большія трудности и потребовала бы большихъ расходовъ».

На вопросъ одного изъ участниковъ засѣданія П. П. Покрышкинъ объяснилъ, что, въ общемъ, мѣстность, на которой расположена церковь, низка, сравнительно влажна и занята лугомъ, почему въ проектѣ ремонта зданія вносится обязательная постановка его на каменный фундаментъ.

Е. А. Сабанѣевъ возбудилъ вопросъ о томъ, не достаточно ли прикрыть камень, для сохраненія его, простыми деревянными просторными чехлами. А. А. Спицынъ замѣтилъ, что это было бы равносильно лишенію камня какого бы то ни было покрытія, такъ какъ никто не сталъ бы поддерживать такой чехолъ необходимыми ремонтами. В. В. Суловъ выразилъ опасеніе, что частыя обращенія Археологической Комиссіи въ высшія учрежденія съ ходатайствами объ ассигнованіяхъ обезпечиваютъ силу другихъ денежныхъ ходатайствъ въ болѣе серьезныхъ случаяхъ, но на это послѣдовало возраженіе, что такимъ учрежденіямъ, во всякомъ случаѣ, малы ассигнованія доступныѣ крупнымъ и что Комиссія вообще избѣгаетъ обращаться къ кому бы то ни было съ просьбами о крупныхъ денежныхъ назначеніяхъ. Прямое дѣло Археологической Комиссіи—научная экспертиза, а вопросы о средствахъ для ремонта или реставраціи зданій касаются ея лишь попутно, въ удобныхъ или въ крайнихъ случаяхъ.

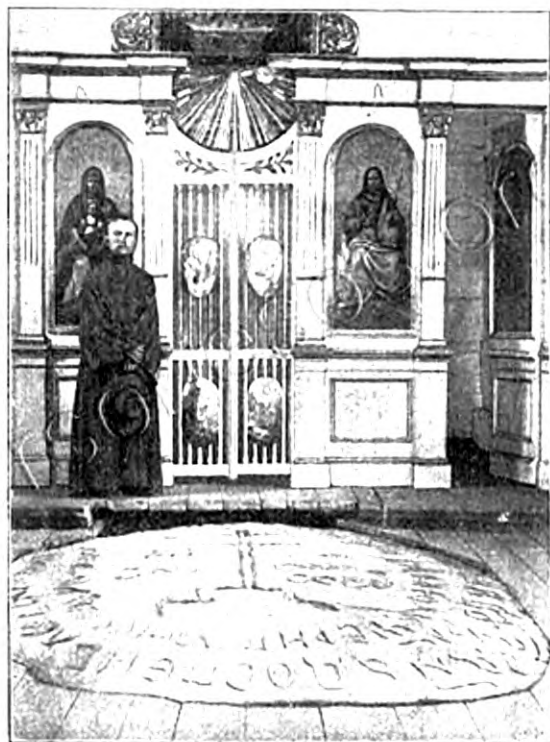
Постановлено: просить св. Синодъ о назначеніи на ремонтъ церкви надъ Роговолодымъ камнемъ 1000 руб.

## II. Таврической губ., Феодосійскаго у., д. Карагозъ. Мечеть XIV в.

(Рис. 24, а также атласъ Dubois de Montpéroux pl. XXVIII и Изв. Тавр. арх. комм. № 35, стр. 62).

Доложены: 1) дѣлопроизводство Имп. Археологической Комиссіи объ этой мечети. Отношеніемъ отъ 19 ноября 1903 г. Таврическая архивная комиссія довела до свѣдѣнія Комиссіи, что Карагозская мечеть, которую Дюбуа де Монпере считаетъ прототиномъ всѣхъ татарскихъ мечетей въ Крыму, требуетъ небольшого, но безотлагательнаго ремонта, о чемъ она увѣдомила и вакуфную комиссію въ Симферополь. Комиссія эта, однако, не нашла возможнымъ отпустить какую-либо сумму на ремонтъ мечети, въ виду того, что мечеть уже упразднена. Отношеніемъ отъ 28 февраля 1907 г. Таврическая архивная комиссія ходатайствовала о ремонтѣ мечети предъ Археологической Комиссіей, которая, съ своей

стороны, обратилась съ такимъ же ходатайствомъ въ Департаментъ Общихъ Дѣлъ М. В. Д. и получила увѣдомленіе отъ Департамента Иностран. Исповѣданій отъ 9 ноября 1907 г., что уже сдѣлано распоряженіе объ отпускѣ изъ вакуфнаго капитала упраздненныхъ мечетей, въ распоряженіе Таврическаго губернатора, 900 р. на производство необходимаго ремонта мечети.



Рис. 24. Мечеть XIV в. у д. Карагозъ.

2) Актъ осмотра мечети, произведеннаго 15 мая 1908 г. младшимъ архитекторомъ строительнаго отдѣленія Таврич. губ. правл. Ларионовымъ. Этимъ актомъ устанавливается, что: 1) часть стѣны, къ которой примыкаетъ минаретъ, и уголь минарета внизу разрушены; 2) обвалилась часть карнизовъ на протяженіи до 3-хъ саж., 3) во всѣхъ стѣнахъ имѣются трещины; 4) крыши на углахъ (при переходѣ квадрата въ восьмиугольникъ) разрушены; 5) черепичная кровля совершенно разрушена; 6) внутренняя штукатурка обвалилась на половину всего количества.

3) Смета на ремонтъ зданія по проекту г. Ларионова, въ суммѣ 1013 р. Кроме ремонта мечети въ необходимыхъ мѣстахъ, по этому проекту предполагается заложить 6 проемовъ въ мечеть у земли (оставивъ снаружи ниши) и поставить двери, обитую желѣзомъ. (Дѣло 1903 г. № 264).

4) Заключение П. П. Покрышкина о томъ, что ремонтъ мечети по проекту г. Ларионова онъ находитъ вполне целесообразнымъ.

На запросъ одного изъ участниковъ засѣданія о томъ, откуда будетъ получена необходимая дополнительная сумма на ремонтъ, Г. П. Котовъ замѣтилъ, что денежная сторона дѣла касается Археологической Коммиссіи лишь въ тѣхъ случаяхъ, гдѣ это необходимо по существу.

П о с т а н о в л е н о: утвердить проектъ архитектора Ларионова.

### III. Г. Смоленскъ. Крѣпостная стѣна.

Доложено отношеніе Комисіи по охранѣ стѣны отъ 27 сентября 1908 г. съ изложеніемъ ходатайства Смоленскаго пригороднаго пожарнаго общества о разрѣшеніи устроить на башнѣ Веселухѣ наблюдательный пожарный пунктъ. Въ текущемъ году на башнѣ возобновлена желѣзная крыша, а названное общество устроило на ней вдоль зубцовъ деревянный помостъ. Съ Веселухи не видна юго-восточная часть предмета, скрытая холмами. Общество предлагаетъ устроить на крышѣ существующей деревянной бесѣдки легкіе мостки и высокую мачту для сигнализациі.

По мнѣнію М. П. Боткина, невозможно и думать о разрѣшеніи устройства на башнѣ пожарной вышки: такое искаженіе памятника хуже, чѣмъ его уничтоженіе. У насъ такъ мало старинъ, что нужно беречь ее, какъ зѣмлю ока. Для пожарной каланчи найдется другое мѣсто. Е. А. Сабанѣевъ указалъ на странное искаженіе, которому подверглась одна изъ стариннѣйшихъ башенъ г. Ярославля отъ приспособленія ея для цѣлей водопровода. Предполагаемая пожарная вышка на Веселухѣ—варварство; она исказитъ все общее впечатлѣніе этой части стѣны. Кромѣ того, остановиться на предполагаемой постройкѣ для пожарныхъ цѣлей невозможно; она повлечетъ за собой другія. А. И. Померанцевъ напомнилъ, какъ сильно искажена Софія въ Болгаріи устройствомъ на ней обсерваторіи; въ такой же степени будетъ поражать каждаго посетителя Смоленска и пожарная вышка на виднѣйшей крѣпостной башнѣ. Сама башня неизбежно будетъ разрушаться какъ отъ постоянного присутствія на верху живыхъ людей, такъ и отъ необходимости приспособленія ея для специальныхъ цѣлей. Изъ опасенія исказить памятникъ не дано было разрѣшенія приспособить одну изъ Смоленскихъ башенъ подъ музей кн. Тенишевой. Г. П. Котовъ обратилъ вниманіе на то, что всѣ безиризорные памятники старинны обречены на недоглядъ и порчу. Поэтому иногда прямую выгоду для сохранности памятника составляетъ приспособленіе его для современныхъ нуждъ,—при условіи полнаго его сохраненія. Необходимо разобраться во всѣхъ выгодахъ и невыгодахъ, какія представляетъ проектъ пожарнаго общества, и лишь тогда постановить определенное рѣшеніе. А. А. Спицынъ высказалъ, что, по его мнѣнію, вмѣстѣ съ пожарнымъ обществомъ на стѣну надвигается опасность, которой слѣдуетъ избѣгать всѣми средствами,—именно въ видѣ устройства вблизи Веселухи самостоятельной пожарной каланчи, что должно страшнымъ образомъ исказитъ общій видъ этого важнѣйшаго и красивѣйшаго уголка стѣны. Поэтому благоразуміе требуетъ пойти

на встрѣчу желанію общества и предоставить ему устройство нужной вышки на данной башнѣ, но въ совершенно иной формѣ. Н. Н. Покрышкины и я было сообщено, что есть предположеніе реставрировать верхъ Веселухи, придавъ ему древній шатровый видъ съ дозорною вышкой. На такой вышкѣ вполнѣ удобно было бы устроить какое угодно наблюденіе за городомъ. Н. Н. Веселовскій замѣтилъ, что шатровый верхъ трудно убрать въ случаѣ нужды, чѣмъ легкій мостикъ. Е. А. Сабанѣевъ возразилъ, что трудно реставрировать верхъ башни съ полною точностью, а А. П. Померанцевъ — что въ интересы пожарнаго общества не можетъ войти полное возстановленіе башни по старому образцу. На ту же сумму можно построить специальную казанчу. В. В. Суслонъ находилъ, что нѣсколько странно будетъ устраивать на шатрѣ пожарную мачту. М. П. Боткинъ высказалъ, что прямой задачей Археологической Комиссіи — сохраненіе памятника. Если будетъ допущено къ башнѣ пожарное общество, она неизбежно будетъ попорчена. Г. П. Котовъ со своей стороны одобрилъ мысль о приспособленіи для пожарнаго надзора предполагаемаго высокаго покрытія ея, такъ какъ именно прямымъ назначеніемъ такихъ вышекъ въ старину былъ великаго рода дозоръ. При этомъ проектъ сохранности башни планиралъ бы въ томъ отношеніи, что зданіе получило бы высокое покрытіе вѣето плоскаго. За тотъ же проектъ высказались Е. А. Сабанѣевъ и М. Т. Преображенскій, показавшіи на своемъ чертежѣ башни Боровскаго монастыря Калужской губ., какъ именно нужное приспособленіе могло бы быть достигнуто. А. А. Сидицнъ замѣтилъ, что форма крышъ смоленскихъ башенъ извѣстна, А. П. Померанцевъ и М. П. Боткинъ — что нѣтъ никакой возможности оградить близость стѣны отъ новыхъ сооруженій въ видѣ казанчи или фабричныхъ трубъ.

П о с т а н о в л е н о: 1) приспособленія башни Веселухи для пожарныхъ цѣлей по представленному проекту не разрабатывать, 2) предоставить пожарному обществу разработать, если оно найдетъ это для себя удобнымъ, мысль объ устройствѣ пожарнаго наблюдательнаго пункта на вышкѣ возстановленнаго шатроваго покрытія башни.

#### IV. Архангельской губ., Пинежскаго у., с. Малая Помнюга. Деревянная церковь 1643 г.

(Рис. 25 и 26).

Церковь построена по благословенію патріарха Іоанна. Въ планѣ ея замѣтно уклоненіе въ южную сторону. Ширина церкви  $3\frac{1}{2}$  саж., длина 7 саж. 1 арш. Кругомъ южной и западной сторонъ въ прежнее время шла галлерей



Рис. 25. Церковь с. Малой Немюги, Пинежскаго у. 1613 г.

на особомъ срубѣ. Существующія въ самомъ храмѣ два окна имѣютъ перилеты со слюдою. Въ алтарѣ 3 окна; изъ нихъ два старыя съ деревянными тесаными ставнями. Крыши всѣ изъ доймового лемеха. Надъ престоломъ холщевая травчатая сѣнь съ изображеніемъ иконы «Не рыдай мене, мати». Въ алтарѣ двѣ деревянные лавки. Клиросовъ нѣтъ. На колокольнѣ два колокола 1656 г., одинъ 1650 г. и одинъ 1640 г. На первыхъ двухъ надписи: «Soli Deo gloria. Anno 1656», на третьемъ: «Laudate Dominum

in cimbali resonantibus. Anno 1650», на четвертомъ: «Int jaer on fes Heeren MDCXI heest Jacob Noteman». Въ иконостасѣ иконы стариннаго письма; среди нихъ мѣстнотимая икона препод. Трифона, вятскаго чудотворца, уроженца с. Малой Немюги. Въ церкви есть также оловянные сосуды и гипсовое изображеніе св. Георгія на конѣ.

Въ 1900 г. мѣстный благочинный возбудилъ вопросъ о разборѣ церкви, въ виду ея значительной ветхости. Археологическая Коммиссія уведомила, что церковь признана ею любопытнымъ памятникомъ старины и что согласіе на разрушеніе ея могло бы быть дано лишь съ крайнимъ сожалѣніемъ, только въ виду неизбежной необходимости. Коммиссія просила убѣдить причтъ и старосту церкви принять мѣры противъ дальнѣйшаго разрушенія церкви. Въ 1901 г. получено было уведомленіе отъ духовной консисторіи, что, согласно приговору причта и прихожанъ, церковь пришла въ совершенную ветхость, сильно покривилась и грозитъ наденіемъ, сгнили полъ, потолокъ и крыша, а также значительная часть бревенъ въ стѣнахъ, что исправлять церковь признается бесполезнымъ и невозможнымъ. Благочинный находилъ, что было бы возможно предложить приходу построить новую церковь, во всемъ подобную существующей. Съ своей стороны консисторія отказалась принимать какиа-либо мѣры къ дальнѣйшему сохраненію церкви. Археологическая Коммиссія

вынуждена была дать согласие перебрать храм, но вместе с тем возбудила предъ Имп. Академіей Художествъ ходатайство о командировкѣ ученика Академіи для изготовленія его чертежей. Ходатайство это осталось безуспѣшнымъ, такъ какъ Академія не признала церковь замѣчательною. Комиссія потребовала фотографическій снимокъ или рисунки внутренняго вида церкви. Въ 1903 г. Архангельскій преосвященный обратился въ св. Синодъ съ ходатайствомъ объ отпускѣ на переборку церкви суммы, численной мѣстнымъ благочиннымъ въ количествѣ 3.233 р., а при даровомъ лѣсѣ изъ казенныхъ дачъ—въ 2.775 р. Приходъ бѣденъ и малочисленъ (всего 460 душъ обоаго пола). Св. Синодъ обратился въ Археологическую Комиссію съ предложеніемъ или изыскать средства на перестройку церкви, или же разрѣшить ея разборку. Комиссія просила сдѣлать распоряженіе о недонущеніи разбора Малонемножской церкви до точнаго обмѣра ея. Отношеніемъ отъ 7 іюня 1908 г. духовная консисторія увѣдомила, что церковь ежедневно грозитъ паденіемъ, и просила дать дѣлу дальнѣйшее движеніе. Комиссія отвѣтила, что составленіе чертежей признается необходимымъ и что въ крайнемъ случаѣ расходы во исполненіи ихъ могутъ быть приняты на ея счетъ.

Д о л о ж е н о отношеніе духовной консисторіи отъ 18 августа 1908 г. съ увѣдомленіемъ, что и. д. младшаго инженера строительнаго отдѣленія Меркуловъ назначаетъ за поѣздку въ Малую Немногу 500 р. при готовомъ проѣздѣ (разстояніе отъ Архангельска 284 в.). По сообщенію П. П. Покрышкина, бывшій епархіальный архитекторъ А. А. Каретниковъ предлагаетъ за ту же сумму принять проѣздъ на свой счетъ и, кромѣ того, предоставить въ распоряженіе Археологической Комиссіи все исполненные имъ фотографическіе снимки съ памятниковъ древностей Архангельской губ., въ количествѣ свыше 100 экз. За чертежи и снимки церкви онъ назначаетъ 300 р.

А. А. Спицынъ заявилъ о томъ, не слѣдуетъ ли вновь пересмотрѣть во-



Рис. 26. Иконостасъ Малонемножской церкви.



прось о разборкѣ этой церкви. Можетъ быть она представлялась бы памятникомъ, съ тибелью котораго трудно мириться, а удачная недавняя реставрація въ Вологодской губ. двухъ деревянныхъ церквей, едва ли даже не худшей сохранности, не подсказываетъ ли предположенія, что и Малонемножская церковь вносила могла бы быть отремонтирована и сохранена? Въ перепискѣ имѣются свидѣнія, что приходу предоставляется полная возможность получить дѣлѣ изъ казенныхъ дачъ безплатно, и самая вывозка его уже обезпечена общинами крестьянъ. А. Н. Померанцевъ замѣтилъ, что церковь не можетъ быть отнесена къ числу замѣчательныхъ, но, видимо, еще прочна и можетъ быть отремонтирована, напр., на тѣ 500 р., которые предполагается истратить на ея обмѣры. Ремонтъ можетъ быть произведенъ и безъ чертежей. Г. Н. Котовъ напомнелъ, что состоявшіяся уже рѣшенія слѣдовало бы мѣнять только въ исключительныхъ случаяхъ, чтобы не лишать постановленія Комиссiи необходимой стойкости. Гр. А. А. Бобринской ссылкой на переписку по этому дѣлу показала, что Археологическая Комиссiя разрѣшила разобрать Малонемножскую церковь лишь съ крайнимъ сожалѣніемъ, уже возбуждала вопросъ о ремонтѣ ея и, по его мнѣнію, могла бы теперь проявить болѣе настойчивости въ этомъ отношеніи, если бы было рѣшено, что памятникъ рѣшительно заслуживаетъ сохраненія. В. А. Сабанинъ въ обстоятельно высказался за необходимость обращаться къ содѣйствию Имп. Академіи Художествъ въ тѣхъ случаяхъ, когда памятникъ старины подвергается опасности полной гибели. Въ числѣ такихъ памятниковъ могутъ быть единственные въ своемъ родѣ, дающіе особія страницы въ исторіи русскаго зодчества. При Академіи Художествъ имѣется особая коммисіа по обмѣру замѣчательныхъ памятниковъ русскаго зодчества, которая и могла бы помочь въ данныхъ случаяхъ Археологической Комиссiи. Г. Н. Котовъ, А. Н. Померанцевъ и другіе члены совѣщанія указали, что такого рода обращенія Комиссiи въ Академію Художествъ уже вошли въ обычай и дали хорошіе результаты. В. В. Сусловъ замѣтилъ, что акта техническаго осмотра церкви нѣтъ и что по общему виду она не кажется въ опасномъ положеніи; все связано бревнами и ничто не разваливается. Отсутствие акта осмотра лишаетъ возможности опредѣлить причину порчи храма; можетъ быть, она лежитъ въ порчѣ нижнихъ бревенъ зданія, а можетъ быть, и въ почвѣ. Что касается самой церкви, то, по мнѣнію В. В. Сулова, она не представляетъ исключительнаго значенія ни по общей формѣ, ни по деталямъ. Архангельскія деревянныя церкви извѣстны довольно хорошо. Малонемножская расположена въ

глуши, и отправление ученика Академіи Художествъ для обмѣра одной этой церкви можетъ встрѣтить затрудненія: но церковь, безъ сомнѣнія, любопытна, и было бы желательнѣе ее сохранить. А. Н. Померанцевъ напомнилъ, что церкви несравненно меньшаго художественнаго значенія тщательно записаны въ атласъ В. В. Суллова. П. П. Покрышкинъ сообщилъ, что, по наведеннымъ имъ справкамъ, церкви такого типа и столь ранняго времени нѣкѣмъ еще не были обмѣрены. Онъ же указалъ, что перестройка деревянныхъ церквей безъ предварительнаго составленія чертежей ихъ рѣшительно недопустима. Гр. А. А. Бобринской выразилъ предположеніе, что для ученика Академіи Художествъ, отправляемаго въ Малую Пемьюгу, могли бы оказаться и другія попутныя задачи. (Дѣло 1900 г., № 240).

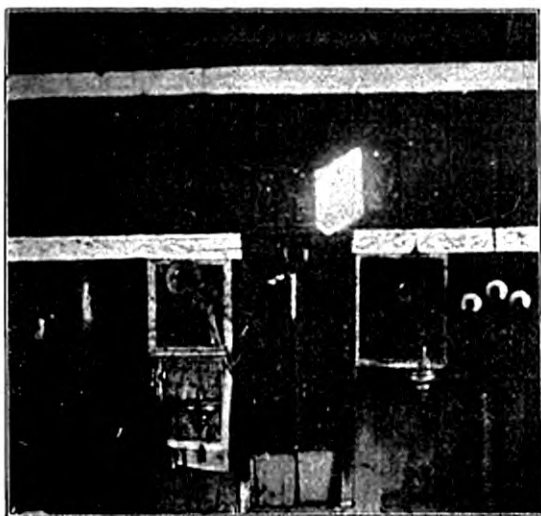
По постановленю: 1) просить Имп. Академію Художествъ о командировкѣ ученика Академіи для составленія чертежей Малопемьюжской церкви; 2) вопросъ о сохраненіи церкви путемъ ремонта ея обсудить по полученіи свѣдѣній о настоящемъ состояніи зданія.

#### **V. Ярославской губ. Ростовскаго у., с. Погорѣлово. Церковь 1682 г.**

(Вопросы реставраціи, в. 1, стр. 40).

Церковь сооружена тицаніемъ помѣщика столыпинка Павла Алексѣевича Менцинова, съ двумя наружными приделами и колокольней. Видимо, она уже подвергалась передѣлкамъ. Въ 1906 г. Импер. Археологическою Комиссіею разрѣшено замѣнить чугунный полъ церкви желязскою плитою съ условіемъ, чтобы плитки были выбраны не яркихъ цвѣтовъ и были выложены въ косою шахматъ; образцы старыхъ чугунныхъ плитъ предложено сохранить, задѣлавъ ихъ, напримѣръ, по низамъ стѣнъ. Одновременно Комиссія потребовала уничтоженія двухъ деревянныхъ пристроекъ къ южному приделу и къ сѣверной части наперти, изъ которыхъ первую приходъ предлагалъ замѣнить каменною. Впрочемъ, вторую пристройку позднѣе разрѣшено было временно сохранить до устройства каменной кладовой въ связи съ храмомъ.

Доложены: 1) отношенія духовной консисторіи отъ 30 мая и 6 окт. 1908 г. съ препровожденіемъ ходатайства причта и старосты о разрѣшеніи замѣнить новымъ изветнавшимъ иконостасъ въ правомъ приделѣ (рис. 27). Антиמיםъ на престолѣ этого придела освященъ въ 1814 г. Въ иконостасѣ нѣтъ мѣста для главныхъ мѣстныхъ иконъ, которыя подвѣшиваются у царскихъ вратъ. (Дѣло 1906 г. № 129).



Рис. 27. С. Погорѣлово, Ростовскаго у. Иконостасъ 1814 г.

2) Отношеніе дух. консисторіи отъ 23 октября 1908 г. съ изложеньемъ ходатайства причта и старосты церкви о разрѣшеніи имъ заложить южный входъ въ церковь, чтобы предупредить этимъ дальнѣйшее расширеніе трещины, имѣющейсѣ съ давней поры надъ этою дверью и постепенно увеличивающейсѣ.

А. Н. Померанцевъ и М. П. Боткинъ нашли существующій иконостасъ вполне хорошимъ въ художественномъ отношеніи; стиль его определенный и выдержанный. Представленный проектъ единогласно признанъ лишенымъ всякихъ достоинствъ. Г. Н. Котовъ и М. Т. Преображенскій замѣтили, что запасная дверь въ храмѣ необходима въ интересахъ безопасности.

Постановлено: 1) замѣну стараго иконостаса новымъ не разрѣшать; 2) указать, что заложенеіе входа не остановить дальнѣйшаго увеличенія трещины, если она проходить отъ порчи фундамента, который и слѣдовало бы укрѣпить; 3) разрѣшить, если бы понадобилось, закладку входа кирпичемъ, но при условіи, чтобы на это было получено согласіе Строительнаго Отдѣленія Губернскаго Правленія.

## VI. Якутскій острогъ 1683 г.

(Вопросы реставраціи, вып. 2, стр. 51).

Доложены: 1) отношеніе Якутскаго губернатора отъ 26 авг. 1908 г. съ сопроводеніемъ проекта реставраціи остатковъ острога, составленнаго областнымъ архитекторомъ Лешевичемъ въ суммѣ 24.356 р. Губернаторъ признаетъ, что для сохраненія острога до сихъ поръ не дѣлалось ничего, и предлагаетъ проектъ приспособленія одной изъ башенъ для разбора дѣлъ предполагаемаго областного архива, который будетъ помѣщенъ въ зданіи бывшей Восводской канцеляріи.

2) Актъ осмотра остатковъ острога, составленный архитекторомъ Лешевичемъ, членомъ городской управы и полицейскимъ надзирателемъ. Въ отдельной башнѣ сгнило много бревенъ, особенно нижніе вѣтцы, вышки вѣтъ; крыша башни и бойницы надъ воротами сгнили; ворота едва держатся, помъ и толчки пришли въ крайнюю ветхость. Остальныя башни въ еще худшемъ состояніи: двѣ изъ нихъ уже наклонились и при сильномъ вѣтрѣ могутъ свалиться. Вышка надъ южною башнею готова упасть. Приезла на половину сгнили, бойницы грозятъ паденіемъ, вѣтъ крыши, перилья, галлерей. Ради безопасности прохожихъ признано необходимымъ поставить кругомъ зданій временную ограду.

3) Проектъ реставраціи г. Лешевича. По этому проекту древній видъ отдельной башни значительно измѣняется, благодаря предполагаемому устройству большихъ оконъ и входной лѣстницы и прибавленію нѣсколькихъ бойницъ верхняго боя. Для другихъ башенъ и прясель взяты новыя, болѣе возвышенныя пропорціи и придана иная форма концамъ кровельныхъ досокъ. Не показано, какъ будетъ стекать вода съ открытой галлерей, не показаны бойницы верхняго боя въ башняхъ и устройство оконныхъ переплетовъ. Фундаменты предположены на ступяхъ, пазы въ приспособляемой башнѣ снаружи замазываются известковымъ растворомъ и все оштукатуривается внутри, стѣны окрашиваются иведскимъ составомъ съ отмученной глиной, а крыши—шведскимъ зеленымъ составомъ.

4) Сметта П. П. Покрышкина, въ суммѣ 14.715 р., препровожденная при отношеніи Имп. Археологической Комиссіи въ Департаментъ Общинъ Дѣлъ М. В. Д. отъ 25 сент. 1908 г.

5) Объясненіе П. П. Покрышкина къ сей сметѣ, слѣдующаго содержанія: «Тюю малую сумму, которая назначена по предположеніямъ П. В. Султanova, обогнать невозможно. Якутскія цѣны столь высоки, что устройству одной лишь крыши обошлось бы при среднихъ цѣнахъ болѣе 3.000 рублей. Съ другой стороны, состояніе памятника таково, что ограничиться крышею никакъ нельзя, ибо, помимо того, что стѣны будутъ по прежнему гнить снизу и отъ атмосферныхъ осадковъ чрезъ окна, двери и бойницы, крыша своею тяжестью (особенно со снѣгомъ) заставитъ башни и стѣны покориться еще болѣе. Я убѣжденъ, что поверхностный ремонтъ не принесетъ пользы для сохранности памятника; считаю необходимымъ, сверхъ предположеній Султanova, устройство каменнаго фундамента глубиною 3 аршина въ видѣ сплошныхъ стѣнъ подъ башнями и столбовъ подъ пряслами, а также цоколя. При условіи замѣны всѣхъ гнилыхъ бревенъ (1/4 всего количества), можно избѣжать некажущихъ древнюю архитектуру острога сжимовъ. Въ виду вышеназложеннаго и малыхъ средствъ, предлагаю отремонтировать въ ближайшую очередь одну изъ большихъ башенъ, что будетъ стоить 2.000 рублей (безъ реставраціи балконовъ и безъ покраски)».

6) Отношеніе Имп. Археологической Комиссіи въ тотъ же Департаментъ отъ 3 окт. 1908 г., съ препровожденіемъ проекта г. Лешевича и заключеніемъ, что проектъ этотъ не вполне точно воспроизводитъ древнія архитектурныя формы острога и что было бы достаточно ограничиться простымъ ремонтомъ его по проекту П. П. Покрышкина. Приспособленіе одной изъ башенъ подъ нужды архива сильно неказило бы ее.

7) Отношеніе Департамента отъ 10 окт. 1908 г. о томъ, что министерство получило согласіе министерства финансовъ и государственнаго контролѣ къ истреженію въ законодательномъ порядкѣ 2.000 р. по сметѣ П. В. Султanova изъ остатковъ кредитовъ по сметѣ на 1908 г. Врядъ-ли вновь испрашиваемая сумма въ количествѣ 15.000 р. можетъ быть отпущена одновременно, и потому Департаментъ проситъ составить подробную смету на неотложныя работы по прежнимъ предположеніямъ.

8) Телеграмма Якутскаго губернатора о томъ, что на 2000 р. можно поддержать лишь башни безъ всякой ихъ реставраціи.

П. П. Покрышкинъ обратилъ вниманіе на то, что чертожки г. Леше-

ица дають новые проѣмры въ планѣ острога и вообще должны быть признаны наиболѣе точными. А. Н. Померанцевъ, разсмотрѣвъ чертежи, замѣтилъ, какъ просто и хорошо строилась наша предки. В. В. Сусловъ призналъ Якутскій острогъ очень важнымъ памятникомъ старины и настаивалъ на томъ, чтобы ремонтъ его не былъ откладываемъ на продолжительный срокъ, такъ какъ ветхость всего сооруженія грозитъ разрушеніемъ его. Ремонтъ долженъ быть произведенъ полностью, сразу и капитально. Онъ же доложилъ письмо Якутскаго губернатора къ П. В. Султанову, въ которомъ, между прочимъ, отмѣчается, что есть надежда на привлеченіе къ дѣлу реставраціи острога нѣкоторыхъ мѣстныхъ средствъ. М. Т. Преображенскій замѣтилъ, что архивовъ нельзя помѣщать въ деревянныхъ зданіяхъ и что уже поэтому невозможно проектируемое переустройство отдельной башни острога. Оживленный обменъ мнѣній вызвало предложеніе П. П. Покрышкина поставить остатки острога на каменный фундаментъ. В. В. Сусловъ указалъ, что есть много деревянныхъ церквей XVIII в., хорошо стоящихъ безъ каменнаго фундамента, и предлагалъ ограничиться, ради характерности памятника и экономіи въ средствахъ, подводкою подъ стѣны большихъ булыжныхъ камней, частью углубленныхъ въ землю, съ чѣмъ согласился и А. Н. Померанцевъ. За глубокій фундаментъ высказался М. Т. Преображенскій. Е. А. Сабанѣевъ замѣтилъ, что если острогъ стоитъ на плотной песчаной землѣ, то фундаментъ можетъ быть и болѣе легкій, а если на глинѣ, то это измѣняетъ дѣло, такъ какъ глинистый грунтъ подвиженъ сообразно перемѣнѣ времени года. Г. П. Котовъ предложилъ вопросъ о томъ, на какой глубинѣ въ Якутскѣ можетъ находиться горизонтъ вѣчной мерзлоты.

Постановлено: 1) просить ограничиться въ наступающемъ году ремонтомъ отдельной башни по проекту П. П. Покрышкина, 2) собрать необходимыя свѣдѣнія о грунтѣ г. Якутска и подвергнуть новому обсужденію проектъ ремонта острога, составленный г. Покрышкинымъ.

### Засѣданіе 26 ноября 1908 г.

#### I. Олононецкой губ. Жаргопольскаго у. с. Волосово. Деревянная церковь 1670 г. (1765 г.?).

Доложены: 1) отношеніе хозяйственнаго управленія при св. Синодѣ отъ 7 ноября 1908 г. съ преспровожденіемъ на заключеніе ходатайства преосвященнаго Олонецкаго Мисаила.

2) Ходатайство преев. Мисаила предъ св. Синодомъ объ измѣненіи закона о ремонтѣ и перестройкѣ древнихъ церковныхъ зданій, съ изложеніемъ

дѣла, вызвавшего означенное ходатайство. 30 мая 1905 г. мѣстный благочинный представилъ пресвященному Олонецкому Анастасію просьбу причта Вологовскаго прихода о разрѣшеніи увеличить длину, ширину и высоту существующаго Іоанно-Златоустовскаго храма, въ виду его тѣсноты. Духовная консисторія, установивъ справкою въ клировой вѣдомости, что храмъ построенъ въ 1670 г., указомъ отъ 17 іюня 1905 г. предложила произвести техническій осмотръ церкви и составить архитектурный проектъ переустройства ея, для представленія въ Имп. Археологическую Коммиссію. Рапортомъ отъ 27 іюня 1905 г. благочинный донесъ, что церковь начата постройкою въ 1765 г., что это обыкновенная о 4 углахъ трансеза, крытая на два ската; что въ 1869 г. въ ней произведенъ былъ ремонтъ, при чемъ стѣны и потолки внутри обшиты были тесомъ, окна передѣланы и что вообще въ храмѣ кромя стѣны нѣтъ ничего стараго. Такъ какъ консисторія продолжала настаивать на представленіи чертежей, то 8 и 13 іюля 1906 г. причтъ и прихожане ходатайствовали о разрѣшеніи имъ произвести расширение церкви, по ея бѣдности, безъ вызова архитектора. 24 октября того же года осмотръ храма былъ произведенъ архитекторомъ Анастасевымъ, отправленнымъ въ Вологово консисторіей. 18 ноября благочиннымъ былъ доставленъ въ консисторію актъ осмотра, а 8 декабря—чертежи Анастасева. 18 декабря чертежи были отправлены въ Олонецкое губернское правленіе, откуда возвращены въ консисторію 11 іюля 1907 г. Между тѣмъ, переустройство храма было уже начато съ 18 іюня, согласно контракту, заключенному приходомъ съ подрядчикомъ Богдановымъ. Работы эти сперва были остановлены консисторіею, но затѣмъ разрѣшены въ виду того, что приходъ могъ остаться на зиму безъ церкви, и въ томъ соображеніи, что «внѣшній видъ храма почти не измѣнится, исключая незначительнаго удлиненія низкой части храма». Для руководства высланъ проектъ расширения церкви, утвержденный губернскимъ правленіемъ. Выѣхавъ съ тѣмъ консисторія постановила: «Объ обстоятельствахъ даннаго разрѣшенія по невозможности исполнить существующій законъ относительно ремонта древнихъ церквей Олонецкой епархіи по бѣдности донести св. Синоду, съ ходатайствомъ объ измѣненіи закона путемъ зарисованія всѣхъ древнихъ храмовъ Олонецкой епархіи и установленія общаго правила, чтобы ремонты древнихъ церквей и перестройки производились уже нынѣ безъ требуемыхъ сношеній съ Археологическою Коммиссіею, но по прежнимъ планамъ».

3) Сообщено, что въ 1904 г. Олонецкая духовная консисторія запрашивала Имп. Русское Археологическое Общество о томъ, какого рода документы

нужно представлять въ общество при ходатайствахъ о разрѣшеніи переустройства и ремонта древнихъ зданій.

Постановлено увѣдомить: 1) что самовольное переустройство Волосковской церкви произошло не по причинѣ несовершенства закона, или по невозможности его исполнить, а по чьему-то недосмотру, вслѣдствіе заключенія контракта съ подрядчикомъ до полученія разрѣшенія. 2) что рѣшеніе весьма сложныхъ и специальныхъ вопросовъ о ремонтѣ и перестройкѣ древнихъ церквей ни въ коемъ случаѣ не можетъ составлять компетенцію мѣстныхъ духовныхъ консисторій, что ясно сознано правительствомъ и определяется прямымъ закономъ, изъясненнымъ всеі такіе вопросы изъ ихъ вѣдѣнія.

## II. Москва. Преображенская церковь въ Пушкаряхъ, 1883 г.

(Вопросы реставраціи, в. II, стр. 47 и 66).

Д о л о ж е н ы: 1) отношеніе хозяйственнаго управленія при св. Синодѣ отъ 18 ноября 1908 г. съ просьбою о заключеніи Археологической Коммиссіи по поводу протеста Имп. Московскаго Археологическаго Общества противъ принятаго для половъ храма покрытія пестрою метлахскою плитою. Цвѣты плитокъ одобрены прихожанами, ихъ изготовлено уже на 1250 р. и приступлено къ настлѣжкѣ. Замѣна прежняго каменнаго пола новымъ не входила въ первоначальный проектъ ремонта, но явилась необходимою въ виду порчи плитъ, которыя оказались или вытертыми, или треснувшими. Метлахская плита принята какъ прочная, красивая и не дающая той известковой пыли, которая поднимается отъ каменныхъ половъ и, осаживаясь на живописи и иконостасной позолотѣ, быстро ихъ портитъ. Строительный комитетъ церкви «въ сознаніи своей неосторожной поспѣшности и затруднительнаго своего положенія» обратился къ митрополиту Московскому «съ усиленною просьбою отъ всего прихода» разрѣшить ему докончить начатую въ храмѣ укладку половъ, во избѣжаніе уплаты неустойки въ 3000 р.

2) Цвѣтные рисунки плитокъ и общаго узора пола, доставленные причтомъ, согласно телеграммѣ Археологической Коммиссіи отъ 22 ноября.

Г. И. Кот о в ъ замѣтилъ, что полъ изъ такихъ плитокъ будетъ не долговѣченъ и потому не слѣдуетъ придавать большое значеніе ихъ выбору, принимая при этомъ во вниманіе грозящую неустойку въ 3000 р. А. И. По м е р а н ц е в ъ настаивалъ на томъ, что не нужно упускать случаевъ проводить въ жизнь чувство мѣры и допустимости и слѣдуетъ быть достаточно строгими даже въ такихъ сравнительныхъ мелочахъ церковной архитектуры, какъ вопросъ объ окраскѣ пола.



Постановлено: выразивъ принципиальное согласіе съ мнѣніемъ Имп. Московскаго Археологическаго Общества, высказать желательность держаться для пола Преображенской церкви болѣе скромной окраски.

### III. Москва. Крестовоздвиженская церковь, что на убогихъ домахъ (Іоанна Воина на Вожедомкѣ), 1744 г. (?).

(Рис. 28).

Доложены: 1) отношеніе хозяйственнаго отдѣленія при св. Синодѣ отъ 7 іюля 1908 г. съ представленіемъ ходатайства митрополита Московскаго о разрѣшеніи расширить Крестовоздвиженскую церковь путемъ удлиненія трансезы, при чемъ назначается къ сломкѣ существующая каменная колокольня. Согласно доставленнымъ проекту и сметѣ, одновременно предложено установить въ храмѣ центральное отопленіе.

2) Отношеніе Имп. Московскаго Археологическаго Общества въ Археологическую Коммиссію отъ 2 окт. 1907 г. съ предупреденіемъ, что причтъ и староста Вожедомской церкви обращались въ Общество съ ходатайствомъ о разрѣшеніи имъ сломать трансезу съ двумя придѣлами и колокольню, но въ этомъ имъ было отказано. (Дѣло 1907 г. № 130).



Рис. 28. Церковь св. Іоанна Воина на Вожедомкѣ въ Москвѣ, 1744 г.

3) Отношение Имп. Московскаго Археологическаго Общества отъ 27 января 1908 г. причту церкви о томъ, что Общество не встрѣчаетъ препятствій къ увеличенію трансезнаго храма со сломкою западной стѣны и колокольни, съ условіемъ не касаться алтарей придѣловъ и двухъэтажныхъ частей при нихъ.

4) Отношение причта церкви, на запросъ Археологической Комиссіи отъ 2 августа 1908 г., полученное 15 сентября, о томъ, что фотографическіе снимки съ церкви заказаны и будутъ немедленно представлены. Но снимки не были доставлены, что вызвало соответственное ходатайство Комиссіи предъ митрополитомъ Московскимъ отъ 19 ноября. Снимки доставлены были частнымъ образомъ, при письмѣ архитектора Н. С. Курдюкова отъ 15 ноября на имя одного изъ членовъ Арх. Комиссіи.

5) Свѣдѣнія о церкви изъ метрики 1887 г. (№ 110). Церковь, судя по описанію ся Снегиревымъ (Московскія Губ. Вѣд. 1852, №№ 90 и 31), построена въ 1693 г., но изъ протоколовъ Московской консисторіи 1744 г. видно, что въ этомъ году освящена «иновъ построенная каменная Воздвиженіи Честнаго Креста Господня на убогихъ домахъ церковь». Тутъ существовалъ Богодомскій монастырь и до 1732 г. былъ убогій домъ для погребенія бѣдныхъ и странныхъ; бывшая здѣсь церковь сгорѣла въ 1685 г. Въ 1667 г. Крестовоздвиженскій монастырь былъ приписанъ къ Николаевскому греческому монастырю, для увеличенія его доходовъ, а въ 1739 г. всѣ монастырскія зданія и земли взяты въ казну, съ опредѣленіемъ взыскать ихъ жалованья изъ Коллегіи Экономіи. Длина церкви 18 саж., ширина  $10\frac{1}{2}$  саж. Цоколь облицованъ бѣлымъ камнемъ. Въ главномъ храмѣ столбовъ нѣтъ, а въ трансѣзѣ и придѣлахъ (св. Николая и св. муч. Іоанна Вонна) четырехгранные столбы. Въ южномъ придѣлѣ въ стѣнахъ подъ сводами голосники. Надъ придѣлами имѣются особыя помѣщенія неизвѣстнаго назначенія; къ нимъ ведетъ лѣстница изъ сѣвернаго придѣла. Полъ въ церкви изъ подольской плитки, а въ алтарѣ лещадный. Колокольня построена въ XVIII в. кунцомъ А. Т. Вагинымъ. Мѣсточтимая икона св. Іоанна Вонна, при которой ковчегъ съ частицею его мощей. Изъ старинныхъ предметовъ въ храмѣ имѣются желѣзное копье съ крестообразною рукоятію и половина оконницы изъ желѣзныхъ цѣстныхъ стеколъ въ оловянномъ перелетѣ; по срединѣ окон-

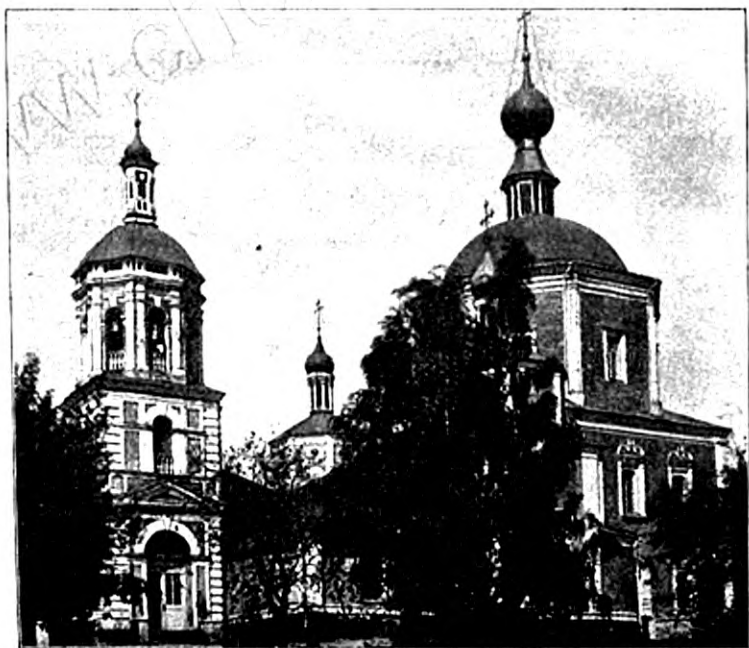

Рис. 29. Проектъ новой колокольни.

ницы крестъ съ полумѣсяцемъ, на стеклахъ имѣются изображенія св. апостоловъ.

б) Заявление П. П. Покрышкина и П. В. Покровскаго о томъ, что колокольня Божедомской церкви въ настоящее время уже уничтожена. П. П. Покрышкинъ при этомъ замѣтилъ, что новая колокольня, если судить по представленному проекту (рис. 29), несравненно меньше гармонируетъ съ основною церковью, нежели прежняя, совѣтъ не худая и типичная, и что по проекту расширения выгадывается всего 30 кв. саж.

П о с т а н о в л е н о: довести о сломкѣ колокольни до свѣдѣнiя св. Синода съ просьбою произвести разслѣдованiе, по чьей винѣ произошелъ этотъ прискорбный случай, и не отказать принять мѣры противъ возможности повторенiя подобныхъ случаевъ на будущее время.

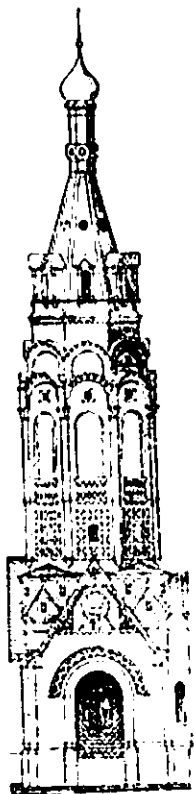
#### IV. С.-Петербургъ. Сампсоновскiй храмъ, 1725—1740 г.

(Вопросы реставрацiи, вып. II, стр. 81).

1) Д о л о ж е н о отношенiе Сампсоновскаго юбилейнаго комитета отъ 25 ноября 1908 г. съ вторичнымъ ходатайствомъ о разрѣшенiи замѣнить существующую недавнюю роспись сводовъ храма и недавнiе иконостасы придѣловъ новыми, въ стилѣ главнаго иконостаса, и объ отзывѣ относительно желательности освобожденiя мѣстныхъ иконъ этого иконостаса отъ позднихъ ризъ. Комитетъ заявляетъ, что его главная задача—«реставрировать церковь приведенiемъ ея къ первоначальному виду, строителями оной созданному, и восполнить въ ея архи-



Рис. 30. С.-Петербургъ. Сампсоновская церковь 1725—1740 г.

тектурной и художественной обработкѣ тѣхъ пробѣлы, кои строителями свое- временно не были выполнены». Такъ какъ кессонная роспись сводовъ испол- нена лишь въ 1857—1859 гг., иконостасы также поздняго происхожденія и «крайне неудачны какъ по стилю, такъ и по выполнению», то необходимо эти части привести въ древній видъ. Комитетъ изъявляетъ готовность пред- ставить рядъ новыхъ проектовъ, если бы вновь представленные не оказались отвѣчающими цѣли. Комитетъ проситъ также разрѣшить автору проектовъ архитектору Аплаксину быть докладчикомъ въ засѣданіи Археологической Комиссіи по сему дѣлу.

2) С.-Петербургскій епархіальный архитекторъ А. П. Аплаксинъ пред- ставилъ составленный имъ проектъ реставраціи храма и сдѣлалъ соответственныя объясненія. Проектъ этотъ вызвалъ продолжительный обмѣнъ замѣчаній.

По заявленію г. Аплаксина, проектъ рѣшетки взятъ имъ съ собора г. Нарвы. Е. А. Сабанѣевъ нашелъ, что сама рѣшетка вполне удовле- творительна, но столбы къ ней не идутъ; они принадлежатъ автору проекта, но не стилю. Въ общемъ, рѣшетка малохарактерна. Для нея можно было бы держаться стиля Людовика XV. М. Т. Преображенскій также нашелъ столбы неудовлетворительными и присоединился къ указанію А. П. Померанцева, что для надлежащаго сужденія о проектѣ рѣшетки необходимо имѣть чертежи въ крупномъ масштабѣ. Г. П. Котовъ обратилъ вниманіе на то, что по проекту рѣшетка и въ особенности ворота излишне усложнены украшеніями, какъ будто это самое главное въ фасадѣ церкви. В. В. Суслевъ, соглашавшійся съ этимъ замѣчаніемъ, нашелъ, что проектированныя ворота, по общимъ формамъ и богатству ихъ, носятъ дворцовый характеръ. На вопросъ г. Аплаксина, воз- можно ли было бы углубить рѣшетку внутрь двора для расширенія улицы (согласно указаніямъ особой комиссіи по благоустройству города при Городской Управѣ), послѣ- довало рѣшительное возраженіе со стороны А. П. Померанцева, что церковь при этомъ потеряла бы часть сада, улица не расширилась бы, а на фасадѣ церкви образовались бы углы, которые весьма способствовали бы его загрязненію.

Проектированная архитектура домика во дворѣ церкви вызвала одо- бреніе. Е. А. Сабанѣевъ нашелъ, что въ ней есть тинь. Однако замѣчено, что боковой фасадъ долженъ быть выдержанъ въ стилѣ лицевого и фронтонъ надъ серединой главнаго фасада передѣланъ. Въ проектѣ часовенки общій си- луэтъ найденъ удачнымъ, но отмѣчено, что верхняя часть должна быть болѣе развита, чтобы не пропала къ натурѣ, и болѣе связана съ нижнею частью.

Иконостасъ церкви (рис. 31) признанъ интереснымъ и цѣннымъ. По мнѣнію Е. А. Сабанѣева, онъ относится ко времени перехода стиля Людовика XIV къ стилю Людовика XV. Въ немъ много наивности и сердечности. А. П. Анлаксинъ отмѣтилъ, что иконы иконостаса, собственно небольшія, кажутся въ немъ, благодаря архитектурной обработкѣ рамъ, исполненными во весь ростъ; орнаментъ чрезвычайно богатъ и разнообразенъ. Весьма горячо отзываясь о достоинствахъ иконостаса, г. Анлаксинъ въ то же время настаивалъ на томъ, что нѣкоторыя рѣзные фигуры на немъ не гармонируютъ со стилемъ, чрезвычайно грубо исполнены и должны быть относимы къ иному времени; онѣ, по его мнѣнію, искажаютъ общій стиль иконостаса, отнимая у него много прелести, и должны быть замѣнены новыми. Позднѣйшихъ группъ кунцдоновъ были столь свободны, что современемъ ихъ переделали, обративъ въ символическія фигуры. Г. П. Котовъ высказалъ, что онѣ не рѣшается относиться къ фигурамъ съ нетерпимостью; онѣ естественны при данномъ стилѣ и не кажутся новыми; рѣзба могла быть исполнена разными мастерами, чѣмъ и объясняется разница въ техникахъ фигуръ. А. П. Померанцевъ и П. П. Покрышкинъ высказали мнѣіе, что фигуры не бросаются въ глаза своею аляповатостью и не кажутся излишними. А. П. Померанцевъ пожелалъ выяснить, какъ именно въ настоящее время выступаютъ иконы нижняго ряда изъ иконостаса, такъ какъ и въ настоящемъ положеніи онѣ могли бы не составить диссонанса въ иконостасѣ. Г. П. Котовъ, осмотрѣвшій храмъ по порученію Имп. Археологической Комиссіи, удостоившись, что эти рамы, дѣйствительно, нарушаютъ цѣльность иконостаса. Е. А. Сабанѣевъ предупредилъ, что возстановленіе головокъ ангеловъ на старыхъ рамахъ нижняго яруса допустимо лишь при условіи, что работа будетъ исполнена вполне хорошо. На это г. Анлаксинъ отозвался, что для скульптурныхъ добавочныхъ работъ изготовляются модели изъ глины вполне надежнымъ мастеромъ. По вопросу объ удаленіи съ иконъ нижняго яруса серебряныхъ ризъ Г. П. Котовъ рѣшительно высказался, что каждый жертвователь рассчитываетъ на то, что его жертва не только принята, но и будетъ находиться въ церкви въ полной сохранности; что къ ризамъ привыкли прихожане и что нѣкоторые изъ жертвователей еще здравствуютъ, особенныхъ же причинъ для уничтоженія ризъ не усматривается. П. В. Покровскій предостерегалъ, что удаленіе ризъ вызоветъ ропотъ въ приходѣ. Для богомольца все свято въ той иконѣ, предъ которой онъ привыкъ молиться. Интеллигентные прихожане, можетъ быть, могли бы примириться съ удаленіемъ ризъ, но только не общая масса прихода: удаленіе даже простыхъ украшеній къ



Рис. 31. Главный иконостас Самсоновской церкви.

иконами, напр., полотенецъ, вызываетъ неудовольствіе. М. Т. Преображенскій добавилъ, что ризы невозможно оставить безъ стеколъ; такъ какъ стекло нельзя помѣщать близко къ ризѣ, по причинѣ выступающихъ вѣтриковъ, то придется вставить иконы въ иконостасъ въ особиыхъ рамахъ, углубивъ ихъ болѣе прежняго въ полѣ иконостаса. Онъ же замѣтилъ, что шиль иконостаса обработать скромнѣе, чѣмъ верхнія части. Г. П. Котовъ указалъ, что способъ установки рамъ въ иконостасѣ можетъ опредѣлить лишь опытъ. — Зеленый фонъ, взятый для иконостаса въ проектѣ, признанъ слишкомъ сильнымъ, и вообще найдено, что отыскать должный укрѣпленный тонъ окраски — дѣло не легкое. А. А. Спицынъ высказалъ предположеніе, что если бы понекать тщательнѣе, то фонъ иконостаса оказался бы, можетъ быть, не зеленымъ, а голубымъ. М. Т. Преображенскій напомнлъ, что зеленый тонъ здѣсь вполнѣ стилистъ, по слѣдуетъ его смягчить. А. П. Померанцевъ высказалъ, что въ иконостасѣ все было исполнено въ гармоніи, въ наивномъ тонѣ, и фонъ долженъ быть непремѣнно спокойнымъ. По мнѣнію Г. П. Котова, зеленый тонъ не кажется въ иконостасѣ чужимъ; въ немъ есть то достоинство, что онъ, повидимому, одновременно съ самимъ иконостасомъ. Цвѣтъ фона, открытый подъ бѣлою окраскою, густо зеленый, съ темными и золотыми прожилками, слѣдуетъ сохранить безъ передѣлки, ограничившись лишь подправкою мѣстами. А. П. Аплаксинъ доложилъ, что подъ слоемъ бѣлаго грунта имъ замѣчены слѣды серебра. Н. В. Покровскій и В. В. Сусловъ указали, что серебряная и золотая грунтовка извѣстна какъ на иконахъ, такъ и на иконостасахъ; она накладывалась для придачія лучшаго тона краскѣ. В. В. Латышевъ высказалъ предположеніе, что бѣлый грунтъ, отмѣченный въ протоколѣ изслѣдованія иконостаса, можетъ быть, въ дѣйствительности былъ окраской, а Н. В. Покровскій, — что и предполагаемая серебряная заготовка могла быть на самомъ дѣлѣ фономъ. Вообще оказалось, что полного изслѣдованія окраски иконостаса еще не было произведено и ничего опредѣленнаго въ этомъ отношеніи не могло быть указано. Выражено было сомнѣніе, чтобы фонъ былъ когда-либо серебряный, въ виду свойственной такому фону плохой устойчивости и способности быстро чернѣть. Однако, по мнѣнію В. В. Сулова, золотыя рамы на серебряномъ фонѣ выдѣлялись бы хорошо. Въ иконостасахъ Елизаветинскаго времени серебряныя фоны въ рѣзбѣ иногда встрѣчаются.

Сѣнь въ алтарѣ надъ престоломъ, по проекту, замѣняется новою, при чемъ предположено поднять верхъ ея на  $1\frac{1}{4}$  арш., для выполненія архитектурнаго впечатлѣнія. Необходимость передѣлки объявляется отсутствіемъ ху-

дожественныхъ достоинствъ въ существующей сѣни и очень плохую ея сохранностью; колонны не имѣютъ должной архитектурной связи съ антаблементомъ, въ коемъ отсутствуетъ архитравъ. Автору проекта хочется дать «болѣе грамотное» сооруженіе. По заключенію Г. П. Котова, высота алтаря не вызываетъ повышения сѣни, подводка ея типична и живопись не худа, карнизы же вполне соответствуютъ пьедесталамъ колоннъ. Это цѣльная работа XVIII в. Сомнительно, чтобы колонны сѣни когда-либо стояли ближе къ престолу. По мнѣнію Н. В. Покровскаго, въ сѣни не допустима предположенная драпировка; колонны ея хороши и живопись удовлетворительна. Высокихъ киворіевъ въ древности избѣгали. Поставить сѣнь ближе къ престолу неудобно. А. П. Померанцевъ призналъ существующую сѣнь удовлетворительною; въ ней грубовата лишь живопись. Если драпировку въ проектированной сѣни убрать, то верхъ ея будетъ тяжелъ. По мнѣнію Е. А. Сабанѣева, каковъ бы ни былъ верхъ сѣни, онъ не будетъ виденъ въ алтарѣ. А. А. Спицынъ замѣтилъ, что размѣры нынѣшней сѣни оказались ему чрезвычайно удачными по размѣрамъ алтаря и что отдѣлка сѣни, по его мнѣнію, тождественна съ общей обработкой иконостаса лѣваго придѣла.

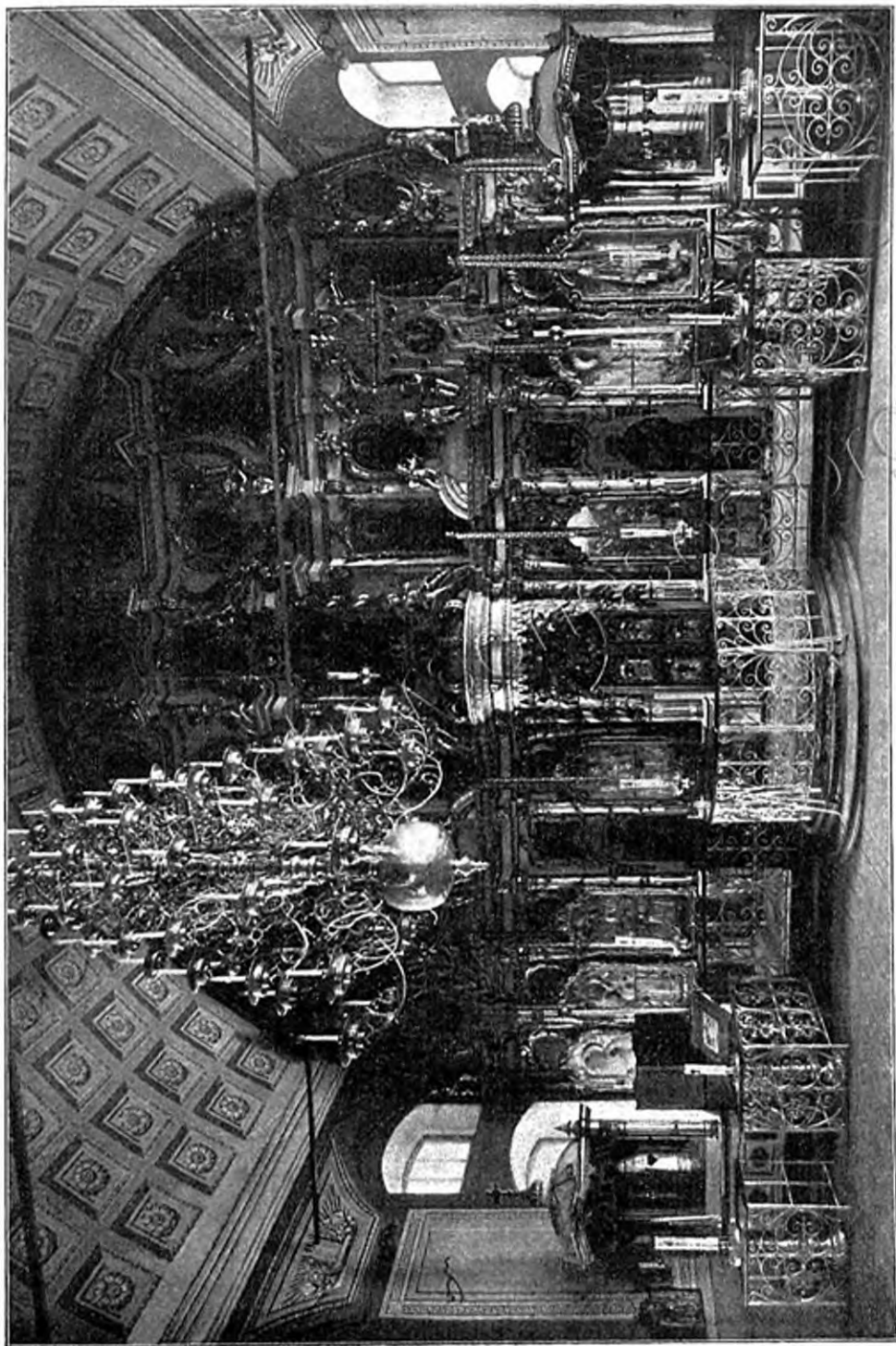
Представленный проектъ росписей стѣнъ не былъ одобренъ. А. П. Анлаксинъ выразилъ сожалѣніе, что ему не дано свободы въ декорации стѣнъ, такъ какъ рѣшено оставить кессоны на сводахъ. Роспись эта исполнена въ 1857 г., а стѣны расписаны только въ 1893 г. Оставить въ существующемъ видѣ наблюдаемый виноградъ въ росписи стѣнъ и свода, по его мнѣнію, невозможно. Кессоны, кромѣ того, плохи; тона ихъ рѣзкіе. Г. П. Котовъ настаивалъ на томъ, что, пока не произведено изслѣдованія древней росписи храма и соответственныхъ разысканій въ иныхъ храмахъ того же времени и подходящаго характера, немисливо приступать къ проектированію какой-либо новой росписи; это значило бы къ теперешней смѣси стилей прибавить еще новую. Большіе стѣнные кіоты интересны, но продолжать ихъ на всѣ простѣнки нельзя, такъ какъ ось симметріи между иконостасомъ и боковыми кіотами проходить черезъ круглыя окна ближе къ иконостасу; на остальныхъ простѣнкахъ было бы удобнѣе помѣстить имѣющіеся въ храмѣ рѣзные кіоты съ иконами Тихвинской Божіей Матери и Вѣщанія Богородицы. По мнѣнію В. В. Суслова, въ росписи свода кессонами худого ничего нѣтъ, но этотъ родъ убранства не вѣдется съ стилемъ росписки на стѣнахъ ниже карниза; судя по росписи залъ Таурическаго дворца, украшеній ниже карниза совсѣмъ не было. А. А. Спицынъ замѣтилъ, что по его впечатлѣнію кессоны очень хороши, скромны, мягкаго тона и вообще даютъ



го настроеніе спокойствія, которое необходимо въ этомъ храмѣ съ пышнымъ внутреннимъ убранствомъ. Невозможно умножать число большихъ кіотовъ, такъ какъ и существующіе два очень тяжелы. Существующіе кіоты меньшихъ размѣровъ вполнѣ хороши для заполнения простѣлковъ, особенно при дополненіи ихъ вторыми. Карнизы оставлять въ настоящемъ видѣ невозможно по ихъ грубости; ихъ необходимо теперь же замѣнить. А. П. Померанцевъ указать, что этого можно достигнуть смягченіемъ тона существующей окраски; онъ вообще противъ передѣлокъ безъ нужды. Г. П. Котовъ добавилъ, что роспись стѣнъ возобновлена по старой, въ стилѣ Имперіи, но при этомъ была искажена. Это особенно замѣтно въ софитахъ арки, гдѣ старый характеръ росписи совершенно утраченъ при переносѣ. П. В. Покровскій замѣтилъ, что старую роспись не легко открыть; чаще всего она обнаруживается случайно, но возможны и удачныя прямые розыски. Вполнѣ возможно, что стѣнная роспись въ храмѣ есть. Это хорошее для нея время. Въ провинціальной глуши держались до второй половины XVIII в. даже фрески.

Точное время иконостасовъ боковыхъ предѣловъ (рис. 32) неизвѣстно. Ближе всего они напоминаютъ иконостасъ Троицкой церкви на Петербургской сторонѣ. По мнѣнію г. Анлаксина, они плохи и подлежатъ замѣнѣ. Это мнѣніе, однако, не нашло поддержки. Иконостасы единодушно признаны не лишними достоинствъ. А. П. Померанцевъ замѣтилъ, что уничтожить ихъ легко, но для чего это дѣлать? По мнѣнію В. А. Сабанѣева, нельзя придумать причинъ, по которымъ слѣдовало бы иконостасы эти убрать. Г. П. Котовъ высказалъ, что нѣтъ необходимости придавать много значенія мелкимъ погрѣшностямъ въ иконостасахъ. Слѣдуетъ помнить, что это наслоеніи времени, оправдываемыя исторіей церкви и сами по себѣ не лишены достоинствъ. А. А. Спицынъ нашелъ, что новые иконостасы проектированы въ стилѣ главнаго иконостаса, но этотъ стиль примѣнимъ лишь для монументальныхъ сооружений.

Г. П. Котовъ сдѣлалъ общее заключеніе, что реставрируемый Самсоновскій храмъ, по его мнѣнію, не достаточно изученъ со стороны его отдѣлки и что поэтому, впредь до серьезныхъ изысканій въ самомъ храмѣ и до разысканія соответственныхъ примѣровъ въ иныхъ сооруженіяхъ того же времени, немыслимы никакіе проекты реставраціи. Изысканія эти требуютъ времени, и потому онъ предвидитъ, что реставрація храма не можетъ быть вывознена къ предполагаемому сроку (27 іюня 1909 г.), который очень коротокъ. Передѣлывать насѣхъ — значитъ подвергать храмъ новому

искажению. При изслѣдованіи можетъ оказаться необходимость и въ такихъ передѣлкахъ, о которыхъ теперь не думаютъ; напр., вопросъ о первоначальной отдѣлкѣ купола церкви снаружи несравненно важнѣе вопроса о кессонахъ. А. Н. Померанцевъ замѣтилъ, что каждому составителю проектовъ свой-



Рис. 32. Иконостасъ лѣваго прѣдѣла Самсоновскаго храма.

ственно увлекаться соблазнами, рисуемыми воображеніемъ; обсужденіе проектовъ въ компетентномъ учрежденіи важно для того, чтобы смягчать слишкомъ далекій полетъ фантазіи. Такъ какъ данныхъ для реставраціи Самсоновской церкви пока нѣтъ, то и слѣдуетъ остаться при томъ, что въ ней сохранено въ настоящее время.

Постановлено: 1) просить замѣнить ворота и столбики въ проектѣ рѣшетки иными, болѣе скромными и стильными, 2) признать неудобнымъ предполагаемое углубленіе рѣшетки внутрь двора, 3) рѣшеніе вопроса объ окраскѣ иконостаса оставить до болѣе подробныхъ изслѣдованій, 4) иконы нижняго яруса включить на старія мѣста съ ризами и подъ стеклами, углубивъ ихъ въ полѣ иконостаса, 5) признать, что для замѣны стѣн надъ престоломъ юною не представлено основаній, 6) установленію характера стѣнной росписи признать невозможнымъ безъ подробныхъ предварительныхъ изслѣдованій, 7) оставить существующіе иконостасы въ придѣлахъ, допустить необходимыя поправки въ нихъ, 8) обратить вниманіе юбилейнаго Комитета на то, что реставрація храма совершенно невозможна безъ точнаго изслѣдованія всѣхъ цѣвнихъ формъ его, что строгое изслѣдованіе можетъ указать на потребность такихъ измѣненій въ церкви, которыхъ пока нельзя и предугадать, и что дѣло реставраціи можетъ осложниться и перейти за юбилейный срокъ.

### Засѣданіе 3 декабря 1908 г.

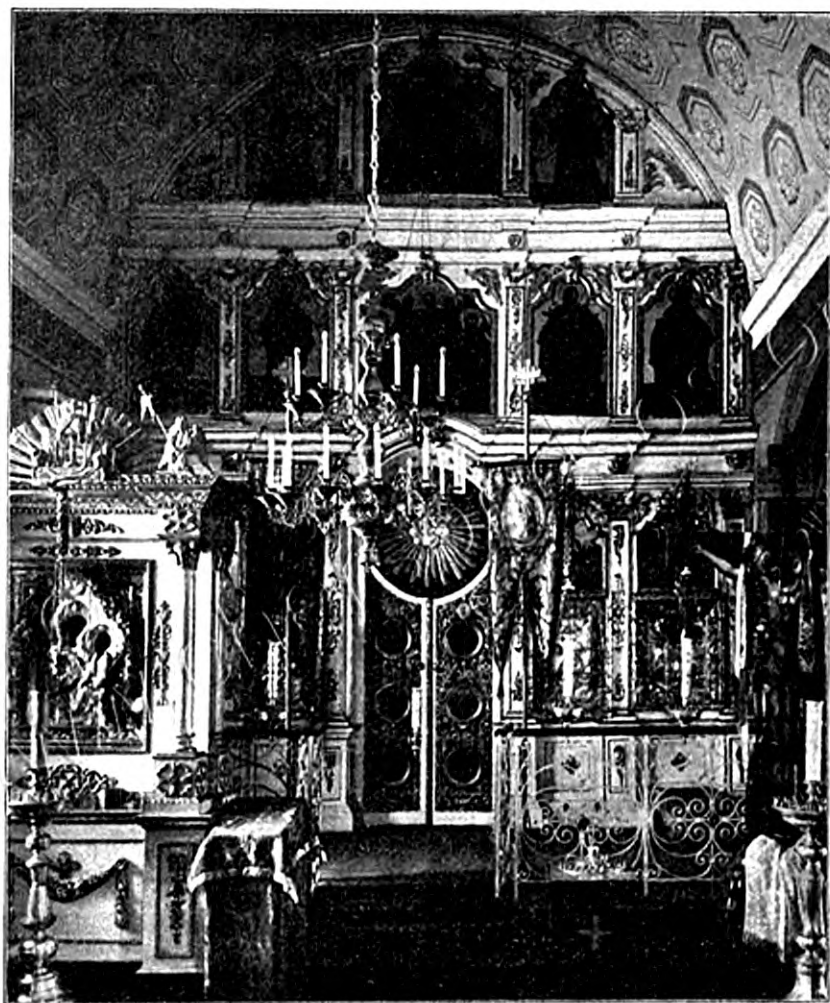
#### І. Г. Θεодосія. Генуэзская стѣна.

(Вопросы реставраціи, вып. II, стр. 45—46, 91—99).

Доложены: 1) новое дѣлопроизводство по вопросу о сломкѣ части стѣны. Отношеніемъ отъ 9 ноября 1908 г. Департаментъ Общинъ Дѣлъ М. В. Д. уведомилъ Имп. Археологическую Комиссію, что со стороны Техническо-строительнаго Комитета М. В. Д. не встрѣчается препятствій съ технической стороны къ оставленію въ цѣлости части стѣны, предназначенной къ сломкѣ, но въ виду разногласій въ оцѣнкѣ значенія стѣны, какъ памятника древности, и въ опредѣленіи степени опасности ея настоящаго состоянія между представителемъ Имп. Археологической Комиссіи съ одной стороны, и губернаторомъ, проф. Правдзникомъ, академикомъ В. В. Суловымъ и гражданскимъ инженеромъ Монтагомъ съ другой—признано полезнымъ поручить мѣстной строительной комиссіи безотлагательно произвести вновь осмотръ стѣны, совмѣстно съ представителемъ Имп. Археологической Комиссіи, для окончательнаго разрѣшенія на мѣстѣ вопроса о степени опасности настоящаго строенія стѣны, оцѣнки ея значенія въ археологическомъ отношеніи и опредѣленія, въ зависимости отъ сего, мѣръ къ ея поддержанію. В. В. Шкорингъ телеграммою отъ 19 ноября уведомилъ Археологическую Комиссію, что Таврическій губернаторъ проситъ его принять участіе въ новомъ осмотрѣ

стѣны, въ качествѣ представителя Комиссіи. Последняя телеграммою же просила быть ея представителемъ А. Л. Бертье-Делагарда, на что и получила его согласіе.

2) Копія письма А. Л. Бертье-Делагарда къ Таврическому губернатору отъ 25 ноября 1908 г. о причинахъ, почему имъ не былъ подписанъ протоколъ комиссіи по осмотру стѣны, и съ изложеніемъ своего мнѣнія о сохранности стѣны: «1) Ни малѣйшей опасности древняя стѣна не представляетъ; въ ней не примѣтно ни трещинъ, ни какихъ-либо осадокъ; ни единый камень изъ нея не выпалъ; нѣтъ и слѣда сползанія грунта подъ нею. Лучшее доказательство ея прочности состоитъ въ томъ, что точно въ такомъ видѣ, подрытая съ востока, стѣна эта существуетъ болѣе полувѣка. Только что нашелъ у себя планъ 1823 г., на которомъ показаны и выемка земли въ сторону древней стѣны, и то самое зданіе, которому она угрожаетъ. 2) Во всякомъ случаѣ, если и можетъ быть рѣчь объ опасности, то это касается всего 10 саж. протяженія стѣны; добавочныя 21 саж. слаиваются для прокладки дороги и постановки новаго зданія подъ самой стѣной съ западной стороны. 3) Въ виду этого и указавъ, что зданіе и дорога, по моему мнѣнію, съ неменьшими цѣлесообразностями и удобствами могутъ быть устроены на иномъ мѣстѣ, не трогая древней стѣны. Наконецъ, перенесли лишь дорогу и отодвинувъ зданіе, можно стѣну оставить въ цѣлости. 4) Такъ какъ В. Пр. изволили разъяснить, что проекты дороги и зданія уже утверждены и не подлежатъ какому-либо измѣненію, то этимъ самымъ вопросъ печерывался вполне, и мнѣ оставалось заявить, какъ то и сказано въ протоколѣ, что археологическія соображенія должны уступить практическимъ требованіямъ».

3) Письмо А. Л. Бертье-Делагарда въ Имп. Археологическую Комиссію отъ 27 ноября 1908 г., въ которомъ излагается: «Мои предположенія оправдались вполне. Та самая комиссія, которая уже постановляла сломать стѣну, не могла отнестись къ дѣлу иначе и постановила вновь то же самое, проси разрешить разломку телеграммой. Мои убѣжденія въ томъ, что нѣкоторой неремѣнной расположенія зданія и дороги можно спасти дѣло, вовсе не обсуждались, такъ какъ проекты утверждены. Составить такой проектъ, по которому стѣна необходимо слаивается, добиться его утвержденія и отказываться обсуждать измѣненія—есть пріемъ, по которому всякое истребленіе древнихъ зданій неизбежно укореняется». А. Л. Бертье-Делагардъ предлагаетъ отодвинуть предполагаемое зданіе отъ стѣны на 5—10 саж. и провести дорогу на-

параллельно стѣнѣ. «Все это не только проще и дешевле, но вмѣстѣ съ тѣмъ и является опорой древней стѣны, которую подкопалъ тотъ же карантинъ; хотя она вовсе въ немъ не нуждается, ибо безупречно стоитъ болѣе 80 лѣтъ, но такая работа успокоить неопытныхъ въ нашихъ грунтахъ лицъ». Старую казарму лучше всего было бы сломать и перенести далѣе отъ стѣны, тѣмъ болѣе, что на исправленіе ея предположено не менѣе, чѣмъ стоитъ новое зданіе.

Заключеніе А. Л. Бертье-Делагарда о томъ, что назначенная къ разборкѣ часть стѣны находится въ надежномъ состояніи, не встрѣтило никакихъ сомнѣній и оговорокъ. По вопросу о перенесеніи предполагаемаго зданія далѣе отъ стѣны принята во вниманіе оговорка В. В. Суелова о томъ, что расположенная къ западу площадь можетъ оказаться неудобною для устройства на ней обширнаго зданія. Мысль о проведеніи дороги параллельно стѣнѣ (съ в. стороны) подверглась продолжительному обсужденію (при чемъ большинство находило ее выполнимую, а В. В. Суеловъ высказалъ сомнѣніе въ рациональности ея устройства), но рѣшительное заключеніе по этому вопросу не могло состояться, вследствие отсутствія плана и чертежей рельефа мѣстности. Впрочемъ М. Т. Преображенскій указалъ, что А. Л. Бертье-Делагардъ, предложившій проектъ такой дороги, безъ сомнѣнія, считался съ топографическими условіями. А. И. Померанцевъ замѣтилъ, что онъ видитъ въ данномъ случаѣ со стороны Археологической Комиссіи бережливое и внимательное отношеніе къ памятнику древности, которымъ нельзя не дорожить, а со стороны составителей проекта съ упраздненіемъ части стѣны—полное пренебреженіе къ ней и совершенное нежеланіе съ нею считаться. А. А. Силицынъ напомнилъ, что Имп. Археологическая Комиссія очень поздно и совершенно случайно узнала о предположеніи снести часть Феодосійской стѣны и еще поздне—и только попутно—о томъ, что упраздненіе стѣны уже кѣмъ-то предрѣшено. Между тѣмъ, разрѣшеніе такихъ проектовъ съ археологической стороны есть ея основная функція; представляется страннымъ, что подобный проектъ могъ ее миновать. В. В. Суеловъ высказался, что, по его мнѣнію, сужденіе мѣстной комиссіи о плохомъ состояніи стѣны страдаетъ преувеличеніемъ, но и полной безопасности ея онъ не можетъ признать; ясна необходимость взаимныхъ уступокъ; несомнѣнно, что дезинфекціонное зданіе проектируется слишкомъ близко къ стѣнѣ. Г. И. Котовъ призналъ необходимымъ остановиться на среднемъ мнѣніи и постановить, что зданіе должно быть удалено отъ стѣны на должное разстояніе и сама стѣна должна быть укрѣплена въ тѣхъ мѣстахъ, гдѣ она можетъ представлять опасность.

Постановлено единогласно: 1) предположенную къ снесенію часть Феодосійской стѣны сохранить, 2) просить перенести предполагаемое зданіе отъ стѣны на разстояніе около 10 саж., 3) просить представить на разсмотрѣніе проектъ проведенія дороги, обративъ вниманіе и на предположеніе по этому вопросу А. Л. Вертье-Деллагарда.

## II. Москва. Придворный Соборъ Спаса Преображенія въ Кремлѣ (Спасъ на Вору, Соборъ Верхоспасскій). 1330 и 1527 г.

(Собраніе И. Ѳ. Барцевскаго, № 2041—2047).

Доложены: 1) отношеніе Хозяйственнаго отдѣла Кабинета Его Императорскаго Величества отъ 17 ноября 1908 г. съ просьбою сообщить ему заключеніе Археологической Комиссіи по вопросу о реставраціи иконостаса собора-

2) Дѣлопроизводство по этому вопросу. Начальникъ Московскаго Дворцоваго Управленія ген.-лейтенантъ В. А. Кузнецовъ († 1906 г.) въ завѣщаніи своемъ отказалъ 5000 р. на реставрацію иконостаса собора и устройство лампы его имени къ рактъ мощей св. Стефана Перекскаго. Послѣ переписки между Московскимъ Дворцовымъ Управленіемъ, о. Завѣдующимъ Придворнымъ Духовенствомъ, Кабинетомъ Его Императорскаго Величества, Канцеляріей Министерства Императорскаго Двора и Им. Московскимъ Археологическимъ Обществомъ выяснилось, что реставрація иконостаса необходима, что сумма достаточна и что Московское Археологическое Общество принимаетъ на себя надзоръ за научною частью реставраціи. Отношеніемъ отъ 1 августа 1907 г. Общество уведомило Московское Дворцовое Управленіе, что реставрація можетъ быть произведена на слѣдующихъ условіяхъ: 1) съ древнихъ иконъ снять позднѣйшія наслоенія и заправить попорченные мѣста; 2) сохранить въ неприкосновенности иконы царскихъ вратъ и столбиковъ около нихъ; 3) остальные иконы промывать и снимать съ нихъ потемнѣвшій лакъ; 4) до приступа къ работамъ, по указанію Общества, исполнить фотографическіе снимки со всѣхъ древнихъ иконъ, подлежащихъ реставраціи; 5) по указанію Общества, сдѣлать предварительную реставрацію одной древней и одной болѣе поздней иконы; 6) о началѣ работъ уведомить Общество и прислать вышеуказанные снимки; 7) при переложѣ иконостаса не мѣнять его формъ. Наблюденіе за реставраціей поручено художнику С. Д. Милорадовичу и архитектору З. П. Иванову. Велѣдъ затѣмъ, по ходатайству настоятеля собора, Обществомъ разрѣшено было «слегкое исправленіе, подиравка и промывка иконъ царскихъ вратъ и столбиковъ около нихъ, рестав-

рация иконы Денеусъ, находящейся въ алтарѣ надъ царскими дверями, и снятіе позднѣйшаго слоя краски на сѣверныхъ и южныхъ вратахъ». Настоятель въ своемъ ходатайствѣ указывалъ, что при общей реставраціи иконостаса не очищенные иконы въ царскихъ вратахъ могутъ оказаться блѣдоватыми и грязноватыми, и потому слѣдовало бы ихъ «промыть и осторожно освѣжить, хотя бы нѣсколько». На сѣверныхъ и южныхъ вратахъ иконостаса болѣе поздняго, притомъ мало ценнаго письма, о. настоятель предложилъ «для единообразія переправить и подвести, по возможности, подъ древній тонъ или стиль». Сверхъ того о. настоятель заявилъ, что, по его мнѣнію, слѣдовало бы оставить мѣсяцъ о позолотѣ двухъ иконъ въ иконостасѣ, такъ какъ предложенная гальваническая позолота очень недолговѣчна, а вмѣсто того посеребрить ихъ, въ соответствии уже имѣющимся тремъ иконамъ въ серебряныхъ ризахъ. Сняты на предложенныя работы представили: П. М. Сафоновъ въ суммѣ 3460 р., Я. Е. Епанчиниковъ на 4175 р. и В. П. Гурьяновъ на 3500 р. Иконостасъ двухъярусный, съ заворотными кіятами, высотой 8 арш.; всѣхъ иконъ предложено реставрировать въ цѣль 43. Иконостасъ былъ осмотрѣнъ ремонтной комиссіей Кабинета Его Императорскаго Величества 12 іюля 1908 г. въ присутствіи Начальника Дворц. Управленія кн. Одолевскаго-Маслова, Товарища Предсѣдателя Комиссіи по сохран. памяти. Имп. Москов. Археолог. Общества П. В. Никитина, архитектора Ф. Ф. Горюшетаева, временно завѣдующаго наружной художественною частью Кремлевскихъ зданій С. П. Бартонова и дворцоваго архитектора Загорскаго. (Дѣло 1908 г. № 198).

3) Свѣдѣнія о церкви Спаса на Бору и ея росписи. Въ началѣ XIV в. на Московскомъ Борѣ существовалъ монастырь, куда, по позднѣмъ сказаніямъ, привезены были изъ орды монхи св. Михаила Тверскаго (1319 г.). Въ дворцовый Преображенскій монастырь Иванъ Калита перевелъ архимандрію изъ Данилова загороднаго и одновременно (въ 1330 г.) изъ же деревянная Преображенская церковь застроена «чудною» каменною. Внутреннія стѣны ея на средства великой княгини Анастасіи Литовской въ 1345 г. были расписаны русскими мастерами<sup>1)</sup>. Здѣсь Калита одѣлалъ нищихъ и здѣсь же принялъ схиму передъ кончиной. Его преемникъ въ 1350 г. пристроилъ къ церкви придѣлъ и притворъ, служившій книжескою усыпальницей. Въ 1396 г. въ обители погребенъ св. Стефанъ Пермскій. Въ 1473 г., повидимому, было пред-

<sup>1)</sup> «Того же лѣта подписана въ монастыри церковь Святого Спаса полѣномъ и казною великіа княгини Анастасіи Семоновы Ивановича, а мастера старѣйшины и пачальники быша русскіи родомъ, а греческіи ученици: Гойтанъ, и Семоявъ, и Иванъ, и прочіа ихъ ученици и дружина» (Никон. т. X, 216).

принято въ церкви какое-то переустройство. Въ 1490 г. монастырь перенесенъ за городъ, а Преображенскій храмъ обращенъ въ придворный. Никоновская летопись сообщаетъ, что въ 1527 г. поставлена была каменная церковь во имя Преображенія Господня, съ приделами; въ южной части ея тогда пристроенъ былъ храмъ во имя свв. Гурія, Самона и Авива. Въ 1554 г. въ большой московскій пожаръ погорѣла и Спасекая церковь, но затѣмъ была обновлена. Въ XVII в. здѣсь служились раннія обѣды для царскихъ служебниковъ. Въ 1584 г. у Спаса на дворѣ упоминаются приделы св. Павла Фивейскаго, Іоанна Кузника и Симеона Богопримца, а въ 1631 г. приделы Трехъ Исповѣдниковъ, Трехъ Святителей, Спиридона чудотворца, великомуч. Мины и св. архангела Михаила. Со времени перехода двора въ Петербургъ Спасекая церковь пришла въ запустѣніе; по одному свидѣтельству, въ 1727 г. «соборная церковь Спасъ на Бору,—самая старинная, крытая мѣдью, сквозь которой кровля лѣтъ поростъ». Въ большой московскій пожаръ 1737 г. у церкви сгорѣли кровля, окна и частью внутренность. Хотя послѣ она и была возобновлена, но въ 1767 г. ее пришлось основательно ремонтировать, что и было исполнено архитекторомъ Яковлевымъ. Сохранился видъ Спасекой церкви этого времени. Въ 1801 г. сюда перенесены были нѣкоторыя иконы и утварь изъ Срѣтенскаго собора на Стѣнхъ и церкви Похвалы Богородицы въ Потѣшномъ дворѣ. Послѣ 1812 г. освящены были только главный престолъ и приделъ Исповѣдниковъ. Въ 1856 г. произведена реставрація собора подъ наблюденіемъ проф. Ѳ. Ѳ. Рихтера: позднѣйшія пристройки уничтожены, притворы верхнихъ приделовъ обращены въ колокольни. Въ 1857—1863 гг. на стѣнахъ и сводахъ храма, его придела и трансезы исполнена, вмѣсто существовавшей новѣйшей, новая живопись въ старомъ духѣ иконописцевъ Рогожкинымъ. Тогда же въ главномъ храмѣ и въ приделѣ Исповѣдниковъ старыя иконостасы замѣнены богатыми новыми, а иконы ихъ были «отчищены»; для мощей св. Стефана устроена была новая рака. Въ западномъ притворѣ храма погребены великія книги XIV в.; надробія ихъ уже убраны. Въ 1836 г. при переборкѣ здѣсь пола найдены были погребенія въ двухъ каменныхъ гробахъ, въ которыхъ, кромѣ костей, обнаружены кожаный парамандъ, шелковая одежда и 3 глиняныя чашечки. (Статья П. М. Снегирева въ Русскихъ Достопамяти. т. II, 1—18; Памятники Моск. древн. Снегирева, стр. 121—130; Снегиревъ, Старина русекой земли, стр. 83—87; Забѣляевъ, Исторія г. Москвы, 2-ое изд. ч. I, стр. 77—80, 84).

Объ иконахъ церкви имѣются свѣдѣнія лишь въ Памяти. Моск. древн.



(стр. 127, 1842—1845 г.). По словам Сигирева, образа въ верхнихъ поясахъ иконостаса фряжскаго письма. Царскія двери древнія, какъ и изображеніе Тайной пещери на нихъ, относящее Сигиревымъ къ концу XVI или началу XVII в. Храмовой образъ написанъ также въ духѣ XVI—XVII в.; не менѣе древень и образъ Боголюбской Божіей Матери. Другія древнія мѣстныя иконы: Соборъ Архистратиговъ, Похвала Богородицы (изъ Потѣшнаго дворца, Строгановскаго письма), Срѣтеніе Господне (искуснаго фряжскаго стиля) и св. Стефана Пермскаго (съ дѣлїями, московскаго письма XVII в.)

А. А. Спицынъ высказалъ, что проектъ реставраціи иконъ въ настоящемъ видѣ, на его взглядъ, вызываетъ недоумѣнія: 1) едва ли на предложенныя 35 р. за икону реставрація можетъ быть исполнена должнымъ образомъ, 2) едва ли какаибудь мастерская въ короткій срокъ могла бы успѣшно выполнить столь значительную работу и 3) едва ли есть необходимость реставраціи самого иконостаса, требующей столь значительнаго ассигнованія; было бы целесообразнѣе потратить какую угодно часть завѣщанной суммы согласно ея прямому назначенію и дать исполнѣ надежную реставрацію иконъ. Въ условїяхъ наблюденія за реставраціею со стороны Имп. Московскаго Археологическаго Общества А. А. Спицынъ также не видитъ гарантїи въ полной ея добросовѣстности, такъ какъ фотографированїе иконъ предъ началомъ реставраціи ихъ желательнѣе, но не имѣетъ серьезнаго значенія. Важно исполнить снимки съ иконъ послѣ удаленія съ нихъ всѣхъ повѣвшихъ слоевъ, а затѣмъ такимъ же снимкомъ увѣковѣчить уже исполненную реставрацію, чтобы не могло быть сомнѣнїя, что реставраторъ не добавилъ въ иконѣ ничего своего, и чтобы всегда имѣлась возможность слѣдить за дальнѣйшею судьбою иконы. Въ цѣляхъ лучшаго контроля надъ реставраторами, необходимо составлять протоколъ состоянїя каждой иконы по очисткѣ ея отъ стороннихъ слоевъ и перечень произведенныхъ при ея реставрированїи работъ; такой протоколъ долженъ быть подписанъ наблюдателемъ. М. П. Боткинъ напомнелъ, что предложенная цѣна за реставрацію иконъ низка; онъ же описалъ самый ходъ реставраціи. Ю. А. Сабанѣевъ указалъ, что едва ли возможно требовать детальныхъ протоколовъ, такъ какъ польза имѣть въ нихъ каждую реставрируемую точку. В. В. Суеловъ замѣтилъ, что исполненіе необходимыхъ фотографическихъ снимковъ могло бы быть принято цѣлкомъ или отчасти на средства заказчика; онъ же настаивалъ на необходимости, чтобы одна или двѣ иконы были для образца реставрированы на глазахъ самого наблюдателя. На послѣднее было высказано замѣчаніе, что образцы всегда исполняются хорошо.

Постановлено: 1) признать невыясненнымъ, достаточно ли предложенная умѣренная сумма для исполнѣ надежной реставраціи иконъ, 2) признать наиболее важною задачею реставрацію иконъ, которая и должна быть произведена съ возможнымъ совершенствомъ, на ремонтъ же столярнаго дѣла и ризъ можетъ быть назначенъ лишь остатокъ суммы, 3) увѣдомить, что Имп. Археологическая Комиссія считаетъ своею обязанностию надзоръ за производствомъ реставраціи принять на себя, 4) просить одного изъ живущихъ въ Москвѣ художниковъ-специалистовъ принять на себя наблюденіе за производствомъ реставраціи отъ имени Комиссіи, 5) потребовать, чтобы исполнены были фотографическіе снимки всѣхъ иконъ послѣ ихъ очистки отъ позднѣйшихъ слоевъ и послѣ реставраціи, а также составленіе протоколовъ состоянія иконъ послѣ очистки ихъ и отчетовъ о ходѣ самой починки.

### III. Архангельской губ., Холмогороваго у., с. Панидово. Деревянная Никольская церковь. 1660 г. (?).

(Рис. 33—40).

Доложены: 1) дѣлопроизводство о реставраціи Папиловской церкви. Отношеніемъ отъ 6 іюня 1900 г. духовная консисторія препроводила ходатайство причта и прихожанъ церкви о разрѣшеніи перестроить заново храмъ, какъ пришедшій въ крайнюю ветхость. 14 августа 1900 г. въ Комиссію доставлены были 7 фотографическихъ снимковъ съ церкви и планъ ея. Археологическая Комиссія отозвалась, что храмъ по устройству и художественнымъ достоинствамъ представляетъ собою замѣчательный памятникъ древне-русскаго зодчества и заслуживаетъ самаго тщательнаго сохраненія, что строительный матеріалъ, простоявшій вѣка, долженъ оказаться болѣе надежнымъ, чѣмъ новый, и что никакая перестройка церкви не можетъ дать совершенно тождественнаго зданія. Перестройка церкви не была разрѣшена, и предложено ограничиться простымъ ремонтомъ, если бы это оказалось возможнымъ. Послѣдовать отвѣтъ духовной консисторіи, что церковь пришла въ совершенную ветхость: крыша сгнила и даже заросла мохомъ, стѣны растрескались, погнули (особенно въ углахъ) и перекошены, въ алтарѣ южный уголъ сгнилъ отъ течи, нижніе вѣнцы, положенные прямо на землю, сгнили, и все зданіе садится. Отношеніемъ отъ 16 апрѣля 1901 г. разрѣшено перебрать храмъ, съ обычными условіями. 20 мая 1903 г. уполномоченный отъ причта и прихода крестьянинъ П. А. Ульяновъ вошелъ въ Комиссію съ представленіемъ о денежномъ пособіи для возстановленія храма, такъ какъ при разборкѣ его явилась необходимость



Рис. 33. Церковь с. Панилова Холмогорск. у. XVII в.



Рис. 31. Иконостасъ церкви с. Панилова



Рис. 35. Конструкція главки въ церкви с. Панилова.

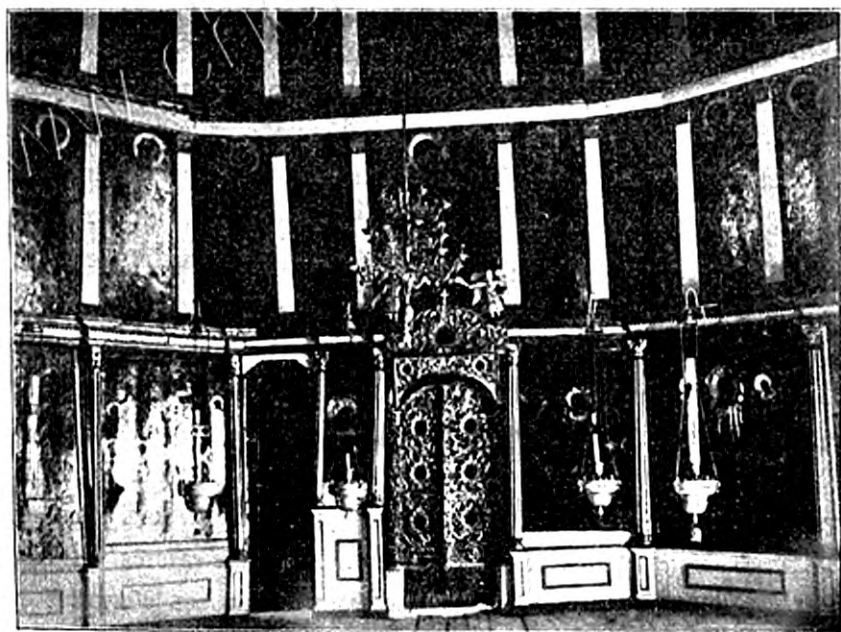

Рис. 36. Алтарь въ церкви с. Панилова.

весь строительный материалъ замѣнить новымъ». Переустройство храма исполнено было въ теченіе 1907 и 1908 гг. подъ наблюденіемъ архитектора А. А. Каретникова, который въ частномъ письмѣ сообщаетъ, что дѣло это могло быть исполнено только при особой энергіи молодого священника о. Василія Григорьева и благодаря щедрости прихожанина крестьянина Щербакова, который пожертвовалъ на это дѣло 3000 р. въ память своего отца, «любившаго старинку». Г. Каретниковъ, доставившій снимки съ нѣкоторыхъ архитектурныхъ деталей церкви (рис. 33—38) и съ вида ея послѣ реставраціи (рис. 39, 40), сообщаетъ также, что шатеръ и главка на немъ оставлены прежнія, но слуховое окно перенесено съ шатра подъ развалъ, такъ какъ на старомъ мѣстѣ оно весьма содѣйствовало порчѣ церкви. Такъ какъ крыша надъ гранезой довольно плоска, то она въ изобиліи проложена для сохранности берестой, между двойнымъ рядомъ досокъ. Церковь поставлена на старымъ оснѣж. Удивительно то, что при старой постройкѣ не наблюдалось правильности размѣровъ сооруженія, напр. размѣры граней нижнихъ вѣнцовъ шатра таковы: 1,41; 1,7; 1,49; 1,52; 1,51; 1,38; 1,62 саж., и такъ во всемъ. Новые стѣны срублены изъ окантованнаго лѣса. Архитекторъ держался мысли, что при реставраціи необходимо держаться не только старыхъ формъ, но и сохранять старую конструкцію, «безъ которой памятники утрачиваютъ свою природу, настроеніе». «Мы все старались съ любовью сохранить памятникъ». (Дѣло 1900 г. № 138).

2) Свѣдѣнія изъ метрики о церкви, составленной въ 1887 г. (№ 80) и «Краткаго описанія приходовъ Архангельской епархіи» (1894, стр. 289). Церковь основана была первоначально въ г. Нижнемъ Орлѣ. Здѣсь она сгорѣла въ 1555 г. и была вновь построена при архіепископѣ Пименѣ (1552—1570 г.) въ 3-хъ верстахъ ниже Орла, гдѣ нынѣ имѣются два креста и могильныя плиты. На этомъ мѣстѣ храмъ былъ ограбленъ литовскими людьми, о чемъ извѣстно изъ грамоты новгородскаго митрополита Кипріяна 1634 г. Современная Никольская церковь поставлена уже на третьемъ мѣстѣ, на противоположномъ берегу, въ с. Напловѣ, въ 1660 г., видимо, совершенно заново, такъ какъ старая изветнала и была затѣмъ снесена весеннимъ ледоходомъ<sup>1)</sup>. Вышина ея 15 саж. Окна съ деревянными ставнями. Въ иконостасѣ нѣтъ южныхъ вратъ; царскія врата позолочены. Соленъ нѣтъ. Иконы въ иконостасѣ поновлены въ 1853 г.

<sup>1)</sup> Годъ этотъ отмѣченъ въ метричѣ. Все другія свѣдѣнія даютъ иную дату—1600 г. Если извѣстіе о разграбленіи церкви дѣйствительно относится ко второй, то третья церковь не могла быть поставлена въ 1600 г.; хронологія храма вообще не можетъ быть установлена съ точностью.

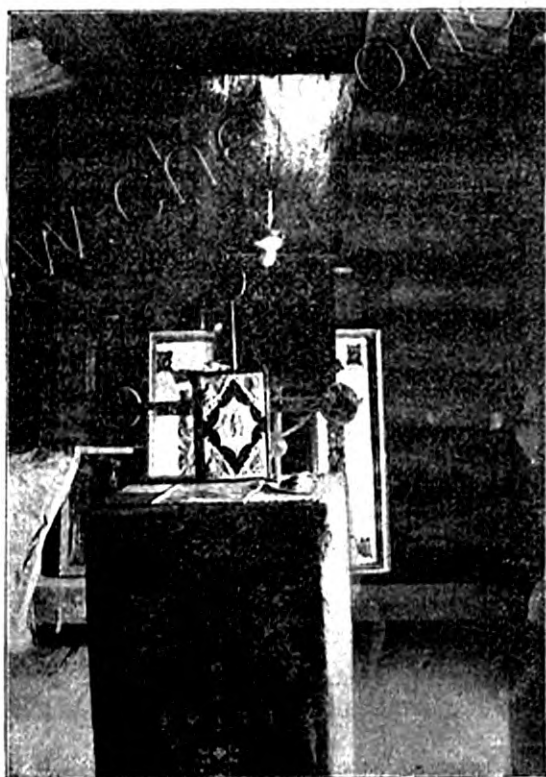

Рис. 37. Церковь с. Панилова до реставраціи.



Рис. 38. Церковь с. Панилова во время реставраціи.

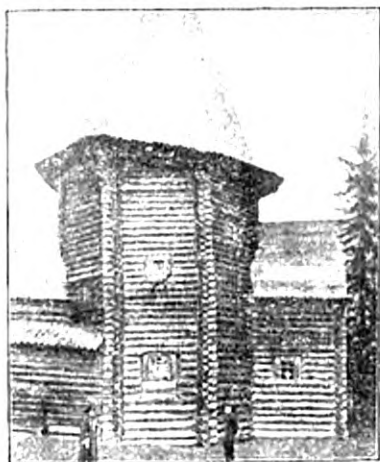

Рис. 39. Церковь с. Панилова въ реставрированномъ видѣ съ З.



Рис. 40. Церковь с. Панилова въ реставрированномъ видѣ съ Ю.-В.

мастеромъ Д. В. Пѣтуховымъ. Жертвенникъ въ видѣ доски, прочно прикрѣпленной; надъ нимъ маленькое слюдяное окно. Надъ престоломъ сѣнь. Въ алтарѣ, церкви и трапезѣ имѣются лавки. При церкви хранятся старинныя оклады, вѣщички, привѣски къ иконамъ, деревянный потиръ, оловянные сосуды, ветхія облаченія. Крестъ на церкви поставленъ въ 1850 г. На томъ же погостѣ расположена еще теплая деревянная церковь во имя св. пророка Іліи, построенная въ 1695 г. и сильно перестроенная въ 1865 г., когда старое пятиглавое покрытіе ея замѣнено одноглавымъ. Церковь этого имени также первоначально находилась въ г. Орлецѣ и испытала одинаковую судьбу съ Николаевскою. Мѣстными иконы, «удобныя плавающимъ»,—св. Николая и св. пророка Іліи.

Постановлено: 1) признать переустройство исполненнымъ вполне удовлетворительно, 2) благодарить А. А. Каретникова и священника о. Ваенлія Григорьева, 3) просить мѣстнаго преосвященнаго сдѣлать представленіе о награжденіи крестьянина Щербакова.

#### IV. Г. Романовъ-Ворисоглѣбскъ. Домъ Дергаловыхъ XVII—XVIII в.

(Вопросы реставраціи, в. I, стр. 167; в. II, стр. 39).

Е. А. Сабанѣвъ доложилъ, что дѣло реставраціи дома близко къ осуществленію, благодаря просвѣщенному участию въ немъ А. Н. Штуцера.

Вообще домъ въ столь плохомъ видѣ, что полиція закрыла его для жилья. Коробовые своды нижняго этажа изъ 5 помѣщеній сохранились лишь въ одномъ; отъ утраты должнаго равновѣсія по серединѣ получилась большая трещина. Предполагается удалить остальной сводъ, отремонтировать крышу, возстановить изъ штучнаго кирпича карнизъ. Возстановленіе бывшей лѣстницы (въ сторонѣ Волги), тамбура и пристройки не предполагается. Материкъ—суглинокъ, почему фундаментъ подвергается выпучиванію и не вполне надеженъ; мѣстами его необходимо переложить. Е. А. Сабанѣвъ относитъ постройку къ концу XVII в., Нарынкинскому времени. Сохранились слѣды простыхъ старыхъ голландскихъ наличниковъ съ замками. Любопытенъ тайничекъ въ стѣнѣ. То же соединеніе старо-русскихъ формъ съ западными видитъ въ зданіи Г. И. Котовъ, относящій его, по круглому окну, къ XVIII в. А. Н. Померанцевъ также склоненъ относить его къ болѣе позднему времени. В. В. Сусловъ рекомендуетъ принять для крыши гонтъ, а Г. И. Котовъ — даже дранки, но послѣднія М. Т. Преображенскій находитъ неудобными для полицѣ. Г. И. Котовъ

дѣлаетъ замѣчаніе, что порча фундаментовъ necessarily усиливается съ того момента, какъ зданіе становится нежилымъ, вследствие застаивающейся и леденѣющей воды.

Постановлено: 1) просить Е. А. Сабанѣева принять на себя трудъ надзора за ремонтомъ дома, 2) изготовленіе чертежей зданія поручить П. А. Тихомірову.

#### **V. Г. Угличъ. Иоанно-Предтеченская церковь 1701 г.**

(Вопросы реставраціи, вып. 1, стр. 166).

Должено о отношеніе духовной консисторіи отъ 4 ноября 1908 г. съ ходатайствомъ причта и старосты церкви указать цвѣтъ окраски церкви. Прежняя окраска—желтая.

По замѣчанію Е. А. Сабанѣева, дѣло не въ цвѣтъ окраски, а въ удачномъ тонѣ ея.

Постановлено: увѣдомить, что цвѣтъ окраски можетъ быть принятъ и желтый, и красный; шпалеры, пояски и наличники должны быть по прежнему выбѣлены.

#### **VI. Ярославской губ., Мологскаго у., с. Борисоглѣбское (Старое Холопье). Иконостасъ 1750-хъ годовъ.**

Должено о отношеніе духовной консисторіи отъ 9 сентября 1908 г., въ которомъ излагаются: 1) прошеніе причта и старосты о разрѣшеніи произвести окраску внутреннихъ стѣнъ храма и промать иконостасъ, 2) запросъ въ консисторію Ярославской архивной комиссіи о томъ, съ чьего разрѣшенія предполагается реставраціи, и съ напоминаніемъ, что иконостасъ происходитъ изъ Югской Доросеевой пустыни и относится къ 1750-хъ годамъ, и 3) отзывъ благочиннаго, который сообщаетъ, что стѣнные клейма останутся непролутыми, перекрасятся лишь стѣны, такъ какъ живопись сохранна. Консисторія эти работы разрѣшила, относительно же иконостаса просить заключенія Археологической Комиссіи. (Дѣло 1908 г. № 161).

Иконостасъ однопластно признанъ весьма интереснымъ въ художественномъ отношеніи.

Постановлено: предложить пригласить кого-либо изъ опытныхъ иконописцевъ-реставраторовъ для осмотра иконостаса и составленія проекта промывки иконъ.



**VII. Вологодской губ., Вельскаго у., с. Ракуло-Кокшенгское.  
Деревянная Воскресенская церковь 1791 г.**

(Рис. 41).

Доложены: 1) отношеніе духовной консисторіи съ изложеніемъ ходатайства причта и старосты Покровекой церкви о разрѣшеніи обшить Воскресенскую церковь тесомъ и выкрасить, а также позолотить иконостасъ и выкрасить внутреннее помѣщеніе церкви, набивъ для того холстъ. Прихожане рѣшили исполнить эти работы для того, чтобы сохранить церковь, «какъ памятникъ старины и видимый знакъ усердія храмозданія дѣдовъ и прадѣдовъ своихъ». Необходимая сумма собрана по раскладкѣ. Храмъ стоитъ на каменномъ фундаментѣ и вообще находится въ хорошей сохранности.



Рис. 41. Церковь с. Ракуло-Кокшенгскаго, 1791 г.

2) Проектъ перечисленныхъ работъ, начерченный электротехникомъ В. Гивашовымъ. По проекту предполагается обшить храмъ досками въ горизонтальномъ положеніи, прибавить подзоры, наличники для оконъ, передѣлать крылечко, прорубить дверь въ подвальное помѣщеніе съ южной стороны. (Дѣло 1908 г. № 179).

Проектированные наличники, карнизы и прочія украшенія единогласно отвергнуты, какъ не идущіе къ старому зданію. И. П. Покрышкинъ предложилъ обшивку стѣнъ церкви вертикальными стояками, показавъ для образца такую обшивку у церкви с. Богословекаго на Шинѣ и церкви с. Сунигорицы Тверской губ., Весеьгонскаго у.

Съ такихъ стѣнъ долженъ легче стекать дождь, какъ съ лемеха и съ досокъ каждой деревянной крыши; при такой обшивкѣ идетъ свободно осадка зданія; она даетъ зданію стройность и легкость; при вертикальной обшивкѣ красиво выступаютъ угловые выпуски бревенъ. В. В. Сусловъ, М. Т. Преображенскій и А. П. Померанцевъ замѣтили, что вертикальная обшивка обычна въ южно-русскихъ древнихъ деревянныхъ постройкахъ, на сѣверѣ же обшивка вообще примѣнялась рѣдко. М. Т. Преображенскій высказалъ, что горизонтальная обшивка принята инстинктивно, въ подражаніе каменной кладкѣ, а В. В. Сусловъ — что горизонтальная обшивка рациональнѣе, но она должна производиться не по самому срубу (такъ какъ въ этомъ случаѣ можетъ развиваться сырость въ стѣнахъ), а по брускамъ.

Постановлено: допустить лишь гладкую обычную обшивку церкви тесомъ, безъ фигурныхъ подзоровъ и наличниковъ, углы обшить тесомъ стоймя.

**VIII. Симбирской губ.,  
Сызранского у., с. Жедрино. Иконостасъ  
1801 г.**

(Рис. 42 и 43).

Доложено отношеніе духовной консисторіи отъ 17 іюля и 30 октября 1908 г. съ вопросомъ, заслуживаетъ ли иконостасъ реставраціи. Представлена одна икона въ видѣ образца (Дѣло 1908 г. № 136).

Е. А. Сабанѣевъ нашелъ, что живопись безхарактерна, а М. П. Боткинъ — что она лишена достоинствъ, но все же лучшей иконостаси не дадутъ и теперь, что драпировка не худа. Самый иконостасъ единогласно признали заслуживающимъ сохраненія.

П о с т а н о в л е н о:

- 1) иконостасъ сохранить,
- 2) на сохраненіи живописи иконъ не настаивать.



Рис. 42. Верхъ иконостаса въ церкви с. Жедрино.



Рис. 43. Иконостасъ 1801 г. въ церкви с. Жедрино.

## IX. Рязанскаго уѣзда, с. Алѣшино. Помѣщичій домъ начала XIX в.

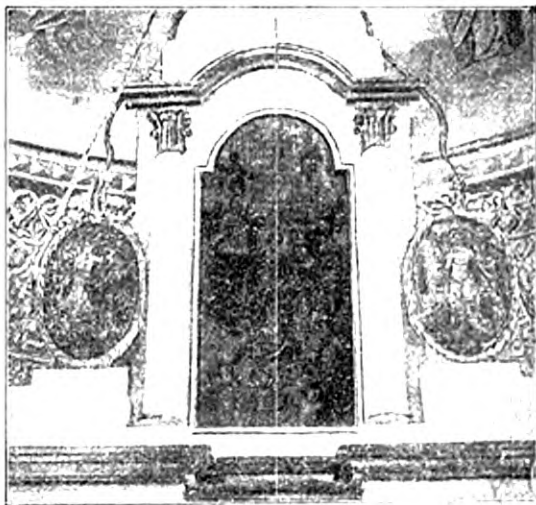
(Рис. 44—48).

Доложены: запросъ Имп. Археологической Комиссiи въ Рязанскую ученую архивную комиссiю по поводу газетныхъ слуховъ о начавшемся разрушенiи древняго каменнаго зданiя, соединеннаго съ именемъ царицы Наталiи Кирилловны (Парышкиной), и обстоятельный отзывъ этой комиссiи.

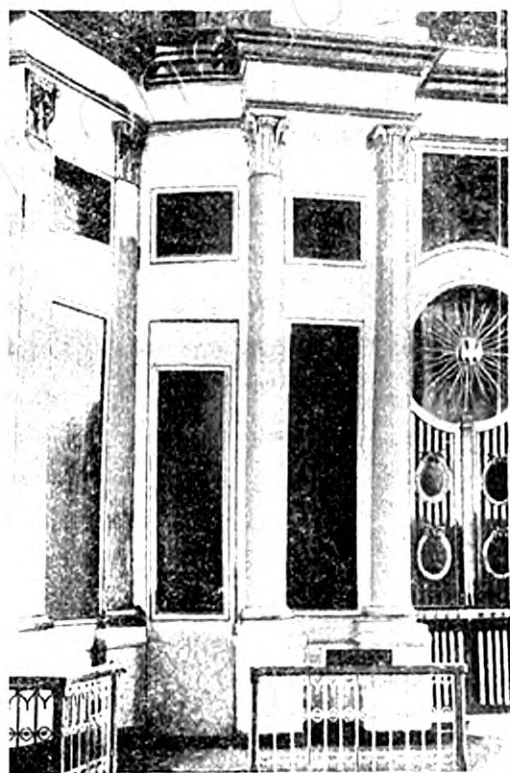

Рис. 44. Помѣщичій домъ въ с. Алѣшинѣ.



Рис. 45. Музыкантскiй домъ въ с. Алѣшинѣ.

Домъ построенъ однимъ изъ Парышкиныхъ въ началѣ XIX в. и находился въ продолжительномъ запустѣнiи. Въ началѣ 1908 г. онъ былъ приобретенъ крестьянами отъ князей В. Э. и П. Э. Голицыныхъ, послѣ чего наступило его быстрое разрушенiе: проданы были на сломъ нѣкоторыя отдѣльныя каменные и деревянные зданiя, стекла выбиты, печи разломаны для добыванiя желѣза, балконы сломаны и т. д. Однако, крыша и огромный куполь совершенно цѣлы. Живопись уцѣлѣла въ залѣ, въ одной изъ прiемныхъ комнатъ и въ медальонахъ на фасадѣ. Полы и почти все потолки цѣлы. Изъ отдѣльныхъ зданiй наиболѣе уцѣлѣлъ музыкантскiй домъ прекрасной архитектуры (рис. 45). Усадебной земли до 12 десятинъ, на которыхъ находится до 700 вѣковыхъ липъ. Въ надворныхъ корпусахъ имѣются слѣды, быть можетъ, болѣе древнихъ каменныхъ построекъ (есть стѣны очень толстыя, изъ громаднаго кирпича). Вотчина

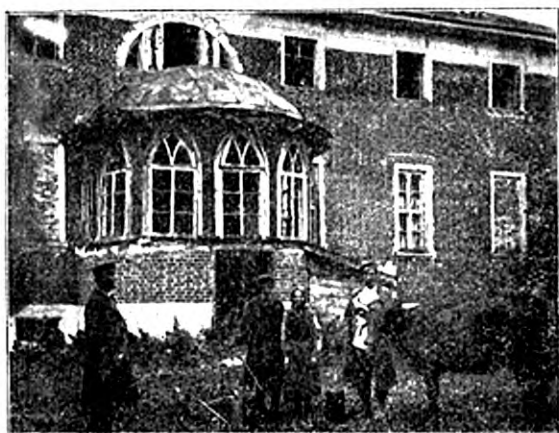
болѣе уцѣлѣлъ музыкантскiй домъ прекрасной архитектуры (рис. 45). Усадебной земли до 12 десятинъ, на которыхъ находится до 700 вѣковыхъ липъ. Въ надворныхъ корпусахъ имѣются слѣды, быть можетъ, болѣе древнихъ каменныхъ построекъ (есть стѣны очень толстыя, изъ громаднаго кирпича). Вотчина



Рис. 46. С. Алёшино. Помѣщичій домъ.

царицы Наталіи Кирилловны—с. Желчино, расположенное недалеко отъ Алёшина и подаренное ей царемъ Алексѣемъ Михайловичемъ послѣ брака съ нею, т. е. не ранѣе 1671 г. Какъ мѣсто рожденія царицы Наталіи Кирилловны, преданіемъ указывается также с. Старое Киркино Михайловскаго уѣзда. Прочнаго мѣстнаго преданія о томъ, что царица родилась именно въ с. Алёшинѣ, не существуетъ. Крестьяне уступаютъ домъ съ усадьбой за 10,000 р. (Дѣло 1908 г. № 149).



Рис. 47. С. Алёшино. Помѣщичій домъ.

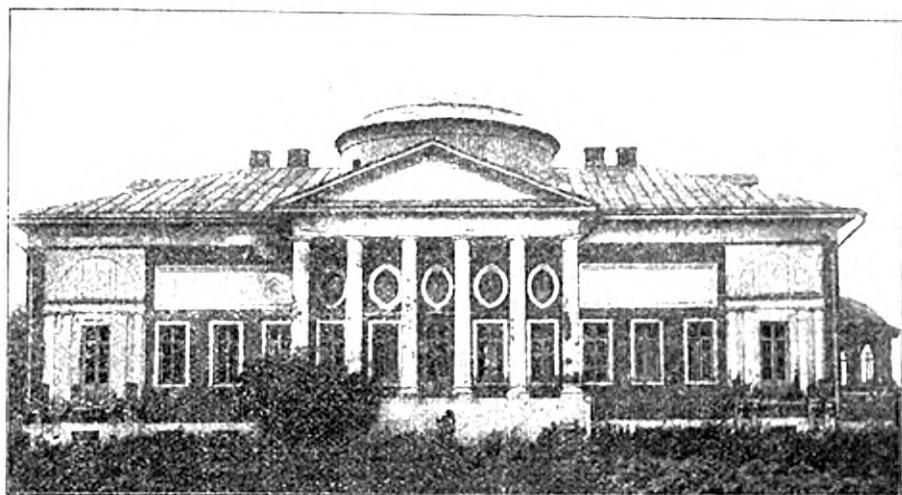

Рис. 48. С. Алёшино. Общій видъ.

Г. П. Котовъ далъ заключеніе, что, по его мнѣнію, хотя въ архитектурѣ зданія не видно личнаго творчества и оно не составляетъ замѣчательнаго памятника, тѣмъ не менѣе, заслуживало бы по своимъ достоинствамъ сохраненія. Въ данную эпоху такія зданія легко было строить даже мѣстными архитектурными силами при помощи многочисленныхъ альбомовъ. Что именно можно было бы назвать русскимъ ампиромъ,—вопросъ не рѣшенный.

Согласно мнѣнію Г. П. Котова, постановлено: обратить вниманіе мѣстнаго земства на Алешинскую усадьбу.

### **Х. С.-Петербургъ. Египетскій мостъ, 1826 г.**

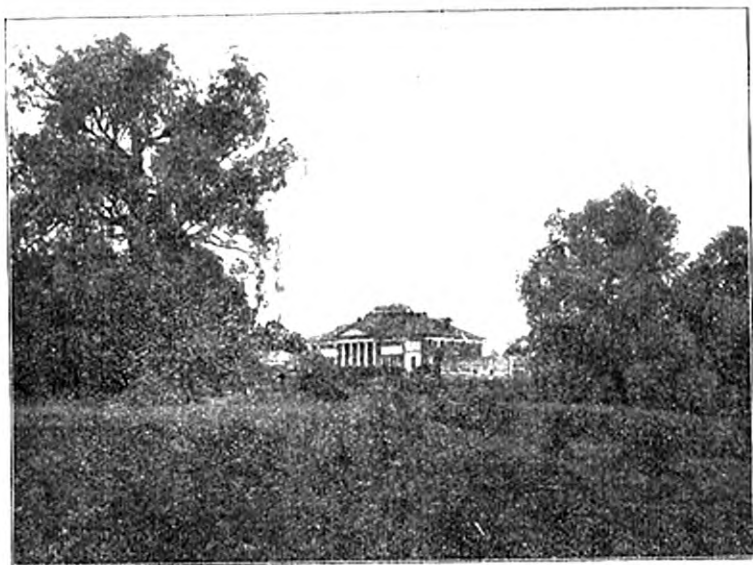
(Вопросы реставраціи, в. 2, стр. 106).

Доложено отношеніе Имп. Академіи Художествъ отъ 4 ноября съ препровожденіемъ копій съ отзыва Отдѣла внѣшняго городского благоустройства Городской Управы, что декоративныя части моста хранятся на Гагаринскомъ бульварѣ, но онѣ, по заключенію технического надзора, «въ дѣло употреблены быть не могутъ». (Дѣло 1908 г. № 75).

В. В. Сусловъ возбудилъ вопросъ, имѣются ли фотографическіе снимки съ моста.

По предложенію Г. П. Котова, постановлено: просить Городскую Думу использовать декоративныя части Египетскаго моста, при удобномъ случаѣ, для иного моста, особенно же на Островахъ.



## Изъ архива Императорской Археологической Коммиссіи.

### III. Костромская губернія.

Въ виду того, что извлеченія изъ дѣлъ архива Имп. Археологической Коммиссіи, относящіяся къ Костромской губ., могутъ имѣть интересъ для предстоящаго Костромскаго археологическаго съѣзда, было рѣшено привлечь къ изданію и свѣдѣнія изъ метрикъ Имп. Академіи Художествъ 1887 г., сохраняющихся также въ архивѣ Коммиссіи. Представилось естественнымъ присоединить сюда же и нѣкоторые данныя изъ спеціальной литературы. Особенно полезными оказались свѣдѣнія изъ книги прот. І. Бѣляева «Статистическое описаніе соборовъ и церквей Костромской епархіи» (Спб. 1863 г.), къ сожалѣнію, слишкомъ краткія. Однако, въ общемъ настоящее изданіе сохраняетъ прежній характеръ извлеченій изъ архивныхъ дѣлъ и не претендуетъ на спеціальную обработку. Прилагаемые рисунки церквей отчасти взяты изъ дѣлъ Археологической Коммиссіи, отчасти получены путемъ спеціальной переписки съ о.о. настоятелями церквей въ 1908 г., а главнымъ образомъ изготовлены по фотографическимъ снимкамъ, исполненнымъ въ 1908 г. В. Н. Кларкомъ для Костромской архивной коммиссіи, которая, при посредствѣ Н. Н. Виноградова, предоставила эти снимки для предлагаемаго сборника свѣдѣній. Черезъ послѣдняго получены были также 16 описаній церквей отъ редакціи «Костромскихъ Епарх. Вѣдомостей». Крайнимъ хронологическимъ предѣломъ для описываемыхъ церквей принять 1825 годъ.

#### 1. Кострома. Кафедральный соборъ, во имя Успенія Возжіей Матери, XIII—XVII в.

(Рис. 1—6, по снимкамъ В. Н. Кларка).

Соборъ каменный, двухъэтажный. Построенъ около 1250 года, на средства костромскаго и галичскаго князя Василія Ярославича Квашни, брата св. Александра Невскаго. Верхній этажъ занятъ церковью, нижній подвалами.



Рис. 1. Часовня въ 2 в. отъ Костромы у Святого озера, по преданію близъ мѣста, гибели татаръ, при нашествіи ихъ а Кострому въ 1241 г.

Въ соборѣ были перестройки. Позднѣйшія изъ нихъ слѣдующія: устроена придѣльная церковь во имя св. Феодора Стратилата; въ 1666 г. пристроена паперть собора съ трехъ сторонъ; входное крыльцо съ пятью открытыми арками сооружено послѣ пожара 1773 г.; съ правой стороны собора придѣланы че-

тыре палатки. На возобновленіе церкви послѣ пожара по указу императрицы Екатерины выдано было 12,000 р. Соборъ передѣланъ въ 1843 г.

Размѣры храма: вышина 17 саж., длина  $11\frac{1}{2}$  саж., ширина  $8\frac{1}{2}$  саж. Своды коробовые, полуциркульные, образующіе собою подобіе креста и покоящіеся



Рис. 2. Кострома. Успенскій соборъ и Богоявленская церковь, XIII—XVIII в.

на четырехъ столбахъ; между столбами четыре подпружныя равныя арки, на которыхъ стоитъ купольный сквозной барабанъ. Всѣ столбы восьмигранные гладкіе съ карнизами вверху. Огня широкія съ прямыми перемычками. Наличники у оконъ въ видѣ двухъ полосокъ съ выемкою между ними; надъ окнами карнизы, подъ ними выдающіеся полукруги. Алтарь состоитъ изъ трехъ полукружій (абсидъ), съ полукупольными сводами и двумя поперечными стѣнами. Въ алтарѣ два окна, въ боковыхъ абсидахъ по одному. Горнее мѣсто устроено въ нишѣ, въ углубленіи стѣны.



Рис. 3. Кострома. Успенскій соборъ.

Съ лѣвой стороны собора пристроенъ храмъ во имя св. Теодора Стратилата, соединяющійся съ соборомъ дверью. Палперть устроена съ южной и восточной сторонъ въ видѣ галлерей.

Стѣны выложены изъ желтовѣснаго (20 — 21 фунт.) кирпича. Наружныя стѣны гладкія. На нихъ есть выдающіяся лопатки, по четыре на каждой сторонѣ; лопатки, не доходя до верха, упираются въ карнизъ: надъ карнизомъ расположены три закомары съ углубленіями. Между абсидами алтаря есть выдающіяся равныя лопатки. На восточной сторонѣ обведенъ тройной круглый поясъ съ отливомъ отъ верха въ



Рис. 4. Кострома. Успенскій соборъ. Обрамленіе портала заштукатурено.



низъ. Верхняя часть карниза сдѣлана изъ бѣлаго камня въ видѣ поясковъ, а нижняя изъ кирпича и алебаstra въ видѣ зубчиковъ, ниже которыхъ широкая



Рис. 5. Кострома. Успенскій соборъ. Внутренній видъ по снимку В. Н. Кларка.

полоса и потомъ поясокъ. Кровля на четыре ската. У спусковъ ея желѣзные подзоры. Глава купольнаго барабана съ оконными пролетами; на немъ есть перехватъ (?). Кромѣ главнаго барабана есть еще четыре глухія меньшихъ размѣровъ подъ малыми

главами. На церкви пять главъ. Надъ главами восьмигранные фопари, на которыхъ меньшія главки. Шестая такая же глава на храмѣ св. Теодора Стратилата.

Иконостасъ въ два яруса новаго устройства съ витыми колоннами, пилястрами, карнизами и рѣзьбою, помѣщенной на золотомъ полѣ. Въ нижнемъ ярусѣ, кромѣ мѣстныхъ иконъ, есть два ряда мелкихъ иконъ овальной формы. На верху иконостаса выдаются такія же иконы въ рѣзныхъ украшеніяхъ. Иконы стараго русскаго письма; изъ нихъ, кромѣ чудотворной, замѣчательны: икона св. Іоанна Бого-

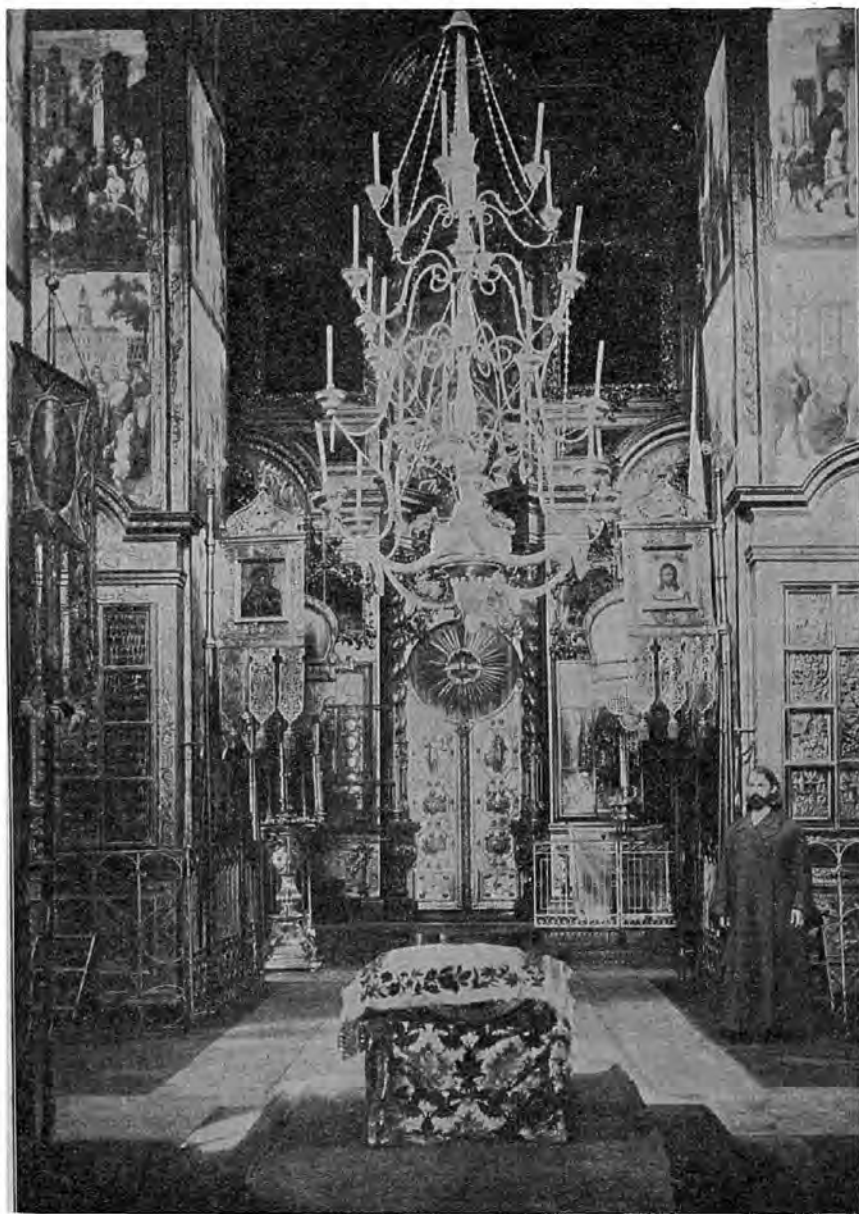

Рис. 6 Кострома. Успенскій соборъ. Вкладъ царя Михаила Теодоровича. Снимокъ В. Н. Клариа.

слова, съ откровеніями, писанная въ 1559 г., и икона Теодоровской Божіей Матери (на ней серебряный окладъ, на которомъ вычеканена надпись, что она пожалована въ соборъ царемъ Михаиломъ Теодоровичемъ). Стѣны и своды церкви и паперти расписаны живописнымъ письмомъ въ 1855—58 гг. Въ паперти на двухъ картинахъ изображенъ царь Михаилъ Теодоровичъ.

Святительское мѣсто устроено у передней стороны праваго столба на четырехъ витыхъ и вызолоченныхъ столбахъ. Надъ нимъ сѣнь съ рѣзною вызолоченою митрою и другими святительскими принадлежностями. Во всю западную стѣнку устроены хоры на семинаршинной высотѣ отъ пола.

Въ соборѣ есть небольшой ящикъ въ видѣ гроба, въ которомъ находятся частицы святыхъ мощей отъ шести Печерскихъ угодниковъ.

Пожаръ 1773 г. истребилъ ризницу. Есть евангеліе въ большой александрійскій листъ, печатанное въ 1698 г., съ замѣчательными по отдѣлкѣ изображеніями евангелистовъ; пожертвовано въ 1702 г. посадскимъ человѣкомъ Ботниковымъ.

Есть двѣ привѣски къ чудотворной иконѣ, унизанныя по золотой фольгѣ крупнымъ жемчугомъ съ золотыми кольцами и колодками, на которыхъ надпись: «Божією милостію Великій Государь, Царь и Великій Князь Михаилъ Ѳеодоровичъ всея Россіи Самодержецъ и великая старица Марѳа Іоанновна приложили сіи рясны въ Кострому въ Соборную церковь къ Чудотворному образу Пресвятыя Богородицы Ѳеодоровскія въ пятое лѣто государства своего». Есть жемчужная накладная риза или цата, украшенная драгоценными камнями, на одномъ изъ которыхъ рельефное вырѣзанное изображеніе святителя Николая. Золотая риза на иконѣ, вѣсящая болѣе 20 ф., устроена въ 1805 г.

На боковыхъ стѣнахъ собора знамена Костромскаго ополченія 1812 г. и Костромскихъ дружинъ 1853—56 гг.

Ѳеодоровская икона Божіей Матери, обрѣтенная княземъ Васильемъ въ 1 верстѣ отъ нынѣшняго города (въ Запрудѣ), принесена въ Кострому въ день Успенія, но граждане видѣли, что она была еще наканунѣ несена чрезъ городъ воиномъ, имѣвшимъ видъ св. Ѳеодора Стратилата. Первоначально церковь устроена была съ двумя столбами. Древняя конструкція храма яснѣе всего видна въ его подвалахъ. Алтарь обращенъ на сѣверъ, въ сторону мѣста обрѣтенія иконы. По преданію, первоначальный придѣлъ въ честь Ѳеодора Стратилата находился на мѣстѣ нынѣшняго жертвенника; «особою статьею» придѣлъ устроенъ въ 1666 г. Галлерей южная и западная, быть можетъ, принадлежатъ первоначальному устройству церкви (Островскій, Истор. описаніе Костр. Усп. каѳ. собора, М. 1855).

Великій князь Василій Ярославичъ былъ княземъ костромскимъ съ 1259 г. (?), а владимѣрскимъ и костромскимъ съ 1272 г.; скончался въ Костромѣ въ 1276 г. и погребенъ въ построенной имъ церкви, въ придѣлѣ св. Ѳеодора Стратилата. Въ концѣ XVII в. храмъ обращенъ былъ въ соборный. Около 1666 г. церковь была расширена устройствомъ вокругъ крытой галлерей, причемъ въ лѣвую галлерей перенесенъ престолъ Ѳеодоровскаго придѣла; еще ранѣе она была увеличена устройствомъ трапезы. Въ 1835 г. соборъ сталъ воеводнымъ и одновременно былъ расширенъ съ западной стороны <sup>1)</sup>. (Бѣляевъ, стр. 7—10).

<sup>1)</sup> Арсеньевъ Я. К. прот., Описаніе Костромскаго Успенскаго собора. *Отч. Зап.* 1820 ч. I, 163—194. То же сочиненіе въ 1837 г. вышло отдѣльно третьимъ изданіемъ.—О вел. князѣ Василіи Ярославичѣ см. Экамплярскаго т. II, стр. 263.

**2. Богоявленская церковь, 1776—1791 гг.**

(Рис. 2).

Построена въ формѣ креста. Зимняя при Успенскомъ соборѣ. Построена не архитекторомъ, а каменныхъ дѣлъ мастеромъ, мѣщаниномъ пос. Большія Соли Стеваномъ Воротиловымъ.

**3. Кострома. Церковь во имя Святыя Троицы, 1645 г. (?).**

(Рис. 7 и 8. Собраніе Барцевскаго, №№ 416 и 417).

Церковь каменная, одноэтажная. Построена около 1645 г. (или же въ 1650 г.) на средства костромского купца Иларіона Постникова. Размѣры храма: вышина  $6\frac{3}{4}$  сажень, длина 9 сажень и ширина  $6\frac{1}{2}$  сажень. Своды коробовые, покоящіеся на двухъ столбахъ; раздѣляются шестью арками на нѣсколько неравныхъ частей (?). Столбы четырехгранные съ карнизами вверху. Окна расположены въ два свѣта, верхнія подъ пятами сводовъ, нижнія надъ цоколемъ; въ храмѣ 10 оконъ. Надъ окнами есть дугообразные и прямолинейные сандрики въ видѣ кокошниковъ. Наличники частію изъ кирпича, частію изъ камня съ прямыми и витыми полуколонками, а въ нѣкоторыхъ окнахъ и съ переходными въ видѣ башенъ. Алтарь состоитъ изъ трехъ абсидъ, раздѣленныхъ двумя поперечными стѣнами съ пролетами. Въ южной абсидѣ находится приделъ во имя препод. Иларіона Новаго, а въ сѣверномъ—жертвенникъ и ризница. Входъ на паперть съ трехъ сторонъ въ видѣ арокъ съ висячими гирьками. Надъ папертью есть цвѣтныя (зеленыя) кафли.

Стѣны выложены сплошною кладкой изъ толстаго, продолговатаго, тяжеловѣснаго (болѣе 18 фун.) кирпича. Наружныя стѣны на церкви гладкія, на колокольнѣ съ украшеніями. На углахъ храма поставлены гладкія полуколонки;



Рис. 7. Кострома. Троицкая церковь, 1645 и 1786 г.



Рис. 8. Кострома. Троицкая церковь, 1645 г.

Иконостасъ въ пять ярусовъ съ колоннами устроенъ въ 1844 г. Въ иконостасѣ, алтарѣ и на стѣнахъ есть старинныя иконы. Стѣны внутри расписаны въ 1849 г. живописнымъ письмомъ. Наличники дверей частію изъ кирпича, частію изъ камня, рѣзные въ видѣ дугъ въ нѣсколько рядовъ.

Колокольня каменная. Построена одновременно съ церковью; въ основаніи квадратная, выше восьмигранная. Переходъ отъ квадрата къ восьмиграннику обработанъ кокошниками. На ней пирамидальный шатеръ, крытый зеленою черепицею. На колокольнѣ на каждой грани есть тройныя кокошники (одинъ вверху и два внизу). Высота колокольни съ крестомъ  $13\frac{1}{2}$  саж. На ней есть колоколь съ надписью: «Everhardus Splinter me fecit Euchusae 1633 anno» (вѣсъ 6 пуд. 12 ф.).

между полукружіями алтаря вставлены тоже гладкія полуколонки; на стѣнахъ алтаря пилстры. На стѣнахъ въ видѣ карниза вставлены зеленыя кафельныя изображенія двуглаваго орла, всадника, группы всадниковъ. Нѣкоторыя изразцовыя изображенія закрашены. Вокругъ церкви, алтаря и колокольни обведенъ тройной карнизъ, частію каменный, частію кирпичный въ видѣ зубчиковъ, кружковъ, четырехугольниковъ и цвѣтныхъ кафель. Надъ карнизомъ есть тройной рядъ полукружій въ видѣ кокошниковъ. Барабанъ устроенъ сквоз-

Въ церкви есть нѣсколько старинныхъ окладовъ съ цатами, обложенныхъ жемчугомъ и цвѣтными камнями. Имѣются два литые мѣдные старинные креста; серебряный потиръ древней формы съ восемью черновой работы изображеніями; старинный крестъ, обложенный серебромъ по дереву; старинный серебряный круглый ковчегъ съ колоннами; евангеліе 1657 г.

#### 4. Кострома. Троицкая церковь (зимняя), 1786 г.

(Рис. 7).

Построена въ 1786 г., очень простой архитектуры. Однообразный фасадъ оживленъ углами,

#### 5. Кострома. Церковь во имя Воскресенія Христова, что на Дебрѣ, 1652 г.

(Рис. 9—24, по снимкамъ В. Н. Кларка).

Церковь построена на средства московскаго купца К. Г. Исакова въ 1652 году, какъ видно изъ надписи на одномъ изъ столбовъ церкви: «Благоволеніемъ Бога и Отца Вседержителя и посѣщеніемъ сопредельнаго Еди-



Рис. 9. Кострома. Церковь Воскресенія Христова на Дебрѣ (1652 г.) и Знаменская (1902 г.).

народнаго Сына Бога Господа Иисуса Христа и содѣйствіемъ Пресвятаго и Животворящаго Духа отъ единосущнаго существа единосущныя Троицы создана бысть сія церковь во имя тридневнаго Воскресенія Господа и Бога и Спаса нашего Иисуса Христа въ лѣто 7160, при державѣ Государя Царя и Великаго Князя Алексія Михайловича всея Россіи и при великомъ господинѣ Святѣй-



Рис. 10. Кострома. Церковь Воскресенія на Дебрѣ, съ Ю.

шемъ Иосифѣ патриархѣ Московскомъ и всея Россіи и вѣроу еже во Христѣ и радѣніемъ всего чина вѣродержителей Кирилла Григорьева Исакова сына и Воскресенскихъ прихожанъ христолюбивыхъ людей и освящена церковь сія 7160 года Октября 12 дня на память св. мучениковъ Прова, Тараха и Андроника». Древняя колокольня при церкви сломана въ 1801 г.

Церковь каменная, двухъэтажная. Въ верхнемъ этажѣ помѣщается храмъ, въ нижнемъ подвалы и усыпальница со склепами. Размѣры храма:

вышина 64 арш., длина  $65\frac{1}{2}$  арш., ширина  $63\frac{1}{2}$  арш. Своды устроены полуциркульные, коробовые и въ видѣ неполной полуциркульной дуги. Въ храмѣ поставлены четыре гладкіе четырехгранные столба. Окна широкія, расположены въ два свѣта. Подъ крышей 5 маленькихъ оконъ. Всѣ окна съ дугообразными перемычками. Надъ ними устроены кокошники и двойные сандрики;



Рис. 11. Церковь Воскресенія на Дебрѣ.

наличники состоятъ изъ колоннъ съ карнизами. Абсидь пять; изъ нихъ двѣ при папертяхъ. Алтарь отдѣляется отъ храма иконостасомъ съ тремя пролетами. Въ правой абсидѣ помѣщается придѣлъ, въ лѣвомъ — жертвенникъ и ризница.

Южный придѣлъ во имя св. великомученицы Екатерины, сѣверный во имя Трехъ Святителей; послѣдній устроень въ приложенномъ къ церкви и паперти



зданіи (освященъ въ 1650 г.). Внутренніе притворы—западный, сѣверный и южный—соединяются между собою и составляютъ одинъ обширный корридоръ въ видѣ буквы П. Притворъ отдѣляется отъ церкви каменною стѣною съ пролетами для входовъ.



Рис. 12. Церковь Воскресенія на Добрѣ. Ю.-в. входъ.

Паперть устроена съ трехъ сторонъ—западной, сѣверной и южной, съ тремя отдѣльными входами и тремя при нихъ входными башнями съ полукруглымъ верхомъ и семью отливами каждый (?). Четыре изъ этихъ отливовъ устроены въ видѣ круглыхъ колоннъ съ полясками въ срединѣ въ видѣ боченковъ, а изъ остальныхъ каждый въ видѣ четырехугольнаго столба (?). Верхъ входовъ и отливы украшены широкимъ карнизомъ съ рельефными вызолоченными



Рис. 13. Та же церковь. Ворота съ боку.

изображеніями травчатыхъ узоровъ и двуглавыхъ орловъ. Паперть обращена въ глухую въ 1850-хъ гг.

Стѣны выложены сплошною кладкой изъ обыкновеннаго кирпича и

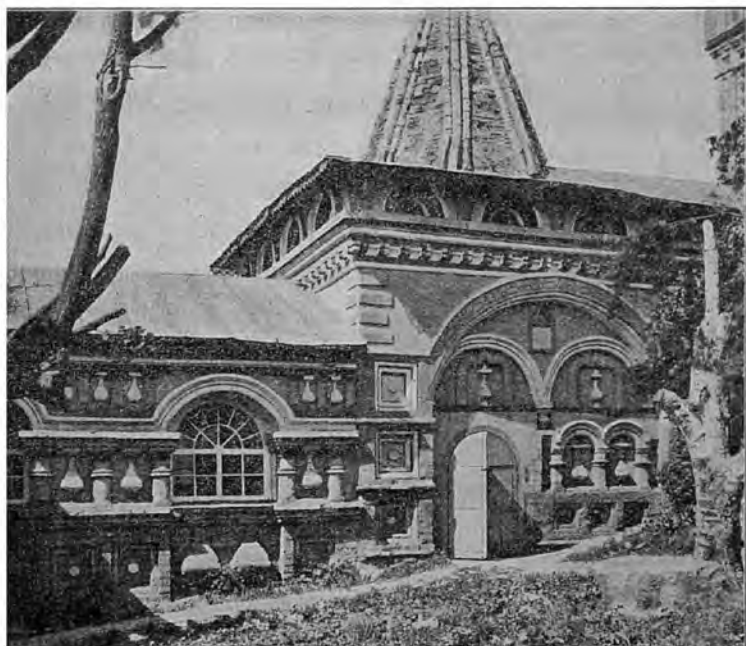

Рис. 14. Та же церковь. Входъ чрезъ главный пролетъ воротъ.



Рис. 15. Главный входъ (рис. 16), съ другой стороны.

сохранились, кромѣ небольшихъ пристроекъ къ храму, въ первоначальномъ видѣ. Наружныя стѣны все испещрены украшеніями въ видѣ шахматовъ, вазъ, кувшиновъ, рустиковъ и кессоновъ. Въ кессонахъ, вытесанныхъ изъ кирпича, находятся розетки съ изображеніями звѣрей, птицъ и разныхъ травчатыхъ узоровъ, выдѣланныхъ рельефно. По срединѣ церкви обведенъ поясъ, выдѣланный изъ кирпича въ ребро, въ видѣ двухъ полуваликовъ, отдѣленныхъ одинъ отъ другого на два вершка. На каждой стѣнѣ выше карниза устроены по три арки, въ которыхъ написаны образа. На углахъ и стѣнахъ церкви

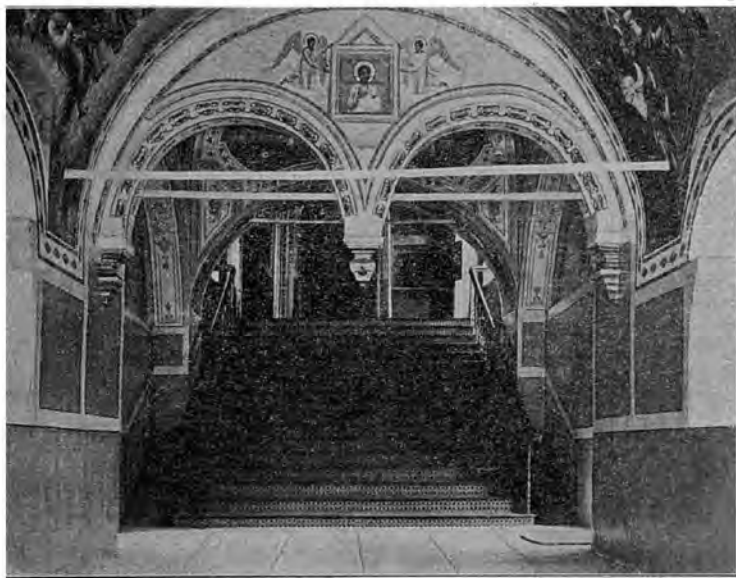
и между полукружій алтаря поставлены на пьедесталахъ гладкія колонны. На восточной и сѣверной стѣнахъ такихъ колоннъ по 8, на западной и южной—



Рис. 16. Та же церковь. Главный входъ.

по 10, по двѣ на углахъ съ каждой стороны, по двѣ между оконъ и по одной между полукружій алтаря. Карнизы сдѣланы изъ кирпича въ видѣ зубчиковъ, поясковъ, полуваликовъ, полукруглыхъ углубленій, квадратиковъ.

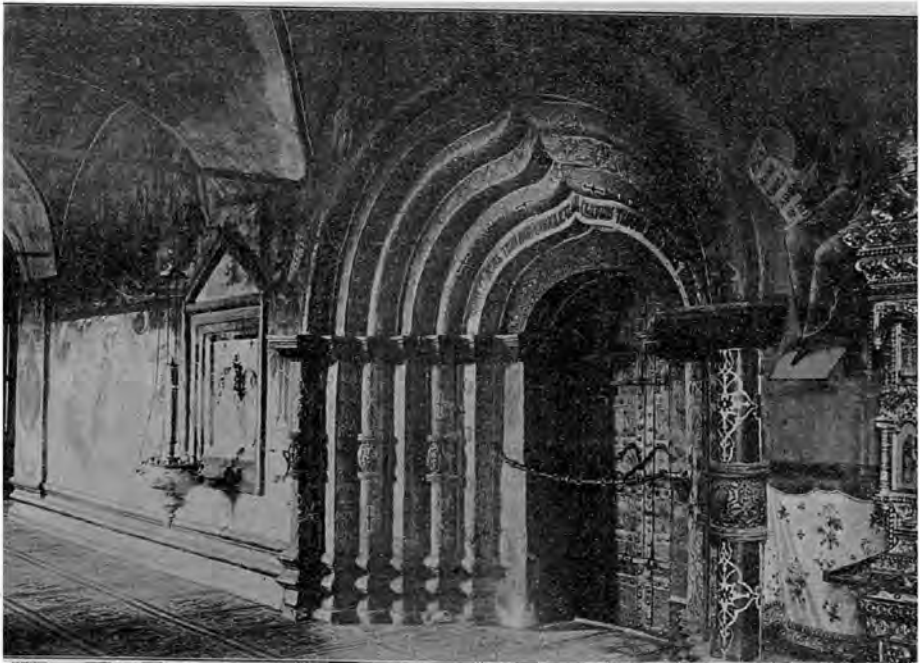

Рис. 17.

Рис. 18.

Рис. 19.

Рис. 20.

Рис. 17—20. Церковь Воскресенія на Дабрѣ. Клейма воротъ.

Купольные барабаны устроены съ оконными пролетами, на входныхъ башняхъ—глухіе. Сквозные барабаны украшены лѣпными полуваликами въ видѣ поперечныхъ поясковъ и продольныхъ рамокъ, а глухіе—въ видѣ небольшихъ продолговатыхъ зеркалъ въ рамкахъ. На каждомъ фонарѣ вверху по одному пояску въ видѣ валика. На храмѣ 9 главъ: пять на церкви, одна на лѣвомъ придѣлѣ и три на входныхъ башняхъ.

Иконостасъ въ два яруса, устроенный въ 1852 г., съ колоннами и полуколоннами и рѣзбой на бѣломъ полѣ. Иконостасъ Екатерининскаго придѣла



Рис. 21. Церковь Воскресенія на Дебрѣ.

въ четыре яруса съ колоннами и мелкою рѣзбою, помѣщенной на красномъ полѣ. Царскія двери очень древнія, рѣзныя, двустворчатыя, украшены тончайшимъ чеканнымъ вызолоченымъ листовымъ серебромъ (рис. 23). На нихъ изоб-

ражены Благовѣщеніе и четыре евангелиста, вверху Святая Троица и Иисусъ Христосъ. Иконостасъ въ лѣвомъ придѣлѣ въ пять ярусовъ, очень древній, съ рѣзными тѣлами и колоннами. Рѣзьба (въ видѣ вазъ, розетокъ и расте-

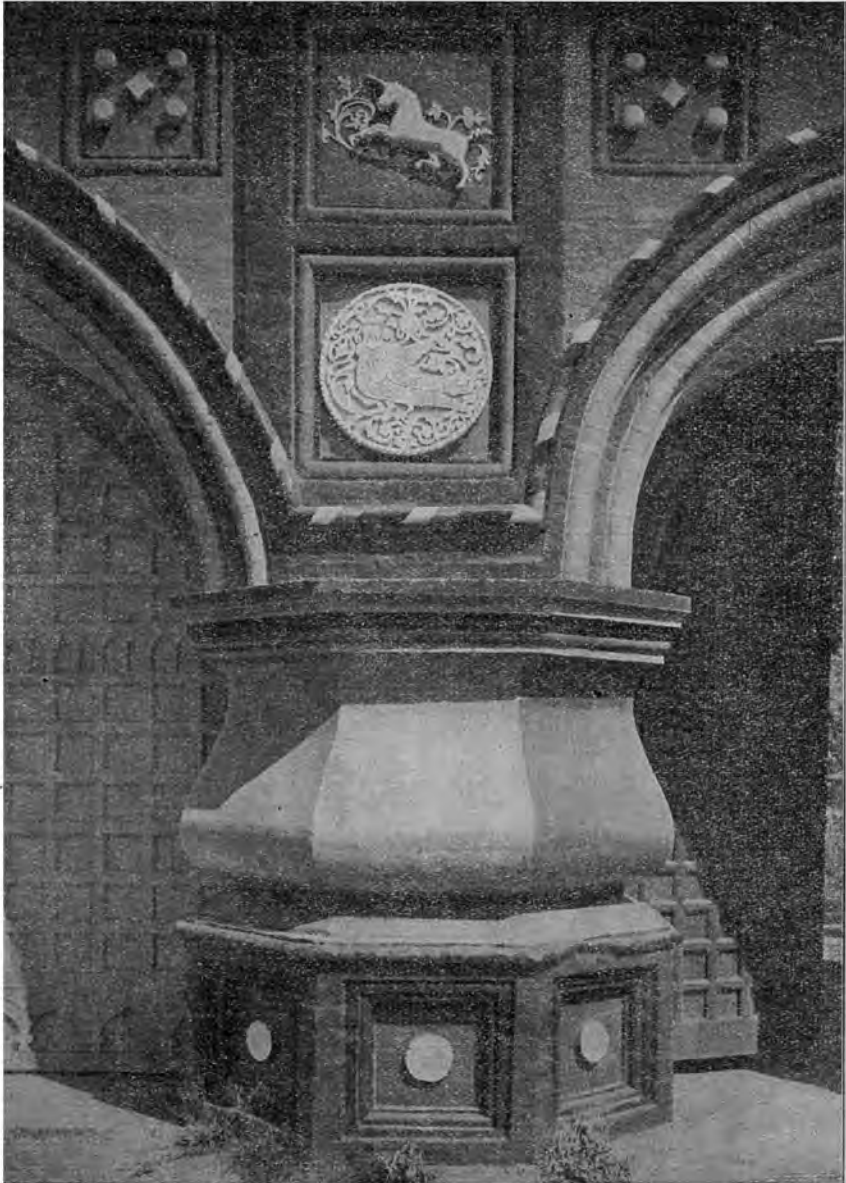

Рис. 22. Церковь Воскресенія на Дабрѣ. Придѣлъ Трехъ Святителей.

ній) вызолочена и помѣщена на синеголубомъ полѣ. Царскія двери рѣзныя, двустворчатыя; каждый створъ устроенъ изъ четырехъ неправильныхъ квадратовъ, изъ которыхъ въ каждомъ рѣзное клеймо въ видѣ пятиглавой церкви;

въ клеймахъ изображенія святыхъ. Иконы въ иконостасѣ, алтаряхъ и на стѣнахъ стараго письма. Есть мѣстнотимыя иконы Спасителя и Знаменія Божіей

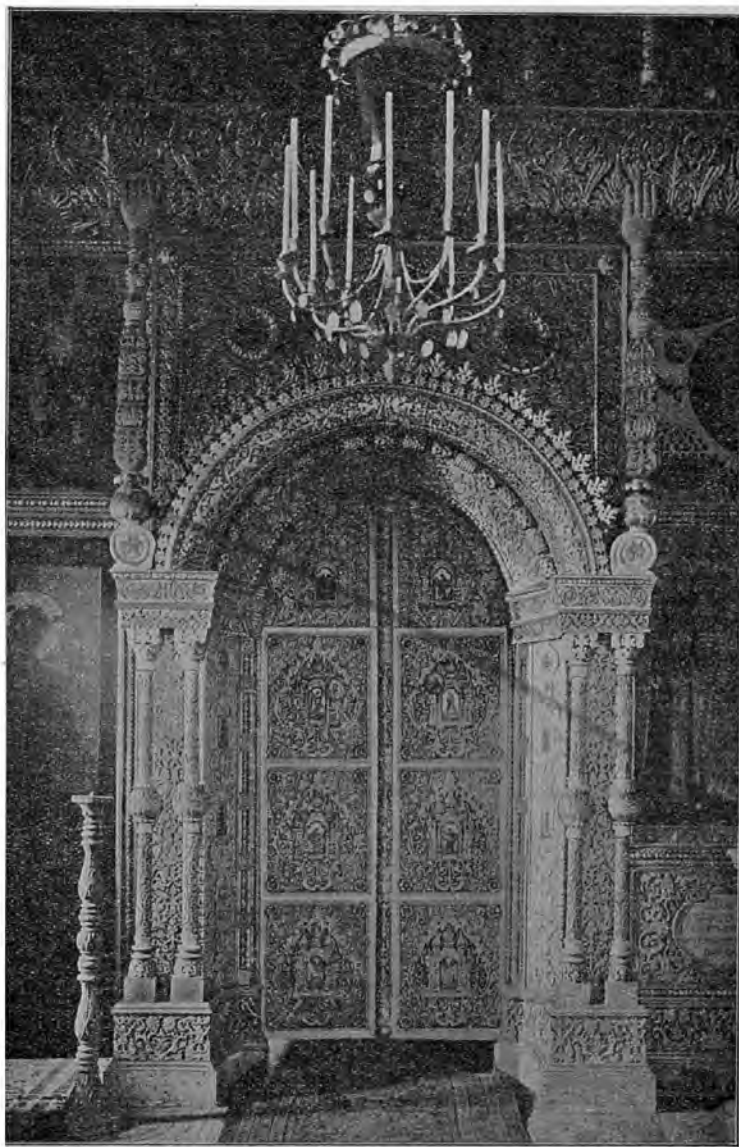

Рис. 23. Церковь Воскресенія на Дабрѣ, правый придѣлъ.

Матери, написанныя на стѣнахъ паперти масляными красками. Всѣ стѣны храма расписаны иконописнымъ письмомъ, которое возобновлено въ 1870 г. Колокольня каменная, построенная въ 1817 г., въ 4<sup>1/2</sup> яруса съ ка-

меннымъ въ шесть оконъ верхомъ, желѣзнымъ шпидемъ и мѣднымъ вызолоченымъ крестомъ. На колокольнѣ 10 колоколовъ, преимущественно новыхъ.

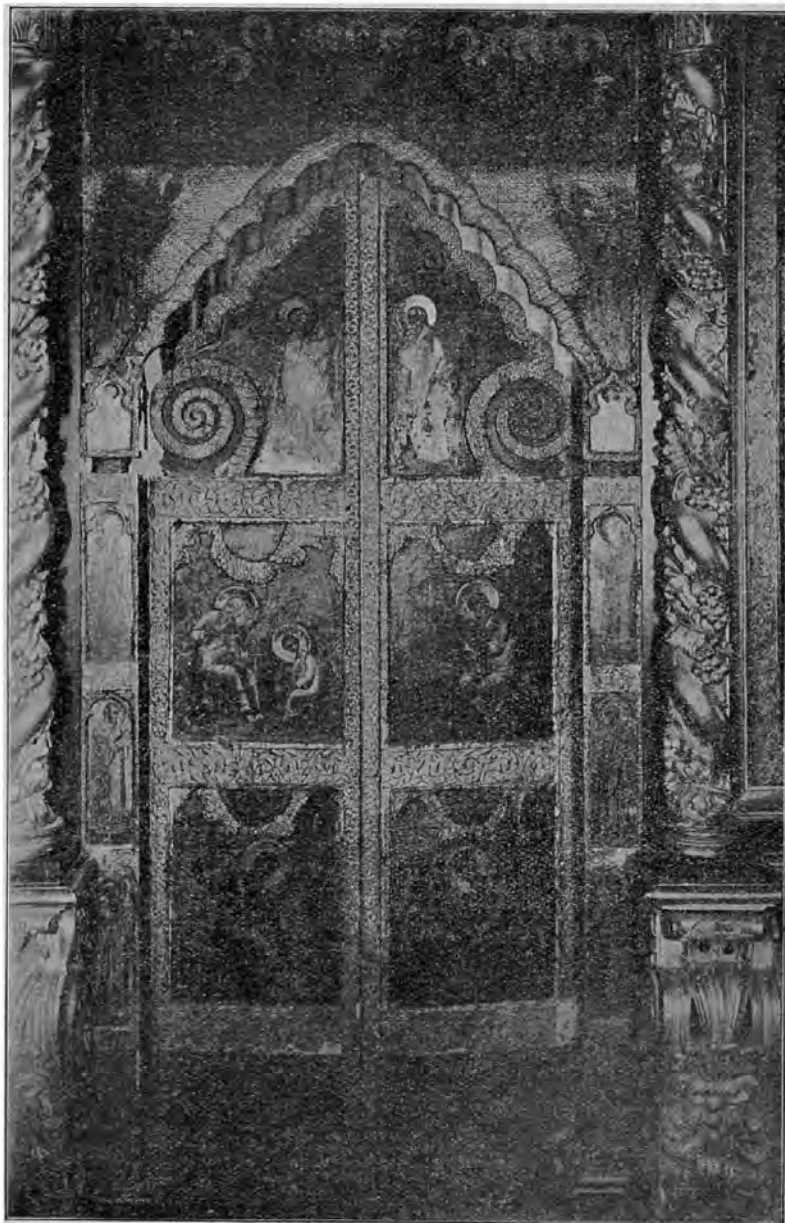

Рис. 24. Церковь Воскресенія на Дебрѣ. Стѣнная роспись, подправленная въ 1870 г.  
Часть изображенія Страшнаго суда.

Повседневный съ надписью: «Лить сей колоколь на Костромѣ къ церкви Воскресенія Христова на дебря лѣта 7181 года мѣсяца Іюня въ 1 день». Шестой

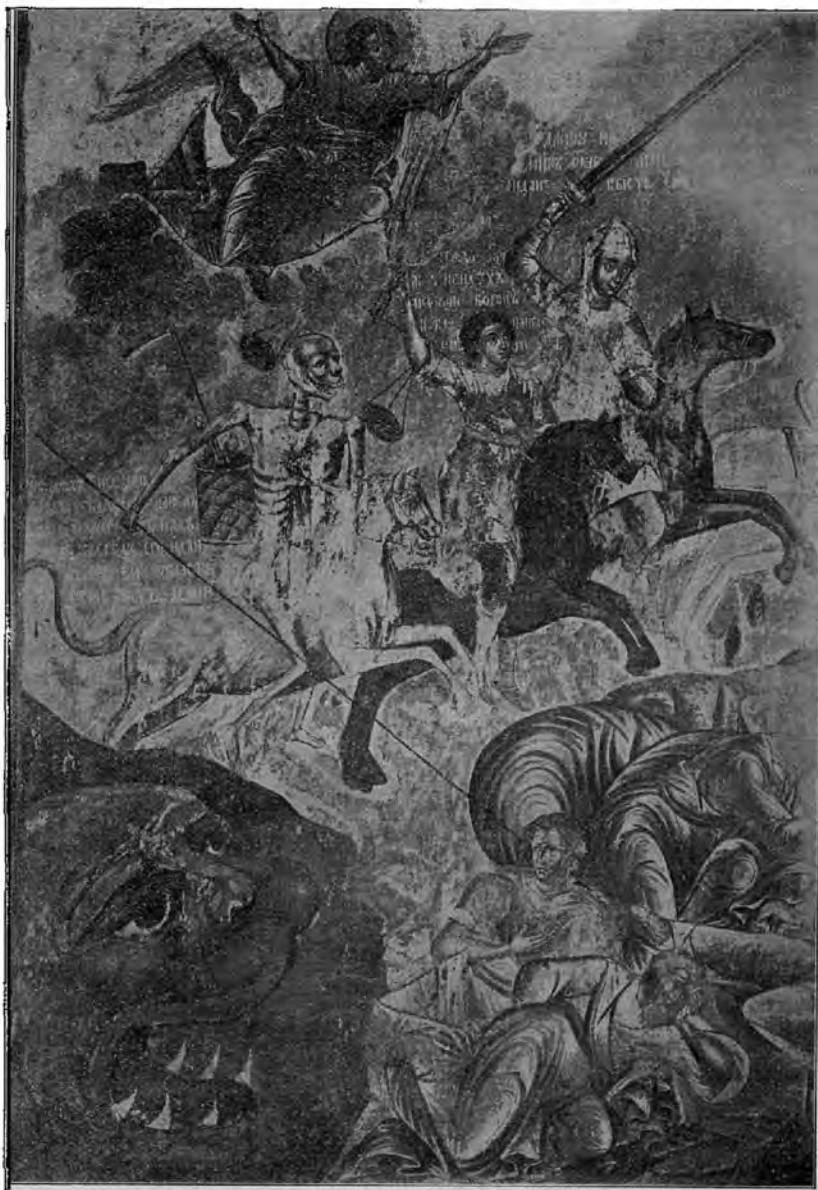

съ надписью: «В дубинскій станъ в село Никольское къ Благовѣщенію Пресвятыя Богородицы, великому чудотворцу Николѣ. Въсу въ немъ восемь пудовъ и двѣнадцать гривенокъ. Лѣта 7121 мѣсяца Маія 8 день к Воскресенію Христову на дебрю поставилъ Василій з братією Аванасіевы дѣти Бѣлогубовы по своихъ родителей и за свое здравіе».

Въ церкви есть два старинные серебряные вызолоченные напрестольные креста. Они восьмиконечные, унизаны жемчугомъ. Меньшій крестъ украшенъ четырьмя камнями (два красные, одинъ голубой и одинъ бѣлый). На первомъ на лицевой сторонѣ надпись: «Лѣта 7190 декабря въ день построися сей честный крестъ ко храму Воскресенія Христова, зовомый на дебрѣ, подаваемъ приходскихъ людей за повеленіемъ пресвитера Антипы Павлова, тцаніемъ іеродіакона Аванасія Чудова монастыря, что на Москвѣ». На задней сторонѣ надпись съ указаніемъ именъ святыхъ, которыхъ мощи вложены въ этотъ крестъ. На задней сторонѣ другого креста надпись: «7153 мѣсяца Іюля въ 20 день положенъ сей крестъ по рабѣ Божиємъ Кириллѣ въ домъ Воскресенію».

Имѣются три старинные потира (одинъ серебряный 1552 г., два оловянные), три диска (одинъ серебряный, два оловянныхъ), три звѣздицы (одна серебряная, двѣ мѣдныхъ), два серебряныхъ и два оловянныхъ блюдечка, два ковчега для храненія святыхъ даровъ, одинъ мѣдный посеребренный, другой оловянный, два древнихъ серебряныхъ кадила (вѣсомъ одно 3 ф. 57 зол., другое 2 ф. 35 зол.).

При Воскресенской церкви замѣчательны западныя ворота, ведущія съ улицы въ храмъ. Они устроены въ видѣ стѣны 8 арш. вышиною и  $5\frac{1}{2}$  арш. шириною съ двумя большими арками для входа—одною въ крытый корридоръ и внѣшній западный притворъ храма, другою въ ограду. Въ аркахъ устроены деревянныя филанчатыя двери. Ворота крыты желѣзомъ и завершены тремя небольшими восьмигранными башенками съ пирамидальною крышею, главою и четырехконечнымъ крестомъ. Ворота и главы иссечены разными украшеніями, изображающими льва, носорога, двуглаваго орла, сирену и «неясныя пустынную»<sup>1)</sup>.

<sup>1)</sup> И. В. Баженовъ, Воскресенская на Дебрѣ церковь въ г. Костромѣ. *Труды Ярослав. области. Арх. Създа*, стр. 87—98. (*Костр. Епарх. Вид.* 1902, 3—4).—Леонова, Древнія ворота при церкви Воскресенія Христова въ Костромѣ. *Зодчій* 1877, стр. 113.—Статья Дала въ *Зодчезъ* 1880 г.—*Труды Ярослав. Археол. Създа*, т. I, 300 (о росписях).—В. В. Сусловъ, *Памятники русск. зодчества*, VII, 3 п 4 (1901 г.).

**6. Кострома. Знаменская церковь, 1802 г.**

(Рис. 9).

Зимняя церковь для предыдущей. Придѣлъ во имя свв. Космы и Даміана. При церкви высокая колокольня того же времени, съ придѣломъ во имя св. Прокопія, Устюжскаго чудотворца.

**7. Кострома. Воскресенская церковь, что на Площадкѣ, 1749 г.**

(Рис. 25, направо).

Каменная лѣтняя, съ колокольнею. Построена на средства секретаря Костромской провинціальной канцеляріи Арт. Бор. Иларіонова. Придѣлъ во имя Тихвинской иконы Божіей Матери.

**8. Кострома. Георгіевская церковь, 1772 г.**

(Рис. 25, лѣво).

Служить теплымъ храмомъ къ предыдущей. Прекрасный портикъ въ стилѣ ампиръ.



Рис. 25. Кострома. Церкви Воскресенія Христова, что на Площадкѣ, и Георгіевская.



**9. Кострома. Вознесенская церковь на  
Нижней дубрѣ.**

(Рис. 26).

Точныхъ свѣдѣній о времени постройки церкви не имѣется. Придѣлъ во имя св. Николая Чудотворца.

Рис. 26. Кострома.  
Ц. Вознесенія на Дубрѣ.

**10—12. Кострома. Богоявленскій-Анастасіинскій монастырь.**

(Рис. 27—30).

Монастырь основанъ между 1425 и 1462 г. инокомъ Никитою, современникомъ вел. князя Василія Темнаго. Въ теченіе своего существованія подвергался многимъ тяжкимъ бѣдствіямъ; въ 1608 г., при нашествіи поляковъ,



Рис. 27. Богоявленскій  
монастырь. Колокольня.



Рис. 28. Кострома. Богоявленскій монастырь.  
Соборъ 1539—1565 г.

было разграблено все монастырское имущество. Обращенъ въ 1681 г. въ женскій, который въ 1764 г. перемѣщенъ въ Крестовоздвиженскій, а въ 1775 г. возвращенъ въ Анастасинскій, съ наименованіемъ его Крестовоздвиженскимъ. Въ 1780 г., по учрежденіи въ Костромѣ намѣстничества, все монастырскія зданія обращены въ присутственныя мѣста. Въ 1809 г. послѣдніи выведены были изъ монастыря, и въ 1814 г. помѣщена въ немъ духовная семинарія. Въ 1847 г. пожаръ, истребившій большую часть Костромы, при-



Рис. 29. Кострома. Богоявленскій монастырь. Общій видъ.

чинилъ значительныя поврежденія и монастырю. Обгорѣли все церкви и все зданія. Духовная семинарія была перемѣщена, монастырь упраздненъ; началось полное его разрушеніе, церкви были сломаны.

Въ 1863 г. мѣсто упраздненнаго и разрушеннаго Богоявленскаго монастыря, послѣ осмотра его въ Бозѣ почивающимъ Наслѣдникомъ Цесаревичемъ Николаемъ Александровичемъ, съ Высочайшаго соизволенія, было передано Крестовоздвиженскому Анастасинскому женскому монастырю. Отъ сломки удѣляли лишь стѣны Богоявленскаго собора съ обгорѣвшими куполами; вся внутренность храма: иконостасъ, клиросы, полы, двери, окна были выломаны <sup>1)</sup>.

<sup>1)</sup> Баженовъ И., Костромской Богоявленско-Анастасинскій монастырь. Костр. 1895 (*Костр. Епарх. Вѣд.* 1894—1895 г.). — (Цавель еписк.), Костромскій.

## 10. Богоявленскій соборъ (1559—1565 г.).

Соборъ построенъ по образцу Московскаго Успенскаго собора (см. рис. 28). На камнѣ, вдѣланномъ въ западную стѣну, снаружи высѣчена надпись: «Въ дни благочестиваго и Боговѣчнаго Царя и Великаго Князя Ивана Васильевича всея Руси и по благословенію Макарія митрополита всея Руси и во дни Царевичей Ивана и Феодора лѣта 7067 мѣсяца Апрѣля въ 23 день заложена бысть сія церковь святаго Богоявленія игуменомъ Исаіею еже о Христѣ съ братією; того жъ лѣта, а мѣсяца Іюня въ 8 день былъ въ монастырѣ Архіепископъ Никандръ Ростовскій и Ярославскій и совершена бысть сія церковь лѣта 7073 года при игуменѣ Исаіи». Въ числѣ вкладчиковъ на сооруженіе храма упоминается князь Владиміръ Андреевичъ Старицкій. Соборъ находится внутри монастырской каменной ограды.

Храмъ построенъ правильнымъ четырехугольникомъ по  $6\frac{2}{3}$  саж. въ каждой сторонѣ, каменный, двухэтажный. Въ верхнемъ этажѣ помѣщается собственно храмъ, въ нижнемъ—усыпальница со скленами. Съ трехъ сторонъ соборъ былъ обнесенъ каменною галлереею, покрытою каменными сводами, которая во время разрушенія всего монастыря (въ 1848—62 г.) была тоже снесена.

Открытый купольный барабанъ. Столбовъ въ храмѣ четыре четырехгранныхъ, гладкихъ, шириною во все стороны по  $2\frac{3}{4}$  арш. Окна расположены въ два свѣта. Алтарь отъ храма отдѣляется двумя восточными столбами. Алтарныхъ абсидъ три; въ южной абсидѣ былъ придѣлъ, въ сѣверной жертвенникъ. Въ каждой абсидѣ по окну, которыя остались въ первоначальномъ видѣ. Церковь сложена изъ кирпича вѣсомъ 20—22 ф., сплошною кладкой. Толщина стѣнъ  $1\frac{1}{2}$  арш., толщина шва— $\frac{1}{3}$  дюйма.

Стѣны, столбы, своды и купола расписаны фресковымъ писмомъ въ 1672 г. на средства бояръ Салтыковыхъ. Стѣнопись была тщательно очищена и возобновлена безъ всякихъ измѣненій въ 1865 г. Отъ древняго иконописанія сохранилась лишь одна мѣстная икона Богоявленія.

Въ усыпальницѣ сохранились гробницы: сыновей князя Василя Ярославовича Боровскаго (Ростовскаго?): Ивана, Андрея и Василя; настоятелей мона-

Крестовоздвиженскій монастырь. М. 1835.—Адамскій, Историч. извѣстія о Костромскомъ Богоявл. мон. съ XV по XIX в. Спб. 1837 г.—Андрониковъ Н., Костромской Богоявл. монаст. *Костр. Губ. Вид.* 1859, 26, 28, 29.—*Труды Яросл. Създа*, I, 300.—Собраніе снимковъ И. О. Барщевскаго, № 418—426.—Звѣринскій, I, 260.

стыря игуменовъ Исаи (7075 г.), Герасима (7181 г.), схимонаха Мисаила, схимонахини Евникии, бояръ Салтыковыхъ (между прочими Мих. Мих.), князя Ивана Никитича Хованскаго, боярина Каетырева и др.

Въ 1860 г. Императорская Академія Художествъ, согласно заключенію академика А. Жуковскаго, обратила вниманіе графа С. Г. Строганова на Бого-явленскую церковь, назвавъ ее «лучшимъ памятникомъ древняго искусства»; отмѣчены были остатки иконописи и усыпальницы. Такъ какъ монастырь предположено было уничтожить, то Академія Художествъ выразила желаніе, чтобы была сохранена и поддержана, по крайней мѣрѣ, церковь. Гр. Строгановъ отвѣтилъ князю Г. Г. Гагарину, что, по наведеннымъ имъ справкамъ, церковь не 1599 г., а времени Михаила Феодоровича или, вѣроятнѣе, даже Алексѣя Михайловича, иконопись ея переписана до утраты всякаго значенія и что само зданіе ни въ какомъ случаѣ не можетъ быть признано лучшимъ памятникомъ древняго искусства и заслуживающимъ спеціальнаго изученія и изданія. (Дѣло И. А. К. 1860 г. № 5).

### 11. Никольская церковь, 1760 г.

Церковь во имя святителя Николая (рис. 30) сооружена въ 1760 г. надъ гробницею умершаго въ 1750 г. Мих. Петр. Салтыкова супругою его Екат. Мих., урожденною граф Шереметевой. Надъ могилою въ южной стѣнѣ притвора вѣлана мѣдная доска съ надписью: «Стѣни мало, путниче, много съ сего начертанія познаешь, погребенъ здѣсь мужъ родомъ, нравомъ, умомъ, храбростію и добродѣтелями славенъ Генераль Маюръ Михайла Петровичъ Салтыковъ. Божіемъ изволеніемъ въ вѣчный покой отъиде Сентября 6 дня 1750 году, рожденіе его 1693 году Сентября 6 дня. Поживе всѣхъ 57 лѣтъ».

Церковь каменная, одноэтажная. Высота до купола 12 саж., длина и ширина 4 саж. Своды полукруглые. Въ храмѣ 17 оконъ, въ притворѣ 6. Наличники у оконъ плоскіе. Абсида одна четырехгранная, длиною  $7\frac{1}{4}$  арш., шириною 4 саж. Стѣны выложены сплошною кладкою изъ обыкновеннаго кирпича. Наружныя стѣны гладкія съ плоскими пилястрами и карнизами изъ кирпича. Наличники около оконъ и дверей въ характерѣ середины XVIII в.. Надъ входными дверями въ притворѣ и двумя таковыми же боковыми въ перерѣзанныхъ сандрикахъ помѣщены одноглавыя орлы съ клювомъ обращеннымъ въ правую сторону, съ мечемъ въ правой лапѣ, съ коронами надъ главами. Внутри храма два кирпичные оштукатуренные карниза (пояса), около оконъ и дверей

тяги штукатурныя. На стѣнахъ главнаго храма въ простѣнкахъ между окнами и надъ ними лѣпныя клейма для иконъ, а также и на сводахъ, въ алтарѣ и притворѣ. Храмъ послѣ бывшаго въ 1847 г. пожара не имѣетъ никакихъ трещинъ, ни на стѣнахъ, ни на сводахъ и вообще представляетъ прочную кладку.



Рис. 30. Кострома. Богоявленскій монастырь. Никольская церковь 1760 г.

### 12. Церковь Божіей Матери Смоленской, 1825 г.

Построена попеченіемъ настоятеля монастыря, архимандрита Макарія. Пострадала отъ пожаровъ 1840 и 1848 г. и возобновлена Плат. Вас. Голубковымъ. Внутри церкви помѣщена часть стѣны бывшаго монастыря, съ написаннымъ на ней и издавна многотимымъ образомъ Смоленской Божіей Матери. Церковь находится при Костромской духовной семинаріи, безприходная.

Ограда кругомъ монастыря устроена въ 1642—1648 гг. и передѣлана въ 1781, 1816 и 1833 г. Протяженіе ея 450 саж. Владчиками на ея построеніе

были, между прочими, патриархъ Іосифъ и бояре Мих. Мих. Салтыковъ и А. В. Волинскій. Царь Алексѣй Михайловичъ пожаловалъ на ограду семь чугунныхъ пушекъ, сохраняющихся донныѣ.

### 13. Кострома. Церковь во имя св. апостола Іоанна Богослова на Катвиной горѣ (1681—1687 гг.).

(Рис. 31 и 32).

Церковь находится въ Богословской слободѣ, близъ Пятіевскаго монастыря. Основана въ 1681 г., что видно изъ надписи на иконостасѣ: «Лѣта 7189-го зачата бысть церковь Божія каменная во имя Святаго Іоанна Богослова при державѣ блаженныя памяти Великаго Государя Царя и Великаго Князя Теодора Алексѣевича всея великія и малыя и бѣлыя Россіи Самодержца и повелѣнемъ и по благословенію Великаго Господина Святѣйшаго Іоакима Патриарха Московскаго и всея Россіи повелѣнемъ и по благословенію и грамотѣ, радѣнемъ и заводомъ бывшимъ Архимандритомъ Антоніемъ и слугами и



Рис. 31. Кострома. Церковь Іоанна Богослова на Катвиной горѣ, 1681—1687 г.





Рис. 32. Кострома. Церковь Іоанна Богослова на Каткиной горѣ. Южная паперть.

служебниками и слобожаны и мысовыми <sup>1)</sup> и со всѣми приходскими людьми. Та церковь Божія Іоанна Богослова совершился въ нынѣшнемъ во 195 году при державѣ Государьхъ Царьхъ и Великихъ Бнязьхъ Іоанна Алексѣевича, Петра Алексѣевича и Великія Государыни Царевны Соѣи Алексѣевны всея великія и малыя и бѣлыя Россіи Самодержцевъ тицаніемъ и радѣніемъ Упатіева

монастыря Архимандрита Θεодосія. Совершилъ и освятилъ Церковь Божію Іоанна Богослова въ нынѣшнемъ 195 году декабря въ 11 день».

Церковь каменная, одноэтажная. Размѣры храма: вышина 12 саж., длина съ алтаремъ и трапезою 16½ саж., ширина 7½ саж. По срединѣ храма поставлены два гладкіе четырехгранные столба, въ трапезѣ одинъ. Наличники оконъ, состоящіе изъ четырехгранныхъ полуваликовъ и мелкыхъ шашечекъ, имѣютъ по сторонамъ столбики съ переймами, а вверху карнизы съ гранеными надъ ними изогнутыми сандриками. Алтарь изъ трехъ абсидъ. Въ южной абсидѣ помѣщается ризница, въ сѣверной жертвенникъ.

Въ церкви два придѣла, устроенные въ 1706 г.: одинъ на правой сторонѣ трапезы во имя святителя Николая, другой (во имя Θεодоровской иконы Божіей Матери) на лѣвой ея сторонѣ.

Паперти устроены съ двухъ сторонъ, западной и южной. Входъ въ западную паперть изъ двухъ арокъ съ гирькою въ срединѣ, окруженный граненымъ наличникомъ. Вторая паперть (рис. 32) имѣетъ шесть оконъ (раздѣленныхъ колоннами) и украшена зубчатымъ карнизомъ.

Стѣны выложены сплошною кладкой изъ тяжеловѣснаго кирпича (болѣе 20 фун.). На углахъ храма отъ верха до низа возвышаются гладкія изъ кирпича пилястры; между абсидами алтаря вставлены пятигранные полуколонны. Цоколь обведенъ поясомъ, состоящимъ изъ зубцовъ, окаймленныхъ

<sup>1)</sup> Жители Шунгенской волости на мысу между р. Волгой и Костромою.

сверху и снизу полувалями. Надъ окнами обведенъ двойной поясъ, верхъ котораго состоитъ изъ тройного навѣса, а низъ—изъ зубцовъ, окаймленныхъ двумя полувалями. Надъ нимъ съ каждой изъ четырехъ сторонъ сдѣлано по три арки, возвышающіяся до самой крыши.

Кровля на храмѣ на четыре ската, на трапезѣ на два и на алтарѣ на три. У спусковъ кровли желѣзные подзоры. На церкви пять главъ. Кресты на главахъ желѣзные, восьмиконечные, вызолочены, съ цѣпями, спускающимися къ главамъ.

Иконостасъ въ пять ярусовъ, новаго устройства. Верхъ царскихъ дверей имѣетъ въ срединѣ видъ чешуйчатой съ карнизами башни, оканчивающейся металлическимъ изображеніемъ Святаго Духа въ сяннѣ. Въ церкви есть мѣстнотимая икона Феодоровской Божіей Матери съ частицами мошей, устроенная въ 1757 г. Своды, стѣны и оконные откосы въ алтарѣ, храмѣ и южной паперти, какъ видно изъ надписи на цоколѣ внутри церкви, расписаны въ 1735 г. сплошною живописью, которая, какъ обветшавшая, исправлена въ 1884—85 гг.

Входныя двери желѣзныя. Около дверей устроены полуколонки съ кувшинообразными по срединѣ перехватами и съ гранеными наличниками, украшенными мелкими шашечками.

Колокольня каменная, построенная въ 1681 г. Низъ четырехгранный, середина шестигранная, верхъ восьмигранный. Середина и низъ украшены полуколонками съ кувшинообразными перехватами.

#### 14. Кострома. Церковь во имя Преображенія Господня, 1685 г.

(Рис. 33 и 34).

Церковь находится въ Спасской слободѣ за рѣкою Волгой. Построена въ 1685 г., что видно изъ надписи на каменной плитѣ, помѣщенной на сѣверной наружной стѣнѣ алтаря: «Изволеніемъ Господа Нашега Бога Отца и Сына и Святаго Духа. Зачата строиться сія церковь Божія каменная во имя Преображеніе Господне съ лѣта 7193 году Августа въ 20 день, а совершена бысть сія церковь Божія въ 196 году Генваря въ 29 день. А строилъ сію церковь Божію по своей вѣрѣ и по обѣщанію тояжъ церкви прихожанинъ... (неразборчиво) съ приходскими людьми ради своего душевнаго спасенія и на вѣчный поминокъ».

Церковь каменная, одноэтажная. Размѣры храма: высота 5 саж.; длина  $12\frac{1}{2}$  с., ширина 5 саж. Наличники у оконъ изъ кирпича; состоятъ частью изъ столбиковъ съ переймами, частью изъ полуколонокъ; надъ окнами есть кокошники. Съ восточной стороны три абсиды; въ средней алтарь, въ правой ризница, въ лѣвой жертвенникъ. Въ паперти есть нѣсколько кафельныхъ плитъ съ изображеніемъ людей, птицъ и звѣрей.

Стѣны выложены сплошною кладкой изъ обыкновеннаго тяжеловѣснаго (болѣе 20 ф.) кирпича. Наружныя стѣны гладкія. На углахъ и между



Рис. 33. Кострома. Преображенская церковь за Волгою, 1685 г.

полукуржиями алтаря вставлены гладкія полуколонки. Вокругъ церкви обведенъ одинокій круглый поясъ. Карнизы сдѣланы изъ кирпича въ видѣ поясковъ, зубчиковъ, кружковъ и четырехугольниковъ. Надъ ними устроены кокошники. Купольный барабанъ глухой; шейка его съ рѣзбою. На церкви пять главъ.

Иконостасъ въ пять ярусовъ, устроенный въ 1876 г. Иконы въ немъ стараго письма. Царскія двери рѣзныя, верхъ ихъ полукруглый. Стѣны церкви сплошь расписаны живописнымъ письмомъ.

Колокольня каменная съ шатровымъ верхомъ, построена въ 1685 г. На пей 6 колоколовъ; на большомъ надпись: «Въ городѣ Ярославѣ на заводѣ Ивана Мартынова: мастеръ Иванъ Корниловъ, 1761 года Января 25 дня, слить сей колоколъ къ церкви Боголѣннаго Преображенія Господня тцантемъ добротодателя оной церкви священника Димитрія Сергѣева, вѣсу 51 п. 10 ф.». Второй колоколъ съ надписью: «На то установленъ благовѣсть и звонъ, чтобы чадъ церкви сзывать въ земный Св. Свонъ: Божіею милостію лить сей колоколъ въ городѣ Костромѣ на заводѣ купчихи Пройды Дмитревны Поляковой, вѣсу 30 пуд. 2 фунта».

Въ церкви есть старинный восьмиколечный напрестольный крестъ со святыми мощами, писанный на кипарисѣ и обложенный чеканнымъ серебромъ. На нижней сторонѣ креста на серебряно-позолоченной дщицѣ надпись: «Во славу святыхъ Троицы построилъ крестъ сей святой, мощами святыхъ обло-



Рис. 34. Кострома. Преображенская церковь за Волгою, 1688 г.

женъ, на Костромѣ въ церковь Всемиловитаго Спаса, что за Волгою, тоя жъ слободы житель Филииъ Максимовъ въ вѣчное поминовение по себѣ и сродниковъ его, отъ сотворенія міра въ лѣто 7212, отъ Рождества Христова 1704».

**15. Кострома. Церковь Христа Спасителя въ Гостиномъ дворѣ (Спасъ въ рядахъ), 1766 г.**

Построена на средства костромского купца Стеф. Бѣлова. Придѣлъ въ честь Покрова Пресвятой Богородицы.

**16. Кострома. Преображенская церковь, что въ Подвязьѣ.**

Время сооруженія неизвѣстно. Придѣлы устроены купцами Ашистинными въ 1806 г. Освящены во славу Входа Господня въ Іерусалимъ и во имя св. Василя Парійскаго и блаженнаго Василя, Московскаго чудотворца.

**17. Кострома. Преображенская церковь, что на р. Волгѣ, 1702 г.**

Построена на средства намѣстника Ів. Мих. Сурмина. Придѣлъ въ честь св. Іоанна Богослова.

**18. Кострома. Преображенская церковь, что за р. Волгою, 1683 г.**

Придѣлъ въ честь св. Космы и Даміана.



Рис. 35. Кострома. Церковь Рождества Христова на р. Сулѣ, 1692 г.

**19. Кострома. Церковь Рождества Христова, что на р. Сулѣ, 1692 г.**  
(Рис. 35).

Придѣлъ въ честь свв. Митрофана Воронежскаго и великомученика Артемія.

**20. Кострома. Церковь Рождества Христова, что на Дебрѣ, 1734 г.**

Придѣлъ въ честь иконы Божіей Матери Всѣхъ скорбящихъ радости, свят. Николая и препод. Сергія Радонежскаго.

**21. Кострома. Церковь Христа Спасителя, что на р. Запруднѣ, 1754 г.**

Каменная двухэтажная. Придѣлы устроены въ 1806 г., на средства купца Вас. Ив. Стригалева. Придѣлы во славу Нерукотворнаго образа Спасителя и въ честь Теодоровской иконы Божіей Матери, явившейся на семь мѣстѣ, Введенія Пресвятой Богородицы во храмъ и препод. Димитрія, Вологодскаго чудотворца. Въ храмѣ древняя и многотимая икона Спасителя.

**22. Кострома. Благовѣщенская церковь, 1804 г.**

Придѣлы во имя свв. Николая и Іоанна Златоустаго.

**23. Кострома. Успенская церковь, что близъ р. Волги (на Сулѣ).**

Построена иждивеніемъ архимандрита Соловецкаго монастыря Досіея, уроженца г. Костромы. Придѣлы во имя Рождества Іоанна Предтечи и преп. Макарія, Унженскаго чудотворца.

**24. Кострома. Покровская церковь, что въ Полянскоѣ слободѣ, 1742 г.**

Каменная, съ колокольнею. Придѣлы въ честь св. Димитрія Царевича и преп. Сергія Радонежскаго.

**25. Кострома. Покровская церковь, что въ Крупеникахъ, 1790 г.**

Придѣлы въ честь Казанской иконы Божіей Матери и св. муч. Димитрія Муроточиваго. Придѣлы и колокольня сооружены въ 1843 г. на средства купца Д. И. Масленикова.

**26. Кострома. Владимірская церковь, что на Мшанскоѣ (Московоѣ) ул., 1775 г.**

(Рис. 36).

Построена купцомъ Ив. Ден. Солодовниковымъ. Придѣлъ во имя св. Космы и Даміана, по которому церковь называется также Козмодемьянскою (на Гнѣищѣ).

**27. Кострома. Церковь Божіей Матери Казанскія, что въ Кузнецахъ, XVIII в.**

Каменная съ колокольнею. Время сооруженія неизвѣстно. Придѣлы и колокольня устроены въ 1812 г. Престолы въ честь Смоленской иконы Божіей Матери, Боголюбской иконы Божіей Матери, св. Космы и Даміана, св. благов. князя Феодора и чадъ его.



Рис. 36. Кострома. Церковь Козмодемьянская, на Гнѣищѣ (Владимірская), 1775 г.

**28. Кострома. Церковь св. Архистратига Михаила и безплотныхъ силъ, 1745 г.**

Построена купцомъ Ив. Тим. Стригальевымъ. Придѣлъ въ честь св. Николая чудотворца.

**29. Кострома. Церковь св. Іоанна Предтечи, 1762 г.**

Придѣлы во имя св. семи отроковъ Ефесскихъ и мученицы Параскевы.

**30. Кострома. Ильинская церковь.**

Время сооруженія неизвѣстно. Колокольня построена въ 1829 г. Престолы въ честь Знаменской иконы Божіей Матери, св. пророка Іліи и Трехъ Святителей.



Рис. 37. Кострома. Богоотцевая церковь, 1769 г.

**31. Кострома. Церковь св. Богоотецъ Іоакима и Анны, 1769 г.**

(Рис. 37).

Построена на мѣстѣ упраздненнаго монастыря св. Сямеона Столпника и сгорѣвшей деревянной церкви св. Теодора Стратилата. Придѣлы во имя Теодоровской иконы Божіей Матери и препод. Сямеона Столпника.



Рис. 38. Кострома. Церковь Іоанна Богослова на Каткиной горѣ, 1686 г.

**32. Кострома. Церковь Всѣхъ Святыхъ, 1757 г.**

Придѣлъ въ честь св. Николая Чудотворца.

**33. Кострома. Церковь св. апостола Іоанна Богослова, что на Каткиной горѣ, 1686 г.**

(Рис. 38).

Главный престолъ въ честь Срѣтенія и Богоявленія Господ-

нихъ, придѣлы во имя св. апостола Іоанна Богоглова, св. Іоанна Златоустаго и св. Стефана Сурожскаго.

**34. Кострома. Петропавловская церковь, 1787 г.**

Построена попеченіемъ священника Іоанна Гаврилова. Каменная двухъ-этажная. Придѣлъ во имя св. Николая Чудотворца.

**35. Кострома. Іоанно-Златоустовская церковь, 1751 г.**

Построена на средства купца Ів. Сем. Аравина, а придѣлы въ 1791 г., иждивеніемъ купцовъ Дурьгиныхъ. Придѣлы въ честь Тихвинской иконы Божіей Матери, св. Дмитрія Муроточиваго и св. Флора и Лавра.

**36. Кострома. Николаевская церковь, что за р. Волгою, 1771 г.**

(Рис. 39).

Придѣлы въ честь св. Николая, Космы и Даміана и великомученицы Екатерины.

**37. Кострома. Церковь св. Стефана Сурожскаго, 1780 г.**

Придѣлъ во имя св. Николая Чудотворца.

**38. Кострома. Церковь свв. равноапост. Константина и Елены, 1798 г.**

Построена костромскими купцами Ѳ. Г. и К. Рыльцевыми.

Придѣлы въ честь Рождества Божіей Матери, Живопріемнаго источника Божіей Матери и священномученика Антисы.



Рис. 39. Кострома. Николаевская церковь за Волгою, 1771 г.



**39. Кострома. Борисоглѣбская церковь, 1800 г.**

Построена на средства петербургскаго купца Іос. Бѣлягина и костромскаго купца Стеф. Котельникова. Придѣлы въ честь Трехъ Святителей и преп. Симеона Столпника.

**40. Кострома. Власьевская церковь, 1805 г.**

Каменная двухъ-этажная. Придѣлъ въ честь св. Николая Чудотворца.

**41. Кострома. Алексѣевская церковь, 1759 и 1762 г.**

Въ 1762 г. устроены верхній этажъ и колокольня. Придѣлы въ честь св. Василія Великаго, св. Димитрія Ростовскаго и Зосимы и Савватія Соловецкихъ.

**42. Кострома. Церковь Рождества Божіей Матери на кладбищѣ, что у Черной рѣчки, 1810 г.**

Построена на средства костромскаго купца Фед. Матв. Ознобишина. Придѣлы въ честь св. Феодора Стратилата и св. Лазаря. Церковь безъ причта.

**43. Кострома. Воздвиженская церковь на кладбищѣ что близъ р. Запрудни.**

О времени сооруженія свѣдѣній нѣтъ. Придѣлы въ честь св. апостола Петра, празднованія поклоненія его веригъ (лѣвый), и въ честь Обновленія храма Воскресенія въ Иерусалимѣ. Въ 1850 г. устроены къ придѣламъ пристройки. Колокольня 1836 г. Съ 1893 г. церковь обращена въ приходскую.

**44. Кострома. Слоб. Андреевская. Успенская церковь, 1798 г.**

Придѣлъ во имя преп. Андрея Критскаго.

**45—47. Кострома. Ипатіевскій первоклассный кафедральный монастырь.**

(Рис. 40—46)

Монастырь основанъ татарскимъ княземъ Четомъ, нареченнымъ въ св. крещеніи Захаріемъ, проѣзжавшимъ мимо Костромы въ 1330 г. Четъ было явленіе Божіей Матери съ Младенцемъ и въ сопровожденіи апостола Филиппа



Рис. 40. Кострома. Ипатіевскій монастырь. Общій видъ.

и священномученика Ипатія Гангрскаго. Ипатскимъ монастырь называется уже въ документахъ XV в. Въ монастырь три церкви, шесть каменныхъ корпусовъ, вокругъ каменная ограда съ 8-ю башнями.

45. Троицкій соборъ, 1650—1652 г.

(Рис. 42 и друг.).

Храмъ каменный двухъ-этажный; устроенъ по образцу Ярославскаго собора, на мѣстѣ прежняго, разрушившагося отъ взрыва пороха въ 1649 г. Въ верх-



Рис. 41. Кострома. Ипатіевскій монастырь.

немъ этажѣ помѣщается собственно храмъ, въ нижнемъ — въ южной части придѣлъ во имя св. Лазаря, въ западной части усыпальница, а въ остальной части — подвалы. Размѣры собора: высота 9 саж., длина съ папертью 13 саж. и ширина  $13\frac{2}{3}$  саж. Столбовъ въ храмѣ четыре; два изъ нихъ скрыты за иконостасомъ. Всѣ они четырехугольные съ карнизами вверху. Наличники у оконъ изъ кирпича въ видѣ валиковъ.



Рис. 42. Ипатьевскій монастырь. Троицкій соборъ, 1650—1652 г.

Алтарь съ тремя полукруглыми выступами; отдѣляется отъ храма двумя столбами съ иконостасомъ. Алтарь троечастный, раздѣленный арками; въ правомъ предъалтаріи диаконикъ, въ лѣвомъ жертвенникъ. Въ алтарѣ три окна, въ предъалтаріяхъ по одному. Надъ престоломъ сѣнь изъ шелкового штофа, висящая на цѣпи; на ней деревянныя вызолоченныя глава и крестъ. Горнее мѣсто открытое съ тремя ступенями.

На сѣверной и южной папертяхъ устроены придѣлы въ честь св. апостола Филиппа, священномученика Ипатія и прен. Михаила Маленина. Паперть съ трехъ сторонъ. Подъ придѣломъ Михаила Маленина въ 1768 г. устроенъ придѣлъ

прав. Лазаря. Для входа въ церковь есть каменное крыльцо на 4 столбахъ; изъ нихъ на каждомъ по два перехвата, образующихъ шары съ узорчатымъ пояскомъ въ срединѣ. Въ крыльцѣ три раздвоенныя арки съ висячими гирьками изъ бѣлаго камня.

Стѣны выложены сплошною кладкой изъ обыкновеннаго кирпича. Въ западной стѣнѣ лѣстница, ведущая на сводъ храма. Сѣверная стѣна храма украшена арочнымъ поясомъ на колонкахъ; на всѣхъ стѣнахъ паперти широке съ филеками пилластры; вокругъ оконъ на наличники, вытесанные изъ кирпича. Лопатки храма короткія, съ кирпичиками въ видѣ капители; на нихъ опираются кокошники, расписанные различными священными изображеніями на сѣверной и восточной сторонахъ храма. Между полукружіями алтаря поставлены большія полукруглыя колонны, сдѣланныя изъ кирпича. Карнизы зданія изготовлены изъ кирпича разнообразныхъ формъ.

На храмѣ шесть луковидныхъ главъ. Самыя луковидныя передѣланы въ 1830-хъ гг.



Рис. 43. Ипатіевскій монастырь. Колокольня 1803 г.



Рис. 44. Ипатіевскій монастырь. Часть древнѣйшей огады.

Иконостасъ въ пять ярусовъ, XVIII в. (по образцу иконостаса Успенскаго кафедральнаго собора, бывшаго тамъ до пожара), съ колоннами и рѣзбой, помѣщенной на аломъ полѣ. Рѣзба изображаетъ виноградныя вѣтви. Въ храмѣ много иконъ древняго письма.



Рис. 45. Троицкій соборъ Ипатьевскаго монастыря. Внутренній видъ.

Въ 1685 г. внутреннія стѣны храма и галлерей расписаны фресковою живописью. На правомъ столбѣ есть изображеніе царей Михаила Теодоровича и Алексѣя Михайловича въ царскихъ одеждахъ и коронахъ со скипетрами въ

рукахъ. Въ 1894 г. епископъ Виссаріонъ доносилъ Имп. Московскому Археологическому Обществу о необходимости обновленія этой стѣнописи. По заключенію А. М. Павлинова, живопись древняя, но подправлена; и должна быть лишь промыта, или же обновлена хорошими мастерами. (Древности, т. XVII, стр. 320 и 323). Входныя двери желѣзныя, обиты мѣдными листами, вызолочены и по золоту расписаны черною краской; на каждой двери изображено по восьми праздниковъ и пророчествъ. Между изображениями рамы расписаны травами. Западныя, южныя и сѣверныя двери взяты изъ стараго собора; онѣ составляютъ владѣ Д. И. Годунова. Царское мѣсто у праваго столба деревянное шатрообразное, присланное въ Ипатьевскій монастырь царемъ Михайломъ Теодоровичемъ въ 1613 г. Святительское мѣсто у лѣваго столба въ видѣ клироса съ полукруглою кровлею, на которой рѣзные подзоры и вверху рѣзныя святительскія регали вызолочены. Надъ западную дверь на пятиаршинной высотѣ устроены хоры; украшенія на нихъ штукатурныя.

Колокольня (рис. 43) каменная; построена въ 1603 г. бояриномъ Димитріемъ Ивановичемъ Годуновымъ, съ шатровою крышею надъ главнымъ столбомъ. Въ недавнее время расписана живописью.

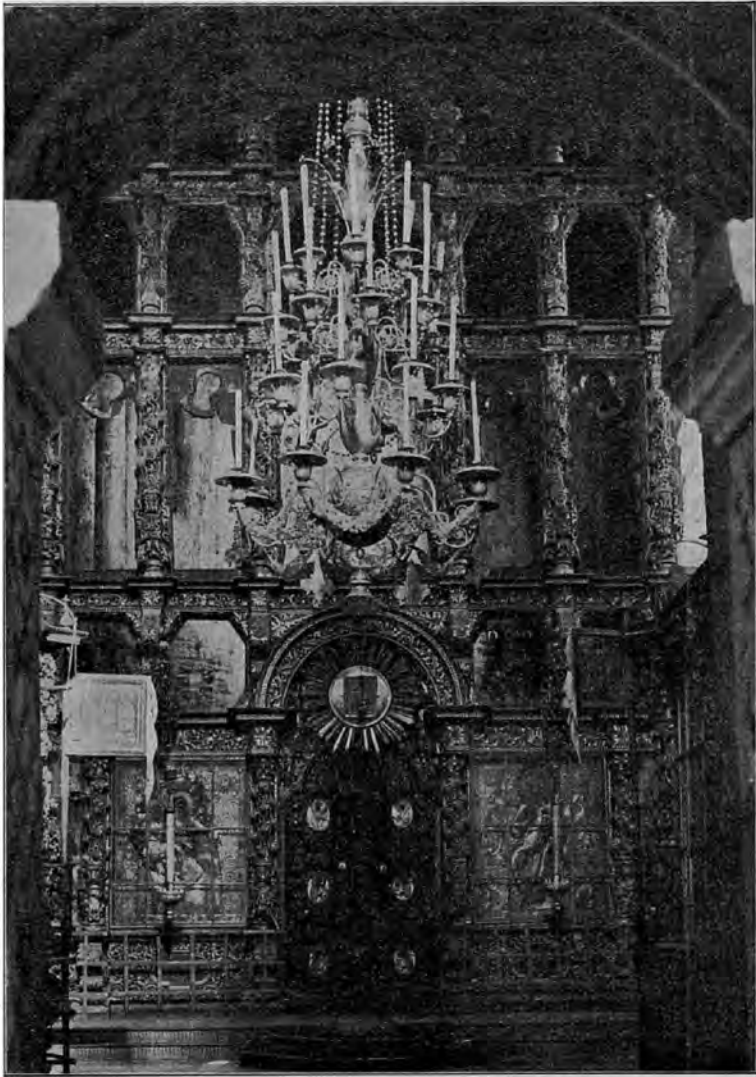
Важнѣйшее сокровище, какое содержитъ въ себѣ Ипатьевскій монастырь, — часть ризы Господней, присланная въ монастырь по повелѣнію царя Михаила Теодоровича въ 1626 г. Риза Господня сохраняется въ особомъ углубленіи, съ крышкою надъ нимъ, среди ковчега, вмѣщающемъ въ себѣ и другія святыни и многія части мощей святыхъ угодниковъ Божіихъ, изображенныхъ на чеканномъ образной работы серебряно-позолоченомъ окладѣ ковчега.

#### 46. Церковь Рождества Пресвятой Богородицы, 1760—1764 г.

Теплый храмъ Ипатьевского монастыря. Длинною 48, шириною 18 арш. Первоначально былъ о пяти главахъ, но онѣ чрезъ 40 лѣтъ пришли въ ветхость, навѣтъ повредился, и глава была устроена одна; она въ 1801 г. подкрѣплена деревянными, а въ 1820 г. каменными колоннами. Здѣсь находится Троицкая икона 1586 г. и икона съ изображеніемъ явленія Божіей Матери Четугу. Трапезная при церкви, устроенная въ 1559 г., переложена въ XVIII в. Въ 1810 г. въ теплой паперти собора устроенъ придѣлъ въ честь Іоанна Златоуста.

Имп. Московскимъ Археологическимъ Обществомъ въ 1885 г. разрѣшено было устройство ризницы въ Рождественскомъ соборѣ, какъ не измѣняющей древнихъ формъ памятника. (Древности, XI, 42; XII, 13).

*47. Иныя старыя сооруженія Ипатьевскаго монастыря.*

Одноэтажный настоятельскій корпусъ, построенъ, кажется, въ XVI в. Двухъ-этажный корпусъ устроенъ въ 1728 г.; онъ занятъ былъ сперва вотчинною конторою, а съ 1746 г. духовною консисторіей. Передѣланъ при епископѣ Лустицѣ (1845—1850 г.). Колокольня по формѣ напоминаетъ Ростовскую со-



Рис. 46. Ипатіевскій монастырь. Палаты Романовыхъ, по гравюрѣ 1832 г.

борную; она нѣсколько переустроена въ 1770 и 1852 гг. Половина монастырской ограды устроена Годуновыми, въ 1586—1590 г. (имѣла 4 башни и 4 воротъ), вторая («Новый Городъ») — въ 1642 и 1643 г. Годуновская ограда, повышена была, съ устройствомъ на ней боя, въ 1649 г.; Святыя ворота были совершенно передѣланы въ 1767 г., ради пріема императрицы Екатерины. Вблизи западной части ограды подъ богадѣльнею въ 1708 г. открытъ подземный ходъ. Время устройства палатъ Романовыхъ (рис. 46) неизвѣстно. Онѣ реставрированы въ 1860-хъ гг. Кельи отъ западныхъ воротъ построены въ 1732 г., архіерейскіе покои — въ 1840—1845 гг. Переходъ между соборами и вельями устроенъ въ 1777 г. Древнихъ усыпальницъ три. Старѣйшая съ южной стороны алтаря Рождественскаго собора (здѣсь погребены Четь и его ближайшіе потомки); тамъ же противъ алтаря съ восточной стороны и подъ папертью Троицкаго собора, между обоими соборами, погребены князья Вяземскіе,

Мстиславскіе, Лобановы-Ростовскіе, Куракины, Щербатовы и дворяне различных мѣстныхъ родовъ.

Своимъ современнымъ благоустройствомъ монастырь обязанъ исключительно вниманію Императора Николая I, посѣтившаго его въ 1834 г. <sup>1)</sup>.

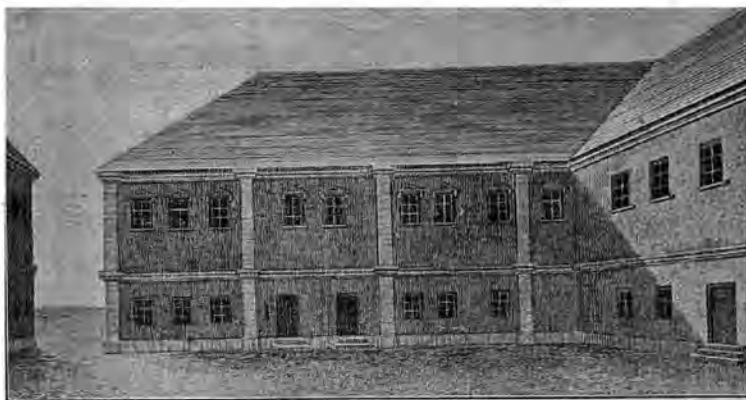

Рис. 47. Посадъ Большія Соли. Церковь Рождества Богородицы, 1700 г.



Рис. 48. Подворъ церкви Рожд. Богор. въ пос. Большія Соли.

<sup>1)</sup> Островскій, П. Ф. прот., Историко-статистическое описаніе Костромского первокласснаго Ипатьевскаго монастыря. 1870.—Діель, М., Историческое



**48. Г. Судиславль. Преображенская церковь, 1758 г.**

Придѣлы въ честь Рождества Спасителя и св. Николая Чудотворца.

**49. Г. Судиславль. Успенская церковь, 1790 г.**

Построена средствами петербургскаго купца А. Н. Москвина и судиславльскаго П. Ѳ. Кокорева. Придѣлы въ честь Владимірской иконы Божіей Матери и Всѣхъ Святыхъ. Находится на кладбищѣ, безъ прихода.



Рис. 49. Паникадило церкви Рождества Богород.

**50. Костромской у. Посадъ Большія Соли. Покровская церковь.**

Свѣдѣній о времени постройки не имѣется. Придѣлъ во имя Усѣкновенія главы св. Іоанна Предтечи. (Н. В., Краткое описаніе Большихъ Солей Костромской епархіи М. 1857 г.).

**51. Того же посада. Церковь Рождества Божіей Матери, 1700 г.**

(Рис. 47—49).

Построена посадскимъ человѣкомъ Сем. Бор. Мельниковымъ. Придѣлы въ честь св. архистратига Михаила и св. Тихона Амавунтскаго.

**52. Того же посада. Благовѣщенская церковь.**

Время сооруженія неизвѣстно. Престолы въ славу Богоявленія Господня, въ честь Благовѣщенія и св. Николая Чудотворца.

**53. Того же посада. Преображенская церковь, 1755 г.**

Придѣлы въ честь Владимірской иконы Божіей Матери и св. муч. Харлампія.

**54. Того же посада. Воскресенская церковь.**

О времени построенія свѣдѣній не имѣется. Престолъ одинъ. Съ каменною колокольнею.

описаніе Ипатьевскаго монастыря. М. 1868 г.—Покровскій, Н. В. Древности Костромскаго Ипатьевскаго монастыря. *Вѣстн. Арагол. и Исторіи*, вып. IV, 1—34 (1885 г.).—Казанскій, П. О., Историко-статистическое описаніе Костромскаго Ипатьевскаго монастыря. К. 1870 г.

**55. Того же посада. Успенская церковь, 1825 г.**

Принадлежит къ предыдущей. Придѣлы во имя преп. Симеона Столпника.

---

**56. Костромского у., с. Левашево. Воскресенская церковь, 1779 г.**

Придѣлы въ честь св. Николая Чудотворца и св. Дмитрія Ростовскаго.

---

**57. Костромского у., с. Селищи. Церковь св. муч. Александра и Антонины, 1786 г.**

Придѣлы въ честь св. пророка Іліи и великомученика Георгія.

---

**58. Костромского у., с. Буяково. Введенская церковь, 1810 г.**

Придѣлы въ честь св. благов. князя Александра Невскаго и преп. Сергія Радонежскаго.

---

**59. Костромского у., с. Андреевское. Деревянная Николаевская церковь, 1741 г.**

Первая деревянная церковь построена была въ 1683 г. средствами В. и Ст. Заворотковых; стояла 58 лѣтъ. Престоль одинъ.

---

**60. Того же села. Каменная церковь, 1640 г.**

Возобновлена въ 1778 г. на средства А. С. Жадовской. Престолы въ честь Рождества Божіей Матери, св. архистр. Гавріила и великомуч. Анастасіи.

---

**61. Костромского у., с. Шунга. Каменная церковь, 1788 г.**

Построена на средства костромскихъ купцовъ И. и А. Савиныхъ. Престолы во имя Покрова Пресвятой Богородицы, св. апостоловъ Петра и Павла, пророка Іліи и св. Алексѣя, митрополита московскаго.

---

**62. Костромского у., с. Апраксино. Церковь Рождества Божіей Матери, 1695 г.**

Построена попеченіемъ архимандрита Костромскаго Богоявленскаго монастыря Корнилія. Придѣлы во имя св. пророка Іліи и св. Николая Чудотворца. Въ 1889 г. Имп. Московскимъ, Археологическимъ Обществомъ разрѣшено исправить нѣкоторыя иконы въ иконостасѣ холоднаго храма; имѣется обстоятельное описаніе этихъ иконъ (Древности т. XV в. 1, стр. 141).

---

**63. Костромского у., с. Сущево. Церковь во имя Рождества Христова, 1764 г.**

Построена попеченіемъ маіора Ирод. Григ. Зузина. Придѣлы въ честь Благовѣщенія и св. архистратига Михаила.

**64. Костромского у., с. Саметь. Николаевская церковь, 1768 г.**

Придѣлы въ честь св. Алексѣя митроп. Московскаго и апост. Петра и Павла.

**65. Костромского у., с. Мисское. Успенская церковь, 1816 г.**

Придѣлы въ честь св. Алексѣя митроп. Московскаго и Всѣхъ Святыхъ.

**66. Костромского у., с. Качалово. Успенская церковь, 1785 г.**

Придѣлы въ честь Преображенія Господня и св. Николая Чудотворца.

**67. Костромского у., с. Татьянино. Церковь во имя Рождества Христова, 1734 г.**

Построена попеченіемъ Пар. Ник. Колобовой. Придѣлы во имя Знаменской иконы Божіей Матери и св. Николая.

**68. Костромского у., погость Воскресенскій, что на Остромъ концѣ. Каменная церковь, 1794 г.**

Престолы въ память Обновленія храма Воскресенія Христова, въ честь Страстной иконы Божіей Матери и св. Николая Чудотворца.

**69. Костромского у., с. Борщино. Николаевская церковь, 1795 г.**

Придѣлы въ честь Трехъ Святителей и св. великомученика Георгія.

**70. Костромского у., с. Красное. Церковь во имя Богоявленія Господня, 1592 г.**

(Рис. 50 и 51).

Церковь каменная, одноэтажная. Подъ церковью помѣщаются кладовыя.

Размѣры храма: вышина до крыши  $3\frac{1}{2}$  саж., отъ крыши до главы шатра  $10\frac{1}{2}$  саж., длина 10 саж., ширина  $9\frac{1}{2}$  саж. Своды опираются на два четырехгранныхъ столба, поставленныхъ среди церкви. Окна продолговатыя, расположены въ срединѣ стѣнъ; въ храмѣ 14 оконъ. Наличники у нихъ гладкіе.

Алтарь изъ трехъ абсидъ, раздѣленный поперечными стѣнами; въ правой абсидѣ придѣлъ во имя св. пророка Иліи, въ лѣвой — во имя Похвалы Пресвятыя Богородицы. Въ алтарѣ 6 оконъ. Кромѣ указанныхъ придѣловъ, въ 1808 г. въ трапезѣ поставлены еще два: во имя святителя Николая и во имя Толгской Божіей Матери.

Стѣны выложены сплошною кладкою изъ обыкновеннаго кирпича, снаружи украшены лепатками и карнизиками. Подъ закомарами узкій поясъ, а по срединѣ церкви ниже оконъ обведенъ широкій въ 8 рядовъ поясъ, выдѣ-



Рис. 50. С. Красное Костромскаго у: Слѣва—новая церковь.

ланный изъ кирпича уступами. Верхъ шатровый, украшенный множествомъ кокошниковъ въ нѣсколько рядовъ. Карнизы сдѣланы изъ кирпича. На церкви три главы, расположенныя въ рядъ на алтаряхъ.

Иконостасъ въ пять ярусовъ съ колоннами и рѣзьбою, помѣщенною на золотомъ полѣ. Въ храмѣ есть древнія чудотворныя иконы: Толгской Божіей Матери (наидѣнная, по преданію, подъ церковью въ землѣ безумною дѣвицею Теодорою Якимовою, получившею отъ нея исцѣленіе) и Владимірской Божіей Матери (явившаяся на озерѣ въ двухъ верстахъ отъ села). Замѣчательна по древнему письму икона Печерской Божіей Матери; на ней и на иконѣ св. Дмитрія Солунскаго ризы желѣзныя, покрытыя ртутнымъ серебромъ. Стѣны и своды храма частью расписаны живописнымъ письмомъ.



Рис. 51. С. Красное Костромского у. Богоявленская церковь, 1592 г.

Колокольня каменная; построена въ два яруса съ шатровымъ верхомъ, на которомъ глава съ крестомъ, покрытымъ бѣлою жезтью.

Въ церкви есть оловянный потиръ съ звѣздцею и оловянная дарохранительница съ сосудомъ и лжицею, помѣщенная въ оловянномъ крестообразномъ, врѣзанномъ въ дерево ящикѣ.

#### 71. Костромского у., с. Плетени. Николаевская церковь.

Свѣдѣній о времени сооруженія не имѣется. Придѣлы въ честь Смоленской иконы Божіей Матери и преп. Сергія Радонежскаго.

72. Костромского у., с. Костенево. Троицкая церковь, 1805 г.  
Придѣлы во имя Введенія во храмъ Пресвятыя Богородицы и св. прор. Іліи.
- 
73. Костромского у., с. Шахово. Покровская церковь, 1807 г.  
Построена попеченіемъ А. А. Серпицына.
- 
74. Костромского у., с. Романово. Успенская церковь, 1800 г.  
Придѣлы въ честь св. архистратига Михаила и св. Николая.
- 
75. Костромского у., с. Бураково. Преображенская церковь.  
Каменная лѣтняя. Время сооруженія неизвѣстно. Престолъ одинъ.
- 
76. Того же села. Каменная церковь, 1777 г.  
Престолы въ честь Казанской иконы Божіей Матери и св. Николая.
- 
77. Костромского у., с. Сухоруково. Николаевская церковь.  
Время сооруженія неизвѣстно. Придѣлы въ честь Благовѣщенія Божіей Матери и преп. Сергія Радонежскаго.
- 
78. Костромского у., с. Баранъ. Церковь св. апостола Іоанна Богослова, 1782 г.  
Придѣлы въ честь Покрова Пресвятой Богородицы и св. Николая Чудотворца.
- 
79. Костромского у., с. Залужье. Воскресенская церковь, 1822 г.  
Придѣлы въ честь Благовѣщенія Божіей Матери, св. Николая и преп. Стефана Савваита.
- 
80. Костромского у., с. Кордобово. Михайловская церковь, 1811 г.  
Придѣлы въ честь Феодоровской Божіей Матери и св. Николая Чудотворца.
- 
81. Костромского у., с. Ильинское, что на Кубани. Ильинская церковь, 1796 г.  
Построена Маріей Ивановой и прапорщикомъ Вадимомъ фонъ-Менгденомъ.  
Придѣлъ въ честь св. Николая.
-

**82. Костромского у., с. Солейно. Тихоновская церковь, 1801 г.**

Престолы въ честь св. Тихона Амаунтскаго и св. Николая Чудотворца.

**83. Костромского у., с. Ушаково. Троицкая церковь, 1789 г.**

Построена попеченіемъ Ал. Матв. Аже. Придѣлы въ честь Смоленской иконы Божіей Матери и св. Николая.

**84. Костромского у., с. Иваниково. Успенская церковь, 1819 г.**

Построена попеченіемъ П. П. Протасьева. Придѣлы въ честь св. Николая и Дмитрія Ростовскаго.

**85. Костромского у., с. Новленское. Успенская церковь, 1760 г.**

Церковь двухэтажная. Придѣлы въ честь Воскресенія Господня, Толгской Божіей Матери и св. Николая.

**86. Костромского у., с. Черная Заводь. Воскресенская церковь, 1763 г.**

Построена издвигеніемъ графа Гавр. Ив. Головкина. Придѣлы въ честь св. Алексѣя митрополита Московскаго и св. Дмитрія Ростовскаго. Лѣтняя.

**87. Того же села. Ильинская церковь, 1801 г.**

Зимняя. Престолъ одинъ.

**88. Костромского у., с. Трестино. Николаевская церковь, 1790 г.**

Придѣлъ во имя св. Параскевы, нареченной Пятницы.

**89. Костромского у., с. Пушкино. Благовѣщенская церковь.**

Построена издвигеніемъ кн. Д. П. Горчакова, А. И. Несвѣтова и П. И. Унковскаго. Время сооруженія неизвѣстно. Придѣлы въ честь иконы Божіей Матери Всѣхъ Скорбящихъ Радости и св. Митрофана Воронежскаго.

**90. Костромского у., с. Исаковское. Церковь Рождества Богородицы, 1819 г.**

Придѣлы въ честь св. Николая Чудотворца и св. великомуч. Варвары.

91. Костромскаго у., пог. Мостовъ. Церковь Рождества Пресвятой Богородицы, 1823 г.

Придѣлы св. Николая и Тихона Амаунтскаго.

92. Костромскаго у., с. Княжево. Церковь Рождества Христова, 1802 г.

Придѣлы въ честь Успенія Божіей Матери и св. Николая.

93. Костромскаго у., с. Крѣшево. Покровская церковь, 1819 г.

Придѣлъ во имя св. великомученика Георгія.

94. Костромскаго у., пог. Рожковъ. Церковь Рождества Богородицы, 1782 г.

Построена издживеніемъ полковника Ал. И. Скрипичина. Придѣлы въ честь св. Николая и св. Флора и Лавра.

95. Костромскаго у. пог. Подлѣсье. Благовѣщенская церковь, 1803 г.

Придѣлы въ честь Поврова Богоматери и св. Николая.

96. Костромскаго у., с. Шишкино. Преображенская церковь, 1746 г.

Придѣлы въ честь Рождества Богоматери, св. благов. князя Константина и преп. Анастасіи <sup>1)</sup>.

97. Костромскаго у., с. Грудево. Николаевская церковь, 1801 г.

Придѣлы въ честь св. архистратига Михаила и пророка Іліи.

98. Костромскаго у., с. Кузнецово. Знаменская церковь, 1825 г.

Второй престолъ во славу Воскресенія Господня.

99. Костромскаго у., с. Малое Яковлевское. Ильинская церковь, 1768 г.

Придѣлъ въ честь св. Іакова, брата Господня.

<sup>1)</sup> Нащокинъ В. А., Матеріалы для исторіи о постройкѣ церкви въ с. Шишкино 1747 г.—*Костр. Губ. Вѣд.* 1858, 15.



100. Костромского у., с. Медвѣди. Покровская церковь, 1776 г.  
Придѣлы въ честь св. Бориса и Глѣба и св. Николая.

101. Костромского у., с. Никифорово. Церковь во имя св. князя Михаила Черниговскаго, 1804 г.

Построена Пасынковымъ. Престоль во славу Пресвятой Троицы. Придѣлы (въ честь св. Николая и св. Михаила) устроены въ 1843 г.

102. Костромского у., пог. Малышевъ. Николаевская церковь, 1771 г.

Придѣлы въ честь св. Космы и Даміана.

103. Костромского у., с. Ильинское, что на р. Мезѣ. Воскресенская церковь, 1799 г.

Придѣлъ во имя преп. Сергія Радонежскаго.

104. Костромского у., с. Вознесенское, что на р. Мезѣ. Вознесенская церковь, 1806 г.

Придѣлы въ честь св. Николая и св. Флора и Лавра.

105. Костромского у., с. Панино. Ильинская церковь, 1810 г.

Престолы во славу Пресвятой Троицы и въ честь пророка Ильи и св. Зосимы и Савватія Соловецкихъ.

106. Костромского у. с. Спасъ-Вѣжа. Церковь во имя Преображенія Господня (1628 г.).

(Рис. 52—54).

Церковь деревянная, одноэтажная. Въ 1770 г. возобновлена и вновь освящена, но въ чемъ состояло возобновленіе, неизвѣстно.

Размѣры храма: высота  $4\frac{1}{2}$  саж., длина 10 саж.; ширина  $4\frac{1}{2}$  саж. Потолокъ досчатый. Омна обыкновенныя; въ храмѣ 6 оконъ, одно изъ нихъ (у клироса) расположено внизу, остальные вверху. Алтарь съ однимъ полукружіемъ.

Съ трехъ сторонъ храма устроена тесовая галерея съ пятью прорѣзными окнами; на западной сторонѣ небольшая дверь, на южной сторонѣ пристроено

къ галлерей открытое крыльцо съ 10 ступеньками. Кровля тесовая на два ската. На церкви одна глава.

Иконостасъ въ два яруса, 1876 г., съ 16 колоннами и 4 пилястрами. Иконы въ храмѣ всѣ стараго письма. Мѣстноточимая икона Преображенія Господня.

Колокольня деревянная, построенная отдѣльно отъ церкви на столбахъ; низъ ея квадратный, верхняя половина восьмигранная, съ шатровымъ верхомъ. Снаружи обшита тесомъ; входъ въ колокольню изъ галлерей. Высота  $9\frac{1}{2}$  саж.

Въ церкви есть оловянный потиръ и звѣздца.

Въ 1904 г. предполагалось снести, за ветхостью, колокольню церкви и



Рис. 52. С. Спасъ-Вѣжа. Церковь 1628 г. (?). Видъ съ Ю.-В.



Рис. 53. Спасъ-Вѣжа. Деталь церкви. Снимокъ Д. В. Мишѣва.

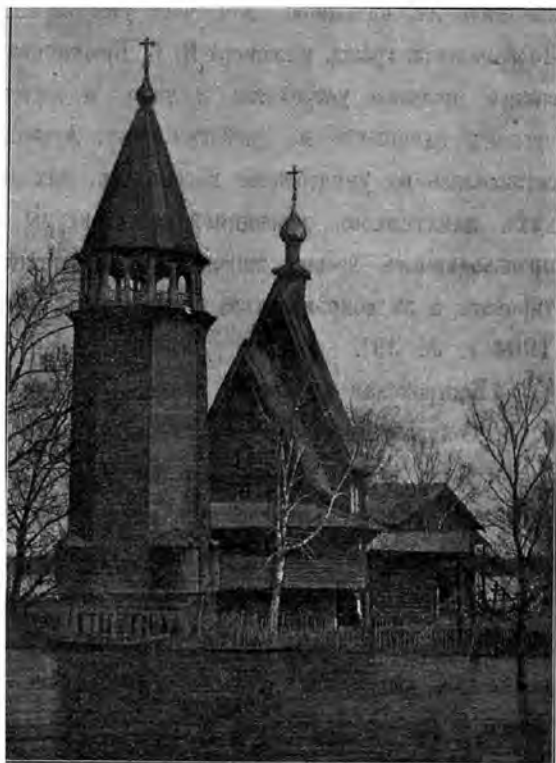

Рис. 54. С. Спасъ-Вѣжа. Церковь 1628 (?) г. Видъ съ юга.

замѣнить ее каменною, для чего уже заранѣе приготовленъ былъ матеріалъ. По заявленію гражд. инженера И. В. Брюханова, осмотрѣвшаго колокольню, «она самаго простаго устройства и типа, и ничего замѣчательнаго въ археологическомъ отношеніи не имѣетъ». Имп. Археологическая Коммиссія однако не согласилась на уничтоженіе колокольни, находя всю церковь однимъ изъ рѣдкихъ памятниковъ деревянной архитектуры въ Костромской губ. XVII в., производящимъ весьма живописное впечатлѣніе, и просила колокольню ремонтировать, а за сохранностью храма имѣть неослабное наблюденіе. (Дѣло И. А. К. 1904 г. № 99).

Костромская архивная коммиссія поручила осмотрѣть церковь священнику о. В. Соголову, который и далъ ея описаніе (Костромская Стар., в. VI, 136—143). Низъ церкви понимается весеннею водою, почему она и поставлена на столбахъ. «Церковь производитъ впечатлѣніе наружнымъ видомъ, но еще болѣе поражаетъ своимъ внутреннимъ устройствомъ. Изъ невзрачныхъ и низкихъ сѣней большая широкая дверь ведетъ въ притворъ, гдѣ сразу поражаетъ высота и просторъ, при отсутствіи полнаго свѣта, къ какому мы привыкли въ храмахъ новѣйшаго стиля. Свѣтъ падаетъ только изъ верхнихъ и то очень небольшихъ оконъ и освѣщаетъ хорошо переднюю часть, т. е. иконостасъ почти современнаго стиля. Надо думать, что ощущеніе святости мѣста еще болѣе могло быть прежде, когда внутренность не была исправлена на современный ладъ, т. е. не было печей, штукатурки, потолка, а былъ высокій деревянный куполь, тесанныя бревенчатая стѣны, старый иконостасъ съ древними иконами, — и еще болѣе таинственный полумракъ». Колокольня основана также на толстыхъ дубовыхъ сваяхъ, еще не замѣненныхъ кирпичными; въ серединѣ ея столбъ, и столбы же по стѣнамъ. «Что-то величественное, благородное и своеобразное чувствуется въ стилѣ этого простаго, но прочнаго деревяннаго сооруженія».

**107. Костромскаго у. с. Любовниково. Воскресенская церковь, 1781 г.**

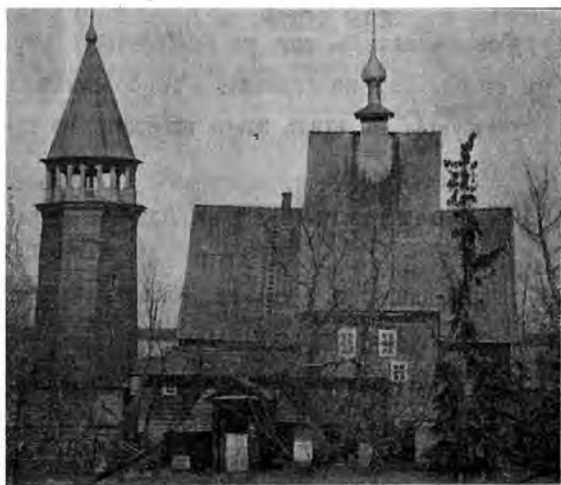
Придѣлъ въ честь св. Николая Чудотворца.

**108. Костромскаго у. пог. Введенскій. Введенская церковь, 1798 г.**

Построена попеченіемъ Ѳ. Ив. Аристова. Придѣлы въ честь св. Николая Чудотворца и преп. Маріи Египетской.

**109. Костромского у. с. Подольское. Успенская церковь, 1817 г.**

Придѣлы въ честь св. Николая и преп. Феодора Освященнаго.

**110. Костромского у. с. Семилово. Троицкая церковь, 1776 г.**

Престолъ одинъ. Лѣтняя.

**111. Того же села. Николаевская церковь, 1749 г.**

Зимняя. Престолъ одинъ.

**112. Костромского у. с. Городище. Церковь во имя Рождества Христова.**

(Рис. 55).

Время постройки неизвѣстно. Придѣлъ въ честь св. пророка Іліи.

**113. Костромского у. с. Солонигово. Николаевская церковь, 1806 г.**

Придѣлъ въ честь св. великомученика Георгія.

**114. Костромского у. пог. Покровскій, что на р. Кубани. Покровская церковь, 1802 г.**

Придѣлъ въ честь св. Николая Чудотворца.



Рис. 55. С. Городище.

**115. Костромского у. с. Высоково. Троицкая церковь.**

Время построения неизвѣстно. Придѣлы въ честь Тихвинской иконы Божіей Матери и св. Николая.

**116. Костромского у. посадъ Малыя Соли. Николаевская церковь.**

Время построения неизвѣстно. Престолы въ честь Благовѣщенія Б. М. и святителя Николая.

**117. Того же посада церковь Рождества Спасителя.**

Время постройки неизвѣстно. Придѣлъ въ честь Іоанна Предтечи и благ. князей Бориса и Глѣба.

---

**118. Того же посада. Успенская церковь.**

Время сооруженія неизвѣстно. Придѣлъ во имя св. мученицы Параскевы.

---

**119. Костромского у. с. Ильинское гг. Товмачевыхъ. Церковь Божіей Матери.**

Престоль одинъ, въ честь Смоленской иконы Божіей Матери.

---

**120. Костромского у. с. Минское. Церковь Пресвятой Богородицы, 1792 г.**

Престоль въ честь Феодоровской иконы Божіей Матери, св. Космы и Даміана и Всѣхъ Святыхъ.

---

**121. Костромского у. с. Куликово. Церковь св. архистратига Михаила, 1803 г.**

Придѣлъ въ честь св. Іоанна Предтечи.

---

**122. Костромского у. с. Семеновское. Николаевская церковь, 1769 г.**

Построена княземъ Гр. Гр. Вяземскимъ. Придѣлъ въ честь св. Симеона Богопріимца и Анны пророчицы.

---

**123. Костромского у. с. Сумароково. Покровская церковь.**

Время сооруженія неизвѣстно. Придѣлъ въ честь арх. Михаила.

---

**124. Костромского у. с. Пазухино. Церковь св. Іоанна Предтечи, 1817 г.**

Построена кн. Ек. Ів. Вяземской. Придѣлы во имя св. великомученицы Екатерины и прав. Захарія и Елизаветы.

---

**125. Костромского у. с. Леглово. Благовѣщенская церковь, 1818 г.**

Построена княземъ Вл. Мих. Урусовымъ. Придѣлы во имя св. Николая и св. Димитрія Ростовскаго.

---

**126. Костромского у. с. Выродково. Преображенская церковь,  
1787 г.**

Въ 1836 г. устроены придѣлы въ честь св. пророка Іліи и преп. Симеона Дивногорца и матери его Марѣи.

---

**127. Костромского у. с. Кореево. Предтеченская церковь,  
1820 г.**

Придѣлъ въ честь св. Николая Чудотворца.

---

**128. Костромского у. с. Ильинское, что за Богоявленскимъ  
монастыремъ. Ильинская церковь, 1825 г.**

Престолы въ честь св. пророка Іліи, Покрова Б. М. и св. Николая.

---

**129. Костромского у. с. Ивановское. Введенская церковь,  
1805 г.**

Построена княземъ Ник. Адм. Вяземскимъ и генераломъ С. Бирюковымъ. Придѣлы въ честь св. Николая и Сергія Радонежскаго.

---

**130. Костромского у. с. Спасское, что въ Ямпцѣвахъ. Преобра-  
женская церковь, 1750 г.**

Построена попеченіемъ Дм. Вас. Щетнева. Придѣлы въ честь Успенія Б. М. и св. Николая. Сюда же приписана упраздненная Успенская церковь с. Кузьминскаго.

---

**131. Костромского у. с. Ряполово. Введенская церковь, 1815 г.**

Придѣлъ въ честь св. великомученика Георгія.

---

**132. Костромского у. приселокъ Богородицкій. Церковь  
Рождества Богородицы, 1803 г.**

На устроеніе этой церкви Имп. Александромъ I было пожертвовано 500 р. асс.; окончательно отстроена она попеченіемъ Алекс. Скрипицына. Придѣлы въ честь св. Николая и преп. Сергія Радонежскаго.

---

**133. Костромского у. с. Петровское. Петропавловская церковь,  
1809 г.**

Придѣлы въ честь св. Николая и муч. Власія.

---

134. Костромского у. с. Ѳедорово. Воскресенская церковь, 1791 г.  
Придѣлъ въ честь св. Николая.

135. Костромского у. с. Филиппово. Церковь Преполовенія  
Пятидесятницы, 1820 г.  
Придѣлы въ честь св. пророка Іліи и св. Николая.

136. Костромского у. с. Бородатово. Покровская церковь,  
1819 г.  
Придѣлы въ честь св. Николая и Московскихъ Святителей.

137. Костромского у. с. Селифонтово. Церковь Пресвятой  
Богородицы, 1760 г.  
Построена попеченіемъ архимандрита Московскаго Златоустовскаго мона-  
стыря и средствами его сродниковъ Галчиныхъ. Престолы въ честь Казанской  
иконы Б. М. и св. Николая.

138. Костромского у. с. Аванасово. Церковь во имя Смолен-  
ской иконы Б. М., 1810 г.  
Придѣлы въ честь св. архистратига Михаила и св. Николая Чудотворца.

139. Костромского у. с. Жданово. Покровская церковь, 1824 г.  
Придѣлы въ честь св. Николая и св. Алексѣя митрополита Московскаго.

140. Костромского у. с. Сельцо, что за р. Воржею. Николаев-  
ская церковь, 1806 г.  
Придѣлъ св. великомученика Никиты.

141. Костромского у. с. Жвалово. Николаевская церковь, 1797 г.  
Престолы во славу Рождества Господня, въ честь Іоанна Предтечи и св.  
Николая.

142. Костромского у. с. Щипачево. Покровская церковь, 1821 г.  
Придѣлы въ честь св. великомученика Іоанна Воина, Трехъ Святителей и  
св. Николая Чудотворца.

**143. Костромскаго у. с. Волоотово. Николаевская церковь, 1763 г.**

Придѣлъ въ честь св. Василія Блаженнаго.

**144. Костромскаго у. с. Петрилово. Церковь въ честь Казанской иконы Б. М., 1805 г.**

Построена, по именному Высочайшему указу, генеральшей М. И. Ламбъ. Придѣлъ во имя св. Іоанна Златоустаго.

**145. Костромскаго у. с. Троицкое въ Зажорьѣ. Троицкая церковь, 1812 г.**

Придѣлъ въ честь св. Николая.

**146. Костромскаго у. с. Нивольское въ Зажорьѣ. Николаевская церковь, 1821 г.**

Престолы въ честь Благовѣщенія Б. М. и св. Николая.

**Буйскій уѣздъ.****147. Г. Буй. Благовѣщенскій соборъ, 1810 г.**

Храмъ двухэтажный. Придѣлы въ честь Смоленской иконы Божіей Матери, св. Николая и мученицы Параскевы.

**148. Буйскаго у., с. Молвитино. Церковь во имя Воскресенія Христова, 1690 г.**

Церковь каменная, одноэтажная, въ видѣ неправильнаго четырехконечнаго креста. Холодный храмъ въ вышину имѣетъ  $6\frac{1}{2}$  саж., въ длину 5 саж. Перекрытіе шатровое на четыре стороны, съ круглымъ вверху отверстіемъ для фонаря. Окна широкія, продолговатыя, въ два яруса; въ храмѣ 12 оконъ. Наличники у оконъ гладкіе. Алтарь съ тремя абсидами, безъ раздѣленій, 5 оконъ.

Теплый храмъ перестроенъ и расширенъ въ 1857 г. Въ немъ два престола: во имя св. архистратига Михаила и святителей Николая Мирликійскаго и Тихона Амаеунтскаго. Размѣры храма: вышина 4 саж., длина 9 саж. и ширина 12 саж. Своды опираются на четыре гладкихъ четырехгранныхъ столба съ простыми карпидами. Окна широкія; наличники у оконъ гладкіе. Алтари квадратные, своды въ нихъ крестовые (?). Стѣны выложены сплошною кладкой изъ тяжеловѣснаго (18 фунт.) кирпича и въ холодномъ храмѣ



сохранились въ первоначальномъ видѣ, въ тепломъ измѣнены пристройками. Связи въ нихъ желѣзныя. Наружныя стѣны гладкія, оканчиваются вверху прямымъ карнизомъ. Кровля на холодномъ храмѣ на четыре ската, на тепломъ на два. На церкви пять восьмигранныхъ главъ (одна расположена на срединѣ храма, 4 на углахъ).

Иконостасъ въ холодной церкви въ пять ярусовъ стараго устройства съ тяблами, колоннами и рѣзбой, помѣщенной на золотомъ полѣ. Иконостасы въ тепломъ храмѣ въ одинъ ярусъ новаго устройства съ колоннами и рѣзбой, помѣщенной на красномъ полѣ. Большая часть иконъ въ храмѣ древняго византійскаго письма. На иконѣ Воскресенія Христова на обратной сторонѣ есть надпись: «Сей св. Образъ и прочіе во весь иконостасъ написаны лѣта 1725 въ с. Молвитинѣ; писали иконописцы-кинешемцы: Савва, Ипполитъ, Иванъ Ильичъ да сынъ мой Федоръ Савиновъ Усачевъ». Иконы помѣщены въ позолоченныхъ деревянныхъ рамахъ. Мѣстнотчима икона Тихвинской Божіей Матери считается чудотворною; по преданію, она принесена изъ Петербурга крестьяниномъ Щербатовымъ на рукахъ послѣ того, какъ онъ отъ нея получилъ исцѣленіе отъ неизлѣчимой болѣзни. Стѣны и алтарь холоднаго храма расписаны живописнымъ письмомъ въ 1838 г., теплогo—въ 1881 г. Колокольня каменная, въ видѣ восьмиугольной башни съ шатровымъ верхомъ, построена одновременно съ церковью. На ней 10 колоколовъ. На большомъ изъ нихъ, вѣсомъ 521 пудъ, надпись: «Во славу Троицкаго Бога лѣта 1865 отъ Р. Х. въ царствованіе благочестивѣйшаго Государя Императора Александра Николаевича всея Россіи и усердіемъ прихожанъ и добротныхъ дателей, паче же помощію Божіею и Пресвятыя Богородицы вылить сей колоколъ ко храму Воскресенія Христова въ с. Молвитинѣ».

Въ ризницѣ есть два серебряныхъ позолоченныхъ напрестольныхъ креста съ мощами нѣсколькихъ святыхъ, имена которыхъ написаны на оборотной сторонѣ крестовъ. На второмъ послѣ перечня находящихся нъ немъ святыхъ мощей есть надпись: «1714 г. Февраля 25 дня построенъ сей животворящій крестъ въ с. Молвитино Воскресенія Христова раченіемъ приазнаго челоуѣка Ивана Васильева сына Савельева».

**149. Буйскаго у. с. Ильинское, что на р. Шачѣ. Воскресенская церковь, 1768 г.**

Придѣлъ въ честь пророка Іліи. Построена на средства Вас. Алекс. Кожухова.

**150. Въ томъ же селѣ. Казанская церковь, 1772 г.**

Построена на средства Ал. Ив. Скрипицына. Придѣлы въ честь св. Николая и мучениковъ Флора и Лавра. Въ приходѣ имѣется домовая церковь 1819 г., въ домѣ Мих. Серг. Борщева.

---

**151. Буйскаго у., с. Воскресенское, что на р. Корегѣ. Воскресенская церковь, 1789 г.**

Придѣлъ въ честь Смоленской иконы Божіей Матери. Колокольня того же года.

---

**152. Буйскаго у., с. Шушкодомъ. Церковь въ честь Собора Божіей Матери, 1802 г.**

Придѣлы въ честь св. Николая и мученицы Параскевы.

---

**153. Буйскаго у., с. Рождественское, что на Борку. Рождественская церковь, 1824 г.**

Придѣлы въ честь Покрова Пресвятыя Богородицы и св. Николая.

---

**154. Буйскаго у., с. Покровъ, что на Удгоди. Покровская церковь, 1796 г.**

Престолы въ честь Богоявленія Господня, Успенія Божіей Матери и св. Николая. Вторая каменная церковь 1859 г.

---

**155. Буйскаго у., с. Ильинское, что на р. Корегѣ. Ильинская церковь, 1806 г.**

Престолы въ честь Казанской иконы Божіей Матери, Рождества Іоанна Предтечи, св. пророка Іліи, св. Николая и мученицы Параскевы.

---

**156. Въ томъ же селѣ. Вознесенская церковь.**

Деревянная, древняя.

---

**157. Буйскаго у., с. Троицкое. Троицкая церковь, 1821 г.**

Построена на средства Ал. Ив. Кобылиной. Придѣлы въ честь св. пророка Іліи и св. Николая Чудотворца.

---

**158. Буйскаго у., с. Домнино. Церковь во имя Успенія Божіей Матери.**

Церковь находится среди села на косогорѣ, каменная, одноэтажная, построена въ 1809 г. (1817 г.?), возобновлена въ 1851 г., по повелѣнію Императора Николая I. Размѣры храма: высота  $5\frac{1}{2}$  саж., длина  $3\frac{1}{2}$  саж. и ширина 4 саж. Въ церкви поставлены два столба. Въ храмѣ два придѣла: на южной сторонѣ во имя святителя Николая, на сѣверной—во имя Тихвинской иконы Божіей Матери. Размѣры придѣльнаго храма съ алтарями: высота 2 саж., длина  $5\frac{1}{2}$  саж., ширина  $7\frac{1}{2}$  саж. Иконостасъ въ два яруса съ 22 колоннами, карнизами и позолоченою рѣзбою, помѣщенною на красномъ полѣ. Колонны раскрашены подъ зеленый мраморъ. Царскія двери рѣзные, покрыты карминомъ. Иконостасы въ придѣлахъ въ одинъ ярусъ съ вызолоченными колоннами и рѣзбою, помѣщенною на красномъ полѣ. Иконы въ храмѣ сохранились отъ деревянныхъ церквей, построенныхъ въ началѣ XVII в. Стѣны расписаны живописнымъ письмомъ въ 1850 г. Колокольня каменная, построенная одновременно съ церковью, въ два яруса. На ней 6 колоколовъ; изъ нихъ второй, вѣсомъ въ 41 пудъ, устроенъ отъ щедротъ Императора Николая I.

Въ желѣзной сосудохранильницѣ, помѣщенной въ алтарѣ храма, хранится древній деревянный восьмиконечный въ 6 вершк. напрестольный крестъ, обложенный басебнымъ серебромъ; Распятіе на немъ вычеканено изъ серебра. Есть евангеліе въ  $\frac{1}{2}$  листа, обложенное чернымъ бархатомъ со средникомъ и евангелистами безпробнаго серебра, напечатанное при патріархѣ Филаретѣ. Имѣются древніе оловянные сосуды и мѣдная звѣздца.

**159. Буйскаго у., с. Хрипели. Преображенская церковь, 1820 г.**

Придѣлы въ честь Введенія во храмъ Пресвятой Богородицы и св. архистратига Михаила.

**160. Буйскаго у., с. Головинское. Богоявленская церковь, 1802 г.**

Придѣлы въ честь св. Николая и препод. Сергія Радонежскаго.

**161. Буйскаго у. с. Исупово. Троицкая церковь, 1740 г.**

Придѣлы въ честь Рождества Божіей Матери и св. Николая.

**162. Буйскаго у., с. Повровское, что на Письмѣ. Покровская церковь, 1792 г.**

Придѣлы въ честь свят. Аванасія и Кирилла Александрійскихъ и св. царицы Димитрія.

**163. Буйскаго у., с. Лиеурги. Троицкая церковь, 1685 г.**

О времени постройки церкви есть надпись, помѣщенная въ клеймѣ внизу иконостаса: «Благословеніемъ и Благодатию Творца всѣхъ Бога создася сей св. храмъ во славу святыхъ, единосущныхъ, живоначальныхъ и нераздѣльныхъ Троицы, Отца и Сына и св. Духа, при державѣ благочестивѣйшихъ государей, царей и великихъ князей Іоанна Алексѣевича и Петра Алексѣевича всея Россіи самодержцевъ и при святѣйшемъ патріархѣ Іоакимѣ, желаніемъ и прошеніемъ у Зиждителя Творца всѣхъ Бога стольника Семена Васильевича Готовцева, въ молитву и моленіе и воспоминаніе своихъ родителей, въ лѣто отъ созданія міра 7193, а отъ Рождества Бога Слова 1685 и освящена мая въ 20 день».

Церковь каменная, одноэтажная, построена въ видѣ разносторонняго креста, размѣровъ 17 × 8 саж. Своды въ храмѣ конические, въ придѣлахъ—въ видѣ круговой дуги. Окна узкія, въ два свѣта. Алтарь съ однимъ полукружіемъ, отдѣляется отъ храма каменною стѣною съ тремя пролетами, въ одно окно. Два придѣла: правый во имя Рождества Христова (прежде въ честь св. архистратига Михаила), лѣвый—во имя Казанской иконы Божіей Матери; придѣлы очень малы (не болѣе 3<sup>1</sup>/<sub>2</sub> саж. длины со включеніемъ алтарей), расположены параллельно главному алтарю и соединены галлереями съ главнымъ храмомъ, сѣверныя и южныя двери котораго выходятъ въ эти галлерей. Галлерей не опоясываютъ всего храма, а доходятъ до <sup>2</sup>/<sub>3</sub> длины его. Стѣны выложены сплошною кладкой изъ тяжеловѣснаго кирпича (25 ф. и 28 ф.) и сохранились въ первоначальномъ видѣ. Связи въ нихъ желѣзныя. Карнизы сдѣланы изъ кирпича въ видѣ зубчиковъ; надъ ними устроены поясы. Кровля на четыре ската. На церкви восемь главъ; одна на срединѣ храма, 4 по угламъ и 3 на алтаряхъ. Иконостасъ въ пять ярусовъ стараго устройства съ колоннами и рѣзбою, помѣщенной на свѣтложелтомъ полѣ. Рѣзба изображаетъ виноградныя лозы.

**164. Тамъ же. Архангельская церковь, теплая, 1685 г.**

Построена тѣмъ же лицомъ во имя Рождества Христова. Въ разное время подвергалась значительнымъ передѣлкамъ. Въ 1865 г. даже наружный видъ ея измѣненъ до того, что архитектура его утратила свой древній характеръ.

Церковь каменная, одноэтажная, въ основаніи квадратная. Размѣры храма: вышина 10 саж., длина 13 саж. и ширина 9 саж. Сводъ коническій, въ придѣлахъ потолоки. Алтарь въ одно полукружіе съ тремя окнами. На цоколѣ иконостаса противъ праваго клироса имѣется весьма интересная надпись: «Обновленъ въ храмѣ семъ новый иконостасъ, ради благолѣпія и красоты его второе небо земное, идѣ же приносится жертва новая и молитва, яко кадило благовонное, въ небо, яко же праотецъ патріархъ Іаковъ видѣ лѣствицу, ея же глава досягаше до небесъ, и ангели Господни восхождаху и нисхождаху по ней, Господь же утверждашеся въ ней, такожде и приносимые въ святомъ храмѣ семъ молитвы и моленія, т. е. и лѣствица до небесъ, тпачіемъ и иждивеніемъ отъ дому своего имѣнія стольникомъ Семеномъ Васильевичемъ сыномъ Готовцевымъ, изъ усерднаго желанія восхода до небесъ въ святомъ храмѣ семъ, чрезъ художественскія или мастерскія руки. А за трудъ мастерамъ и золото отдано пять сотъ рублей въ 1721 году». Для болѣе нагляднаго выраженія идеи о храмѣ, какъ лѣствицѣ къ восхожденію на небо, по стѣнамъ храма отъ края иконостаса, подъ окнами, устроены были изображенія херувимовъ на доскахъ, убранныя въ 1830 годахъ по распоряженію преосвященнаго Павла (Самаряновъ В. А., Троицкая церковь, что въ Ликургѣ. *Костр. Губ. Вид.* 1875, 43—47 и Труды I Археолог. съѣзда т. II, 425 — 435. — Діевъ М., 0 с. Ликургѣ. *Тр. Моск. Общ. Ист. Др.* VI, 124—130). Два придѣла: южный во имя св. Николая, сѣверный во имя св. пророка Іліи. Стѣны выложены силошною кладкой изъ тяжеловѣснаго (25 и 28 ф.) кирпича и сохранились въ первоначальномъ видѣ. Связи въ нихъ желѣзныя. На церкви одна глава. Колокольня каменная, построена въ 30-хъ гг. XIX стол. въ видѣ четырехгранной башни. На ней 5 колоколовъ позднѣйшаго времени.

Въ церкви сохраняются два старыхъ деревянныхъ напрестольныхъ креста, обложенные серебромъ. На первомъ изъ нихъ надпись: «Построенъ въ іюнѣ 7177 (1669) года. Архимандритъ Христофоръ на престолѣ церкви Живоначальныя Троицы, что въ Ликургѣ, моля Бога о отпущеніи грѣховъ по отцѣ своемъ и по матери и по всѣхъ родителяхъ въ вѣчный поминъ». Второй съ надписью: «Лѣта 7192 (1684) г. положилъ сей крестъ въ церковь каменную во имя Св. Троицы стольникъ Семенъ Васильевъ Готовцевъ, что построилъ тою церковь онъ же Семенъ по обѣщанію своему въ Галичскомъ уѣздѣ въ Ликурской волости в вотчинѣ своей въ селѣ Троицкомъ, а Григорьевское тожъ».

**165. Тамъ же. Иныя древнія каменныя сооруженія.**

Въ 3 саж. отъ церковной ограды съ южной стороны имѣется одноэтажный домъ, построенный также въ 1685 г., называемый «Трапезою». Это мѣсто нѣкоторыхъ церковныхъ молитвословій (напр., совершенія вечерни, утрени, крещенія младенцевъ), для которыхъ назначенъ былъ юго-западный уголъ помѣщенія, гдѣ стояли въ тяблахъ иконы, а подъ ними полочки съ богослужебными принадлежностями. Здѣсь собирались богомольцы до и послѣ церковныхъ службъ, совершался обрядъ расплетанія косы новобрачной и пр.

Близъ алтаря праваго придѣла Троицкой церкви, съ южной стороны, расположена каменная родовая усыпальница Готовцевыхъ. Кажется, что С. В. Готовцевъ былъ положенъ здѣсь послѣднимъ (скончался въ 1725 г., 97 лѣтъ отъроду).

**166. Буйскаго у. с. Рябцово. Покровская церковь, 1799 г.**

Придѣлы къ честь св. апостоловъ Петра и Павла и преп. Сергія Радонежскаго, Феодосія Тотемскаго и Нила Столбенскаго.

**167. Буйскаго у., с. Егорьевское, что на р. Костромѣ. Георгиевская церковь, 1819 г.**

Престолы въ честь Рождества Господня, Владимірской иконы Божіей Матери и св. великомученика Георгія.

**168. Буйскаго у., с. Благовѣщенское, что на р. Монзѣ. Благовѣщенская церковь, 1798 г.**

(Рис. 56).

Престолы во славу Воскресенія Господня, въ честь Благовѣщенія Божіей Матери и св. Николая. На мѣстѣ монастыря, основаннаго преп. Ѳерапонтомъ († 1595 г.) и упраздненнаго въ 1764 г. Моши основателя монастыря и его ученика Адриана. (Звѣринскій, II, 1336).

**169. Буйскаго у., с. Топоровка.****Предтеченская церковь, 1703 г.**

Построена на помѣщичьей землѣ и въ



Рис. 56. С. Благовѣщенское на р. Монзѣ. Церковь 1798 г.

1765 г. присоединена къ предыдущей церкви, отъ которой отстоитъ въ разстояніи 1 версты.

---

**170. Буйскаго у. с. Спасское. Преображенская церковь, 1822 г.**

Придѣлы въ честь св. Николая и преп. Сергія Радонежскаго.

---

**171. Буйскаго у., с. Горинское. Успенская церковь, 1809 г.**

Построена попеченіемъ Евд. Ник. Колобовой. Придѣлы въ честь Рождества Божіей Матери и св. Николая.

---

**172. Буйскаго у., с. Леонтьево. Троицкая церковь, 1755 г.**

Церковь деревянная. Построена попеченіемъ Ив. Петр. Шипова. Престолы во славу Воскресенія Господня и въ честь Успенія Богоматери и св. Николая Чудотворца.

---

**173. Тамъ же. Троицкая церковь, 1810 г.**

Каменная, построенная на средства Варв. Алекс. Шиповой. Придѣлы въ честь Феодоровской иконы Божіей Матери и Всѣхъ Святыхъ.

---

**174. Буйскаго у. Погость Мазаріевой Пустыни. Преображенская церковь, 1786 г.**

Деревянная. Придѣлъ въ честь преп. Павла Обнорскаго.

---

**175. Тамъ же. Преображенская церковь, 1821 г.**

Каменная. Придѣлы въ честь преп. Павла Обнорскаго и св. Космы и Даміана.

---

**176. Буйскаго у., с. Исаево. Дмитріевская церковь, 1823 г.**

Престолы во славу Рождества Господня и въ честь Казанской иконы Божіей Матери и св. великомученика Дмитрія.

---

**177. Буйскаго у., с. Романцово. Покровская церковь, 1803 г.**

Построена на средства вице-адмирала Марк. Як. Сипягина; въ 1822 г. надстроена сыномъ его Николаемъ. Придѣлы въ честь св. пророка Іліи, св. Николая и св. Маріи Магдалины.

---

- 178. Буйскаго у., с. Благовѣщенское, что на р. Сендегѣ. Благовѣщенская церковь, 1814 г.**

Придѣлы въ честь Трехъ Святителей и св. мученицы Параскевы.

- 179. Буйскаго у., с. Троицкое, что на р. Вексѣ. Троицкая церковь, 1822 г.**

Придѣлы въ честь Рождества Пресвятой Богородицы и св. Николая Чудотворца.

- 180. Буйскаго у., с. Мышкино. Богоявленская церковь, 1777 г.**

Построена на средства гг. Есипова и Ягнятева. Придѣлы въ честь Успенія Божіей Матери и св. Димитрія Ростовскаго.

- 181. Буйскаго у., пог. Козловой слободы. Николаевская церковь, 1799 г.**

Деревянная съ такою же колокольней. Придѣлъ въ честь св. пророка Іліи.

- 182. Буйскаго у., с. Насаино. Покровская церковь, 1824 г.**

Придѣлы въ честь св. Николая и пророка Іліи.

- 183. Буйскаго у., с. Скобелево. Николаевская церковь, 1776 г.**

Престолы въ честь св. апостола Андрея Первозваннаго и св. Николая.

- 184. Буйскаго у. с. Владимірово. Воскресенская церковь, 1809 г.**

Придѣлы въ честь Казанской иконы Божіей Матери и св. Николая.

- 185. Буйскаго у., с. Воздвиженское. Воздвиженская церковь 1811 г.**

Построена на средства Евст. Сем. Жадовскаго. Придѣлы въ честь Феодоровской иконы Божіей Матери и св. Іоанна Предтечи.

- 186 и 187. Буйскаго у. Желѣзноборовскій мужской монастырь.**

Монастырь находится близъ села, называемаго «Желѣзный Борокъ», на лѣвомъ ровномъ берегу рѣки Тебзы; основанъ въ 1390 г., при великомъ князѣ Василіи Дмитріевичѣ, преп. Іаковомъ Желѣзноборовскимъ чудотворцемъ († 1451 г.),



ученикомъ препод. Сергія Радонежскаго. Въ 1686 г., по скудости средствъ, монастырь былъ приписанъ въ Московскому Донскому, въ 1701 г. оставленъ самостоятельнымъ и до 1744 г. находился въ непосредственномъ вѣдѣніи св. Синода; въ 1775 г. въ немъ учреждено начальство строительское. Въ монастырѣ двѣ церкви: холодная во имя Рождества Іоанна Предгечи и теплая во имя Рождества Пресвятыя Богородицы. Ограда монастыря устроена въ 1811 г. <sup>1)</sup>.

### 186. Предтеченская церковь, 1761 г.

Церковь каменная, одноэтажная. Размѣры храма: выпина 7<sup>1</sup>/<sub>2</sub> саж., длина 12<sup>1</sup>/<sub>2</sub> саж. и ширина 10<sup>1</sup>/<sub>2</sub> саж. Своды котловые, для сквозного фонаря. Окна широкія, продолговатыя, съ дугообразнымъ верхомъ, расположены въ два свѣта; всѣхъ оконъ 17. Наличники у оконъ изъ кирпича гладкіе. Алтарь съ однимъ полукружіемъ, безъ раздѣленій; въ немъ три окна. Въ храмѣ одинъ придѣлъ, во имя преподобнаго Сергія Радонежскаго чудотворца. Притворъ устроенъ въ видѣ квадратной палаты. Стѣны выложены сплошною кладкой изъ обыкновеннаго кирпича и сохранились въ первоначальномъ видѣ. Связи въ стѣнахъ желѣзныя. Наружныя стѣны гладкія; есть только рустики, выше которыхъ обведенъ одинокій простой поясъ. Карнизы сдѣланы изъ кирпича въ видѣ зубчиковъ. Кровля на храмѣ желѣзная на четыре ската. Фонарь устроенъ надъ сводами сквозной съ четырьмя пролетами. На церкви семь главъ; одна изъ нихъ расположена въ срединѣ храма, 4 по угламъ его и двѣ на алтаряхъ. Кресты на пяти главахъ храма желѣзные, восьмиконечные съ завитками, короюю вверху, полулуніемъ на подножіи и цѣпями, спускающимися къ главамъ; кресты на алтаряхъ деревянныя восьмиконечныя, покрыты бѣлымъ желѣзомъ. Иконостасъ въ четыре яруса, новаго устройства, съ позолоченными колоннами и рѣзбою, помѣщенною на голубомъ полѣ. Рѣзба изображаетъ цвѣты и виноградныя вѣтви. За лѣвымъ клиросомъ храма въ деревянномъ кіотѣ находится икона преп. Іакова Желѣзноборовскаго чудотворца, стараго греческаго письма, въ мѣдно-посеребряной ризѣ, мѣдномъ вызолоченомъ вѣнцѣ; окладъ на ней багрянаго серебра, вызолоченъ. На иконѣ надпись: «Лѣта 7140 украсенъ сей чудотворный образъ многогрѣшнымъ княземъ Андреемъ, а прямое имя — Алексѣй Голицынъ». Стѣны храма сплошь расписаны живописнымъ письмомъ.

При Предтеченской церкви построена въ 1761 г. каменная колокольня въ видѣ восьмигранной башни съ конусообразнымъ верхомъ и деревянною гла-

<sup>1)</sup> Желѣзно-Боровскій мон. Костромской епархіи, *Костр. Губ. Вѣд.* 1842, 33.— Румянцевъ П., *Описание Ж.-Б. монастыря Костр. губ. Кострома 1873 г.*—Звѣрицкій, II, 796.

вою, обитою листовымъ желѣзомъ, на которой утвержденъ желѣзный крестъ съ короною вверху и полудуниемъ на подножіи. На колокольнѣ 7 новыхъ колоколовъ; наибольшій изъ нихъ, вѣсомъ 128 пуд. 13 фунт., литъ въ 1854 г. на заводѣ ярославскаго купца Сем. Дм. Чарышникова.

*187. Рождество-Богородицкая церковь; 1753—1757 г.*

Церковь каменная, одноэтажная, высотой 7<sup>1</sup>/<sub>2</sub> саж., длиною 14<sup>1</sup>/<sub>2</sub> саж. и шириною 11<sup>1</sup>/<sub>2</sub> саж. Своды котловые. Окна широкія, продолговатыя, съ дугообразнымъ верхомъ, расположены въ два свѣта; въ храмѣ 17 оконъ. Наличники у оконъ изъ кирпича гладкіе. Въ храмѣ одинъ придѣлъ во имя преподобнаго Іакова Желѣзноборовскаго чудотворца. Стѣны выложены сплошною кладкой изъ обыкновеннаго кирпича и сохранились въ первоначальномъ видѣ. Связи въ нихъ желѣзныя. Вокругъ церкви обведенъ одинокій безъ украшеній поясъ. Карнизы сдѣланы изъ кирпича въ видѣ зубчиковъ. Фонарь устроенъ глухой съ пилястрами, сверху которыхъ проложенъ карнизъ съ подвѣсами; фонарь оканчивается подъ главой гладкою шейю. Иконостасъ въ четыре яруса, новаго устройства, съ позолоченою рѣзбою, помѣщенною на голубомъ полѣ. Стѣны храма сплошь расписаны живописнымъ письмомъ. Иконостасъ устроенъ въ 1820—1833 гг., на средства Ник. Гр. Львова и его мастерами. Здѣсь въ придѣлѣ храма, по правую сторону царскихъ дверей, предъ иконою Неопалимыя Купины Божіей Матери подъ каменною аркою находится рака преподобнаго Іакова, основателя Желѣзноборовскаго монастыря, мѣдная, посеребренная; на ней икона преподобнаго Іакова во весь его ростъ, греческаго письма, на ней риза, вѣнецъ, цата и окладъ серебряные чеканные. У раки находятся: двѣ желѣзныя вериги, крестъ, высѣченный изъ сѣраго камня и обложенный мѣдью, и стальная кольчуга—«срачица», подаренная преп. Іакову великимъ княземъ Василиемъ Василичемъ во время посѣщенія имъ монастыря.

Въ ризницѣ монастыря есть два старинныя рукописныя евангелія. Одно изъ нихъ въ <sup>1</sup>/<sub>4</sub> листа, пожертвовано въ 1570 г. въ пользу монастыря игуменомъ Тихономъ; другое въ <sup>1</sup>/<sub>2</sub> листа, безъ начала и конца, въ два столбца, приложено въ 1606 г. Есть еще три евангелія старопечатныя: первое 1614 г., второе съ надписью: «Книга Евангеліе-тетръ черново священника Митрофана, постриженника Іосифова монастыря» и третье съ надписью въ концѣ: «Книга сія, глаголемая Евангеліе, Константина Ивановича Михалькова». Есть псалтырь, изданный въ 1680 г., переложенный въ стихи Симеономъ Полоцкимъ.

## Варнавинскій уѣздъ.

## 188. Г. Варнавинъ. Николаевская церковь, 1666 г.

(Рис. 57—59).

Церковь деревянная одноэтажная; исправлена въ 1854 г. Размѣры храма: высота  $2\frac{1}{2}$  саж. (трапезы  $1\frac{1}{2}$  саж.), длина съ алтаремъ и трапезою 12 саж. и ширина 5 саж. (трапезы  $4\frac{1}{2}$  саж.). Своды устроены въ видѣ круговой дуги. Среди церкви поставлены четыре круглые гладкіе столба. Окна узкія, продолговатыя, съ простыми желѣзными рѣшетками. Алтарь квадратный, отдѣляется отъ храма иконостасомъ съ царскими и боковыми дверями, троичастный, раздѣленъ двумя поперечными стѣнами; въ правомъ предъалтаріи ризница, въ лѣвомъ — жертвенникъ. Въ алтарѣ два окна, въ предъалтаріяхъ по одному. Надъ престоломъ устроена деревянная рѣзная висячая сѣнь. Притворъ устроенъ въ видѣ палаты, отдѣляется отъ храма столбами. Палерть устроена съ западной и сѣверной сторонъ. Стѣны снаружи обшиты тесомъ. Кровля на храмѣ деревянная въ видѣ шатра, на трапезѣ желѣзная на два ската. Крестъ на главѣ деревянный, восьми-конечный, обитъ бѣлымъ желѣзомъ.



Рис. 57. Варнавинъ. Николаевская ц., 1666 г.



Рис. 58. Варнавинъ. Царскія врата Николаевской церкви.

Иконостасъ въ два яруса, новаго устройства, но со старыми царскими дверями (рис. 58). Въ храмѣ есть иконы стараго русскаго письма. Есть мѣстнотимая икона Божіей Матери Корсунской.

У стѣны, отдѣляющей трапезу отъ храма устроены хоры нависотѣ 4 арш. отъ пола. Въ описываемой церкви почиваютъ подъ спудомъ мощи преподобнаго Варнавы Ветлужскаго чудотворца († 1492 г.); надъ ними устроена деревянная рака, стѣны которой обиты мѣдными посеребренными листами съ изображеніемъ преподобнаго.

Вторая церковь, Успенская, каменная, построена въ 1836 году (рис. 60 и 61)



Рис. 59. Варнавицъ. Николаевская церковь, 1666 г.

на мѣстѣ Троицкой пустыни, основанной въ 1464 г. преп. Варнавою и упраздненной послѣ 1778 г. (Звѣринскій, I, 101).



Рис. 60. Варнавицъ. Успенская церковь, 1836 г.



Рис. 61. Варнавицъ. Успенская церковь, 1836 г. Внутренній видъ.

**189. Варнавинскаго у. с. Знаменское. Знаменская церковь,  
1801 г.**

Придѣлъ въ честь свят. Николая Чудотворца.

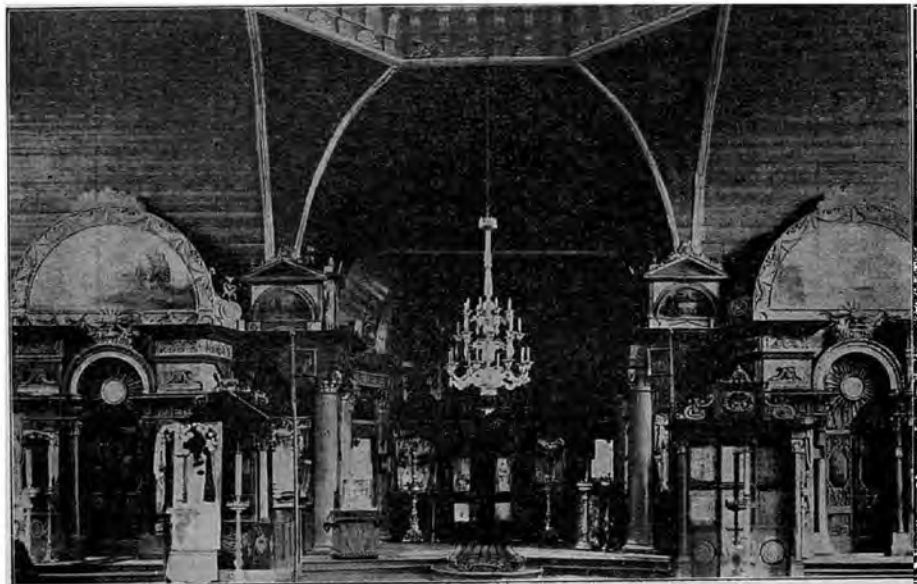

Рис. 62. Церковь с. Прятки Варнавинскаго у., 1767 г.



Рис 63. Церковь с. Притыки Варнавинскаго у., 1767 г.

**190. Варнавинскаго у. с. Лапшанга. Николодавская церковь,  
1814 г.**

Придѣлы въ честь св. великомученицы Екатерины и преп. Маріи Египетской.



Рис. 64. Придѣлъ церкви с. Притыки Варнавинскаго у.

**191. Варнавинскаго у. с. Притѣки. Макарьевская церковь,  
1767 г.**

(Рис. 62—65).

Деревянная, съ колокольною. Престолы въ честь св. пророка Іліи, преп. Макарія Унженскаго и мучениковъ Флора и Лавра.

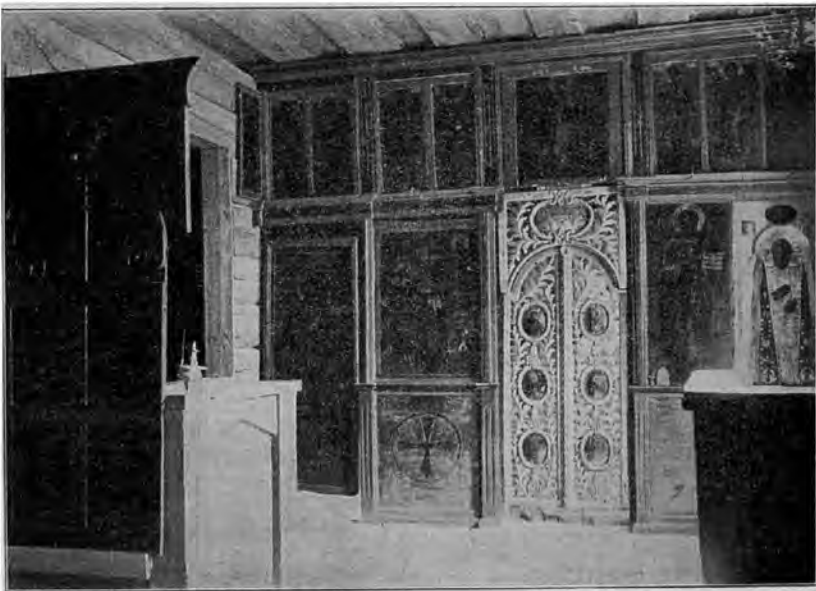

Рис. 65. Церковь с. Притѣки. Паникадило, точеное изъ липы.

**192. Варнавинскаго у. с. Дмитріевское. Дмитріевская церковь  
1735 г.**

Деревянная. Престолы во славу Богоявленія Господня и въ честь св. великомученика Дмитрія Солунскаго.

193. Варнавинскаго у. с. Вѣлышево. Церкви во имя священно-мученика Харлампія (1751 г. ?) и во имя св. Николая (1732 г. ?).

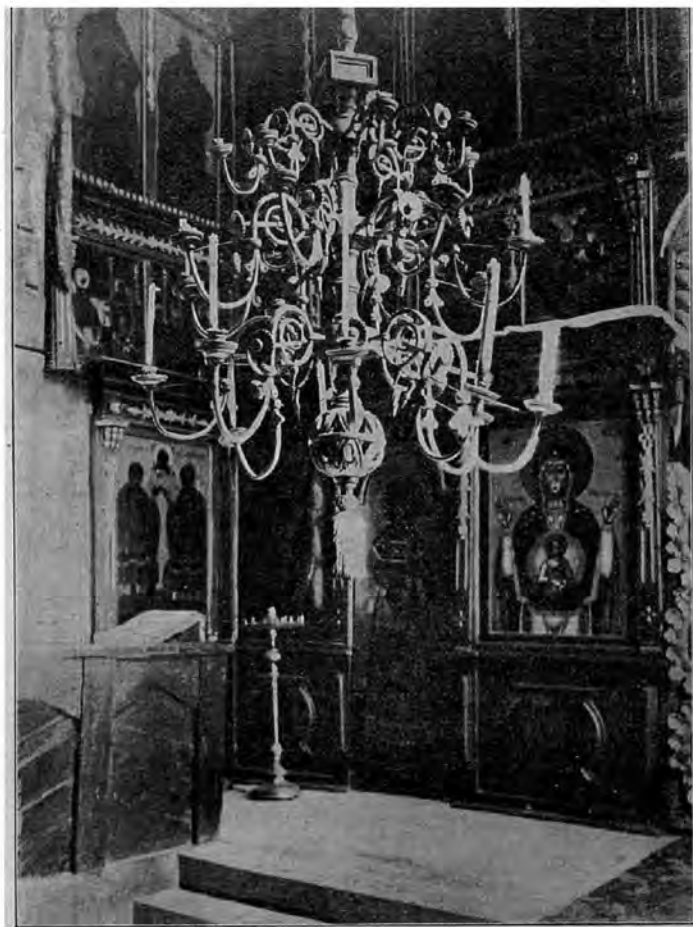
(Рис. 66—70).

Церковь св. Харлампія деревянная, построена въ видѣ башни въ три яруса; верхніе два яруса восьмигранные, трапезная часть одноэтажная. Церковь сооружена на средства Ивана Васильевича Одоевскаго.

Холодный храмъ вышиною  $12\frac{1}{2}$  саж., длиною 6 саж. и шириною 4 саж. Потолокъ устроенъ въ видѣ шатра. Окна шириною  $1\frac{1}{4}$  арш., длиною 2 арш., расположены въ четыре свѣта; въ храмѣ 16 оконъ. Рѣшетки въ окнахъ нижняго яруса проволочныя. Въ

храмѣ три входа: западный, южный и сѣверный. Алтарь пятигранный; отдѣляется отъ храма деревянною стѣною съ тремя пролетами, безъ раздѣленій, въ три окна. Престолъ и жертвенникъ обыкновенныя. Надъ престоломъ устроена рѣзная деревянная на четырехъ колоннахъ стѣна.



Рис. 66. Церковь св. Харлампія въ с. Вѣлышевѣ Варн. у., 1751 (?) г.



Рис. 67. Ц. с. Вѣлышева. Воцаной подовѣчникъ.



Рис. 68. Николаевская церковь с. Вѣлышева Варн. у., 1732 (?) г.



Теплый храмъ занимаетъ западную часть церкви <sup>1)</sup>, вышиною  $3\frac{1}{2}$  саж., длиною 6 саж. и шириною 10 саж. Здѣсь два престола: правый во имя святаго Тихона Амаѳунтскаго, лѣвый—во имя св. Димитрія Солунскаго. Окона шириною  $1\frac{1}{4}$  арш., высокою 2 арш.; въ храмѣ 6 оконъ. Рѣшетки въ нихъ желѣзныя. Въ храмѣ одинъ западный входъ. Алтари пятигранные; отдѣляются



Рис. 69. Иконостасъ церкви св. Харлампія, въ с. Вѣляшевъ Варшав. у., 1751 (?) г.

отъ храма деревянною стѣною съ тремя пролетами безъ раздѣленій, по два окна. Съ запада устроены три отдѣльные притвора, отдѣленные между собою и отъ храма деревянными стѣнами съ пролетами для дверей. Съ западной стороны устроена открытая галлерія на столбахъ, забранныхъ деревянною рѣшеткою; передъ нею крыльцо съ крышею на столбахъ.

<sup>1)</sup> По Вѣляеву, холодный храмъ построенъ въ 1732 г., теплый въ 1731 г. (собственно придѣлъ).

Церковь устроена на каменномъ фундаментѣ и обшита тесомъ, кромѣ 6 нижнихъ ярусовъ, которые не закрыты тесомъ.

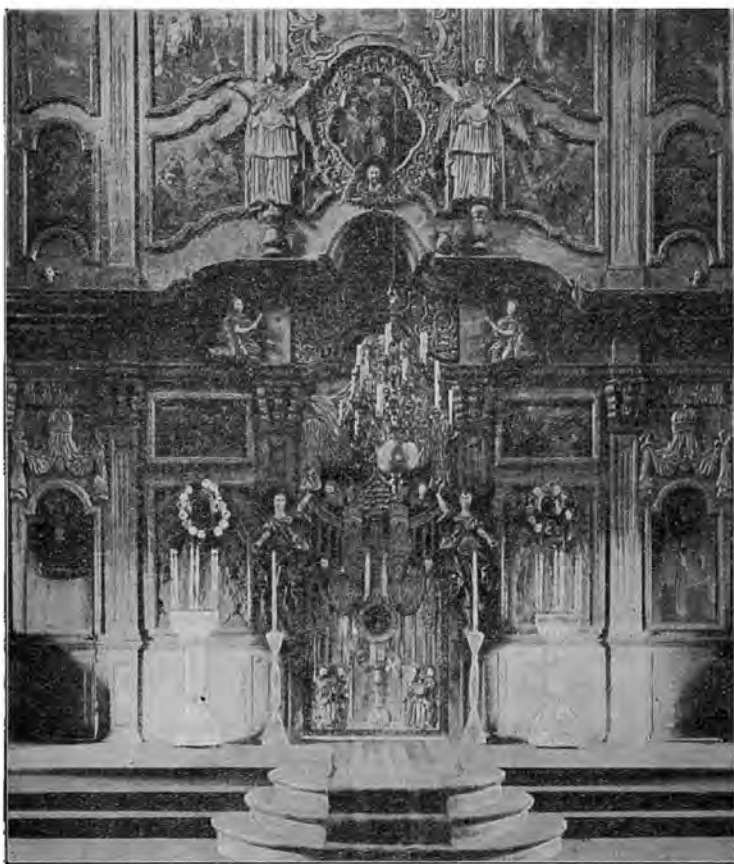
Кровля тесовая: на алтаряхъ дуговая, на храмѣ шатровая на четыре ската, на придѣлахъ и притворѣ въ 2 яруса, нижній на три, верхній на два ската. На храмѣ пять фонарей, на каждомъ алтарѣ по одному, всѣ глухіе съ предсѣвьями. На церкви восемь главъ; одна изъ нихъ на срединѣ храма, четыре по сторонамъ его, три на алтаряхъ. Крестъ на средней главѣ храма жельзанный, восьмиконечный, прорѣзаной съ полумуніемъ на подножій и цѣпяхъ, спускающихся въ главѣ. На остальныхъ главахъ кресты деревянные, обитые бѣлою жестию.

Иконостасъ въ шесть ярусовъ стараго устройства съ тяблами, съ позолочеными пилястрами, капителями, карнизами и тумбами. Царскія двери рѣзные; по обѣимъ сторонамъ ихъ изображены два рѣзные ангела большого размѣра, держащіе одною рукою рѣзные занавѣсы, въ другой скипетры. Вверху иконостаса Распятіе, по сторонамъ котораго шесть рѣзныхъ ангеловъ; выше креста икона Господа Саваога, по сторонамъ которой два рѣзные ангела. Иконостасы придѣловъ въ три яруса стараго устройства съ тяблами, вызолочены. Иконы въ храмѣ стараго русскаго письма. Стѣны алтаря, храма и придѣловъ украшены иконами, написанными частію на холстѣ, частію на доскахъ. Надъ иконостасомъ придѣла изображенъ процвѣтшій шестиконечный крестъ съ символическими изображеніями.

Болоколья сломана по ветхости. Болокола (ихъ 6) помѣщаются на двухъ главахъ каменной церкви. Большой болоколъ вылитъ въ 1821 г. костромскимъ болокольнымъ мастеромъ Денисовымъ.



Рис. 70. Иконостасъ Николаевской церкви с. Вильшева.

Въ ризницѣ сохранились оловянные богослужебные сосуды, оловянный ковчегъ и дароносица. Есть деревянные липовые вѣнцы съ двумя обручами на каждомъ и крестомъ вверху. На мужскомъ изображеніи Іисуса Христа, Божіей Матери, Іоанна Предтечи, двухъ ангеловъ и херувима, а на женскомъ— Божіей Матери, двухъ ангеловъ, царя Константина и царицы Елены. Сохранились также два пояса съ желѣзными застѣжками, клеенчатая холщевая плащаница и рѣзное изображеніе Спасителя въ терновомъ вѣнцѣ, во гробѣ, которое прежде замѣняло плащаницу.

Время Николаевской церкви, по Бѣляеву, 1732 г. Придѣлы ея: во имя Трехъ Святителей и св. Маріи Магдалины.

**194. Варнавинскаго у. с. Благовѣщенское. Благовѣщенская церковь, 1766 г.**

Деревянная. Престоль въ честь св. Николая Чудотворца. Вторая церковь также деревянная, построена въ 1858 г.



Рис. 71. Церковь с. Архангельскаго на Волу, 1755 г.

**195. Варнавинскаго у. с. Ильинское. Ильинская церковь, 1773 г.**

Деревянная. На р. Чебоксаркѣ.

**196. Варнавинскаго у. с. Архангельское, что на р. Волу, Архангельская церковь, 1755 г.**

(Рис. 71 и 72).

Деревянная. Придѣлы въ честь св. великомученицы Екатерины и Всѣхъ Святыхъ.



Рис. 72. Иконостасъ церкви с. Архангельскаго на Волу, 1755 г.

**197. Варнавинскаго у. с. Георгіевское, что на р. Волу.  
Георгіевская церковь, 1775 г.**

Деревянная. Придѣлъ въ честь св. Димитрія Ростовскаго.

**198. Того же села. Михайловская церковь, 1784 г.**

(Рис. 73).

Деревянная. Придѣлъ въ честь св. Николая.



Рис. 73. Михайловская церковь с. Георгіевскаго на Волу, 1784 г.

**199. Варнавинскаго у.  
с. Вознесенское на р.  
Ветлугѣ. Вознесенская  
церковь, 1768 г.**

(Рис. 74 и 75).

Деревянная. Придѣлъ въ  
честь Покрова Пресвятой  
Богородицы.



Рис. 74 и 75. Церковь с. Вознесенскаго на р. Ветлугѣ, 1768 г.

200. Того же села. Церковь  
1759 г.

(Рис. 76 и 77).

Деревянная. Престолы въ честь  
св. Іоанна Предтечи, препод. Макарія  
Унженскаго и апостоловъ Варооломея  
и Варлавы.



Рис. 76. Іоанновская церковь с. Вознесенскаго, 1759 г.



Рис. 77. Іконостасъ Іоанновской церкви с. Вознесенскаго, 1759 г.

**201. Варнавинскаго у. с. Турань. Троицкая церковь, 1760 г.**  
(Рис. 78 и 79).

Придѣлы въ честь Благовѣщенія Божіей Матери  
и препод. Сергія Радонежскаго.

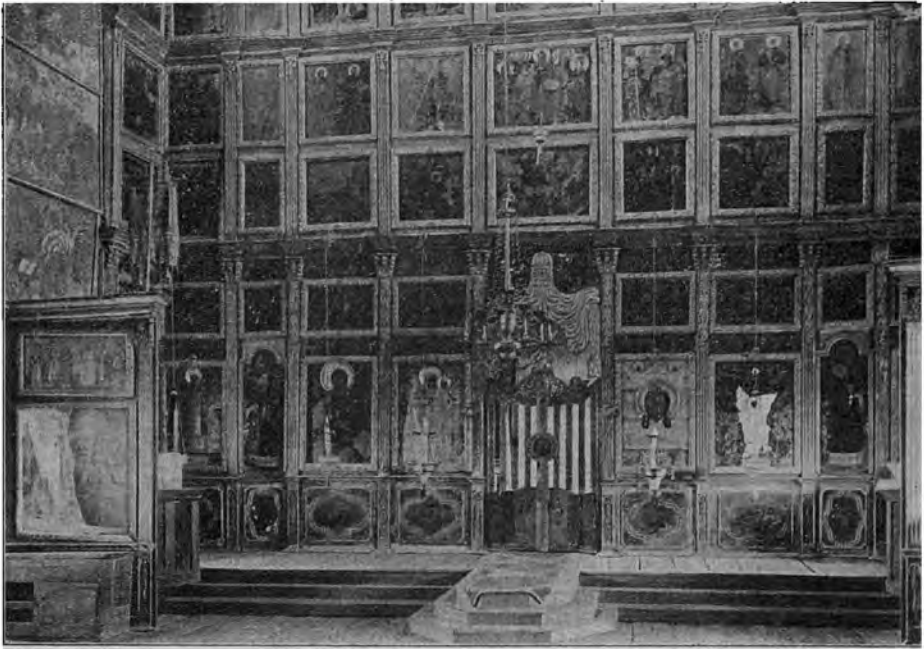

Рис. 78. Церковь с. Турань, 1760 г.



Рис. 79. Воцаное паликадино церкви  
с. Турань.

**202. Варнавинскаго уѣзда с. Веберино. Церковь во имя Казан-  
ской Божіей Матери, 1742 г.**  
(Рис. 80 и 81).



Рис. 80. Церковь с. Веберина, 1742 г.

Церковь деревянная, одноэтажная. Надпись на деревянномъ крестѣ: «Освятися алтарь Господа Бога и Спаса Иисуса Христа въ церкви явленія иконы Пресвятыя Богородицы Казанскія въ лѣто отъ созданія міра 7251 индикта 7; отъ воплощенія Бога слова 1742 гѣсяца Декембрия въ 3 день.»

Размѣры храма: высота  $3\frac{1}{2}$  саж., длина  $4\frac{1}{2}$  саж. и ширина 4 саж. Своды въ видѣ круговой дуги.

Алтарь съ однимъ полукружіемъ, состоящимъ изъ трехъ граней; отдѣляется отъ храма деревянною стѣною съ тремя пролетами. Алтарь имѣетъ въ высоту  $2\frac{1}{2}$  саж., въ длину  $3\frac{1}{2}$  саж., въ ширину  $1\frac{1}{2}$  саж., безъ раздѣленій, съ тремя окнами. Надъ престоломъ повѣшена икона Коронаванія Божіей Матери, на холстѣ, въ рамѣ. Притворъ устроенъ въ видѣ палаты; отдѣляется отъ храма деревянною стѣною съ пролетомъ. Паперть устроена съ западной стороны; въ нее входъ съ трехъ сторонъ.

Стѣны снаружи обшиты тесомъ и выкрашены подъ кирпичъ. Карнизы сдѣланы изъ досокъ въ видѣ поясковъ. Кровля на храмѣ, трапезѣ и паперти на два ската, на алтарѣ на три. На церкви одна глава.

Иконостасъ въ четыре яруса стараго устройства съ тяблами, позолоченою рѣзбою, помѣщенною на красномъ полѣ. Иконы иконостаса стараго письма. Мѣстнотимая икона св. пророка Іліи, оставшаяся отъ сгорѣвшей церкви.

Колокольни нѣтъ.

Въ храмѣ есть слѣдующія старинныя вещи: оловянные сосуды—потиръ, дискосъ, звѣздца, лжица и блюдо, литый оловянный ковчегъ; два подсвѣчника изъ листового желѣза; четыре лампы съ фигурными свѣчами на подобіе пирамидъ; деревянные брачныя вѣнцы съ позолоченою рѣзбою; деревянное вызолоченое ланкадило съ 8 подсвѣчниками; деревянная водосвятная чаша (рис. 81); евангеліе въ  $\frac{1}{4}$  листа, печатанное въ 1768 году.

### 203. Варнавиноваго у. с. Ваки. Николовская церковь, 1818 г.

Престолы въ честь Нерукотвореннаго образа Спасителя, Покрова Пресвятой Богородицы и святит. Николая.



Рис. 81. Церковь с. Беберина. Деревянная водосвятная чаша.



- 204. Варнавинскаго у. с. Карпово. Троицкая церковь, 1762 г.**  
Деревянная.

### Ветлужскій уѣздъ.

- 205. Г. Ветлуга. Троицкая церковь, 1805 г.**

Придѣлы въ честь св. евангелиста Іоанна Богослова и препод. Феодосія, Тотемскаго чудотворца.

- 206. Ветлужскаго у. с. Холмино. Успенская церковь, 1816 г.**

Придѣлы въ честь Рождества Пресвятой Богородицы и св. евангелиста Іоанна Богослова.

- 207. Ветлужскаго у. с. Тоншаево.**  
**Николаевская церковь, 1811 г.**

Придѣлы въ честь св. Алексѣя, чловека Божія, и пророка Ильи.

Въ 3 верстахъ отъ д. Одошнуръ Тоншаевской вол. на мѣстѣ стараго кереметища имѣется старинная часовенка на столбѣ (рис. 82). Въ ней всегда имѣются остатки приношеній въ видѣ каши и клочковъ шерсти.

- 208. Ветлужскаго у. с. Одоевское.**  
**Воскресенская церковь, 1814 г.**

Престолы во славу Богоявленія Господня и въ честь Покрова Пресвятой Богородицы, Казанской иконы Божіей Матери и Всѣхъ Святыхъ.



Рис. 82. Часовенка на столбѣ близъ д. Одошнуръ Тоншаевской волости.

- 209. Того же села Троицкая церковь, 1726 г.**

Деревянная.

**210. Того же села церковь 1817 г.**

Престолы въ память обновленія Іерусалимскаго храма и въ честь Казанской иконы Божіей Матери и преп. Макарія Унженскаго.

---

**211. Того же села. Казанская церковь, 1751 г.**

Деревянная.

---

**212. Ветлужскаго у. с. Дороватово. Рождественская церковь, 1802 г.**

Престолы въ честь Рождества Господня, Успенія пресвятой Богородицы и великомученика Георгія.

---

**213. Ветлужскаго у. с. Хмѣлевецкое. Макаріевская церковь, 1819 г.**

Престолы во славу Пресвятой Троицы и въ честь Покрова Пресвятой Богородицы и препод. Макарія Унженскаго.

---

**214. Ветлужскаго у. с. Макарьевское, что на Вятской дорогѣ, Макарьевская церковь, 1826 г.**

Престолы во славу Пресвятой Троицы и въ честь преп. Макарія Унженскаго и великомучениковъ Флора и Лавра.

---

**215. Того же села. Введенская церковь, 1716 г.**

Деревянная.

---

**216. Ветлужскаго у. с. Шанга. Николаевская церковь, 1785 г.**

Деревянная. Придѣлы въ честь великомуч. Флора и Лавра и св. Перасковы.

---

**217. Того же села. Церковь 1806 г.**

Каменная, съ колокольнею. Престолы во славу Преображенія Господня и въ честь Покрова Пресвятой Богородицы и препод. Макарія Унженскаго.

---

**218. Ветлужскаго у. с. Спасское, что на Вятской дорогѣ.  
Преображенская церковь, 1752 г.**

Деревянная. Придѣлы въ честь св. Іоанна Предтечи и св. благовѣрныхъ князей Бориса и Глѣба.

---

**219. Того же села. Церковь 1756 г.**

Деревянная. Престолы въ честь Владимірской иконы Божіей Матери, великомуч. Пераскевы и препод. Зосима и Савватія Соловецкихъ чудотворцевъ.

---

**220. Ветлужскаго у. с. Шангское Городище. Флоровская церковь, 1795 г.**

Деревянная.

---

**221. Ветлужскаго у. с. Воздвиженское. Воздвиженская церковь, 1805 г.**

Придѣлы во славу Пресвятой Троицы и преп. Макарія Унженскаго. Въ приходѣ 6 деревянныхъ часовень.

---

**222. Ветлужскаго у. с. Хорошевское. Георгіевская церковь, 1825 г.**

Престолы въ честь Тихвинской иконы Божьей Матери, великомуч. Георгія и мучениковъ Флора и Лавра.

---

**223. Ветлужскаго у. с. Какша. Покровская церковь, 1765 г.**

Деревянная, съ такою же колокольней. Придѣлы въ честь св. апостола Андрея Первозваннаго. На мѣстѣ Новоздвиженской мужской пустыни, основанной въ 1655 г. старостою Тихономъ и въ 1659 г. приписанной къ Макаріевскому Унженскому монастырю (Звѣринскій, III, 1843).

---

**224. Ветлужскаго у. с. Заболотское. Покровская церковь, 1822 г.**

Престолы во славу Богоявленія Господня и въ честь Покрова Пресвятой Богородицы и св. апостоловъ Петра и Павла.

---

**225. Ветлужскаго у. с. Зубовское. Николаевская церковь,  
1783 г.**

Деревянная.

**226. Ветлужскаго у. с. Карцево. Предтеченская церковь,  
1813 г.**

Придѣлы въ честь св. пророка Іліи и Трехъ Святителей.

**227 Ветлужскаго у. с. Вознесенское, что на р. Ветлугѣ.**

Однѣ царскія двери изъ этой церкви были переданы въ Костромской музей. Оставались еще такія же двери и 22 золоченныя рамы. Эти двери и рамы духовною консисторіею предложены были Имп. Московскому Археологическому Обществу, съ уплатой за пересылку. Общество отклонило это предложеніе. (Древности, т. XX, в. I, стр. 128).

**Галичскій уѣздъ.**

**228. Г. Галичъ. Преображенскій соборъ, 1774 г.**

(Рис. 83).

Лѣтній храмъ о пяти главахъ, съ каменною колокольнею. Построенъ при особомъ попеченіи костромскаго епископа Симона II Лагова и при пособіи отъ Императрицы Екатерины II. Придѣлы въ честь преп. Михаила Маленна и Макарія, Унженскаго чудотворца.



Рис. 83. Г. Галичъ. Преображенскій соборъ 1774 г.

**229. Г. Галичъ. Влаготѣщенская церковь, 1808—1815 г.**

Зимній соборный храмъ. Построенъ попеченіемъ городничаго Ардам. Ловшина. Придѣлы въ честь св. пророка Ильи и преп. Кирилла, Новоезерскаго чудотворца. Въ церкви имѣются богослужебныя книги, пожалованныя царемъ Михаиломъ Теодоровичемъ, и серебряный потиръ, даръ царя Алексѣя Михайловича, 1653 г.

**230. Г. Галичъ. Церковь во имя Смоленской иконы Возжіеі Матери, 1760 (?) г.**

(Рис. 84).

Церковь каменная, одностажная. Построена въ 1799 г., а по другимъ свидѣліямъ въ 1760 г. Размеры храма: длина 10 саж., ширина 5 саж. Своды котловые. Окна съ дугообразными перемычками, въ два свѣта; въ сводѣ есть 3 круглыя окна и въ фонарѣ 4 квадратныя. Алтарь съ однимъ полукружіемъ о три окна. Престоль кирпичный. Надъ нимъ деревянная рѣзная сѣнь съ шатровымъ верхомъ и короною на немъ, вызолоченая.

Въ сѣверо-западномъ углу церкви придѣлъ во имя блаж. Василія, Московскаго чудотворца. Стѣны вы-

ложены изъ обыкновеннаго кирпича; середина ихъ засыпана бутомъ и залита извѣстью. Наружныя стѣны гладкія. Кровля дуговая на восемь скатовъ. На церкви 5 главъ.

Иконостасъ въ четыре яруса, рѣзной. Въ нижнихъ ярусахъ деревянныя колонны, украшенныя рѣзбою, изображающей виноградныя листья и плоды. Надъ царскими дверями круглая рѣзная сѣнь. Иконостасъ въ придѣлѣ храма въ два яруса.



Рис. 84. Галичъ. Церковь Смоленской иконы В. М., 1760 г.



Рис. 85. Галичъ. Церковь Рождества Христова, 1654 г.

**231. Галичъ. Церковь во имя Рождества Христова, 1654 г.**

(Рис. 85 и 86).

Церковь каменная, одноэтажная, теплая къ предъидущей. Размѣры храма: длина  $10\frac{1}{2}$  саж., ширина  $4\frac{1}{2}$  саж. Своды котлообразные. Окна съ прямыми перемычками; въ храмѣ 8 оконъ. Вверху есть два полукруглыя окна. Алтарь съ однимъ полукружіемъ. Кровля на два ската. На церкви 5 главъ.

Иконостасъ въ два яруса, новаго устройства, съ рѣзьбою, помѣщенной на гладкомъ золотомъ полѣ.

Колокольня каменная; построена въ 1654 г., шатровая. На ней 7 колоколовъ. Большой, вѣсомъ 129 пуд. 39 фунт., лить въ 1791 г., поліелейный вѣсомъ 63 пуда, повседневный вѣсомъ 42 пуда 35 фунт. (лить въ 1755 г.).

Въ церкви сохраняется евангеліе въ листъ на синей александрійской бумагѣ; верхняя доска его обложена серебρο-позолоченымъ листомъ. На немъ надпись: «Лѣта 7195 Сентября 1 дня построилъ сіе святое евангеліе Преосвященный Авраамій Митрополить Болгарскій и Обоянскій къ церкви Рождеству Христову, что въ Галичѣ на посадѣ, по душамъ родителей своихъ въ вѣч-



Рис. 86. Галичъ. Рожд. ц. Стекл. подsvѣчникъ.

по поминаненію». Имѣется также серебряное блюдо съ черневыми клеймами, вызолоченное внутри; на немъ по краямъ вырѣзана надпись: «1757 года Іюня 20 дня Ставропигіальнаго Крестовоздвиженскаго Бизюкова монастыря Аврааміи Архимандритъ купя сіе блюдо послалъ въ градъ Галичъ въ церковь Рождества Христова для вѣчнаго своего поминаненія, а кто сіе блюдо похититъ, тому судить Богъ въ день судный». Серебряный ковше для теплоты съ вырѣзанными на днѣ словами: «Аврааміи Архимандритъ 1755».



Рис. 87. Галичъ. Богоявленская церковь, 1768 (?) г.

**232. Г. Галичъ. Богоявленская церковь, 1768 г. (?)**

(Рис. 87).

Двѣ каменные церкви, построенныя въ бывшемъ монастырѣ, въ XVIII в. Одна во славу Богоявленія Господня, другая въ честь св. Николая, Трехъ Святителей, Московскихъ святителей и преп. Зосимы и Савватія. На мѣстѣ женской обители, известной подъ именемъ Богадѣльни, состоявшей до 1764 г. въ вѣдѣніи св. Синода. (Звѣринскій, II, 664).



Рис. 88. Галичъ. Воскресенская церковь.

**233. Г. Галичъ. Воскресенская церковь.**

(Рис. 88).

Свѣдѣній о времени сооруженія не имѣется. Придѣлъ въ честь св. пророка Іліи.

**234. Г. Галичъ. Вознесенская  
церковь, 1810 г.**

(Рис. 89).

Престолы въ память Входа Господни въ Иерусалимъ и въ честь иконы Божіей Матери Всѣхъ скорбящихъ радости и св. великомученика Георгія.



Рис. 89. Галичъ. Вознесенская церковь, 1801 г.

**235. Г. Галичъ. Царевская  
церковь, 1770 г.**

(Рис. 90).

Престолы въ честь св. Іоанна Предтечи, св. Константина и Елены и препод. Макарія Унженскаго чудотворца. По ишимъ свидѣніямъ, 1754 г.



Рис. 90. Галичъ. Царево-Константиновская церковь, 1770 г.



**236. Г. Галичъ. Варваринская церковь, 1794 г.**

(Рис. 91).

Престолы въ честь Казанской иконы Божіей Матери, св. Іоанна Предтечи и великомуч. Варвары.



Рис. 91. Галичъ. Варваринская церковь, 1794 г.

**237. Галичъ. Рыбная слобода. Васильевская церковь.**

(Рис. 92).

По нѣкоторымъ свидѣніямъ, заложена въ 1768 г. Придѣлъ въ честь св. апостоловъ Петра и Павла.

**238. Тамъ же. Введенская церковь, 1798 г.**

Каменная.



Рис. 92. Рыбная слобода близъ Галича. Церкви 1768 и 1798 г.

**239. Галичскаго у. с. Михайловское. Михайловская церковь,  
1789 г.**

Престолы во славу Богоявленія Господня и въ честь св. архистратига Михаила и апостоловъ Петра и Павла.

**240. Галичскаго у. с. Понизье. Воскресенская церковь,  
1809 г.**

Придѣлы въ честь Рождества Пресвятой Богородицы, свят. Николая, преп. Макарія Унженскаго и св. Косьмы и Даміана.

**241. Галичскаго у. Пог. Богоявленскій, что на р. Мерѣ. Бого-  
явленская церковь, 1812 г.**

Придѣлы въ честь Теодоровской иконы Божіей Матери, Успенія Пресвятой Богородицы и св. Николая.

**242. Галичскаго у. пог. Дорь (Палкина). Николаевская цер-  
ковь, 1809 г.**

Каменная, съ колокольнею. Придѣлы въ честь св. Николая, пророка Иліи и мучениковъ Флора и Лавра.

**243. Тамъ же. Церковь, 1789 г.**

Деревянная. Престолы въ честь Введенія во храмъ Пресвятой Богородицы и преп. Макарія Унженскаго.

**244. Галичскаго у. с. Козмодемьянское, близъ г. Галича.  
Козмодемьянская церковь,  
1755 г.**

(Рис. 93).

Построена на средства галичскаго купца Іак. Скорняшнікова. Престолы въ честь Покрова Пресвятой Богородицы, Теодоровской иконы Божіей Матери и св.



Рис. 93. С. Козмодемьянское. Церковь 1755 г.

Косьмы и Даміана. Не здѣсь ли былъ Козмодемьянскій монастырь, извѣстный въ 1764 г.? (Звѣринскій, II, 878).

**245. Галицкаго у. с. Холмъ. Церковь во имя Собора Пресвятыя Богородицы, 1552 г.**

(Рис. 94 и 95).



Рис. 94. Церковь с. Холма, 1552 г.

Церковь находится въ верстѣ отъ с. Холмъ, къ которому она приписана какъ кладбищенская, на отдельномъ холмѣ. Храмъ деревянный, двухэтажный, въ видѣ разпосторонняго креста. Въ верхнемъ этажѣ помѣщается церковь, въ нижнемъ подвалы. Размѣры храма: вышина  $5\frac{1}{2}$  саж., длина 10 саж. и ширина 6 саж. Потолокъ устроенъ изъ тесаныхъ бревенъ, утверж-



Рис. 95. Церковь с. Холма.

денныхъ на пѣсколькихъ балкахъ. Окна въ 1 арш. ширины и 1<sup>1</sup>/<sub>2</sub> арш. высоты; въ храмѣ четыре окна. Всѣ окна внутри церкви закрываются деревянными ставнями съ деревянными задвижками. Алтарь пятигранный, безъ раздѣленій, три окна. Притворъ отъ церкви не отдѣляется. Въ храмѣ три входа. Входныя двери деревянныя простой работы. Палатъ устроена съ одной западной стороны.

Съ трехъ сторонъ церковь обнесена галлереею на каменныхъ столбахъ, на которыхъ поставлены стойки, забранныя досками съ прорѣзными, въ видѣ полукружій, окнами въ числѣ 27. Церковь снаружи обшита тесомъ. Кровля на четыре ската. Фонарь на сводахъ глухой, въ видѣ восьмигранника изъ тесанныхъ бревенъ; на фонарь утверждены пять гладкихъ предглавій и главъ, изъ которыхъ одна расположена въ срединѣ, а четыре по сторонамъ. Кресты на главахъ деревянные, восьмиконечные.

Иконостасъ въ четыре яруса, изъ деревянныхъ табль, въ которыя и вкладываются иконы. Царскія двери двустворныя, гладкія, съ обычными изображеніями. Всѣ иконы въ иконостасѣ стараго греческаго письма, многія изъ нихъ въ мѣдныхъ и изъ бѣлой жести ризахъ. Есть мѣстночтимая икона Собора Пресвятыя Богородицы, которую называютъ явленною.

Въ церкви есть старинныя оловянные сосуды (потиръ, дискось, звѣздца, лжица и два блюда) и старинный оловянный ковчегъ. Имѣются серебряныя дискось и два блюда 1659 г., съ надписью: «Лѣта 7167 сіи сосуды къ церкви Собору Пресвятыя Богородицы бояринъ князь Ѳеодоръ Ѳеодорычъ Волконскій въ водчинѣ своей селѣ Холму». Есть древнее деревянное паникадило въ шесть ярусовъ.

#### 246. Того же села. Никольская церковь.

Построена въ началѣ XIX в. Придѣлы въ честь св. мученицы Параскевы и великомученицы Варвары.

#### 247. Галицкаго у., с. Ильинское, что въ Селицкой волости. Ильинская церковь, 1818 г.

Престолы въ честь Покрова Пресвятой Богородицы, св. пророка Іліи и св. Николая Чудотворца.

#### 248. Галицкаго у., с. Срѣтенское, что на Сахѣ. Срѣтенская церковь, 1763 г.

Деревянная. Престолы во славу Воскресенія Господня, Срѣтенія Господня и въ честь св. мученика Трифона.

**249. Галицкаго у., с. Игодово. Воскресенская церковь, 1777 г.**

Придѣлъ въ честь Казанской иконы Божіей Матери. Храмовая икона почитается чудотворною.

---

**250. Того же села. Церковь 1802 г.**

Престолы въ честь Благовѣщенія Божіей Матери и св. Николая Чудотворца.

---

**251. Галицкаго у., с. Говеново. Преображенская церковь, 1819 г.**

Придѣлы въ честь Благовѣщенія Божіей Матери и св. Николая.

---

**252. Галицкаго у., с. Георгіевское, что на Верхнемъ. Троицкая церковь, 1748 г.**

Престолы во славу Пресвятой Троицы и въ честь св. великомучениковъ Георгія и Димитрія Муроточиваго.

---

**260. Галицкаго у., с. Богословское. Богословская церковь, 1819 г.**

Придѣлъ въ честь св. Димитрія Ростовскаго.

---

**261. Того же села. Церковь 1801 г.**

Престолы въ честь Благовѣщенія Божіей Матери, св. Николая и преп. Макарія, Унженскаго чудотворца.

---

**262. Галицкаго у., пог. Унорожь. Благовѣщенская церковь, 1814 г.**

На городищѣ, на мѣстѣ не существующаго нынѣ Благовѣщенскаго монастыря, бывшаго въ вѣдѣніи московскихъ митрополитовъ, изъ которыхъ Іона принималъ живое участіе въ судьбѣ этого монастыря. Въ 1684 г. монастырь былъ приписанъ къ Отрапонтovu Благовѣщенскому монастырю и послѣ того упраздненъ. (Звѣринскій, III, 2163). Придѣлы въ честь Покрова Пресвятой Богородицы и свят. Іоны, Московскаго чудотворца.

---

**263. Галицкаго у., с. Олешь. Троицкая церковь, 1801 г.**

Лѣтняя. Придѣлы въ честь Казанской иконы Божіей Матери и преп. Θεодосія Тотемскаго.

---

**264. Того же села. Церковь 1810 г.**

Престолы въ честь св. Николая и великомученика Дмитрія Муроточиваго.

**265. Галицкаго у., с. Вартеневщина. Воскресенская церковь, 1800 г.**

Придѣлы въ честь Покрова Пресвятой Богородицы и свят. Николая. Вторая каменная церковь 1856 г. Въ церкви принадлежить ветхая деревянная церковь въ д. Муромцевѣ (въ честь св. архистратига Михаила).

**266. Галицкаго у., пог. Попковъ. Преображенская церковь, 1784 г.**

Придѣлы во славу Срѣтенія Господня и въ честь св. Николая Чудотворца.

**267. Галицкаго у., пог. Атыевъ, Николаевская церковь, 1822 г.**

Придѣлы въ честь св. апостоловъ Петра и Павла и преп. Макарія Желтоводскаго.

**268. Галицкаго у., пог. Верховье. Преображенская церковь.**

Деревянная. Время сооруженія неизвѣстно. Тамъ же каменная церковь (съ престолами во славу Рождества Христова и въ честь Смоленской Б. Матери и свят. Николая), также неизвѣстнаго времени. Мѣстная икона Божіей Матери Смоленской издавна извѣстна подъ наименованіемъ Полонской. По преданію, она обрѣтена въ плѣну у иновѣрцевъ мѣстнымъ христіаниномъ, который послѣ усердной молитвы былъ чудесно перенесенъ на родину вмѣстѣ съ иконою. На мѣстѣ, гдѣ очнулся плѣнный, стоитъ каменный столбъ съ иконою Смоленской Божіей Матери. Икона была усмотрѣна въ рѣвѣ, въ видѣ двухъ отдѣльныхъ половинокъ.

**269. Галицкаго у., с. Троицкое, что въ Шебелѣ. Троицкая церковь, 1788 г.**

Деревянная, съ такою же колокольнею. Престолъ одинъ. Вторая церковь каменная, 1844 г.

**270. Галицкаго у., с. Тупебино. Церковь Собора Божіей Матери, 1735 г.**

Придѣлы въ честь св. Іоанна Предтечи.

**271. Того же села. Церковь 1792 г.**

Придѣлы во славу Вознесенія Господня, св. Николая и муч. Флора и Лавра.

**272. Галицкаго у., с. Реброво. Церковь Рождества Пресвятой Богородицы, 1758 г.**

Придѣлы въ честь св. мученика Іоанна Воина и архистратига Михаила

**273. Галицкаго у., с. Нагатино. Николаевская церковь, 1815 г.**

Престолы въ честь Рождества Христова и въ честь Феодоровской иконы Божіей Матери и св. Николая Чудотворца.

**274. Галицкаго у., с. Дубяны. Успенская церковь, 1811 г.**

Построена попеченіемъ Параскавы Больчевой. Придѣлы въ честь св. Николая и Іоанна Златоустаго.

**275. Того же села. Церковь 1797 г.**

Построена попеченіемъ Над. Бартевовой. Престолы въ честь Рождества Пресвятой Богородицы, св. Димитрія Ростовскаго и мучениковъ Кирика и Іудиты.

**276. Галицкаго у., пог. Пенъки. Воскресенская церковь, 1820 г.**

Придѣлы во славу Сошествія Св. Духа и въ честь св. Димитрія Ростовскаго и преп. Θεодосія Тотемскаго.

**277. Того же села. Введенская церковь, 1801 г.**

Деревянная.

**278. Галицкаго у., с. Смольницы. Покровская церковь, 1803 г.**

Придѣлы въ честь свят. Николая и Димитрія Ростовскаго. Построена попеченіемъ Ал. Дм. Семичева.

**279. Галицкаго у., с. Костома. Николаевская церковь, 1802 г.**

Придѣлы въ честь преп. Сергія Радонежскаго и св. благовѣрнаго князя Александра Невскаго.

**280. Галицкаго у., с. Яхноболъ. Богословская церковь, 1810 г.**

Престолы во славу Рождества Христова и въ честь св. Іоанна Богослова и свят. Николая.

**281. Галицкаго у., с. Дурцово. Введенская церковь, 1792 г.**

Придѣлъ въ честь свят. Николая.

**282. Галицкаго у., с. Ильинское, что въ Чудцѣ. Ильинская церковь.**

Древняя деревянная. Свѣдѣній о времени постройки не сохранилось.

**283. Того же села. Церковь 1821 г.**

Каменная. Престолы въ честь Успенія Божіей Матери, св. Николая и великомученика Георгія.

**284. Галицкаго у., с. Замерье. Троицкая церковь, 1788 г.**

Придѣлъ въ честь Знаменской иконы Божіей Матери.

**285. Галицкаго у., с. Рылеево. Николаевская церковь, 1817 г.**

Построена на средства Як. Як. Шинова. Престолы во славу Пресвятой Троицы и въ честь Тихвинской иконы Божіей Матери и свят. Николая.

**286. Галицкаго у., с. Котела. Церковь Рождества Божіей Матери, 1802 г.**

Престолы во славу Пресвятой Троицы и въ честь Рождества Божіей Матери, свят. Николая и архистратига Михаила.

**287. Галицкаго у., с. Покровъ-Пема. Покровская церковь, 1815 г.**

Престолы во славу Воскресенія Христова и въ честь Успенія и Покрова Божіей Матери. Вторая каменная церковь 1857 г. (сооружена Нив. Готовымъ).

**288. Галицкаго у., с. Сигонтино. Троицкая церковь, 1777 г.**

Построена на средства Ив. Нелидова. Придѣлы въ честь Рождества Богородицы и св. Николая.

**289. Галицкаго уѣзда, с. Рязаново. Вознесенская церковь, 1775 г.**

Придѣлы въ честь св. Николая и великомученика Іоанна Воина.



**290. Галицкаго у., пос. Троица-Чудца. Троицкая церковь, 1820 г.**

Придѣлы въ честь св. мучениковъ Флора и Лавра и преп. Макарія Унженскаго.

**291. Того же села. Никольская церковь, 1780 г.**

Деревянная.

**292. Галицкаго уѣзда., с. Сельцо. Николаевская церковь, 1819 г.**

Престолы въ честь Смоленской иконы Божіей Матери., свят. Николая и пророка Іліи.

**293. Галицкаго у., с. Никола на Выотрыжъ. Николаевская церковь, 1818 г.**

Престолы въ честь Казанской иконы Божіей Матери, свят. Николая и преп. Саввы Звенигородскаго.

**294. Галицкаго у., с. Успенское на Льговѣ. Успенская церковь, 1810 г.**

Придѣлъ въ честь св. Николая.

**295. Галицкаго у., с. Туровское. Церковь св. Іоакима и Анны, 1815 г.**

Престолы въ честь Казанской иконы Божіей Матери, Богоотецъ Іоакима и Анны и св. Николая.

**296. Галицкаго у., с. Никольское, что на Суздальцѣ. Николаевская церковь, 1820 г.**

Престолы во славу Рождества Христова и въ честь Феодоровской иконы Божіей Матери и свят. Николая.

**297. Галицкаго у., с. Тишьево. Христорождественская церковь, 1773 г.**

Построена сержантомъ Фед. Сем. Туринимъ, приписная къ предыдущей. Придѣлы въ честь св. архистратига Михаила и свят. Николая.

**298. Галицкаго у., с. Стайново. Воскресенская церковь, 1822 г.**

Придѣлы въ честь Благовѣщенія и св. пророка Иліи.

---

**299. Галицкаго у., с. Ноля. Церковь Рождества Пресвятой Богородицы, 1821 г.**

Придѣлы въ честь свят. Николая и препод. Макарія Унженскаго.

---

**300. Галицкаго у., с. Углево. Введенская церковь, 1771 г.**

Престолы во славу Вознесенія Господня и Введенія во храмъ Пресв. Богородицы и въ честь св. Николая.

---

**301. Того же села. Церковь начала XIX в.**

Построена Над. Петр. Блохиной. Престолы въ честь Казанской иконы Богоматери и св. мучениковъ Бориса и Глѣба.

---

**302. Галицкаго у., с. Ержа. Троицкая церковь, 1818 г.**

Придѣлы въ честь св. Николая и пророка Иліи.

---

**303. Галицкаго у., с. Пожровъ, что въ Турковѣ. Покровская церковь.**

Деревянная древняя. Престолы въ честь св. Николая и преп. Макарія Унженскаго. Каменная церковь 1831 г.

---

**304. Галицкаго у., с. Богородское. Казанская церковь, 1817 г.**

Придѣлы въ честь св. Іоанна Предтечи и свят. Николая.

---

**305. Галицкаго у., с. Готовцево. Церковь во славу Спасителя, 1758 г.**

Построена попеченіемъ Кондр. Фед. Готовцева. Престолы во славу Нерукотвореннаго образа Спасителя и въ честь св. Николая и великомученика Георгія.

---

**306. Галицкаго у., с. Пойма. Михайловская церковь, 1802 г.**

Престолы въ честь Благовѣщенія Пресвятой Богородицы, св. архистратига Михаила и свят. Николая Чудотворца.

---

**307. Галицкаго у., с. Благовѣщенское, что въ Погаряхъ. Благовѣщенская церковь, 1817 г.**

Престолы во славу Пресвятыя Троицы и въ честь Благовѣщенія Божіей Матери и св. Николая.

**308. Галицкаго у., пог. Храмковъ. Церковь Пресвятой Богородицы, 1821 г.**

Престолы въ честь Смоленской иконы Богоматери, св. архистратига Михаила и св. Николая.

**309. Галицкаго у., с. Флоры, что при Галичскомъ озерѣ. Церковь, 1814 г.**

Престолы въ честь Грузинской иконы Богоматери, свят. Николая и мучениковъ Флора и Лавра.

**310. Галицкаго у., с. Теплиново. Троицкая церковь, 1767 г.**

Построена поначеніемъ Мих. Ив. Борноволокова. Престолы въ честь Рождества Богородицы, свят. Николая и преп. Сергія Радонежскаго.

**311. Галицкаго у., с. Новое, что въ Теляковѣ. Николаевская церковь, 1763 г.**

Престолы въ честь Смоленской иконы Божіей Матери, св. Іоанна Предтечи и свят. Николая.

**312. Галичскаго у., с. Королятино. Воскресенская церковь, 1822 г.**

Престолы въ честь Владимірской иконы Б. Матери, свят. Николая Чудотворца и Іоанна Новгородскаго.

**313. Галичскаго у., с. Алексѣевское. Михайловская церковь, 1822 г.**

Построена на средства Алекс. Чернцовой. Престолы въ честь Казанской иконы Божіей Матери, св. архистратига Михаила и свят. Николая.

**314. Галичскаго у., с. Митино. Троицкая церковь, 1816 г.**

Придѣлъ въ честь Смоленской иконы Божіей Матери.

**315. Галичскаго у., с. Кукишево. Церковь преп. Александра Свирскаго, 1818 г.**

Престолы въ честь Казанской иконы Б. Матери, преп. Александра Свирскаго и Сергія Радонежскаго.

**316. Галичскаго у., с. Пречистенское. Церковь Рождества Возіей Матери, 1802 г.**

Построена попеченіемъ Нив. Мих. Борноволокова. Придѣлы въ честь свят. Николая Чудотворца и Димитрія Ростовскаго.

**317. Галичскаго у., пог. Игнатовъ. Церковь Рождества Возіей Матери, 1807 г.**

Находится на мѣстѣ мужскаго монастыря, изъ настоятелей котораго извѣстенъ игуменъ Григорій, галичанинъ, современникъ галичскаго князя Юрія Дмитріевича. Онъ находился въ числѣ братіи Желтоводскаго Маварьевскаго монастыря, откуда удалился на р. Пелшму, когда вел. князь Василій Дмитріевичъ пожелалъ имѣть его игуменомъ Ростовскаго монастыря. Въ смутное время монастырь былъ разоренъ. (*Костр. Вѣд.* 1857, 41).

Построена на средства Мих. Сем. Зиновьева вмѣсто двухъ деревянныхъ церквей изъ коихъ одна была сооружена, въ 1770 г., а другая — ранѣе 1735 г. Придѣлы въ честь св. архистратига Михаила и св. Николая.

**318. Галичскаго у., с. Нивольское. Николаевская церковь, 1821 г.**

Построена попеченіемъ Петра Алекс. Семичева. Престолы въ честь Владимірской иконы Б. Матери и свят. Николая Чудотворца.

**319. Галичскаго у., с. Ваганово. Благовѣщенская церковь, 1792 г.**

Каменная съ деревянною колокольнею. Придѣлы въ честь Владимірской иконы Б. Матери и св. мучениковъ Флора и Лавра.

**320. Галичскаго у., с. Жужово. Воскресенская церковь, 1825 г.**

Придѣлы въ честь св. Николая и великомученика Димитрія Мироточиваго.

**321. Галичскаго у., с. Свиньино. Рождественская церковь, 1823 г.**

Построена иждивеніемъ Іак. Ант. Булгакова. Престолы во славу Рождества Христова и въ честь Успенія Богоматери и препод. Пафнутія Боровскаго.

**322. Галичскаго у., с. Денисьево. Введенская церковь, 1824 г.**

Построена на средства Нат. Вас. Готовцевой. Придѣлы въ честь свят. Николая и св. мучениковъ Адриана и Наталіи.

**323. Галичскаго у., с. Уголь. Рождественская церковь.**

Древняя, деревянная. Каменная, Никольская, построена въ 1849 г.

**324. Галичскаго у., с. Коворюжино. Николаевская церковь, 1788 г.**

Построена на средства Нар. Алекс. Колычевой и майора Ник. Алекс. Ала-лыкина. Престолы въ честь Знаменской иконы Божіей Матери и свят. Николая. Икона св. Николая древняя и многотимая.

**325. Галичскаго у., бывшій Заозерскій Аврааміевъ монастырь. Успенская церковь, 1764 г.**

Инокъ Авраамій, современникъ вел. князя Дмитрія Донского и галичскаго князя Дмитрія Θεодоровича, вышель изъ Сергіева монастыря, ища уединенія, обрѣлъ икону Божіей Матери, явившуюся на деревѣ, устроилъ здѣсь монастырь и, проживъ не малое время, удалился въ предѣлы Чухломы, гдѣ также основалъ монастырь и затѣмъ почилъ. Монастырь упраздненъ при учрежденіи штатовъ. На Галичскомъ озерѣ, на мѣстѣ перваго пребыванія преп. Авраамія, имѣется деревянная часовня.

Церковь двухъэтажная. Престолы во славу Божоявленія Господня и въ честь Успенія Божіей Матери и препод. Авраамія Городецкаго чудотворца (преп. Авраамій—уроженецъ г. Городца). Мѣстная явленная икона, именуемая Умиленіе.

**326. Въ томъ же монастырѣ церковь св. апостоловъ Петра и Павла.**

Каменная, древняя.

**327. Галичскаго у., с. Сыньково. Церковь Рождества Богоматери.**

О времени сооруженія церкви свѣдѣній не имѣется. Придѣлъ въ честь свят. Николая.

**328. Галичскаго у., с. Чмутово. Троицкая церковь, 1820 г.**

Придѣлы въ честь свят. Николая и преп. Сергія Радонежскаго.

**329. Галичскаго у., с. Вознесенское. Вознесенская церковь, 1783 г.**

Построена на средства бригадира Ив. Нелидова, возобновлена въ 1840 г. Ив. Шиториннымъ. Придѣлы въ честь св. Николая и Іоанна Златоустаго.

**330. Галичскаго у., с. Воскресенское, что на р. Вѣжѣ. Воскресенская церковь, 1818 г.**

Престоавъ въ память Обновленія Іерусалимскаго храма, въ честь Казанской иконы Б. Матери и свят. Николая.

**331. Галичскаго у., с. Соцевино (Щецевень). Церковь Казанской Владѣй Матери, 1721 г.**

(Рис. 96—98).



Рис. 96. Церковь с. Соцевина, 1721 г.



Рис. 97. Церковь с. Соцевина.

Деревянная. Придѣлъ въ честь свят. Николая. Церковь предполагено было разобрать, но прихожане упростили разрѣшить починить ее. (Дѣло И. А. К. 1908 г. № 216).

**332. Галичскаго у., пог. Стрѣлицы. Аеанасіевская церковь.**

Древняя деревянная. Каменная построена въ 1858 г.



Рис. 98. Иконостасъ церкви с. Соцевина.

**333. Галичскаго у., с. Ильинское, что въ Шариевѣ. Ильинская церковь, 1818 г.**

Престолы во славу Пресв. Троицы и въ честь прор. Илїи и свят. Николая.

**334. Галичскаго у., с. Вобынино. Богоявленская церковь, 1820 г.**

Построена петербургскимъ купцомъ Іул. Ивановымъ. Придѣлы въ честь свят. Николая и св. великомученика Дмитрія Муроточиваго.

**335. Галичскаго у., с. Орѣхово. Преображенская церковь, 1825 г.**

Придѣлы въ честь Базанской иконы Б. Матери и св. Николая Чудотворца.

**336. Галичскаго у., с. Вохчино. Николаевская церковь, 1798 г.**

Построена Ул. Ив. Болгаковой. Престолы въ честь Владимірской иконы Б. Матери, св. Николая, препод. Сергія Радонежскаго и великомучицы Варвары. Икона Божіей Матери издревле почитается чудотворною. Въ церкви съ давняго времени хранится также часть хитона Господня.

**337. Галичскаго у., пог. Горки, что на Пенѣ. Николаевская церковь, 1814 г.**

Престолы въ честь Знаменской иконы Б. Матери, св. Николая и великомученика Дмитрія.

**338 и 339. Галичскаго у. Паисіевъ монастырь.**

(Рис. 99).

Время основанія монастыря неизвѣстно. Сначала онъ назывался Николаевскимъ, потомъ, во второй половинѣ XIV в., названъ Успенскимъ, а съ половины XV в. сталъ именоваться Паисіевымъ, по имени препод. Паисія Галичскаго, подвизавшагося здѣсь съ 1385 по 1460 г., бывшаго игуменомъ и архимандритомъ и погребеннаго здѣсь же (*Костр. Епарх. Вѣд.* 1887, 3 и 4). Монастырь находится въ двухъ верстахъ отъ Галича въ гористой мѣстности, на берегу Галичскаго озера. Въ немъ двѣ церкви: холодная во имя Успенія Божіей Матери и теплая во имя Святой Троицы. Монастырь со всѣхъ сторонъ обнесенъ каменною стѣною съ четырьмя по угламъ башнями и съ двумя воротами (на сѣверной и восточной сторонѣ).



Рис. 99. Галичскій Паисіевъ монастырь.



## 338. Успенская церковь.

(Рис. 100).

Церковь каменная, одноэтажная, построена въ основаніи четырехугольникомъ. Размѣры храма: высота 8 саж., длина— $9\frac{1}{2}$  саж. и ширина  $5\frac{1}{2}$  саж. Своды опираются на два каменные четырехугольные столба, украшенные со всѣхъ сторонъ алебастровыми арабесками и гирляндами и между ними живописными изображеніями святыхъ. Окна продолговатыя съ полукруглымъ верхомъ.



Рис. 100. Успенская церковь Паисіева монастыря.

Алтарь изъ трехъ абсидъ; въ правой помѣщается ризница, въ лѣвой—жертвенникъ. Въ абсидахъ по одному окну. Съ правой стороны храма устроенъ придѣлъ во имя препод. Паисія, Галичскаго чудотворца, съ входомъ изъ паперти. Стѣны выложены сплошною кладкой изъ обыкновеннаго (16 фунт.) кирпича и сохраняются въ первоначальномъ видѣ. Связи въ стѣнахъ желѣзныя. Подъ крышей на каждой сторонѣ стѣны устроено по три арки, на западной двѣ; въ нихъ написаны страданія Спасителя и святители. Отъ концовъ арочныхъ дугъ идутъ внизъ плоскія полуколонны. Между полукруглыми алтаря поставлены полукруглыя колонны. На церкви пять фонарей; средній изъ нихъ сквозной съ 8 окнами, боковые глухіе; шеи на нихъ гладкія. На церкви пять главъ. Кресты на главахъ желѣзные, восьмиконечные, узорчатые, сквозные.

Иконостасъ новаго устройства съ колоннами и рѣзбою, представляющаго листья, цвѣты, вѣтви и т. п. Въ храмѣ есть иконы стариннаго письма. Изъ нихъ достойна вниманія икона Успенія Божіей Матери въ серебряной ризѣ, съ надписью: «Сооружена сія риза на образе семъ успенія Пресвятыя Богородицы въ галицкомъ паисевѣ монастыре тшаниемъ и раченіемъ добротныхъ дателей при настоятелѣ того монастыря ігуменѣ Іосифѣ съ братією 1775 года мѣсяца марта 10 дня». Въ иконостасѣ есть чудотворная икона Божіей Матери, называемая Овиновскою, по фамиліи строителя монастыря, жившаго въ Галичѣ во время вел. князя Дмитрія Ивановича Донского, боярина Іоанна Овина. Стѣны храма внутри расписаны живописнымъ письмомъ. Настоятельское мѣсто устроено у праваго столба съ четырьмя витыми вызолоченными колоннами, покрытыми вверху конусомъ, увѣнчаннымъ рѣзною золоченою митрой. У правой стѣны храма близъ иконостаса въ углу устроена деревянная вызолоченная рака надъ мощами препод. Паисія.

### 339. Троицкая церковь.

(Рис. 101).

Церковь каменная, двухъэтажная, построена четырехугольникомъ. Верхній этажъ занятъ храмомъ, нижній пустуетъ. Размѣры храма: вышина 8 саж., длина 11 саж. и ширина 8 саж. Въмѣсто свода устроены потолокъ, который



Рис. 101. Троицкая церковь Паисіева монастыря.

въ паперти опирается на два столба. Окна продолговатыя съ полукруглымъ верхомъ. Алтарь прямоугольный, трючастный, раздѣленный поперечными стѣнами съ арками. Въ алтарѣ и абсидахъ по одному окну.

Въ паперти церкви устроены два придѣла, во имя св. мучениковъ Дмитрія Солунскаго и Антипы.

Притворъ устроенъ въ видѣ стариннаго крыльца, съ лѣстницею въ немъ; отдѣляется отъ храма каменною стѣною съ пролетомъ.

Стѣны выложены сплошною кладкой изъ обыкновеннаго кирпича и сохранились въ первоначальномъ видѣ. Связи въ нихъ желѣзныя. На восточной стѣнѣ надъ алтаремъ устроено пять арокъ, на сѣверной и южной—по двѣ. На церкви три главы, расположенныя по одной линіи. Иконостасъ новаго устройства съ колоннами и рѣзбой. Полъ въ храмѣ кирпичный, въ притворѣ деревянный.

Колокольня каменная; построена надъ папертью Успенской церкви. Верхъ ея шатровый съ главою и крестомъ.

Въ церкви есть два евангелія, въ листъ, 1698 г. На концѣ одного изъ нихъ написано: «1718 году марта въ 3 день сие святое Евангеліе изъ москвы привезъ поручикъ Григорей Михайловъ сынъ Нелидовъ въ домъ Успенія Пресвятой Богородицы въ галицкой уѣздъ в новозаозерской авраимевъ монастырь, а строено же святое евангеліе на вкладныя деньги кто что подаѣтъ, а о томъ явствуетъ вкладной книгѣ». На средникѣ задней доски вырѣзано: «1718 годъ Февраля въ де(нь) построено сие святое евангеліе в до(мъ) успенія пресвятыя Богородицы в новозаозерской авраимевъ монастырь в галицкой уѣздъ тоя святыя обители при архимандритѣ вареломее з братіею и построено на вкладныя деньги».

Есть два серебряныя напрестольныя восьмиконечныя креста съ чеканными изображеніями распятія Іисуса Христа 1674 и 1684 г. На задней сторонѣ перваго креста надпись: «182 году сентября въ день сеі и св. животворящїи крестъ Господень приложилъ въ домъ пречистыя Богородицы въ галицкой уѣздъ в пансеинъ монастырь велатчинъ свѣтхѣи семеновичъ сытинъ по своей душѣ и родителей своихъ». На задней сторонѣ втораго надпись: «Лѣта 7192 года индикта 7 сїи святыи благословенный крестъ Господень приложилъ въ церковь Пречистые Богородицы честнаго і славнаго ея Успенія, галицкаго уѣзду въ паисѣинъ монастырь тоеже обителя служитель архимандритъ Силивестръ по своей души в вѣчныи поминъ».

Имѣются оловянные сосуды. Въ Успенской церкви есть мѣдное литое паникадило въ три яруса; сверху его литой безъ крыльевъ орелъ, внизу мѣдный сквозной узорчатый шаръ.

**Кинешемскій уѣздъ.****340. Кинешма. Успенскій соборъ, 1745 г.**

Лѣтняя церковь съ колокольнею и оградою. Сооружена иждивеніемъ дьячка собора Ив. Алекс. Попова. Престоль одинъ. Зимняя церковь построена въ 1838 г.

**341. Кинешма. Вознесенская церковь, 1779 г.**

На мѣстѣ Вознесенскаго дѣвичьяго монастыря. Придѣлы въ честь св. Іоанна Предтечи и апостола Іоанна Богослова. Тамъ же каменная зимняя церковь, 1760 г., съ престолами въ честь св. апостола Андрея Первозваннаго, свят. Григорія Богослова, св. Тихона Амазунтскаго и св. Іоанна Златоустаго (послѣдній устроенъ въ 1759 г.). Въ церкви имѣются: евангеліе 1680 г., вкладъ охотника Ямской слободы Вас. Прокофьева, икона съ 40 частицами святыхъ мощей и двумя крестами (одинъ 1777 г., съ частью креста Господня, камня отъ гроба Господня и мощами, другой 1753 г.) и два старые колокола, 1726 г. и 1747 г. <sup>1)</sup>

**342. Кинешма. Благовѣщенская церковь, 1805 г.**

Придѣлы въ честь Рождества Пресвятой Богородицы и преп. Антонія и Феодосія Печерскихъ.

**343. Кинешма. Воскресенская церковь, 1729 г.**

Придѣлы въ честь Владимірской иконы Б. Матери и свят. Николая.

**344. Кинешма. Церковь во имя Воздвиженія Креста Господня, 1748 г.**

(Рис. 102).

Первоначально здѣсь были двѣ деревянныя церкви; въ церковной лѣтописи объ этомъ говорится такъ: «Еще прежде нашествія Лисовскаго въ 1609 г. былъ храмъ св. великомученика Димитрія. Этому храму княземъ Димитріемъ Михайловичемъ Пожарскимъ пожертвована была земля въ количествѣ 111 десятинъ». До 1744 г. существовала деревянная церковь во имя Воздвиженія Креста Господня. Далѣе въ церковной лѣтописи записано: «Поль Матвей Никитинъ и приходскіе люди просили разрѣшенія вмѣсто ветхихъ деревянныхъ церквей во имя Воздвиженія честнаго Креста Господня и во имя Казанской иконы Бо-

<sup>1)</sup> В. В. Историческія свѣдѣнія о бывшемъ въ Кинешмѣ Вознесенскомъ монастырѣ. *Костр. Губ. Вѣд.* 1856, 12.—Зѣринскій, I, 118; II, 720.



Рис. 102. Кинешма.  
Крестовоздвиженская  
церковь, 1748 г.

жей Матери устроить каменную во имя Воздвиженія честнаго Креста Господня съ придѣломъ Казанскія иконы Пресвятыя Богородицы, и въ 1744 г. послѣдовало разрѣшеніе ветхія деревянная церкви разобрать и на томъ же мѣстѣ устроить одну каменную церковь».

Церковь каменная, одностаяная. Восточная часть церкви въ основаніи четырехугольная, выше восьмигранная. Размѣры храма: высота 11 саж. (придѣловъ 3 саж.), длина съ алтаремъ и папертью 17 саж. и ширина  $6\frac{1}{2}$  саж. (придѣловъ 11 саж.). Своды полукруглые, въ придѣлахъ цилиндрическіе. Въ храмѣ 9 оконъ разныхъ размѣровъ; расположены они въ три свѣта. Въ придѣлахъ 8 оконъ въ одинъ свѣтъ. Наличники у оконъ изъ кирпича, въ видѣ полуволонокъ, съ перехватами; вверху кокошники. Алтарь изъ трехъ абсидъ безъ раздѣленій, съ двумя окнами. Сводъ коробовый.

Въ храмѣ два придѣла: лѣвый во имя иконы Казанской Божіей Матери, сѣверный во имя св. великомученика Дмитрія Солунскаго. Стѣны выложены сплошною кладкой изъ толстаго продолговатаго (болѣе 15 фун.) кирпича. Наружныя стѣны гладкія. На углахъ храма поставлены по три узкія, съ пояскомъ по срединѣ, полуколонки. Карнизъ подъ крышей верхней части храма въ четыре ряда, въ видѣ зубчиковъ и поясковъ; подъ крышей нижней части храма карнизъ въ два ряда изъ кирпича на уголъ, ниже въ видѣ широкаго пояса, съ полукруглыми подъ нимъ, въ видѣ пояса, съ зубчиками. Подъ крышей алтарей и придѣловъ карнизъ изъ кирпича, въ три ряда въ видѣ зубчиковъ и поясковъ. На церкви одна глава, покрытая черепицею.

Иконостасъ въ пять ярусовъ, новаго устройства, съ колоннами и рѣзбой, помѣщенной на золотомъ полѣ. Въ немъ есть иконы стараго письма, изъ которыхъ замѣчательны четыре: Воздвиженія Креста Господня, Господа Вседержителя, Казанской и Смоленской Божіей Матери. На иконѣ Казанской Б. Матери надпись: «Лѣта 7133 (1625) мѣсяца Сентября въ 14 день на праздникъ Воздвиженія честнаго Креста Господня приложилъ сію икону Пресвятыя Казанскія Богородицы Доросей Артемьевъ сынъ Малаинъ». Внизу серебряной ризы вычеканено: «А строилъ сію ризу сея церкви священникъ Матвей Никитинъ подаяніемъ православныхъ христіанъ 1723 г.» Хороши также: Нерукотворенный

образъ и икона святителя Николая; на серебряной ризѣ послѣдней выбита надпись: «1769 года мѣсяца Сентября 3 числа, вѣсу серебр. 5.55».

На колокольнѣ семь колоколовъ. На одномъ изъ нихъ надпись: «Лѣта 7161 года Марта въ 19 день се колоколъ данъ къ церкви Пресвятыя Богородицы явленія чудотворныя иконы на Кинешму Давыдъ Корнилевичъ Дерябинъ, весомъ 10 пудъ». На площади близъ церкви каменная часовня, устроенная надъ могилами кинешемцевъ, погибшихъ въ 1609 г. при нашествіи Лисовскаго.

#### 345. Кинешма. Успенская церковь, 1747 г.

Лѣтняя, съ колокольнею. Придѣлы въ честь апост. Петра и Павла. Зимняя каменная церковь, построенная въ 1754 г., во славу Рождества Христова и въ честь Богоотецъ Іоакима и Анны.

#### 346. Кинешма. Церковь во имя Преображенія Господня (1694—1705 г.).

Церковь каменная двухъэтажная, на мѣстѣ монастыря, извѣстнаго уже около 1452 г. (Звѣринскій, II, 1168). Надпись о построеніи на столбѣ нижняго храма. Въ 1790 г. къ церкви съ сѣверной стороны пристроенъ двухъэтажный придѣлъ во имя св. пророка Иліи. Вверху холодный храмъ. Размѣры церкви: вышина 6 саж., длина 7 саж. и ширина 6 саж. Своды коробовые, раздѣленные арками на равныя части. Среди церкви поставлены два гладкихъ четырехугольных столба. Окна обыкновенныя съ полукруглымъ верхомъ, на южной сторонѣ въ два свѣта. Алтарь съ однимъ полузружіемъ, безъ раздѣленій, съ тремя окнами. Паперть устроена съ западной стороны.

Теплый храмъ помѣщается въ нижнемъ этажѣ. Здѣсь своды также коробовые, раздѣляющіеся арками на равныя части, и среди церкви два гладкихъ четырехугольныхъ столба. Оконъ три. Алтарь съ однимъ полузружіемъ. Въ храмѣ на сѣверной сторонѣ придѣлъ во имя иконы Знаменія Божіей Матери. Стѣны выложены сплошною кладкой изъ обыкновеннаго (15 фунт.) кирпича и сохранились въ первоначальномъ видѣ. Наружныя стѣны гладкія. На углахъ храма, между окнами и между полузружіями главнаго и придѣльнаго алтарей поставлены гладкія полуколонки. Фонарь на сводахъ съ пролетами; на немъ гладкая шел. На церкви пять главъ: одна на срединѣ храма, четыре по угламъ.

Иконостасъ въ верхнемъ храмѣ устроенъ въ 1882 г., въ два яруса, съ витыми, вызолочеными, колонками, вырѣшенъ бѣлою краской. Царскія двери

покрыты кованою латуною и посеребрены. Иконостасъ въ нижнемъ храмѣ въ одинъ ярусъ съ колонками, вызолоченъ. Стѣны обѣихъ храмовъ расписаны живописнымъ письмомъ.

Колокольня каменная. Построена отдѣльно отъ церкви, въ видѣ круглой башни въ три яруса съ пирамидальнымъ верхомъ.

Въ церкви серебряный потиръ, приложенный въ 1597 г. Матвѣемъ Философовымъ, напрестольный крестъ съ мощами святыхъ (вкладъ Уварова), напрестольное евангеліе 1679 г., приложенное московскимъ ловчимъ Вас. Ив. Философовымъ, и евангеліе 1663 г. съ надписью: «Приложила сію книгу евангеліе въ домъ на Кинешму въ монастырь къ Спасу Преображенья вдова Агаея Семенова дочь по своимъ родителехъ, и на поминъ душу игумена Мисаила, и тою книгу евангеліе отъ Спаса Преображенья съ престола ни продать ее, ни промѣнять, ни иною кою хитростью извести. А подписалъ Костромы посаду Благовѣщенія Пресв. Богородицы сынъ попа Ивана Тарасьева Якунька Ивановъ».

#### 347. Г. Кинешма. Церковь во имя Срътенія Господня.

Церковь каменная, одноэтажная. Построена не позже 1779 г. (такъ какъ въ этомъ году освящены антиминсы въ придѣлахъ), на средства кинешемскаго купца Григорія Ив. Таланова.

Размѣры храма: высота  $8\frac{1}{2}$  саж., длина 14 саж. и ширина 11 саж. Своды въ главномъ храмѣ сомкнутые, въ придѣлахъ коробовые. Окна широкія, продолговатыя, помѣщены вверху и выходятъ выше кровли придѣльныхъ храмовъ. Въ придѣлахъ окна устроены внизу, съ дугообразными перемычками. Алтарь съ однимъ полукружіемъ, о два окна.

Въ храмѣ два придѣла: южный во имя Введенія во храмъ Пресвятыя Богородицы, сѣверный во имя св. Симеона Богопримца. Кромѣ того, въ сѣверо-западномъ углу устроенъ придѣлъ во имя священномученика Харлампія съ усыпальницей храмоздателей Талановыхъ, съ отдѣльнымъ въ него входомъ изъ притвора. Этотъ придѣлъ составляетъ особую прикладку къ храму, между нимъ и колокольною, и выдается полукружіемъ по сѣверной его сторонѣ. Съ правой стороны усыпальницы Талановыхъ устроена другая усыпальница съ двумя отдѣленіями.

Стѣны выложены сплошною кладкой изъ обыкновеннаго кирпича. Вокругъ церкви на одну сажень ниже крыши обведены два пояса изъ кирпича, между которыми въ 4 ряда поставлены кирпичи на уголъ. Нижній поясъ опирается

на три ряда постепенно выступающихъ кирпичей; на верхній поясъ опираются полукружія. Между полукружіями алтарей вставлены полуколонки изъ кирпича. Карнизъ сдѣланъ изъ кирпича въ видѣ поясковъ; подъ нимъ выдаются кирпичи, положенные на уголь. На храмѣ 9 главъ: одна на срединѣ храма, 4 по угламъ и 3 на придѣлахъ. Кресты на главахъ желѣзные, шестиконечные, съ изображеніями херувимовъ и цѣпями, спускающимися къ главамъ.

Иконостасъ въ четыре яруса, новаго устройства, съ пилястрами и рѣзьбою, помѣщенной на золотомъ полѣ. Въ храмѣ есть иконы стараго письма. Изъ нихъ замѣчательны: въ иконостасѣ Симеоновскаго придѣла икона св. Іоанна Предтечи съ надписью на задней сторонѣ: «Написася сей святыи образъ Іоанна Предтечи 1777 года. Писалъ Василій Куфтинъ». Въ иконостасѣ главнаго храма икона Божіей Матери Феодоровской съ акафистными изображеніями по сторонамъ. На ней вѣнецъ и окладъ серебряные, риза по малиновому бархату низана жемчугомъ. Мѣстнотчимаѣ икона Божіей Матери Боголюбской. Стѣны храма расписаны иконописнымъ письмомъ, алтарь — живописнымъ. Въ придѣльныхъ храмахъ есть двѣ старинныя печи, сложенныя изъ изразцовъ съ изображеніемъ птицъ, цвѣтовъ, людей въ разныхъ позахъ.

Колокольня каменная, построена въ видѣ четырехугольной башни. На колокольнѣ семь колоколовъ; самый большой имѣетъ надпись: «Лилъ мастеръ Костромской купецъ Александръ Григорьевъ Смирновъ. Вылитъ сей колоколь въ городъ Кинешму въ приходѣ Срѣтеніе Господне тщаніемъ вдовы добротной дательницы Анны Семеновы Роковой 1797 г.» Вседневный 1774 г. Въ церкви есть серебряный потиръ съ звѣздцею 1773 г., серебряный дискосъ 1771 г., два серебряныхъ блюда 1768 г., серебряная лжица 1756 г. и серебряное вадило 1774 г., вѣсомъ 1<sup>1</sup>/<sub>4</sub> фунта.

#### 348. Кинешемскаго у. с. Вичуга. Николаевская церковь, 1801 г.

Построена попеченіемъ Сергѣя Павл. Татищева. Высокая, пятиглавая; придѣлъ въ честь св. великомученика Димитрія. Серебряныя царскія двери хорошей работы, хорошая стѣнопись. Кладбищенская церковь 1828 г.

#### 349. Кинешемскаго у. с. Углець. Николаевская церковь, 1815 г.

Престолы во славу Пресвятой Троицы и въ честь св. Николая и пророка Іліи.



**350. Кинешемскаго у. с. Ильинское, что противъ-слоб. Решмы.  
Ильиновая церковь, 1811 г.**

Престолы въ честь Рождества Пресвятыя Богородины, свят. Николая и пророка Ильи.

---

**351. Кинешемскаго у. с. Семеновское. Троицкая церковь,  
1791 г.**

Лѣтняя церковь. Придѣлы въ честь св. Іоанна Предтечи и пророка Ильи.

---

**352. Того же села. Церковь 1820 г.**

Зимняя къ предыдущей. Придѣлы въ честь Феодоровской иконы Божіей Матери, свят. Николая и преп. Сергія Радонежскаго.

---

**353. Кинешемскаго у. с. Колшево. Введенская церковь, 1763 г.**

Придѣлы въ честь св. Николая и пророка Ильи.

---

**354. Кинешемскаго у. с. Воздвиженское. Воздвиженская цер-  
ковь, 1790 г.**

Придѣлы въ честь свят. Николая и препод. Сергія Радонежскаго.

---

**355. Кинешемскаго у. пог. Введенскій. Введенская церковь,  
1780 г.**

Престолы во славу Воскресенія Господня и въ честь Введенія Пресвятой Богородицы и св. пророка Ильи.

---

**356. Кинешемскаго у. с. Жирятино. Троицкая церковь, 1802 г.**

Придѣлы въ честь Ахтырской иконы Б. Матери, Рождества Пресвятой Богородицы, свят. Николая и св. праведныхъ Симеона и Анны.

---

**157. Кинешемскаго у. с. Семиторьево. Благовѣщенская цер-  
ковь, 1753 г.**

Построена поначеніемъ князя Ів. Борис. Козловскаго. Престолы во славу Воскресенія Господня и въ честь Благовѣщенія, Казанской иконы Б. Матери и свят. Николая.

---

**358. Кинешемскаго у. пог. Богословскій. Иоанно-Богословская церковь, 1794 г.**

Престолы въ честь Казанской иконы Божіей Матери, св. Іоанна Бого- слова и пророка Іліи.

---

**359. Кинешемскаго у. с. Евъ. Николаевская церковь, 1822 г.**

Престолы во славу Пресвятой Троицы и св. Николая Чудотворца.

---

**360. Кинешемскаго у. пог. Старое Дворище. Церковь св. Аеа- насія и Кирилла Александрійскихъ, 1791 г.**

Придѣлы въ честь св. Николая и мучениковъ Флора и Лавра.

---

**361. Кинешемскаго у. с. Спасское на р. Сендегѣ, 1809 г.**

Построена попеченіемъ Епафр. Ів. Станкевича и Мар. Лог. Куломзиной. Престолы во славу Перукотвореннаго образа Спасителя и Преображенія Господня и въ честь Успенія Божіей Матери, Феодоровской иконы Б. Матери и св. Николая.

---

**362. Кинешемскаго у. с. Спасское, что на Пеняхъ. Преобра- женская церковь, 1815 г.**

Построена попеченіемъ Сем. Фед. Аладына. Придѣлы въ честь Рождества Богородицы и свят. Николая.

---

**363. Кинешемскаго у. с. Воскресенское. Димитріевская цер- ковь, 1821 г.**

Престолы во славу Воскресенія Господня и въ честь св. Николая и великомученика Димитрія Солунскаго.

---

**364. Кинешемскаго у. с. Нивольское, что на устьѣ р. Меры Николаевская церковь, 1775 г.**

Престолы во славу Пресвятой Троицы и въ честь Казанской иконы Божіей Матери и свят. Николая.

---

**365. Того же села. Рождественская церковь, 1800 г.**

Построена попеченіемъ Петра Андр. Бартенева. Престолъ во славу Рожде- ства Христова.

---

**366. Кинешемскаго у. с. Богородицкое на р. Медовѣ. Церковь Рождества Божіей Матери, 1812 г.**

Придѣлы въ честь св. Николая и пророка Іліи.

---

**367. Кинешемскаго у. с. Георгіевское. Георгіевская церковь, 1816 г.**

Придѣлы въ честь свят. Николая и препод. Сергія Радонежскаго.

---

**368. Кинешемскаго у. с. Наволокъ. Успенская церковь, 1785 г.**

Построена попеченіемъ Ив. Колошина. Придѣлы въ честь св. благов. князя Александра Невскаго и свят. Николая.

---

**369. Кинешемскаго у. с. Заборье. Церковь Христа Спасителя, 1814 г.**

Престолы во славу Нерукотворнаго образа Спасителя и въ честь свят. Николая.

---

**370. Кинешемскаго у. с. Георгіевское на р. Колдомѣ. Знаменская церковь, 1813 г.**

Престолы во славу Нерукотворнаго образа Спасителя и въ честь свят. Николая.

---

**371. Кинешемскаго у. с. Владычне. Богоявленская церковь, 1778 г.**

Придѣлы въ честь св. архистратига Михаила, свят. Николая и свят. Дмитрія Ростовскаго.

---

**372. Кинешемскаго у. с. Семеновское на р. Колдомѣ. Казанская церковь.**

Построена на средства Костромскаго купца Петра Угличанинова. Время сооруженія точно неизвѣстно. Придѣлы въ честь св. апостоловъ Петра и Павла и свят. Николая.

---

**373. Кинешемскаго у. с. Корба на р. Корбѣ. Николаевская церковь, 1818 г.**

Престолы въ честь Благовѣщенія, Владимірской иконы Божіей Матери и свят. Николая.

---

**374. Кинешемскаго у. с. Измайлово. Николаевская церковь  
1808 г.**

Престолы во славу Рождества Христова, въ честь Казанской иконы Б. Матери и свят. Николая.

**375. Кинешемскаго у. пог. Ананьинъ Конецъ. Церковь Рождества Богородицы, 1820 г.**

Придѣлъ св. мученицы Пераскевы.

**376 Кинешемскаго у. с. Козмодемьянское. Церковь св. Космы и Даміана, 1816 г.**

Престолы въ честь Знаменской иконы Б. Матери, св. Космы и Даміана и препод. Тихона Лухскаго чудотворца.

**377. Кинешемскаго у. с. Новлянское. Покровская церковь,  
1806 г.**

Построена попеченіемъ Вас. Дан. Клобукова. Престолы въ честь Рождества и Покрова Пресвятой Богородицы.

**378. Кинешемскаго у. с. Корбицы. Воскресенская церковь,  
1790 г.**

Построена попеченіемъ Пар. Ив. Шушериной. Придѣлъ въ честь свят. Николая.

**379. Того же села. Знаменская церковь, 1816 г.**

Построена попеченіемъ Тар. Мих. и Пав. Алекс. Нелидовыхъ.

**380. Кинешемскаго у. с. Гребни. Церковь Рождества Христова,  
1820 г.**

Придѣлы въ честь Казанской иконы Б. Матери и свят. Николая.

**381. Кинешемскаго у. с. Дмитревское, что на р. Кистегѣ.  
Димитріевская церковь, 1815 г.**

Престолы во славу Пресвятой Троицы и въ честь св. пророка Іліи и великомученика Димитрія Солунскаго.

**382. Кинешемскаго у. с. Вѣлоницкое. Николаевская церковь, 1811.**

Построена попеченіемъ Над. Петр. Протасьевой. Престолы во славу Воскресенія Господня и въ честь св. Николая и пророка Иліи.

**383. Кинешемскаго у. с. Новинское. Казанская церковь, 1822 г.**

Придѣлъ въ честь св. Митрофана Воронежскаго.

**384. Кинешемскаго у. с. Комарово. Воскресенская церковь 1809 г.**

Построена попеченіемъ Вѣры Андр. Полозовой. Придѣлы въ честь Феодоровской иконы Б. Матери и Трехъ святителей.

**385. Кинешемскаго у. с. Твердово. Воскресенская церковь, 1826.**

Придѣлъ въ честь Успенія Божіей матери.

**386. Кинешемскаго у. с. Угольское. Богородицкая церковь.**

Построена попеченіемъ Григ. Вас. Сабанѣва и Ник. Патрикѣва. Престолы въ честь Божіей Матери, празднованія ей въ субботу похвальную.

**387. Кинешемскаго у. с. Покровское на р. Сендегѣ. Покровская церковь, 1773 г.**

Придѣлы въ честь свят. Алексѣя Московскаго и Дмитрія Ростовскаго.

**388. Кинешемскаго у. с. Адищево. Церковь Пресвятой Богородицы, 1784 г.**

Построена попеченіемъ и на средства московскаго купца Діом. Діом. Мѣшанинова. Престолы въ честь Феодоровской иконы Б. Матери, св. апостоловъ Петра и Павла и Всѣхъ Святыхъ.

**389. Кинешемскаго у. пог. Вережковъ. Николаевская церковь, 1792 г.**

Построена попеченіемъ генерала Фей. Мих. Кутузова. Престолы въ честь Феодоровской иконы Б. Матери, свят. Николая, великомучениковъ Георгія и Феодора Стратилата.

**390. Кинешемскаго у. пог. Куевша. Ильинская церковь, 1816 г.**

Построена попеченіемъ Анны Ив. Алферьевой. Престолы во славу Рождества Христова, въ честь свят. Николая и пророка Іліи.

**391. Кинешемскаго у. с. Новодмитріевское Козловка. Димитріевская церковь, 1816 г.**

Построена попеченіемъ Петра Григ. Кардавова. Престолы въ честь свят. Николая и Димитрія Ростовскаго.

**392. Кинешемскаго у. с. Кривцово. Успенская церковь, 1824 г.**

Придѣлы въ честь Казанской иконы Божіей Матери и свят. Николая.

**393. Кинешемскаго у. с. Пуминово. Церковь Рождества Божіей Матери, 1712 г.**

Придѣлы въ честь свят. Николая и Митрофана Воронежскаго.

**394. Кинешемскаго у. пог. Никольскій, что на р. Сендегѣ. Николаевская церковь.**

О времени сооруженія свѣдѣній не имѣется. Престолы въ честь Рождества Пресвятой Богородицы и свят. Николая. На мѣстѣ мужской пустыни, существовавшей въ XVII в. и закрытой въ 1764 г. (Звѣринскій, II, 963).

**395. Кинешемскаго у. пог. Пречистенскій, что въ Сидоровской вол. Успенская церковь, 1790 г.**

Придѣлъ въ честь св. арх. Михаила.

**396. Кинешемскаго у. пог. Александровъ. Николаевская церковь, 1788 г.**

Построена попеченіемъ Тихменева. Придѣлъ въ честь св. пророка Іліи.

**397. Кинешемскаго у. с. Ширяево. Николаевская церковь, 1828 г.**

При ней древняя деревянная церковь, возобновленная въ 1835 г.

Престолы во славу Вознесенія Господня и въ честь Успенія Божіей Матери и св. мучениковъ Флора и Лавра.

**398. Кинешемскаго у. с. Солдого. Срѣтенская церковь, 1792 г**

Построена попеченіемъ кинешемскаго купца Григ. Ив. Таланова. Придѣлы въ честь свят. Григорія Богослова и ев. мученицы Параскевы

**399. Кинешемскаго у. с. Каргачево. Церковь во имя иконы Божіей Матери Знаменскія, 1695 г.**

(Рис. 103).

Церковь каменная, одноэтажная. Построена попеченіемъ стольника Костромской волости Фед. Петр. Полуектова. Размѣры храма: высота 4 саж., длина 3 саж., ширина 3 саж.; придѣлъ имѣетъ въ высоту 2 саж., въ длину 5 саж. и ширину 6 1/2 саж. Своды полукруглые; въ придѣлѣ потолокъ. Въ придѣлѣ поставлено шесть чугунныхъ круглыхъ столбовъ. Алтарь съ однимъ полукружіемъ, отдѣляется отъ храма аркою съ иконостасомъ, безъ раздѣленій, длиною 6 арш., шириною 7 арш. и высотой 5 арш., съ тремя окнами. На южной сторонѣ устроенъ придѣлъ во имя святителя Николая, отдѣляющійся отъ храма глухою стѣною съ однимъ пролетомъ. Придѣлъ служитъ теплымъ храмомъ. Паперть устроена съ западной стороны подъ колокольною. Стѣны выложены



Рис. 103. С. Каргачево. Церковь 1695 г.

сплошною кладкой изъ тяжелѣшаго (14—15 фунт.) кирпича и измѣнены пристройкой въ 1879 г. теплаго придѣла. Карнизы изъ кирпича въ видѣ треугольниковъ. Кровля на четыре ската.

Иконостасъ въ четыре яруса новаго устройства съ позолоченою рѣзьбою, помѣщенною на аломъ полѣ. Изъ иконъ въ иконостасѣ особенно замѣчательна икона Знаменія Божіей Матери въ серебряномъ вѣнцѣ, стараго устройства; внизу иконы надпись: «Истинное изображеніе Пресвятыя Богородицы Зна-

меніе что въ великомъ Новѣградѣ на Ильинѣ улицѣ, писалъ Леонтій Марковъ въ 1 день Марта 1713 года». Колокольня каменная; построена въ видѣ квадрата въ два яруса. На ней 6 колоколовъ. Пять изъ нихъ литы въ 1692 г. и пожертвованы строителемъ храма Ѳ. П. Полуектовымъ.

Позднѣе 1887 г. въ церкви былъ пристроенъ и другой придѣлъ. Въ 1905 г. возбужденъ былъ вопросъ о расширеніи церкви устройствомъ придѣловъ рядомъ съ главнымъ храмомъ и обращеніемъ алтаря въ помѣщеніе для молящихся. Импер. Археологическая Коммиссія, въ виду того, что такой проектъ расширенія храма совершенно искажалъ древнюю архитектуру его, предложила ограничиться устройствомъ новыхъ алтарей взаменъ трехъ существующихъ, выдвинувъ ихъ впередъ, для чего выслала свой чертежъ; въ случаѣ крайней необходимости, Коммиссія дала согласіе и на представленный проектъ, но съ условіемъ перенесенія на новые фасады старыхъ формъ (Дѣло И. А. К. 1905 г. № 58).

**400. Кинешемскаго у. пог. Лезговецъ. Богородицкая церковь, 1819 г.**

Престолы въ честь Тихвинской иконы Б. Матери, святителя Николая и св. пророка Или.

**401. Кинешемскаго у. с. Есицлево. Церковь Христа Спасителя, 1806 г.**

Престолы во славу Нерукотвореннаго образа Спасителя и въ честь Феодоровской иконы Божіей Матери и св. Іоанна Предтечи.

**402. Кинешемскаго у. с. Ивановицы. Церковь Іоанна Предтечи, 1796 г.**

Престолы въ честь Рождества Пресвятой Богородицы, св. Николая и Зосимы и Савватія Соловецкихъ.

**403. Кинешемскаго у. с. Даниловское. Успенская церковь, 1755 г.**

Придѣлы въ честь св. мучениковъ Флора и Лавра.

**404. Того же села. Ильинская церковь, 1824 г.**

Престолы въ честь Казанской иконы Божіей Матери и св. пророка Иліи.



## 405 и 406. Кинешемского у. слоб. Решма.

Лѣтняя церковь во славу Рождества Христова. Зимняя съ престолами въ честь Смоленской иконы Б. Матери и преп. Іоанна Рыльского.

## 407. Той же слободы въ Макарьевской Решемской пустыни храмъ во имя Св. Троицы (половины XVIII в.).

Церковь находится на отдѣльномъ погостѣ, на горѣ, на берегу Волги; она каменная, одноэтажная, продолговатая. Размѣры храма: длина 3 саж., высота 7 саж. и ширина 3 саж. Своды въ видѣ круговой дуги. Среди церкви (въ трапезѣ) поставлены два гладкіе четырехугольные столба. Окна обыкновенныя, съ прямыми перемычками, въ два свѣта. Наличники у оконъ изъ кирпича, въ видѣ полуволонокъ; рѣшетки въ нихъ желѣзныя, фигурныя. Алтарь состоитъ изъ трехъ абсидъ о три окна. Въ храмѣ два придѣла: южный во имя препод. Макарія Унженскаго и Желтоводскаго, сѣверный во имя св. великомученицы Екатерины. Трапеза, въ видѣ палаты, составляетъ зимній храмъ, въ которомъ по срединѣ два столба, а по сторонамъ указанные придѣлы.

Стѣны выложены сплошною гладкой изъ тяжеловѣснаго (18 фунт.) кирпича. Карнизы сдѣланы подъ кровлю изъ кирпича въ видѣ двухъ поясковъ съ лентою зубчиковъ между ними. Бровля желѣзная дуговая на четыре ската. У спусковъ кровли желѣзные подзоры въ  $\frac{1}{4}$  арш. шириною. Фонарь на сводахъ цѣльный, глухой, съ однимъ пояскомъ вверху; на немъ одна глава. Иконостасъ въ четыре яруса, съ большими карнизами, по срединѣ съ рѣзными колоннами во всѣхъ ярусахъ и съ рѣзбою по золотому полю. Рѣзба изображаетъ цвѣты и листья. Иконы въ иконостасѣ стараго письма. Изъ нихъ замѣчательна икона св. великомученицы Екатерины: «лице чистый, правильный, отражающій молитвенное благочестивое настроеніе, одежда царская». Внизу надпись: «1702 года писалъ царевъ изографъ Кирилъ Улановъ»; высота ея  $1\frac{1}{2}$  арш., ширина 1 арш. 5 вершк. Стѣны храма расписаны живописнымъ письмомъ въ 1838 г.

Колокольня каменная, построенная одновременно съ церковью, въ видѣ круглаго столба съ вонусообразнымъ верхомъ <sup>1)</sup>.

Макарьевская Решемская пустынь основана въ началѣ XVII в., въ честь препод. Макарія, оградившаго страну отъ поляковъ.

<sup>1)</sup> Баженовъ, И. В. Макарьевъ-Решемскій монастырь. *Костр. Епарх. Вѣд.* 1904, 7—9. Записки, II, 917.

**408 Кинешемскаго у. с. Нагорное. Воскресенская церковь, 1754 г.**

Село находится при слободѣ Решмѣ. Церковь лѣтняя.

**409. Того же села. Никольская церковь**

Время сооружеія неизвѣстно.

**410. Кинешемскаго у. с. Зобнинское. Успенская церковь, 1816 г.**

Придѣлы въ честь св. Іоанна Предтечи и свят. Николая.

**411. Кинешемскаго у. с. Шилевша. Троицкая церковь, 1800 г.**

Построена на средства петербургскаго купца Федора Дан. Сыренкова. Придѣлы въ честь св. архистратига Михаила и свят. Николая.

**412. Кинешемскаго у., с. Филдѣй. Казанская церковь, 1818 г.**

Придѣлъ въ честь свят. Николая.

**413. Кинешемскаго у. с. Верегово. Преображенская церковь, 1816 г.**

Придѣлъ въ честь свят. Николая.

**414. Кинешемскаго у. с. Вахарево. Казанская церковь, 1819 г.**

Придѣлы въ честь св. равноапостольныхъ Константина и Елены и свят. Николая.

**415. Кинешемскаго у. с. Дебово. Георгіевская церковь, 1643 г.**

Церковь деревянная, продолговатой формы. Находится на горѣ на отдѣльномъ погостѣ. Размѣры храма: высота  $3\frac{1}{2}$  саж., длина 8 саж. и ширина  $4\frac{1}{2}$  саж.; въ восточной части  $3\frac{1}{2}$  саж. Потолокъ устроенъ изъ досокъ. Окна продолговатыя; въ храмѣ пять оконъ, изъ которыхъ одно помѣщено подъ потолкомъ, на южной сторонѣ. Окна съ прямыми перемычками. Алтарь прямоугольный о три окна. Надъ престоломъ повѣшена икона въ рамѣ, написанная на холстѣ. Въ церкви есть придѣлъ во имя Алексѣя Человѣка Божія.

Притворъ устроенъ въ видѣ тѣсной квадратной палаты и отдѣляется отъ храма деревянною стѣною съ пролетомъ для двери. Стѣны снаружки обшиты тесомъ. Карнизы сдѣланы деревянные обыкновенные. Кровля на два ската. Фо-

наръ на сводахъ глухой; на немъ гладкая шея. Иконостасъ въ два яруса съ тяблами, витыми колоннами и мѣстами съ рѣзбой. Всѣ иконы въ иконостасѣ стараго греческаго письма. Въ алтарѣ за престоломъ находится икона Іисуса Христа, сидящаго на престолѣ, написанная въ 1776 г. октября 15 дня мѣщаниномъ города Кинешмы Алексѣемъ Сшеберовымъ. Мѣстнотчима икона Владимірской Божіей Матери.

Колокольня деревянная, построена восьмигранною, одновременно съ церковью; крыша на ней шатровая.

Въ церкви есть оловянные богослужебные сосуды и оловянный ковчегъ; простые жестяные брачные вѣнцы.

### Кологривскій уѣздъ.

#### 416. Кологривъ. Успенскій соборъ, 1807 (1815?) г.

Церковь построена Фед. Левашевымъ и обращена въ соборъ въ 1817 г. Придѣлы въ честь преп. Онуфрія Великаго и Θεодосія, Тотемскаго чудотворца. Въ храмѣ мѣстная многотчима икона Успенія Божіей матери признается явленною. Она обрѣтена въ лѣсу въ 25 в. отъ селенія Урмы владѣльцемъ его Цезаревымъ, во время охоты, на р. Княжой. Въ 1719 г. Цезаревъ, принявшій монашество, устроилъ здѣсь монастырь, который запуслъ послѣ его смерти, и икона была перенесена въ Макарьевскій соборъ г. Кологрива, а затѣмъ въ Успенскій. Образъ Онуфрія Великаго писанъ въ 1753 г.

#### 417. Кологривъ. Воскресенская церковь, 1777 г.

Престолы во славу Воскресенія Господня и въ честь преп. Макарія, Желтоводскаго и Унженскаго чудотворца.

#### 418. Кологривскаго у. с. Верхнемежское. Георгіевская церковь, 1820 г.

Престолы въ честь Воскресенія Христова и Срѣтенія Его и въ честь великомуч. Георгія.

#### 419. Кологривскаго у. с. Салтаново. Троицкая церковь, 1790 г.

Придѣлы въ честь Іоанна Предтечи и Макарія Желтоводскаго.

**420. Кологривскаго у. с. Ширь. Николаевская церковь, 1722 г.**

Престолы въ честь Рождества Пресвятой Богородицы, свят. Николая, пророка Іліи и праведныхъ Захарія и Елизаветы.

**421. Того же села. Церковь зимняя.**

Время сооружеія неизвѣстно. Престолы въ честь Казанской иконы Божіей матери, препод. Макарія Унжейскаго и священномученика Іаннуарія.

**422. Кологривскаго у. с. Матвѣево. Пречистенская церковь, 1796 г.**

Престолы во славу Воскресенія Господня и въ честь св. архистратига Михаила и святителя Николая. Другая каменная церковь 1845—1855 г.

**423. Кологривскаго у. с. Ильинское. Ильинская церковь, 1813 г.**

Престолы во славу Рождества Спасителя и въ честь св. пророка Іліи и свят. Николая

**424. Кологривскаго у. с. Бузбола. Церковь во имя Воскресенія Христова, 1763 г.**

(Рис. 104 и 105).

Церковь деревянная на камennomъ фундаментѣ, одноэтажная. На восточной сторонѣ трапезы надпись: «Въ 1763 году совершился сей храмъ во имя Воскресенія Господа нашего Іисуса Христа при Благочестивишей Государыне нашей Императрицѣ Екатеринѣ Алексѣевне при наследникѣ ея Благоверномъ Государѣ Цѣсаревичѣ и великомъ Князѣ Павлѣ Петровичѣ, Благословеніемъ Святейшаго Правительствующаго синода и при Епископѣ Дамаскинѣ Костромскомъ и Галицкомъ».

Размѣры храма: вышина 11 саж., длина 11 саж., ширина 7 саж. Своды въ главномъ храмѣ стрѣльчатые, въ прочихъ частяхъ церкви потолокъ. Окна продолговатыя, въ два свѣта. Наличники у нихъ гладкіе. Алтарь четырехгранный, съ досчатымъ потолокомъ, три окна. Въ правой сторонѣ трапезы есть придѣлъ во имя Покрова Пресвятыя Богородицы.

Стѣны снаружки обшиты тесомъ. Кровля тесовая на два ската. Фонарь устроенъ на сводахъ; онъ цѣльный, глухой, съ гладкой шей. На церкви три главы, на срединѣ храма, на придѣлѣ и на алтарѣ. Всѣ главы покрыты осиновой чешуею. Крестъ на средней главѣ храма желѣзный, четырех-



Рис. 104. С. Кужбола. Церковь  
1763 г. Видъ съ Ю.



Рис. 105. Та же церковь.  
Видъ съ В.

конечный, сквозной, съ завитками, полулуніемъ на подножіи и четырьмя цѣпями, спускающимися къ главамъ.

Иконостасъ въ шесть ярусовъ съ колоннами, сплошь золоченый; въ верхнихъ ярусахъ наведены алые цвѣта по бѣлому полю. Рѣзба на колоннахъ изображаетъ виноградные листья. Въ иконостасѣ всѣ иконы стараго письма. Изъ нихъ замѣчательнъ образъ Казанской Божіей Матери 1575 г. съ дѣянїями и съ надписью вверху: «Въ лѣто 7083 при державѣ благочестиваго и Христолюбиваго Государя Царя и великаго Князя Иоанна Васильевича всея Росїи самодержца и прочая и митрополите Антонїи Московскомъ всея Росїи Архиепископе Казанскомъ Иеремїи».

На каменной колокольнѣ, недавняго устройства, древнихъ колоколовъ нѣтъ.

Въ церкви есть евангелїе, изданное въ 1685 г., три оловянные потира съ принадлежностями, оловянный ковчегъ въ видѣ колокольни, рукописный полууставный «Златоустъ» 1705 г. и деревянное позолоченое паникадило въ четыре яруса, по восьми кронштейновъ въ каждомъ ярусѣ, и съ пятью главами вверху.

#### 425. Того же села. Церковь 1822 г.

Престолы въ честь Рождества Пресвятой Богородицы, свят. Николая и св. великомученика Георгїя.

**426. Кологривскаго у. с. Нейское. Успенская церковь, 1625 г.**

Престолы во славу Божоявленія Господня и въ честь Казанской иконы Божіей матери, святителя Николая и преп. Зосимы и Савватія Соловецкихъ.

**427. Того же села. Церковь зимняя.**

Время сооруженія неизвѣстно. Престолы въ честь Успенія Пресвятой Богородицы, Феодоровской иконы Богоматери и прор. Іліи.

**428. Кологривскаго у. с. Онуфріевское. Онуфріевская церковь, 1800 г.**

Престолы въ честь Владимірской иконы Богоматери, св. мученицы Параскевы и препод. Онуфрія Великаго.

**429. Кологривскаго у. с. Княжая Пустынь. Ильинская церковь, 1815 г.**

Двухъэтажная. Престолы во славу Воскресенія Христова и въ честь Покрова Божіей матери, св. пророка Іліи и свят. Николая.

Тамъ же деревянная Успенская, церковь построенная въ 1719 г. Ив. Цезаревымъ для монастыря, съ колокольнею. Въ 1897 г. храмъ ремонтированъ съ разрѣшенія мѣстной епархіальной власти. Въ немъ сохраняются вериги, желѣзный наголовникъ и епитрахиль изъ власяницы. (Звѣринскій, II, 1294).

**430. Кологривскаго у. с. Вяткина Гора. Рождественская церковь, 1790 г.**

Престолы во славу Пресвятой Троицы и въ честь Рождества Пресвятой Богородицы и Казанской иконы Божіей Матери.

**431. Кологривскаго у. с. Полома. Дмитриевская церковь, 1816—1824 г.**

Престолы во славу Пресвятой Троицы и въ честь Владимірской иконы Божіей матери и св. великомученика Дмитрія Солунскаго.

**432. Кологривскаго у. с. Вожегово. Церковь во имя святителя Николая, 1759 г.**

Церковь деревянная на каменномъ фундаментѣ, одноэтажная. Размѣры храма: вышина 9<sup>1</sup>/<sub>2</sub> саж., длина 14 саж., ширина 4<sup>1</sup>/<sub>2</sub> саж. Своды устроены

въ видѣ круговой дуги. Окна продолговатыя съ простыми наличниками. Алтарь съ однимъ полукружіемъ, безъ раздѣленій, съ обыкновеннымъ потолкомъ, три окна (изъ нихъ западное и южное волоковыя). Притворъ устроенъ въ видѣ палаты, отдѣляется отъ храма глухою стѣною съ однимъ большимъ пролетомъ. Панирть устроена съ одной западной стороны. Стѣны снаружи обшиты тесомъ. Карнизы сдѣланы деревянные въ видѣ полясковъ. Фонарь выходитъ изъ двухъ четырехугольныхъ ярусовъ, цѣльный, глухой, съ лѣпными украшеніями и пояскомъ вверху; шея на немъ гладкая. Глава одна, обитая деревянною окрашенною чешуею. Крестъ на главѣ деревянный, обитый деревянною чешуею.

Иконостасъ въ три яруса съ позолочеными тяблами. Царскіи двори двусторчатыя, глухія, съ позолоченою рѣзбою и изображеніями. Всѣ иконы въ иконостасѣ стараго письма, въ деревянныхъ позолоченныхъ рамахъ. Мѣсточтимая икона Казанской Божіей Матери. Стѣны и куполь храма расписаны на холстѣ иконописнымъ письмомъ.

Въ церкви есть евангеліе московской печати 1748 г., обложенное краснымъ полубархатомъ, съ надписью: «Сіе евангеліе Галицкой Провинцы церкви Николая Чудотворца, что на Вожеговѣ, положено по обѣщанію того же прихода агашнемъ Гавриловымъ дер. Маусакова, подписалъ по прошенію ево родственникъ тояжь церкви іерей Никифоръ Бвпловъ 1763 г.» Есть одювянные потиръ съ принадлежностями, ковчегъ и три дароносицы въ видѣ креста.

#### 433. Того же села. Церковь 1795 г.

Престолы въ честь Положенія ризы Божіей матери во Влахернахъ, св. пророка Іліи и препод. Макарія Унженскаго.

#### 434. Кологривоваго у. с. Ширь Ефремовская. Церковь во имя препод. Ефрема Сирина и св. великомученика Георгія, 1712 или 1728 г.

Церковь деревянная, двухъэтажная, построена въ видѣ разносторонняго креста. Храмъ помѣщается въ верхнемъ этажѣ, нижній пустуетъ. Въ 1872 г. подъ зданіе подведенъ каменный фундаментъ, стѣны обшиты тесомъ, деревянная кровля замѣнена желѣзною, поставлена новая глава, стѣны внутри церкви обиты холстомъ и выкрашены.

Размѣры храма: вышина до креста 11 саж., длина 4 1/2 саж., ширина 11 саж. Своды въ главномъ храмѣ въ видѣ круговой дуги, въ придѣлѣ пото-

локъ, забранный изъ досокъ въ елку. Оѣна узкая, продолговатая, въ главномъ храмѣ въ два свѣта, въ придѣльномъ въ одинъ. Алтарь пятигранный, отдѣляется отъ храма деревянною стѣною съ тремя пролетами, безъ раздѣлній, съ двумя окнами. Въ храмѣ имѣется одинъ придѣлъ. Трапеза устроена въ видѣ палаты и отдѣляется отъ храма деревянною стѣною съ пролетомъ. Стѣны снаружи обшиты тесомъ. Кровля на четыре ската. Фонарь на сводахъ глухой, съ гладкой шей. Двѣ главы,—одна на главномъ храмѣ, другая на придѣльномъ.

Иконостасъ новаго устройства съ колоннами и рѣзьбою на зеленомъ полѣ. Всѣ иконы въ иконостасѣ стараго византійскаго письма. Стѣны храма и алтарей обиты холстомъ и расписаны картинами двенадцатыхъ праздниковъ.

Колокольня каменная, построенная въ 1836 г.

**435. Кологривскаго у., с. Полома. Николаевская церковь, 1848 г.**

При ней деревянная Богоявленская, построенная въ 1786 г.

**436. Кологривскаго у., с. Каткишево. Николаевская церковь, 1810 г.**

Престолы во славу Рождества Христова и въ честь Базанской иконы Б. Матери и святителя Николая.

**437. Кологривскаго у., с. Халбуза. Воскресенская церковь, 1817 г.**

Построена на средства Петра Алекс. Яковлева. Придѣлы въ честь Введенія во храмъ Пресвятой Богородицы, св. пророка Иліи и св. Тихона Амавунтскаго.

**438. Кологривскаго у., пос. Парфентьевъ. Ризоположенская церковь, 1848 г.**

При ней зимняя, построенная въ 1790 г., обнесенная валомъ. Престолы во славу Воскресенія Христова и въ честь свят. Николая и Димитрія Ростовскаго.

**439. Кологривскаго у., с. Верховолостное. Георгіевская церковь, 1813 г.**

Престолы въ честь Поврова Пресвятой Богородицы, св. великомученика Георгія, свят. Николая и препод. Макарія Унженскаго.



**440. Кологривскаго у., с. Илешево. Ильинская церковь, 1796 г.**

Престолы во славу Богоявленія Господня и въ честь св. пророка Иліи и мучениковъ Флора и Лавра.

**441. Того же села. Никольская церковь.**

Свѣдѣній о времени сооруженія не имѣется.

**442. Кологривскаго у., с. Ухтубужь. Церковь Рождества Пресвятой Богородицы, 1806 г.**

Престолы во славу Богоявленія Господня и въ честь Рождества Пресв. Богородицы, Іоанна Предтечи и преп. Макарія Унженскаго.

**443. Кологривскаго у., с. Зосимо-Савватіевское. Церковь 1810 г.**

Престолы въ честь Боголюбской иконы Божіей Матери, препод. Зосимы и Савватія и препод. Макарія Унженскаго.

**444. Кологривскаго у., с. Нижнемежское. Церковь Христа Спасителя, 1759 г.**

Деревянная. Престолы во славу Нерукотвореннаго Образа Спасителя и въ честь св. мученины Парасковы.

**445. Того же села. Церковь 1818 г.**

Престолы въ честь Казанской иконы Божіей Матери и св. мучениковъ Флора и Лавра.

**446. Вывѣй городъ Кологривъ. Михайловская церковь, 1798 г.**

Придѣлы въ честь свят. Николая, препод. Аванасія Аонскаго и Макарія Унженскаго.

**447. Кологривскаго у., с. Мерзлослободское. Успенская церковь, 1821 г.**

Престолы во славу Воскресенія Господня и въ честь Успенія Богоматери и свят. Николая.

**448. Кологривскаго у., с. Пищевское. Воскресенская церковь, 1780 г.**

Деревянная.

**449. Того же села. Казанская церковь, 1782 г.**

Деревянная. Престоль одинъ.

**Макарьевскій уѣздъ.****450. Макарьевъ. Рождественская церковь, 1775 г.**

Престолы во славу Рождества Христова и въ честь Рождества Пресвятой Богородицы и св. мучениковъ Флора и Лавра. Въ церкви многочтимая Тихвинская икона Божіей Матери, перенесенная, по преданію, преп. Макаремъ въ монастырскую церковь Ковровскую, ставшую съ 1774 г. городскою.

**451. Макарьевъ. Ильинская церковь, 1812 г.**

Кладбищенская.



Рис. 106. Г. Макарьевъ Старій.  
Макарьевская церковь, 1832 г.



Рис. 107. Г. Макарьевъ Старій.  
Вознесенская церковь.

**452. Бывшій городъ Макарьевъ (Унжа). Макарьевская церковь, 1822 г.**

(Рис. 106).

Престолы во славу Рождества Христова и въ честь препод. Макарія Унженскаго и свят. Нисолая.

**453. Того же города. Вознесенская церковь.**

(Рис. 107).

Свѣдѣній о времени сооруженія не имѣется. Придѣлы въ честь Введенія во храмъ Пресв. Дѣвы Маріи и преп. Іоанна Дамаскина.

**454. Макарьевского у., с. Успенское, что на устьѣ р. Неи.  
Воскресенская церковь, 1796 г.**

Престоль одинъ.

---

**455. Того же села. Церковь 1806 г.**

Престолы въ честь Введенія во храмъ Пресвятой Дѣвы Маріи, Успенія и св. великомученика Георгія.

---

**456. Макарьевского у., с. Скоробогатово. Благовѣщенская  
церковь, 1782 г.**

Деревянная. Престоль одинъ.

---

**457. Того же села. Церковь 1817 г.**

Престолы во славу Пресвятой Троицы и въ честь Благовѣщенія Божіей Матери и св. Дмитрія Солунскаго.

---

**458. Макарьевского у., с. Покровское, что при Бѣлбажскомъ  
монастырѣ. Покровская церковь, 1820 г.**

Престолы во славу Срѣтенія Господня и въ честь Покрова Пресвятой Богородицы и св. апостоловъ Петра и Павла.

---

**459. Макарьевского у., с. Никольское, что на р. Неѣ. Нико-  
лаевская церковь, 1808 г.**

Престолы во славу Богоявленія Господня и въ честь Владимірской иконы Б. Матери и святителя Николая Чудотворца.

---

**460. Макарьевского у., с. Дмитріевское. Срѣтенская церковь,  
1800 г.**

Придѣлъ въ честь св. великомученика Дмитрія.

---

**461. Макарьевского у., с. Покровское, что на р. Неѣ. Покров-  
ская церковь, 1800 г.**

Престолы въ честь св. Іоанна Предтечи, апостола Андрея Первозваннаго и великомучениковъ Флора и Лавра.

---

**462. Макарьевского у., с. Макарово. Николаевская церковь, 1806 г.**

Престолы въ честь Успенія Божіей Матери и свят. Николай.

**463. Макарьевского у., с. Тимошино. Вознесенская церковь, 1822 г.**

Придѣлы въ честь Знаменской иконы Божіей Матери и св. мучениковъ Флора и Лавра.

**464. Макарьевского у., с. Красногорье. Преображенская церковь, 1810 г.**

Придѣлы въ честь Казанской иконы Божіей Матери и препод. Макарія Унженскаго. На мѣстѣ Спасско-Унженской мужской пустыни, существовавшей уже въ 1585 г. и въ 1620 г. приписанной къ Макарьеву Унженскому монастырю. (Звѣринскій, III, 2055).

**465. Макарьевского у., Новословинская пустынь. Церковь Смоленской иконы Божіей матери, 1806 г.**

Двухъ этажная. Придѣлъ въ честь св. Іоанна Предтечи. Обитель основана въ 1635 г., на мѣстѣ явленія Словенской иконы Божіей Матери; въ 1724 году приписана къ Ипатіевскому монастырю. (Звѣринскій, III, 1844).

**466. Той же пустыни. Вторая церковь.**

Деревянная, древняя. Смоленская икона Божіей Матери признается явленною и чудотворною. По преданію, она обрѣтена въ старой заброшенной и поросшей лѣсомъ часовнѣ, совершенно невредимою. На мѣстѣ обрѣтенія образовался монастырь. По старымъ свѣдѣніямъ церковь была богата древностями. (*Зам. Русск. отд. И. Р. А. О.*, т. I, отд. IV, стр. 3).

**467. Макарьевского у., с. Боговское. Николаевская церковь, 1817 г.**

Престолы во славу Срѣтенія Господня и въ честь Владимірской иконы Божіей Матери, св. пророка Ілія и свят. Николая.

**468. Вывелій городъ Кадый. Николаевская церковь, 1811 г.**

Престолъ одинъ.

**469.** Того же города. **Михайловская церковь, 1810 г.**  
Деревянная, на кладбищѣ.

**470.** Макарьевского у., с. **Волы.** **Поуровская церковь, 1805 г.**  
Придѣлы въ честь преп. Макарія Унженскаго и Всѣхъ Святыхъ.

**471.** Макарьевского у., с. **Цыбино.** **Вознесенская церковь, 1822 г.**

Придѣлы въ честь св. апостоловъ Петра и Павла и архистратига Михаила.

**472.** Макарьевского у., с. **Лажнево.** **Успенская церковь, 1818 г.**  
Построена на средства Параск. Никит. Радиловой. Придѣлы въ честь Іоанна Предтечи и пророка Іліи.

**473.** Макарьевского у., с. **Бовыжино.** **Воскресенская церковь, 1796 г.**

Построена на средства Алекс. Иларіонова. Придѣлы въ честь Владимірской иконы Б. М. и свят. Николая.

**474.** Макарьевского у., с. **Бабушкино.** **Воскресенская церковь.**  
Свѣдѣній о времени сооруженія не имѣется. Придѣлы въ честь свят. Николая и мученицы Параскевы. Тамъ же деревянная Благовѣщенская церковь, неизвѣстнаго времени.

**475.** Макарьевского у., с. **Воскресенское что внизъ р. Еуси**  
**Воскресенская церковь, 1809 г.**

Придѣлы въ честь преп. Макарія Унженскаго и св. мученицы Параскевы.

**476.** Макарьевского у., с. **Дороеево.** **Успенская церковь, 1812 г.**  
Придѣлы въ честь св. апостоловъ Петра и Павла и св. Космы и Даміана. На мѣстѣ Успенской пустыни, извѣстной съ 1613 г., приписанной въ 1655 г. къ Саввину Сторожевскому монастырю и упраздненной въ 1708 г. (Звѣринскій, III, 2166).

**477.** Макарьевского у., с. **Пелегово.** **Преображенская церковь, 1823 г.**

Придѣлы въ честь св. Николая и Московскихъ святителей. Находится на мѣстѣ Богоявленскаго монастыря, основаннаго въ 1616 г. старцемъ Сергіевской лавры Трифилемъ, приписаннаго къ лаврѣ въ 1626 г. и упраздненнаго въ 1708 г. (Звѣринскій, III, 2149).

**478. Макарьевского у., с. Ильинское. Тихвинская церковь.**  
Деревянная, древняя. Возобновлена въ 1843 г.

**479. Того же села. Церковь 1802 г.**

Престолы въ честь св. Іоанна Предтечи и архистратига Михаила.

**480. Макарьевского у., с. Юрово. Покровская церковь, 1781 г.**  
Деревянная, съ колокольнею. Каменная построена въ 1861 г.

**481. Макарьевского у., с. Мостовка. Церковь Рождества Божіей Матери, 1793 г.**

Деревянная, съ колокольнею.

**482. Того же села. Церковь Рождества Христова, 1821 г.**

Престолъ одинъ.

**483. Макарьевского у., с. Соличное. Казанская церковь, 1817 г.**  
Придѣлъ препод. Макарія Унженскаго.

**484. Макарьевского у., с. Теприково. Николаевская церковь, 1823 г.**

Престолы въ честь Казанской иконы Божіей Матери, св. пророка Іліи, свят. Василія Великаго, свят. Николая и праведныхъ Захарія и Елисаветы.

**485. Макарьевского у. с. Георгіевское, что на р. Шачѣ. Георгіевская церковь, 1657 г.**

Деревянная, съ шатровою колокольнею. Построена на средства Дм. Борис. Клишкова.

**486. Макарьевского у. с. Чернышево. Преображенская церковь, 1823 г.**

Придѣлы въ честь Знаменской и Ахтырской иконъ Божіей Матери.

**487. Макарьевского у. с. Хороброво. Николаевская церковь, 1651 г.**

Церковь деревянная на каменномъ фундаментѣ, одноэтажная, въ видѣ разносторонняго креста. Размѣры храма: высота  $1\frac{2}{3}$  саж., длина 5 саж., ши-

рина 3 саж. Потолокъ досчатый. Окна шириною 1 арш, вышиною 1 $\frac{1}{2}$  арш. Алтарь прямоугольный, отдѣляется отъ храма иконостасомъ съ царскими и сѣверными дверями, три окна. Притворъ устроенъ въ видѣ пазаты; отдѣляется отъ храма глухою стѣною съ дверью. Стѣны снаружи обшиты тесомъ. Бровля на храмъ и трапезъ на два ската. Фонарь устроенъ въ два яруса, шести-гранный глухой; верхній фонарь меньше нижняго. На немъ глава, покрытая бѣлымъ желѣзомъ. Крестъ на главѣ желѣзный четырехконечный съ завитками, сянїемъ, короною вверху и полудунїемъ на подножіи.

Иконостасъ въ два яруса новаго устройства съ позолоченною рѣзбою, изображающею вѣтви дереваевъ. Въ иконостасѣ и храмѣ иконы стараго письма. Замѣчательныя иконы: Спасителя и Николая Чудотворца, икона Божіей Матери Феодоровской. Есть въ церкви явленная икона Пресвятой Богородицы «Животный Источникъ»; она помѣщена въ алтарь, въ мѣдной посеребренной ризѣ.

Колокольня деревянная, въ основаніи квадратная, верхняя часть восьмигранная. Время сооруженія неизвѣстно. Въ церкви сохранились оловянные богослужебные сосуды <sup>1)</sup>.

**488. Макарьевского у. с. Ивановское. Николаевская церковь, 1766 г.**

Деревянная, съ такою же колокольней.

**489. Макарьевского у. с. Устье. Николаевская церковь, 1822 г.**

Престолы въ честь иконы Божіей Матери всѣхъ скорбящихъ радости, святит. Николая и препод. Макарія Уженскаго.

**490. Макарьевского у. с. Булино. Преображенская церковь.**

Свѣдѣній о времени сооруженія церкви не сохранилось. Придѣлы въ честь Базанской иконы Божіей Матери и св. Іоанна Предтечи.

**491. Макарьевского у. с. Немда. Ружная церковь, 1798 г.**

Построена на средства удѣльныхъ крестьянъ. Престолъ въ честь преп. Макарія Уженскаго <sup>2)</sup>. Находится на мѣстѣ мужской обители, основанной въ

<sup>1)</sup> По свидѣтельству И. В. Важенова, церковь сгорѣла въ 1899 г.

<sup>2)</sup> Ивановъ, А. Ружная церковь во имя препод. Макарія Уженскаго въ с. Немдѣ. *Костр. Губ. Вѣд.* 1854, 32.

1609 г. въ благодарность преп. Макарію за защиту области отъ поляковъ и упраздненной въ 1708 г. (Звѣринскій, III, 1727).

**492. Макарьевского у. с. Шадрино. Казанская церковь, 1822 г.**

Придѣлы въ честь св. Николая и Іоанна Златоустаго.

**493. Макарьевского у. с. Моероносово. Преображенская церковь, 1813 г.**

Придѣлы въ честь св. апостола Андрея Первозваннаго и великомученика Георгія.

**494. Макарьевского у., с. Нежатино. Воскресенская церковь, 1803 г.**

Придѣлы въ честь Введенія во храмъ Пресв. Богородицы и свят. Николая.

**495. Макарьевского у. пос. Пречистенскій. Каменная церковь.**

О времени сооруженія свидѣній не сохранилось. Престолы во славу Сочества Св. Духа и въ честь св. апостола Іоанна Богослова и святит. Николая.

**496. Макарьевского у., с. Столпино. Преображенская церковь, 1758 г.**

Придѣлы въ честь Успенія Божіей Матери и святителей Николая и Димитрія Ростовскаго.

**497. Макарьевского у., с. Борисоглѣбское. Церковь Рождества Христова, 1821 г.**

Придѣлы въ честь свят. Тихона Амаѣунтскаго и св. князей Бориса и Глѣба.

**498. Макарьевского у., с. Корпунское. Воскресенская церковь, 1800 г.**

Придѣлъ въ честь св. пророка Іліи.

**499. Макарьевского у., с. Исаково. Воздвиженская церковь, 1810 г.**

Лѣтняя церковь. Престоль одинъ.

**500. Того же села. Церковь 1795 г.**

Зимняя. Придѣлы въ честь св. Іоанна Богослова и Трехъ Святителей.



**501. Макарьевскаго у., с. Ведрово. Владимірская церковь, 1813 г.**

Придѣлъ въ честь святителя Николая.

**502. Макарьевскаго у., с. Ковернино. Ильинская церковь 1754 г.**

Церковь деревянная, одноэтажная. Объ ней въ церковныхъ лѣтописяхъ говорится такъ: «Храмъ сей перенесенъ изъ с. Бѣляева въ торговую деревню Ковернино 1719 г., по указу преосвященнаго Питирима епископа Нижегородскаго».

Размѣры храма: вышина 15 саж., длина 11 саж. и ширина  $7\frac{1}{2}$  саж. Своды котловые. Овна продолговатыя, сведенныя вверху полукружіемъ въ два свѣта; въ храмѣ 16 оконъ. Наличники у оконъ простые. Алтарь прямоугольный, безъ раздѣленій, съ тремя окнами, потолокъ. Стѣны снаружи обшиты тесомъ. Кровля на четыре ската. На церкви одна глава, въ видѣ архіерейской митры.

Иконостасъ въ четыре яруса новаго устройства съ четырьмя колоннами. Въ храмѣ есть нѣсколько иконъ стараго письма, перенесенныхъ изъ с. Бѣляева; на нихъ изображены ветхозавѣтные пророцы и патріархи.

**503. Того же села. Вознесенская церковь, 1787 г.**

Церковь каменная, одноэтажная. Размѣры храма: вышина 18 саж., длина 9 саж., ширина  $6\frac{1}{2}$  саж. Придѣлъ выш. 16 саж., длиною 9 саж., шир. 12 саж. Своды въ храмѣ котловые для сквознаго фонаря, въ придѣлахъ выштукатуреный потолокъ. Въ придѣлахъ поставлены четыре четырехугольные столба. Овна въ два свѣта; въ храмѣ 8 оконъ. Алтарь изъ трехъ полукружій, безъ раздѣленій, въ три окна. Надъ престоломъ устроена деревянная сѣнь, утвержденная на четырехъ тумбахъ, на которыхъ поставлены по двѣ колонны, поддерживающія восьмигранный шатровый верхъ съ рѣзною митрой, крестомъ и скипетромъ вверху. Внутри сѣни изображенъ Святый Духъ въ видѣ голубя. Горнее мѣсто устроено въ видѣ амвона съ двумя ступенями. На стѣнѣ рѣзное Распятіе съ предстоящими; надъ нимъ устроенъ полукруглый балдахинъ съ двумя вызолочеными колоннами, а вверху рѣзные Моисей со скрижалями и ангелъ. Въ сѣверной и южной стѣнахъ сдѣланы углубленія для храненія сосудовъ, евангелій и другихъ церковныхъ принадлежностей.

Стѣны выложены кладкой изъ обыкновеннаго кирпича; середина ихъ насыпана бутомъ и залита известковымъ растворомъ. Кровля на храмѣ на два свята. На церкви четыре главы.

Въ храмѣ два придѣла: южный во имя Покрова Божіей Матери, сѣверный во имя иконы Божіей Матери Феодоровской. Эти придѣлы служатъ теплою церковью.

Иконостасъ въ три яруса, 1801 года, съ витыми колонами и рѣзбой, помѣщенной на бѣломъ фонѣ. Царскія двери двустворчатыя, рѣзные. Иконостасы въ придѣлахъ въ два яруса съ колоннами и позолоченою рѣзбой, помѣщеною на красномъ полѣ. Въ храмѣ есть мѣсточтимая икона Казанской Божіей Матери, перенесенная изъ с. Бѣлава. Стѣны храма и алтаря частями расписаны живописнымъ письмомъ на средства Кинешемскаго купца Семена Стрѣшнева.

Колокольня каменная, построена одновременно съ церковью въ видѣ четырехгранной башни.

#### 504. Макарьевского у. Вѣлбажскій женскій монастырь.

При слоб. Покровской и д. Вязовкѣ. Основанъ въ 1708 г. по волѣ Петра Великаго Питиримомъ, строителемъ Переяславскаго Николаевскаго монастыря (впоследствии архіепископомъ Нижегородскимъ). Три старые каменные храма: Троицкій 1725 г. (1720—1726 г.), съ придѣлами 1809 и 1810 г., Введенскій 1732 г. и въ честь Нерукотворнаго Образа Спасителя, 1815 г. (построенъ усердіемъ купца Дм. Корнилова). Свѣдѣнія о монастырѣ у Звѣринскаго, II, 683.

#### 505. Макарьевского у., с. Семеновское. Семеновская церковь. 1784 г.

Престолы въ честь Феодоровской иконы Божіей Матери, Трехъ Святителей и препод. Симеона Столпника.

#### 506. Того же села. Зосимо-Савватіевская церковь, 1760 г.

Деревянная. Престоль одинъ.

#### 507. Макарьевского у., с. Гари. Церковь Рождества Христова, 1776 г.

Деревянная. Одинъ престоль.

**508. Того же села. Церковь 1825 г.**

Престолы въ память Воздвиженія креста Господня и въ честь Казанской иконы Божіей Матери и св. Тихона Амаунтскаго.

**509. Макарьевского у., с. Дресвищи. Николаевская церковь.**

Свѣдѣній о времени сооруженія не имѣется. Престолы въ честь Успенія Пресвятой Богородицы, св. Николая и мученика Харлампія.

**510. Макарьевского у., с. Волваницы. Предтеченская церковь, 1820 г.**

Придѣлы въ честь св. архистратига Михаила и Всѣхъ Святыхъ.

**511. Макарьевского у., с. Ширмаеша. Воскресенская церковь, 1794 г.**

Придѣлы во славу Вознесенія Господня и въ честь св. Іоанна Златоустаго.

**512 Макарьевского у., с. Крутцы. Троицкая церковь, 1791 г.**  
Деревянная лѣтняя. Престоль одинъ.**513. Того же села. Церковь 1823 г.**

Престолы въ честь Казанской иконы Божіей Матери и свят. Николай.

**514. Макарьевского у., с. Валки. Введенская церковь, 1820 г.**

Придѣлъ въ честь св. пророка Іліи.

**515—519. Г. Макарьевъ. Монастырь во имя препод. Макарія Унженскаго и Желтоводскаго чудотворца.**

Монастырь основанъ преподобнымъ Макаріемъ († 1504 г.), послѣ разоренія казанскими татарами въ 1439 г. Желтоводскаго монастыря.

*515. Троицкій соборъ 1663—1670 г.*

(Рис. 108).

Судя по надписи на южной входной двери, соборъ начатъ при игуменѣ Наваналѣ въ 1663 г., а освященъ въ 1670 г. при игуменѣ Никитѣ.

Церковь каменная, одноэтажная, квадратная. Размѣры храма: высота 8 саж., длина 7 саж., ширина 8<sup>1</sup>/<sub>2</sub> саж. Своды котловые для сквозного фо-



Рис. 108. Макарьевскій монастырь. Троицкій соборъ, 1663—1670 г.

наря. Среди церкви поставлены два гладких круглых столба. Окна продолговатыя съ полукруглымъ верхомъ, расположены въ два свѣта. Надъ окнами въ алтарѣ устроены кокошники. Наличники у оконъ гладкіе. Алтарь изъ трехъ полукружій; въ правомъ предъалтаріи ризница, въ лѣвомъ жертвенникъ; въ алтарѣ три окна, въ предъалтаріяхъ по два. Престолъ камешный, обложенъ мѣдными листами. Стѣны выложены сплошною кладкою изъ тяжеловѣснаго кирпича (20 фунт.). Въ стѣнѣ за иконостасомъ выложенъ проходъ, крытый дикимъ камнемъ съ кирпичными ступенями, ведущими подъ самую крышу. Вверху подъ крышей сдѣланы арки съ углубленіями; между арками гладкія полуколонки, ниже круглые гладкіе пояски. Подъ крышею карнизы деревянные, на алтарѣ изъ кирпича въ ребро, на уголъ и въ видѣ зубчиковъ. Иконостасъ въ четыре яруса съ колоннами и рѣзьбою, помѣщенной на золотомъ полѣ. Царскія двери рѣзныя клетчатыя; по обѣимъ сторонамъ дверей по одному рѣзному ангелу, вверху деревянный рѣзной висячій полукруглый золотой подзоръ съ такими же кистями. Изъ старыхъ иконъ замѣчательны: св. великомученика Георгія Побѣдоносца, писанная между 1613 и 1624 гг., св. мучениковъ Флора и Лавра, Бориса и Глѣба съ изображеніемъ вверху Нерукотвореннаго образа (обло жепя серебромъ, написана между 1613 и 24 гг.), чудотворная икона Божіей Матери Макарьевской Одигитрии, стараго письма начала XVII в. (на ней серебряная риза, позолоченная червоннымъ золотомъ, украшенная акзамаринами, ихонтами, изумрудами, жемчугомъ, сердоликами и бирюзюю), икона Базанской Божіей Матери, пожертвованная царемъ Михаиломъ Ѳеодоровичемъ (на главѣ Божіей

Матери убрूसъ съ четырьмя привѣсками, низанными жемчугомъ, на привѣскахъ четыре креста съ бирюзкою и жемчугомъ, на убрूसѣ серебряная звѣзда съ жемчугомъ; вѣнецъ съ короною и цатою серебряные, на вѣнцѣ и коронѣ 16 разноцвѣтныхъ камней), икона Господа Вседержителя, сидящаго на престолѣ (на головѣ Спасителя серебряный вѣнецъ; на иконѣ надпись: «7187 году писалъ сей образъ всемилостиваго Спаса въ обитель преподобнаго отца Макарія Унженскаго Чудотворца въ церковь Живоначальныя Троицы при игуменѣ Митрофанѣ, писалъ Артемій Катунецъ съ монахомъ Іосифомъ і с прочими спотрудившимися его»), икона Успенія Пресвятыя Богородицы (съ надписью: «7187 года писанъ сій образъ Успеніе Пресвятыя Богородицы во обители преподобнаго отца Макарія на Унже, толякъ обители въ церковь соборную Живоначальныя Троицы при игумене Митрофанѣ. Писалъ Артемій Катунецъ»), икона сошествія Святаго Духа на апостоловъ (съ надписью: «7188 года писанъ сій образъ Сошествіе Святаго Духа во обители Преподобнаго Отца Макарія, яке есть на Унже, въ соборную церковь Живоначальныя Троицы при игумене Митрофанѣ. Писалъ Артемій Катунецъ»), икона Іоанна Предтечи (съ надписью: «7188 году писанъ сій образъ Святаго Іоанна Предтечи во обители Преподобнаго отца Макарія, яке есть на Унже, тояже обители въ церковь Живоначальной Троицы при игумене Митрофанѣ. Писалъ Артемій Катунецъ»), икона преподобнаго Макарія (съ надписью: «7188 писанъ сей образъ преподобнаго Отца нашего Макарія желтоводскаго и унженскаго чудотворца въ его же обители унженской и въ церковь его при игумене Митрофанѣ. Писалъ Артемій Катунецъ»; верхняя часть иконы и рама въ оладѣ басобнаго серебра; на главѣ преподобнаго серебряный вызолоченный вѣнецъ, покрытый финифтью сянга цвѣта съ золотыми травами). Упоминаемый въ надписяхъ игуменъ Митрофанъ есть святитель Митрофанъ Воронежскій. Стѣны храма расписаны живописнымъ письмомъ. Входныя въ храмъ двери желѣзныя съ рѣзными узорчатыми кружками.

### 516. Макарьевская церковь, теплая.

(Рис. 109).

Каменная, одноэтажная, построена въ 1670—75 гг. Размѣры храма: вышина 6 саж., длина 6 саж. и ширина 9 саж. Своды котловые для сѣвонного фанаря. Среди церкви поставлены два гладкихъ четырехугольныхъ столба. Окна продолговатыя съ прямыми перемычками, расположены въ два свѣта. Алтарь состоитъ изъ трехъ полукружій; въ правомъ предъалтаріи ризница, въ лѣвомъ жертвенникъ. Въ алтарѣ три окна, въ предъалтаріяхъ по два. Престолъ каменный,

обложенъ мѣдными листами. Въ трапезѣ храма въ 1824 г. устроены два придѣла св. Іоакима и Анны и архистратига Михаила. Стѣны выложены сплошною кладкой изъ желтовѣснаго (20 фунт.) кирпича. Въ храмѣ окна, арки и двери были перестроены. Подъ крышею сдѣланы на стѣнахъ арки съ углубленіями, въ которыхъ есть священные изображенія; между арками гладкія полуколонны, ниже круглые гладкіе пояски. Около арокъ сдѣланы изъ



Рис. 109. Макарьевскій монастырь. Макарьевская церковь, 1670—1876 г.

кирпича четырехугольныя шашки. Барны на храмѣ деревянныя, на алтарѣ сдѣланы изъ кирпича въ ребро, на уголъ и въ видѣ зубчиковъ. На церкви пять главъ; изъ нихъ четыре въ 1836 г. были покрыты зеленою черепицею. Иконостасъ въ три яруса съ продолговатыми стоячими рамами, среди которыхъ рѣзба на золотомъ полѣ. Изъ старыхъ иконъ замѣчательны: икона препод. Макарія Унженскаго въ ростъ съ изображеніемъ вверху Святой Троицы въ видѣ трехъ ангеловъ и подъ нею монастыря (на иконѣ риза, вѣнецъ и цата серебряныя вызолочены съ камнями, внизу надпись: «7187 Феврала въ 1 день сей святыи образъ по общанію своему построилъ въ обители преподобнаго отца Макарія Унженскаго чудотворца бояринъ и дворецкій оружейничій Богданъ зовомый Иовъ Хитрово и жена ево боярыня Марина по своимъ родителямъ»), икона Спасителя (съ надписью внизу: «7188 писанъ сї образъ всемялостиваго Спаса во обители преподобнаго отца Макарія, яже есть на Унже тояже обители по общанію монаха Митрофана»); вѣнецъ на ней съ сіяніемъ и цата серебряныя вызолочены; на нихъ выбитъ орелъ и цифра 62), икона Святыя Троицы (съ надписью внизу: «Изображенъ сїи образъ лѣта 7201 года мѣсяца Мая 20 числа при игумене Спиридоне»), икона Божіей Матери на кипарисной доскѣ (съ надписью: «Изображенъ сїи образъ лѣта 7201 году мѣсяца Апрѣля 1 день при игумене Спиридонѣ, изографомъ монахомъ Іосиеомъ»), икона препод. Макарія со святымъ въ рукахъ (съ правой стороны преподобнаго изображенъ Троицкій соборъ,

съ лѣвой церковъ Благовѣщенская; внизу надпись: «Лѣта 7202 писанъ сей образъ преподобнаго Макарія Чудотворца во обители святыхъ Живоначальныхъ Троицы яже есть на Унжѣ въ соборную церковъ при игуменѣ Іонѣ по бывшемъ пожарѣ яже Богу угодно то 7198 году. Писали зографы Косма Кувшинниковъ кинешемецъ съ костромичи съ Карпомъ Домашневымъ да съ Петромъ Карповымъ и съ прочими потрудившимися его»). Стѣны храма расписаны живописнымъ письмомъ въ 1827 г. Въ храмѣ за правымъ столбомъ подъ рѣзною и позолоченою сѣнью гробница препод. Макарія, гдѣ почиваютъ его мощи. На гробницѣ образъ препод. Макарія; на немъ чеканная серебряно-позолоченная риза, устроенная первоначально царемъ Феодоромъ Алексѣевичемъ, но въ 1763 г. поновленная, какъ видно изъ надписи на ней: «Положена сиа риза на сей Святой образъ вторымъ зданіемъ Колежскаго Ассесора Михаила Иванова сына Цыклера: 1763 года Юліа 15 дня».

Колокольня построена въ 1680 г. изъ краснаго тяжеловѣснаго кирпича въ два съ половиною яруса съ шатровымъ восьмиграннымъ верхомъ. Низъ колокольни квадратный, верхъ восьмигранный. На колокольнѣ 11 колоколовъ. На одномъ изъ нихъ надпись: «Сей колоколъ стараніемъ старшаго брата Димитрія Годунова въ домъ Живоначальныхъ Троицы, вѣсу въ немъ...»; на другомъ надпись: «7204 г. Февраля 14 дня той же обители при Игуменѣ Іонѣ».

Изъ древнихъ напрестольныхъ крестовъ замѣчательнъ золотой чеканный со многими мощами святыхъ; на немъ 8 камней, яхонты, лалы, изумруды и бирюза; по лицевой сторонѣ низанъ довольно крупнымъ жемчугомъ. На верхней и нижней сторонахъ его надпись: «7134 (1626) здѣланъ крестъ в пречестную и великую обитель пречистые Богородицы благовѣщенія і преподобнаго Макарія желтоводскаго Унежскаго Чудотворца по душе Царя и Великаго Князя Василія Ивановича всея руси и по его Царице Екатериѣ во инацѣхъ схимнице Елене и по его брате Дмитрие Ивановиче, а молитвенное имя Тома, и по княгине Екатерине, и ихъ за то поминати, а положилъ сїи крестъ Князь Иванъ Ивановичъ Шуиской и за князя Івана Ивановича имъ Бога молити, доколе онъ живъ, и за его княгіню Марѳу; а какъ Богъ по душу ихъ сошлетъ, ихъ всѣхъ за то поминать. Данъ въ домъ живоначальныхъ Троицы». Крестъ хранится въ особомъ футлярѣ, подбитомъ внутри и снаружи алымъ бархатомъ. Есть напрестольное евангеліе съ серебряно-позолоченою верхнею доскою. По краямъ верхней доски чеканная надпись: «В лѣто 7187 (1679) февраля въ 25 сіе Святое Евангеліе по общанію своему построилъ въ обитель Преподобнаго Отца Макарія Унженскаго Чудотворца бояринъ и дворецкій и оружейничей



Рис. 110. Макарьевскій монастырь. Николаевская церковь, 1685.

Богданъ зовомый Иовъ Хитрово, и жена ево боярыня Марина по своимъ родителямъ поминовение». По листамъ евангелія рукописная надпись: «В лѣто 7186



Рис. 111. Макарьевскій монастырь. Успенская церковь, 1732 г.



(1678) сіе святое Евангеліе безъ Евангелистовъ и безъ доски серебряныя Великій Государь Царь и Великій Князь Ѳеодоръ Алексіевичъ всея великія и малыя и бѣлыя Россіи самодержецъ пожаловалъ боярину и дворецкому и оружейничему Богдану Матвеевичу Хитрову, а бояринъ и дворецкой и оружейничей Богданъ Матвеевичъ далъ вкладу въ обитель Пресвятыя и живоначальныя Троицы и Преподобнаго Макарія Желтоводскаго и Ужженскаго чудотворца по своихъ родителѣхъ, построя Евангелисты и деку и прочее украшеніе своимъ серебромъ и златомъ». Достойны также вниманія серебряныя вызолоченныя сосуды, пожертвованныя въ 1621 г. княземъ Ѳеодоромъ Ивановичемъ Мстиславскимъ; на поддонѣ потира надпись: «Лѣта 7129 г. далъ сіе сосуды на Унжу къ великому чудотворцу Макарію Желтоводскому бояринъ князь Ѳеодоръ Ивановичъ Мстиславскій по свои родители по себѣ въ наслажденіе вѣчныхъ благъ и будущаго ради покоя жизни». Имѣется серебряное позолоченное чеканное кадило на 5 цѣпяхъ большой величины. На немъ надпись: «Лѣта 7129 (1621) году мѣсяца Декабря въ 7 день дѣлано сіе кадило на Унжу в домъ пресвятыя и живоначальныя Троица и преподобнаго отца нашего Макарія Желтоводскаго чудотворца, вѣсу въ немъ 2<sup>1</sup>/<sub>2</sub> фунта». Есть шитыя золотомъ и серебромъ и низаныя крупнымъ жемчугомъ драгоценныя воздѹхи (числомъ 3) въ лицахъ, изъ которыхъ на большемъ изображено положеніе во гробъ Спасителя съ предстоящими, на второмъ крестообразномъ Агнецъ Божій съ предстоящими ангелами и серафимами, на третьемъ крестообразномъ въ срединѣ образъ Знаменія Божіей Матери, а по сторонамъ—святителей Василия Великаго, Григорія Богослова, Іоанна Златоустаго и Григорія Двоеслова. Имѣется еще плащаница длиною 2 арш. 6 вершк. и шириною 1 арш. 6 вершк., шитая по красной камкѣ золотомъ, серебромъ и шелками, съ надписью, шитою серебромъ: «Сію вкладу приложилъ Князь Дмитри Петровичъ Пожарски в домъ Макарію Чудотворцу».

*517. Благовѣщенская церковь, 1677—1680 г.*

Освящена при игуменѣ Митрофанѣ. Въ трапезѣ этого храма придѣлъ святителя Митрофана Воронежскаго.

*518. Николаевская церковь, 1685 г.*

Надвратная. Изображена на рис. 110.



Рис. 112. Макарьевскій монастырь. Часовня надъ родникомъ преп. Макарія.

### 519. Прочія зданія монастыря.

Монастырскія кельи устроены въ 1687 г., больничная Успенская церковь (рис. 111) — въ 1732 г., ограда при архимандритѣ Гуріи, въ срединѣ XVIII в. <sup>1)</sup> Надъ родникомъ, ископаннымъ преп. Макаріемъ, построена часовня (рис. 112). Въ монастырѣ хранится экипажъ царя Михаила Феодоровича (рис. 113). На мѣстѣ отдоховъ препод. Макарія между г. Унжею и Макарьевымъ сооружена древняя часовня (рис. 114).



Рис. 113. Макарьевскій монастырь. Экипажъ царя Михаила Феодоровича.

<sup>1)</sup> Описание Макарьева Унженскаго монастыря. Москва 1836 г.—Херсонскій, Н. Лѣтопись Макарьева Унженскаго монастыря, вып. 1 и 2. Кострома 1888 и 1892 г.—Звѣрьинскій, т. I, 280 (здѣсь и библиографія).

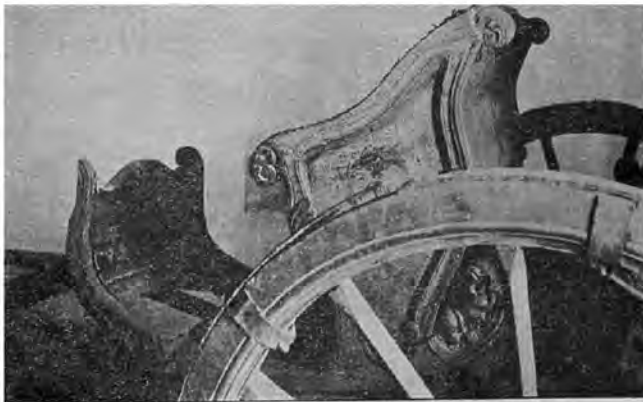

Рис. 107. Часовня между г. Унжею и Макарьевымъ, на мѣстѣ отдохновѣ преп. Макарія.

### 520. Макарьевскаго у. Кривозерская Троицкая пустынь.

Кривозерская пустынь находится на берегу озера Кривого, противъ г. Юрьевца. Основана около 1634—1641 г. на мѣстѣ молитвенныхъ подвиговъ блаженнаго Симона Юрьевскаго. Въ монастырѣ четыре церкви, колокольня, четыре корпуса настоятельскихъ и братскихъ келій, трапеза, кухня и хлѣбопекарня; всѣ зданія каменные. Вокругъ каменные стѣны. За монастырскою оградою выстроена каменная двухъэтажная гостиница для богомольцевъ.

Троицкая соборная церковь каменная, одноэтажная, построена въ 1738—1748 гг., освящена въ 1754 г. Размѣры храма: вышина 13 саж., длина 4 саж. и ширина 4 саж. Своды котловые, въ притворѣ въ видѣ круговой дуги, въ трапезѣ потолокъ. Окна въ два свѣта. Алтарь съ однимъ полукружиемъ, раздѣленный двумя поперечными стѣнами; въ правомъ предъалтаріи помѣщается архивъ, въ сѣверномъ — казначеище. Горнее мѣсто устроено подъ полукруглымъ сводомъ. Въ церкви два придѣла. Правый придѣлъ освященъ въ 1754 г., лѣвый -- въ 1755 г. Стѣны выложены изъ кирпича (вѣсомъ около 20 фунт.); середина насыпана бутомъ и залита известью. На церкви одна глава.

Иконостасъ въ пять ярусовъ съ позолоченою рѣзбою и карнизами, выкрашенъ голубою краской. Изъ иконъ стараго письма замѣчательны: Знамѣнія Божіей Матери, святителя Николая, архидіакона Стефана, Іерусалимской Божіей Матери. Последняя икона считается чудотворною; она писана въ 1709 г. постриженникомъ Кривозерской пустыни монахомъ Корнилиемъ Улановымъ, по образу иконы Московскаго Успенскаго собора. На ней серебряная позолоченая риза и вѣнецъ. Въ обители есть еще 7 иконъ, написанныхъ

Улановымъ. Стѣны храма и алтаря расписаны въ 1815 г. живописнымъ письмомъ.

Колокольня каменная, въ три яруса, квадратная (2 саж. 2 арш. въ сторонахъ), вышиною 15 саж. Построена въ 1795 г. На ней 9 колоколовъ; большой изъ нихъ (вѣсомъ 204 п.) вылитъ въ 1849 г. въ Ярославлѣ, на заводѣ купца Сем. Чарышниковъ, второй—въ 1849 г. (даръ московскаго купца П. И. Калашникова), третій—1879 г. (вылитъ въ г. Слободскомъ Бакулевымъ), четвертый вылитъ въ Костромѣ въ 1782 г., вѣсомъ 30 пуд. 25 фунт.

Храмъ во имя священномученика Антипы сооруженъ въ 1799 г., благов. князя Александра Новскаго—въ 1796 г., въ честь Иерусалимской иконы Божіей Матери въ 1816—1825 г. Кельи устроены въ 1797 г. и поздиѣ расширены <sup>1)</sup>.

### Нерехтскій уѣздъ.

#### 520. Нерехта. Казанскій соборъ, 1709 г.

Построенъ по указу Петра Великаго, повелѣвшаго изготвить для строенія 200 тысячъ кирпича и нанять рабочихъ въ Московской ижерской канцелярн. Придѣлы въ честь Іоанна Предтечи и св. благов. князей Бориса и Глѣба. Мѣстная икона Божіей Матери, по преданію, сохранилась невредимою среди пожара деревянной церкви въ 1762 г. и почитается чудотворною. Остальныя мѣстныя иконы, по преданію, царскаго велада.

#### 521. Нерехта. Благовѣщенская церковь.

Свѣдѣній о времени сооруженія храма не сохранилось. Придѣлы въ честь св. великомученика Георгія и св. Аванасія и Кирилла Александрійскихъ.

#### 522. Нерехта. Богоявленская церковь, 1720 г.

Построена Фед. Григ. Симоновымъ. Придѣлы въ честь св. апостоловъ Петра и Павла, святителя Николая и Всѣхъ Святыхъ.

#### 523. Нерехта. Воскресенская церковь, 1787 г.

Двухъэтажная. Придѣлы въ честь св. великомученицы Варвары. Въ немъ древняя и многотимая икона великомученицы съ частицей ея мощей, полученною

<sup>1)</sup> Ф и л у м е н ь, іеродіак., Историческія записки о Троицкой Кривоозерской пустыни Костромской епархіи. Москва, 1882. — Воскресенскій А., прот. Свято-Троицкая Кривоозерская пустынь. *Костр. Епарх. Вѣд.* 1889 г., 13, 14 и 16.—З в ѣ р и н с к і й, П., 898.

перехтскими посадскими людьми Климовымъ, Игнатьевымъ и Князевымъ отъ архимандрита Батуринаскаго Николаевскаго монастыря Варсонофія.

**524. Нерехта. Церковь во имя Владимірской иконы Божіей Матери, 1685 г.**

(Рис. 115—117).

Церковь каминная, одноэтажная, построена для бывшаго здѣсь женскаго монастыря, упраздненнаго въ 1764 г. Первоначальную сумму на построenie храма назначилъ въ 1678 г. царь Ѳеодоръ Алексѣевичъ, а на окончаніе его 250 р. было дано царемъ Петромъ Алексѣевичемъ въ 1685 г. Монастырь основанъ былъ въ XVII в. (Звѣринскій II, 649). Размѣры храма: высота 11 саж., длина 9 саж., ширина 5 саж. Своды крестовые, опирающіеся на столбы, съ

тремя котлообразными пазухами для трехъ сквозныхъ фонарей. Среди церкви два гладкихъ четырехгранныхъ столба. Окна продолговатыя, въ два свѣта. Наличники изъ кирпича въ видѣ круглыхъ



Рис. 115. Нерехта. Церковь Владимірской иконы Божіей Матери, 1685 г.



Рис. 116. Колокольня Владимірской церкви г. Нерехты.

съ перехватами въ трехъ мѣстахъ столбиковъ, надъ ними сандрики, оканчивающіеся кокошниками. Алтарь состоитъ изъ трехъ полукружій, раздѣленъ арками; въ правомъ предъалтаріи ризница и библіотека, въ лѣвомъ жертвенникъ. Въ алтарѣ и предъалтаріяхъ три узкія продолговатыя съ полукруглымъ верхомъ окна.

Въ 1833 г. къ церкви пристроена теплая съ двумя престолами во имя Срѣтенія Господня и во имя св. архистратига Михаила. Паперть устроена съ сѣверной стороны, въ видѣ теремка (такъ называемаго краснаго крыльца), сдѣланнаго изъ кирпича и опирающагося на два угловые столба. Крыльцо открыто съ трехъ



Рис. 117. Нерехта. Крыльцо Владимірской церкви.

сторонъ подвѣсными арками, прикрыто сводомъ. Съ сѣверной стороны есть довольно крутой фронтонъ съ кафельнымъ карнизомъ. Кирпичъ для стѣнъ употребленъ тяжеловѣсный (20 ф.). Наружныя стѣны гладкія. По срединѣ церкви обведенъ одинокій поясъ. На стѣнахъ есть выдающіяся лопатки, сведенныя вверху въ три арки, образующія собою три углубленія, въ которыхъ написаны образа. Карнизы сдѣланы изъ кирпича въ видѣ поясковъ. Кровля желѣзная шатровая на четыре ската. У спусковъ ея желѣзные подзоры. На церкви три фонаря, выходящіе изъ кружалъ, обставленныхъ круглыми теремками. Фонари съ пролетами; по бокамъ ихъ тонкіе съ тремя перехватами столбики съ перекинутыми между ними вислыми абочками съ замкомъ. Карнизъ на фонаряхъ состоитъ изъ двухъ гладкихъ рядовъ, подъ нимъ рядъ сухарей; прикрытъ гладкою полочкою. На церкви пять грушевидныхъ вытянутыхъ главъ. Всѣ онѣ

покрыты чешуйчатымъ желѣзомъ. Иконостасъ въ пять ярусовъ, рѣзной; въ первомъ и второмъ ярусахъ прорѣзныя колонны съ изображеніемъ виноградныхъ вѣтвей и кистей, а въ остальныхъ ярусахъ рѣзные выступающіе кронштейны. Изъ старинныхъ иконъ иконостаса замѣчательны: икона Спасителя, сѣдящаго на престолѣ, икона Сошествія во адъ и Воскресенія Христова, икона Успенія Божіей Матери и икона Всѣхъ Святыхъ. Въ церкви есть чудотворная икона Владимірской Божіей Матери, принесенная изъ Ярославля въ 1634 г. мая 2 дня ярославскимъ жителемъ Иоанномъ Аверкіевымъ, согласно сонному видѣнію; риза на ней унизана жемчугомъ различной величины и украшена драгоценными камнями. Есть еще другая икона Владимірской Божіей Матери, также чудотворная, принесенная по патріаршему повелѣнію изъ Ярославскаго Успенскаго собора въ 1635 г. октября 1 дня. Вънецъ на ней серебряный, вызолоченный и обнизанный жемчугомъ; риза жемчужная, сплошная. Стѣны храма расписаны фрескою по сырой штукатуркѣ, иконописнымъ письмомъ. Внутри храма при входѣ изъ паперти на стѣнѣ имѣется слѣдующая записъ: «Во славу Святыхъ, Единосущныхъ, Животворящихъ и Нераздѣльныхъ Троицы, Отца и Сына и Святаго Духа, при державѣ Благочестивѣйшихъ, Великихъ Государыни нашей Императрицы Екатерины Алексіевны, Самодержицы Всероссійскія, при Наслѣдникѣ Благовѣрномъ Государѣ Цесаревичѣ и Великомъ Князѣ Павлѣ Петровичѣ, при Супругѣ Его Благовѣрной Государынѣ и Великой Княгинѣ Наталіѣ Алексѣевнѣ, благословеніемъ Преосвященнѣйшаго Симона Епископа Костромскаго и Галическаго написана сія святая церковь во имя Пресвятыя Богоматери Владимірскія стѣннымъ писаніемъ въ лѣто отъ созданія міра 7283, а отъ воплощенія Бога Слова 1775, при священникѣ Иоаннѣ Лукинѣ, при діаконѣ Иоаннѣ Яковлевѣ, при строителяхъ Нерехтскихъ купцахъ Осипѣ Семеновѣ Суворовѣ и Ѳеодорѣ Игнатьевѣ Пастуховѣ».

Колокольня каменная построена отдѣльно отъ храма на восточной сторонѣ въ стѣнѣ ограды, окружающей церковь, въ разстояніи отъ алтаря  $7\frac{1}{2}$  саж. Низъ колокольни четырехъугольный; въ немъ устроены святые ворота. Надъ этимъ ярусомъ восьмигранникъ съ гладкими по угламъ пилястрами. Ярусъ, въ которомъ помѣщены колокола, восьмигранный съ полукруглыми арками и колоннами на углахъ; колокольня завершена пирамидальнымъ восьмиграннымъ шатромъ съ узкими, продолговатыми, прикрытыми сандриками пролетами въ три ряда; верхъ заканчивается круглою шейкою и грушеобразною, вытянутою вверхъ, главою съ желѣзнымъ крестомъ. На колокольнѣ 8 колоколовъ. Большой литъ въ 1804 г. мастеромъ костромскимъ купцомъ Алексѣемъ Григорьевымъ Смирновымъ; на второмъ надписъ: «Пригородъ Нерехту въ Но-

водевичъ монастырь вкладу директора Михаила грязновскаго ланшина весу 101 п. 21 ф.».

Въ ризницѣ есть напрестольное евангеліе, приложенное вел. княземъ Петромъ Алексѣевичемъ. На немъ надпись: «Сіе святое Евангеліе полулистовое приложено въ храмъ Божіей Матери Владимірскія Благовѣрнымъ Великимъ Княземъ Петромъ Алексѣевичемъ, бывшимъ 6 лѣтъ отъ рожденія, отъ своего усердія, печатанное въ Москвѣ при Государѣ Феодорѣ Алексѣевичѣ и святѣйшемъ Патриархѣ Іоакимѣ въ 1677 году».

### 525. Нерехта. Преображенская церковь, 1791 г.

Придѣлы въ честь Успенія Божіей Матери и св. пророка Іліи.

### 526. Г. Плесѣ. Успенскій соборъ, 1699 г.

Соборъ каменный, одноэтажный, находится на холмѣ. Размѣры собора: вышина  $4\frac{1}{2}$  саж., длина 10 саж., ширина 5 саж. Своды въ видѣ круговой дуги. Окна шириною  $1\frac{1}{2}$  арш., вышиною 3 арш. съ прямыми перемычками. Алтарь съ однимъ полукружіемъ о трехъ окнахъ. Трапеза отъ храма отдѣляется аркою.

Стѣны выложены сплошною кладкой изъ толстаго, тяжеловѣснаго (18 фунт.) кирпича. Карнизъ устроенъ небольшой простой. Кровля на восемь скатовъ. Фонарь на сводахъ восьмигранный; на немъ восьмигранная шея съ выемками. Глава покрыта бѣлымъ желѣзомъ.

Иконостасъ въ три яруса съ рѣзбою, помѣщенною на золотомъ полѣ. Рѣзба изображаетъ виноградныя вѣтви. Въ трапезѣ собора есть Крестъ Господень вышиною  $4\frac{1}{2}$  арш. съ изображеніемъ Распятаго Спасителя, на возгловіи Его Нерукотворенный образъ съ двумя ангелами, на ручныхъ оконечностяхъ креста два серафима; по обѣимъ сторонамъ креста на доскахъ изображенія Божіей Матери, Маріи Магдалины, Іоанна Богослова и Логгина Сотника. На крестѣ надпись: «Въ лѣто отъ сотворенія міра 7173 года мѣсяца Іюня въ 23 день совершился животворящій крестъ тѣпаніемъ іеромонаха...» Мѣстопочтимая икона Казанской Божіей Матери Церковная лѣтопись говоритъ, что эта икона явилась на вѣковомъ деревѣ—вязу. Послѣ бывшаго пожара въ г. Плесѣ около 1695 г., когда сгорѣла и церковь, эта икона найдена въ пеплѣ невредимою. Стѣны и своды храма и алтаря расписаны живописнымъ письмомъ.

Колокольня каменная, построена въ 1699 г. надъ папертью въ видѣ восьмигранной башни съ шатровымъ пирамидальнымъ верхомъ. На колокольнѣ



8 колоколовъ; большой изъ нихъ съ надписью: «1789 г. вылить сей колоколъ въ городѣ Костромѣ къ соборной церкви Успенія Божіей Матери тщаниемъ купца Тараса Иванова Синкина и сына его Теодора, вѣсу 200 пудовъ. Мастеръ Чебоксарскій купецъ Алексѣй Синцовъ».

Въ ризницѣ сохраняется напрестольный деревянный крестъ съ мощами св. Теодора Стратилата, Іоанна Милостиваго и муч. Анеяма. На задней сторонѣ его надпись: «Крестъ устроенъ 7183 года, приложилъ стрѣтенской сотни воинъ Карповъ». Есть икона въ створахъ каменная съ изображеніемъ Святой Троицы; въ ней вложены частицы мощей неизвѣстныхъ святыхъ. При церкви каменная часовня, устроенная въ 1824 г.

### 526. Плесъ. Ильинская церковь, 1747 г.

Церковь деревянная, одноэтажная. Находится на противоположномъ берегу р. Волги. Приписана къ предыдущей.

Размѣры храма: вышина 5 саж., длина  $7\frac{1}{2}$  саж. и ширина  $6\frac{1}{2}$  саж. Потолокъ досчатый. Окна въ  $1\frac{1}{4}$  арш. вышины, простыя. Въ трапезѣ одно окно, на южной сторонѣ храма два внизу и одно сверху, на сѣверной сторонѣ одно. Алтарь состоитъ изъ пяти граней, безъ раздѣленій, въ немъ три окна; изъ нихъ два волоковыя ( $\frac{1}{4}$  арш. вышины и въ 6 верш. ширины). Трапеза отдѣляется отъ храма деревянною аркою. Фонарь на сводахъ глухой, глава на немъ покрыта чешуей.

Иконостасъ въ два яруса простой работы, гладкій, съ простыми карнизами; въ нѣкоторыхъ мѣстахъ покрытъ золотомъ. Верхній ярусъ подраздѣленъ поясомъ. Царскія двери двустворчатыя, рѣзной старинной работы, позолочены, верхъ ихъ прямолинейный. Въ небольшой надъ дверями аркѣ изображеніе Тайной Вечери. Изъ иконъ стараго письма въ иконостасѣ замѣчательны: иконы Преображенія Господня, пророка Іліи, великомученика Георгія, Теодоровской Божіей Матери и Плача Пресвятой Богородицы.

Колокольня деревянная. Построена надъ папертью одновременно съ церковью въ видѣ восьмиграннаго столба.

### 528. Плесъ. Троицкая церковь, 1808 г.

Престоль одинъ. Зимняя каменная церковь построена въ 1828 г.

### 529. Плесъ. Варваринская церковь, 1821 г.

Придѣлъ въ честь святителя Николая.

**530. Плесъ. Воскресенская церковь, 1817 г.**  
 Придѣлъ во славу Рождества Христова.

**530а. Плесъ. Церковь ап. Петра  
и Павла, 1645 г.**

На кладбищѣ, каменная. Здѣсь же  
 стояла деревянная церковь во имя тѣхъ же  
 святыхъ, сгорѣвшая въ 1903 — 1904 гг.  
 (рис. 117 и 118). Свѣдѣнія о церкви и чер-  
 тежи ея, составленные въ 1887 г. В. А.  
 Павляновымъ, см въ Трудахъ комиссіи по  
 сохр. др. памятн. И. М. А. О. I, 107—112.



Рис. 117. Плесъ. Церковь Петра и Павла.



Рис. 119. Нерехтскаго у. с. Шохна.  
 Васильевская церковь, 1803 г.



Рис. 118. Плесъ. Церковь Петра и Павла,  
 1645 г.

**531. Нерехтскаго у., с. Шохна. Васильевская церковь, 1803 г.**  
 Лѣтняя. Зимній храмъ построенъ въ 1828 г.

**532. Того же села. Деревянная церковь.**

(Рис. 119).

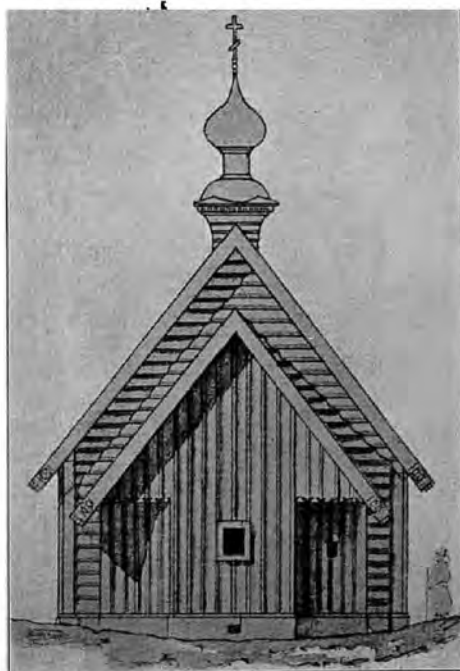
Престолъ въ честь того же святого. Свѣдѣній о времени сооруженія не сохранилось. Двухъэтажная. (Труды комм. по сохран. древн. пам. И. М. А. О. т. I, 115).

**533. Нерехтскаго у., с. Кошцево. Казанская церковь, 1811 г.**

Придѣлъ въ честь св. великомученика Θεодора Стратилата и св. Николая Чудотворца.

**534. Нерехтскаго у., с. Сидоровское. Николаевская церковь, 1720 г.**

Придѣлы въ честь св. Иоанна Златоустаго, Аѳанасія и Кирилла Александрийскихъ и великомученика Димитрія.

**535. Нерехтскаго у., с. Березники. Церковь Собора Божіей Матери, 1748 г.**

(Рис. 120).

Придѣлы въ честь Смоленской иконы Божіей Матери и св. Иоанна Предтечи.



Рис. 120. С. Березники. Каменная церковь 1748 г.

**536. Того же села. Церковь 1724. г.**

Деревянная. Престоль также въ честь Собора Богоматери. Церковь была отремонтирована подъ наблюдениемъ Имп. Московскаго Археологическаго Общества, на 1500 р., назначенные св. Синодомъ. (Древности ХХІ, 4; Труды Комм. по сохр. памятн. I, 22, 25; II, 4, 41).

**537. Того же села. Церковь во имя Нерукотвореннаго образа Спасителя, 1682—1691 г.**

Церковь каменная, одноэтажная, построена въ 1682 г., освящена въ 1691 г. Размѣры храма: высота  $6\frac{1}{4}$  саж., длина 16 саж., ширина 5 саж. Своды устроены крестовые и въ видѣ круговой дуги. Окна широкія въ два свѣта; всего въ храмѣ 8 оконъ и въ придѣлѣ 6. Наличники гладкіе изъ кирпича.

Въ серединѣ трапезы устроенъ алтарь придѣла, служащаго теплымъ храмомъ. По бокамъ алтаря—проходы въ маленькую, тѣсную церковь. Придѣлъ устроенъ, можетъ быть, одновременно съ колокольней.

Стѣны выложены сплошною кладкой изъ тяжеловѣснаго кирпича (болѣе 18 фунт.). Надъ верхними окнами холодной церкви выдѣлащъ двойной поясъ съ разными узорами въ видѣ зубчиковъ, кружковъ, четырехугольниковъ. Надъ поясомъ—по четыре арки на каждой сторонѣ, обведенныя четырьмя дугами. На углахъ стѣнъ отъ крыши теплой трапезы и холоднаго алтаря выложено по три полуколонки съ двумя остроугольными гранями между ними. Между полукружiami алтаря выложены изъ кирпича полуколонки. У теплой трапезы и холоднаго алтаря устроены карнизы изъ кирпича въ видѣ поясковъ и зубчиковъ. У спусковъ кровли деревянные подворы. На церкви пять главъ.

Иконостасъ въ три яруса новаго устройства съ колоннами и пилястрами и рѣзбою, помѣщенной на аломъ полѣ. Изъ старыхъ иконъ иконостаса особенно цѣнна мѣстнотимая икона Нерукотвореннаго образа Спасителя. Стѣны храма расписаны живописнымъ письмомъ въ 1873—1875 гг. Холодная трапеза расписана вся, а холодный алтарь и теплый храмъ расписаны только въ сводахъ.

Колокольня каменная, построена въ началѣ ХІХ в. помѣщикомъ Вас. Алексѣев. Коптевымъ, въ видѣ многогранной башни съ колоннами и карнизами разныхъ формъ. Изъ колоколовъ древнѣйшій 1756 г., какъ видно изъ надписи, литый въ вотчину Протопоповыхъ, въ Спасскую церковь, Плесскаго стапу.

- 538. Нерехтскаго у., с. Тетеринокое. Успенская церковь, 1824 г.**

Построена по пожеланію архимандрита Переяславскаго Горлицкаго монастыря Льва, изъ рода дворянъ Юрловыхъ. Придѣлы въ честь Рождества Пресвятой Богородицы и свят. Николая.

- 539. Нерехтскаго у., с. Емена. Троицкая церковь, 1782 г.**

Придѣлъ въ честь свят. Николая.

- 540. Нерехтскаго у., с. Марьянское. Троицкая церковь, 1778 г.**

Придѣлы въ честь свят. Николая и препод. Сергія Радонежскаго.

- 541. Нерехтскаго у., с. Юрьевское. Богоявленская церковь, 1785 г.**

Придѣлы въ честь Можайской иконы Божіей Матери и св. мученицы Параскевы.

- 542. Нерехтскаго у., с. Островъ. Воскресенская церковь, 1782 г.**

Придѣлы въ честь свят. Алексѣя Московскаго чудотворца, св. муч. Адриана и Наталіи и святителя Тихона Амаѣунтскаго.

- 543. Нерехтскаго у., с. Рождествино. Церковь Рождества Христова, 1783 г.**

Придѣлы въ честь Владимірской иконы Б. Матери и преп. Зосимы и Савватія.

- 544. Нерехтскаго у., с. Бувакино. Михайловская церковь, 1777 г.**

Придѣлъ въ честь свят. Николая Чудотворца.

- 545. Нерехтскаго у., с. Митино. Покровская церковь, 1800 г.**

Престолы во славу Нерукотвореннаго образа Спасителя и въ честь Покрова Пресвятой Богородицы, св. пророка Іліи и святителя Николая.

**546. Нерехтскаго у., с. Пружинино. Введенская церковь, 1804 г.**

Придѣлы въ честь Владимірской иконы Б. Матери и Введенія во храмъ Пресв. Дѣвы.

**547. Нерехтскаго у., с. Гробищцево. Покровская церковь, 1792 г.**

Придѣлъ въ честь Всѣхъ Святыхъ.

**548. Того же села. Церковь 1771 г.**

Престолы въ честь св. Николая, архистратига Михаила и мучениковъ Гурія, Самона и Авива.

**549. Нерехтскаго у., с. Поємечье. Троицкая церковь, 1762 г.**

Придѣлы въ честь св. великомученика Георгія и препод. Сергія Радонежскаго.

**550. Нерехтскаго у., с. Срѣтенское. Срѣтенская церковь, 1785 г.**

Придѣлы въ честь св. Николая и препод. Кирилла Новозерскаго.

**551. Нерехтскаго у., с. Строева Гора. Церковь Рождества Богородицы.**

Свѣдѣній о времени сооруженія церкви не сохранилось. Находится она на мѣстѣ Николаевскаго Строево-Горскаго монастыря, извѣстнаго въ XVI в. (Звѣринскій, III, 1824). Придѣлы въ честь св. Николая и препод. Сергія Радонежскаго.

**552. Нерехтскаго у., с. Дмитревокое. Вознесенная церковь, 1772 г.**

Придѣлы въ честь Смоленской иконы Б. Матери и великомученика Дмитрія.

**552 а. Нерехтскаго у., с. Андреевское. Введенская церковь, 1806 г.**

Престолы во славу Вознесенія Господня и въ честь Введенія Божіей Матери въ храмъ и свят. Николая.

**553. Нерехтскаго у., с. Рожествоно Матлевыхъ. Церковь Рождества Христова 1803 г.**

Придѣлы въ честь св. Николая и пророка Іліи.

**554. Нерехтскаго у., с. Шухомоль. Предтеченская церковь, 1788 г.**

Придѣлъ въ честь св. Николая Чудотворца.

---

**555. Нерехтскаго у., с. Игнатовское. Михайловская церковь, 1815 г.**

Придѣлы въ честь св. пророка Іліи и великомученика Георгія.

---

**556. Нерехтскаго у., с. Горжино. Прображенская церковь, 1782 г.**

Сооружена княземъ Іоак. Фед. Долгоруковымъ. Престоль одинъ. Лѣтняя.

---

**557. Того же села. Церковь 1825 г.**

Зимняя. Престолы въ честь Смоленской иконы Божіей Матери и св. Николая.

---

**558. Нерехтскаго у., с. Воронцово. Николаевская церковь, 1818 г.**

Построена попеченіемъ Ник. Кондр. Коптева. Придѣлы въ честь св. Николая и препод. Θεодосія Тотемскаго.

---

**559. Нерехтскаго у., с. Нозога. Преображенская церковь, 1824 г**

Придѣлы въ честь Казанской и Θεодоровской иконъ Божіей Матери.

---

**560. Нерехтскаго у., с. Владычнѣ. Введенская церковь, 1772 г.**

Придѣлъ въ честь святителя Николая.

---

**561. Нерехтскаго у., с. Флоровское. Флоровская церковь, 1745 г.**

Построена Ів. Сем. Шокоровымъ. Придѣлъ въ честь святителя Николая.

---

**562. Нерехтскаго у. с. Печенѣгово. Успенская церковь, 1818 г**

Сооружена попеченіемъ Алекс. Іос. Кожина. Придѣлы въ честь св. апостола Іоанна Богослова и святителя Николая.

---

**563. Нерехтскаго у.  
с. Протасово. Благо-  
вѣщенская церковь,  
1783 г.**

Придѣлы въ честь св.  
Няволаи и апостоловъ Петра и  
Павла.

**564. Нерехтскаго у.,  
с. Писцово. Троицкая  
церковь.**

(Рис. 121).

Свѣдѣній о времени со-  
оруженія церкви не сохрани-  
лось. Придѣлъ въ честь Зна-  
менской иконы Божіей Матери.  
Около 1711 г. существовалъ  
Писцовскій женскій мона-  
стырь. (Звѣрянскій Ш,  
1880).

**Того же села. Церковь  
Рождества Пресв. Бо-  
городицы, 1808 г.**

(Рис. 122).

Построена крестьянкою  
Анною Дм. Ледневою. Пре-  
столаы въ честь Рождества Пре-  
святой Богородицы, святителя  
Николая и Всѣхъ Святыхъ.  
Зимняя къ предыдущей.



Рис. 121. С. Писцово. Троицкая церковь.



Рис. 122. С. Писцово. Церковь Рождества  
Пресв. Богородицы, 1808 г.

**565. Того же села. Воскресенская церковь, 1748 г.**

(Рис. 123).

Придѣлы въ честь св. апостола Іакова Алфеева и мученицы Параскевы.





Рис. 123. С. Писцово. Воскресенская церковь, 1748 г.

**566. Нерехтскаго у., с. Сотницы Успенская церковь, 1783 г.**

Придѣлы въ честь св. великомученика Георгія.

**567. Того же села. Церковь 1820 г.**

Придѣлы въ честь иконы Божіей Матери всѣх скорбящихъ радости, св. пророка Іліи и иконы Б. Матери Неопалимой кунины.

**568. Нерехтскаго у., с. Хрипели. Благовѣщенская церковь, 1809 г.**

Придѣлы въ честь свят. Николая и препод. Сергія Радонежскаго.

**569. Нерехтскаго у., с. Вардаково. Николаевская церковь, 1792 г.**

Престолы въ честь Смоленской иконы Б. Матери и святителя Николая.

**570. Нерехтскаго у., пог. Погрѣшинъ. Покровская церковь, 1820 г.**

Построена попеченіемъ Агриппины Алекс. Страховой. Придѣлы въ честь св. пророка Іліи и св. Іоанна Предтечи.

**571. Нерехтскаго у., с. Широково. Всѣвятская церковь, 1792 г.**

Престоль одинъ. Деревянная, съ колокольнею.

**572. Нерехтскаго у., с. Биберово. Ильинская церковь.**

Свѣдѣній о времени сооруженія не сохранилось. Придѣлы въ честь святителя Николая и св. мученицы Параскевы.

**573. Нерехтскаго у., пог. Богословскій. Богословская церковь, 1797 г.**

Придѣлы въ честь святителя Николая и св. пророка Іліи.

**574. Нерехтскаго у., с. Сараево. Базанская церковь, 1793 г.**

Построена попеченіемъ владѣльца села, графа Алекс. Вас. Суворова-Рымникскаго. Придѣлъ въ честь св. Іоанна Предтечи. Въ церкви хранится мѣдный складень, вкладъ Суворова.

**575. Того же села. Воскресенская церковь, 1795 г.**

Придѣлы въ честь Рождества Пресвятой Богородины и святителя Николая.

**576. Нерехтскаго у., с. Васильчино. Николаевская церковь, 1769 г.**

Деревянная. Построена княземъ Вяземскимъ. Приписная къ предыдущей.

**577. Нерехтскаго у. с. Марьиновое. Воскресенская церковь, 1777 г.**

Построена на средства капит. Сумарокова, бригад. Овцына и прапорщ. Петра Бизеева. Придѣлы въ честь св. Николая и пророка Іліи.

**578. Нерехтскаго у., слоб. Сыпаново. Церковь во имя Святыя Троицы, 1676 г.**

(Рис. 124).

Первоначально (до 1764 г.) здѣсь былъ Сыпановскій монастырь, основанный препод. Пахоміемъ, скончавшимся въ 1384 г. и погребеннымъ въ этомъ монастырѣ. (Звѣринскій, II, 1283).

Церковь построена въ 1676 г., о чемъ свидѣтельствуешь надпись въ паперти: «Во славу единосущныя и нераздѣльныя Троицы заложена сія святая церковь лѣта 7183 году, на самый праздникъ Живоначальныя Троицы Мая въ 23 день на память преподобнаго отца нашего и псовѣдника Михаила Синадскаго и при Государѣ Царѣ и Великомъ Князѣ Алексѣѣ Михайловичѣ всея Россіи при патриархѣ Іоакимѣ, и обрѣли мощи преподобнаго Пахомія Мая въ пятый день на память святыя мученицы Ирины, совершена церковь въ 184 году мѣсяца Августа въ 10 день на память священномученика Лаврентія, и освящена сія соборная церковь во имя Пресвятыя Троицы въ 187 году Октября въ 6 день



Рис. 124. Нерехтскаго у. Слобода Сыпаново. Троицкая церковь; 1676 г.

на память святаго апостола Фомы при игуменѣ Харалампіи». Къ настоящей церкви въ 1835 г. пристроены съ западной стороны между колокольней и церковью каменный теплый придѣлъ и съ южной — холодный во имя препод. Пахомія Нерехтскаго чудотворца.

Церковь каменная, одноэтажная. Размѣры храма: высота  $6\frac{1}{2}$  саж., длина 4 саж., ширина 4 саж. Своды коробовые съ пролетомъ въ срединѣ для сквознаго фонаря. Окна широкія, продолговатая, въ два свѣта. Наличники оконъ — столбики съ поясками, вѣнчающіеся троючастными сандригами. Алтарь состоитъ изъ трехъ полукружій, раздѣленныхъ съ южной стороны глухою стѣною съ малымъ пролетомъ для двери и съ сѣверной — большою аркой; въ южномъ предъ-алтаріи находится ризница, въ сѣверномъ — жертвенникъ. Въ алтарѣ и предъ-алтаріяхъ 4 окна, своды коробовые.

Съ сѣверной стороны построена паперть въ старомъ стилѣ съ открытыми съ трехъ сторонъ арками, съ крестово-паруснымъ сводомъ; въ боковыхъ аркахъ вставлены рамы. Паперть расписана живописнымъ писмомъ. Стѣны выложены сплошною кладкой изъ тяжеловѣснаго. (20—24 фунт.) кирпича. На углахъ храма лопатки, идущія до верха пояса; между полуарками алтаря гладкія полуколонки. Подъ кровлей вокругъ церкви обведенъ одинокій поясъ, выложенный изъ кирпича въ два ряда; надъ поясомъ на каждой сторонѣ по шести полуаркамъ. Карнизъ сдѣланъ изъ кирпича, положеннаго въ два ряда на ребро. Фонарь устроенъ надъ сводами сквозной съ пролетами; сверху его поясъ и карнизъ въ четыре ряда изъ положенныхъ тычкомъ кирпичей, образующихъ выступы въ видѣ сухариковъ. Надъ поверхностью крыши церкви есть поясъ, надъ которымъ выведены восемь полукруглыхъ арокъ, сведенныхъ мысомъ. На церкви пять грушевидныхъ, удлиненныхъ главъ.

Иконостасъ въ пять ярусовъ съ позолоченными прорѣзными колоннами и рѣзьбой, помѣщенной на аломъ полѣ; рѣзьба изображаетъ виноградныя вѣсти и листья. Верхъ иконостаса оканчивается карнизомъ. Иконы въ иконостасѣ стараго письма. Особенно достойны вниманія по своему древнему и искусному письму: мѣстнотимая икона Пресвятыя Троицы въ серебряномъ окладѣ съ серебряно-позолоченными вѣнцами и надгробная икона препод. Пахомія Нерехтскаго чудотворца, почитаемая чудотворною, обложенная серебряно-позолоченою ризою и серебряно-позолоченнымъ вѣнцомъ со стразами. Стѣны храма расписаны живописнымъ письмомъ въ 1841—1842 г. Снаружи въ полукруглыхъ аркахъ имѣются древнія фрески: на восточной сторонѣ Св. Троица новаго завѣта, на южной - Знаменіе Божіей Матери, на сѣверной—Троица ветхаго завѣта и на западной—Нерукотворенный образъ. Около нихъ сдѣланы желѣзные подзоры.

Въ южномъ (холодномъ) придѣлѣ въ стѣнѣ подъ аркою находится гробница препод. Пахомія Нерехтскаго чудотворца, почивающаго подъ спудомъ, при которой устроена мѣдная посеребренная рака съ вызолоченными въ нѣкоторыхъ мѣстахъ изображеніями. Полъ во всемъ храмѣ асфальтовый.

Колокольня каменная; построена въ 1681 г. въ видѣ квадрата, раздѣлена тремя горизонтальными рядами карнизовъ, на углахъ лопатки; вышиною эта часть 6<sup>1</sup>/<sub>2</sub> саж. Надъ этимъ четырехугольникомъ построенъ восьмигранный этажъ съ восемью пролетами для колоколовъ. Верхъ колокольни восьмигранный пирамидальный съ двумя рядами окопечекъ, оканчивающійся сверху круглою шейкою и небольшою главою съ деревяннымъ крестомъ, обитымъ желѣзомъ. Внутри колокольни въ четырехъ этажахъ устроены кладовыя со сводами, а вокругъ нихъ около наружныхъ стѣнъ устроена каменная лѣстница къ колоколамъ. На колокольнѣ 8 колоколовъ. Изъ нихъ на одномъ (вѣсомъ 98 пуд.) надпись: «В костромской уѣздѣ Сыпановскій монастырь веладу Директора Михайла Грязновскаго Лапина, литъ въ Москвѣ въ домѣ Дмитрія Пирогова». Второй колоколъ съ надписью: «1716 года вылитъ сей колоколъ къ Троицѣ въ Сыпановъ монастырь въ Пахоміеву пустынь. Игуменъ Іона, вѣсу 4 пуд. 37 ф.»

Въ ризницѣ церкви хранится старинный восьмиконечный крестъ, обложенный по дереву вызолоченнымъ серебромъ. На верхней сторонѣ сверху вычеканены три ангела, въ срединѣ Распятіе, по бокамъ святые и внизу Николай чудотворецъ. На задней сторонѣ креста надпись вязью: «Лѣта 7192 году Мая въ 1 день построенъ сей Животворящій крестъ при благовѣрныхъ государяхъ Іоаннѣ Алексѣевичѣ и Петрѣ Алексѣевичѣ всея Росіи самодержицахъ при святѣйшемъ Іоакимѣ Патріархѣ Московскомъ всея Росіи, Костромскаго уѣзду, посада

Нерехты въ домъ Живоначальныя Троицы Сыпанова монастыря при игуменѣ Харалампіѣ». Старинное евангеліе въ небольшой листъ, печатанное въ Москвѣ въ 1627 году. Обложено ветхимъ полубархатомъ съ мѣдными изображениями: въ срединѣ Распятія и по угламъ евангелистовъ. По листамъ его есть надпись: «Лѣта 7135 мѣсяца Іюля въ 5 день на память преподобнаго отца нашего Аео-насія Аеонскаго при благовѣрномъ Царѣ Государѣ и Великомъ Князѣ Михаилѣ Ѳеодоровичѣ всея Руси и при Его отцѣ и Богомольцѣ, а при нашемъ Великомъ Государѣ, Святѣйшемъ Патріархѣ Филаретѣ Нивитичѣ Московскомъ и всея Руси приложили сію книгу Евангеліе напрестольное, печать Московская, въ мона-стырь въ домъ Живоначальныя Троицы Сыпанова Городища при игуменѣ Павлѣ съ братією Василіѣ да Петрѣ да Богданѣ Ѳеодоровы дѣти Одинцовы по своимъ родителямъ и по своимъ душахъ; и кто въ томъ монастырѣ будутъ иные игу-мены или строители или черные священники, и тоя имъ книги не продать».

Въ церкви находится также серебряное старинное, мѣстами вызолоченное, ка-дило. На верхней и нижней половинахъ его надпись вязью древне-славянскими буквами: «179 года Мая въ 25 день далъ веладу сие кадило въ домъ Живо-начальныя Троицы преподобнаго отца нашего Пахомія Костромскаго уѣзду Сы-пановы пустыни игуменъ Паксея по своимъ родителямъ».

**579. Нерехтскаго у., с. Ѳеодоровское. Церковь Рождества Богородицы.**

Свидѣній о времени сооруженія не сохранилось. Придѣлъ въ честь святителя Николая.

**580. Нерехтскаго у., с. Перепелицыно. Воскресенская церковь, 1761 г.**

Придѣлъ въ честь Введенія во храмъ Пресвятой Богородицы и святителя Николая.

**581. Нерехтскаго у., с. Григоровцево. Воскресенская церковь, 1798 г.**

Придѣлъ въ честь святителя Николая.

**582. Нерехтскаго у., с. Нижитское. Церковь во имя Смоленской иконы Возіей Матери, 1789 г.**

Придѣлъ въ честь св. великомученика Дмитрія.

**583. Нерехтскаго у., с. Никольское, что на Стрѣльнѣ. Николаевская церковь, 1722 г.**

Престолы въ честь Смоленской иконы Б. Матери и святителя Николая.

По инымъ свѣдѣніямъ, церковь построена въ 1794 г. Средняя часть иконостаса въ ней современна началу церкви, боковыя построены около 1840—1850 гг. Имп. Московское Арх. Общество не разрѣшило замѣнить этотъ иконостасъ новымъ (Древности, т. XX, вып. 1, стр. 81 и 83).

**584. Нерехтскаго у., с. Клевцово. Николаевская церковь, 1809 г.**

Престолы въ честь Казанской иконы Божіей Матери, святителя Николая и великомученицы Анастасіи.

**585. Нерехтскаго у., с. Спасское въ Березникахъ. Церковь Христа Спасителя, 1682 г.**

Построена на средства Ив. Ипол. Протопопова. Находится на мѣстѣ Спасо-Преображенской пустыни, что надъ Цесомъ, существовавшей въ XVII в. и упраздненной въ 1764 г. (Звѣринскій, II, 1165).

Престолы во славу Нерукотвореннаго Образа Спасителя и въ честь Казанской иконы Божіей Матери.

**586. Нерехтскаго у., с. Красинское. Воздвиженская церковь, 1760 г.**

Придѣлъ въ честь святителя Николая.

**587. Нерехтскаго у., с. Никольское Аладыныхъ. Николаевская церковь, 1795 г.**

Построена Сем. Фед. Аладынымъ. Придѣлъ въ честь св. Маріи Магдалины.

**588. Нерехтскаго у., с. Фряньево. Николаевская церковь, 1757 г.**

Построена на средства Авд. Ив. Супонева. Придѣлъ въ честь св. мученицы Параскевы.

**589. Нерехтскаго у., с. Медвѣдово. Преображенская церковь, 1770 г.**

Придѣлъ въ честь препод. Симеона Столпника.

**590. Нерехтскаго у., с. Ильинское на р. Шачѣ. Ильинская церковь, 1743 г.**

Построена на средства княжны Пел. Из. Волковой.

**591. Того же села. Николаевская церковь, 1716 г.**

Построена тою же княжною. Престолъ одинъ.

**592. Нерехтскаго у., с. Острецово. Троицкая церковь, 1770 г.**

Построена попеченіемъ Троф. Илар. Лялина. Придѣлы въ честь Покрова Пресвятой Богородицы и святителя Дмитрія Ростовскаго. Въ церкви имѣется Евангеліе, приложенное въ 1675 г. стольникомъ княземъ Ив. Мих. Барятинскимъ въ с. Покровское въ церковь Николая Чудотворца.

**593. Нерехтскаго у. с. Иваново Сирябиныхъ. Успенская церковь, 1801 г.**

Придѣлы въ честь св. Іоанна Предтечи и святителя Николая.

**594. Нерехтскаго у., с. Горки Чиряковыхъ. Воскресенская церковь, 1821 г.**

Построена попеченіемъ Бонст. Ник. Моисеева. Придѣлы въ честь Владимірской иконы Б. Матери и святителя Николая.

**595. Нерехтскаго у., с. Одедово. Церковь въ честь Владимірской иконы Возжіей Матери, 1796 г.**

Придѣлы въ честь св. Іоанна Богослова и святителя Николая.

**596. Нерехтскаго у., с. Никульское. Церковь въ честь Смоленской иконы В. Матери, 1806 г.**

Построена попеченіемъ майора Ив. Ив. Клубукова. Придѣлы въ честь св. Николая Чудотворца и Дмитрія Ростовскаго.

**597. Нерехтскаго у., с. Яблоновая пустынь. Успенская церковь, 1720 г.**

Придѣлы въ честь святителя Николая и св. пророка Іліи. Въ XVIII в. здѣсь существовала мужская пустынь, въ 1724 г. приписанная къ Іпатіевскому монастырю. (Звѣринскій, III, 1622).

**598. Нерехтскаго у., с. Красныя Пожни. Введенская церковь, 1815 г.**

Придѣлы въ честь св. Іоанна Крестителя и Всѣхъ Святыхъ.

**599. Нерехтскаго у., с. Ильинское Пижматовыхъ. Церковь въ честь Θεодоровской иконы Божіей Матери, 1808 г.**

Придѣлы въ честь св. пророка Ілїи и святителя Николая.

**600. Нерехтскаго у., с. Красное Сумарововыхъ. Троицкая церковь, 1766 г.**

Придѣлы въ честь св. Іоанна Предтечи и препод. Сергія Радонежскаго.

**601. Нерехтскаго у., с. Михеевское. Знаменская церковь, 1776 г.**

Построена попеченіемъ Платона Стеф. Мещерскаго. Престолы во славу Вознесенія Господня и въ честь Знаменской иконы Б. Матери.

**602. Нерехтскаго у., с. Кулиги. Покровская церковь, 1794 г.**

Придѣлы въ честь Тихвинской иконы Божіей Матери и святителя Николая.

**603. Нерехтскаго у., с. Денисовское. Преображенская церковь, 1777 г.**

Придѣлы въ честь Θεодоровской иконы Б. Матери и святителя Николая.

**604. Нерехтскаго у., с. Вязовское. Воскресенская церковь, 1774 г.**

Деревянная. Придѣлы въ честь св. Дмитрія Ростовскаго и Сергія Радонежскаго.

**605. Нерехтскаго у., с. Красное Поливановыхъ. Покровская церковь, 1799 г.**

Построена на средства майора Андрея Мих. Поливанова. Придѣлы въ честь Введенія во храмъ Пресвятой Богородицы и святителя Николая.

**606. Нерехтскаго у., с. Ковалево. Богоявленская церковь, 1778 г.**

Придѣлъ въ честь святителя Николая.



**607. Нерехтскаго у., с Незнаново. Николаевская церковь, 1783 г.**

Придѣлъ въ честь св. Василя Великаго.

---

**608. Нерехтскаго у., с. Козликово. Церковь въ честь Рождества Пресвятой Богородицы, 1804 г.**

Придѣлы въ честь св. Николая и преп. Сергія Радонежскаго.

---

**609. Нерехтскаго у., с. Есипово. Троицкая церковь, 1820 г.**

Придѣлы въ честь Корсунской иконы Божіей Матери и преп. Сергія Радонежскаго.

---

**610. Нерехтскаго у., с. Княгинино. Казанская церковь, 1785 г.**

Придѣлъ въ честь св. Василя Великаго.

---

**611. Нерехтскаго у., с. Нивульское. Троицкая церковь, 1793 г.**

Построена попеченіемъ Ник. Алекс. Хомутова. Престоль одинъ.

---

**612. Нерехтскаго у., с. Давидовское. Покровская церковь, 1780 г.**

Придѣлы въ честь Феодоровской иконы Б. Матери и святителя Николая.

---

**613. Нерехтскаго у., с. Улопналь. Благовѣщенская церковь, 1795 г.**

Придѣлъ въ честь препод. Александра Свирскаго.

---

**614. Нерехтскаго у., с. Ивановское. Знаменская церковь, 1810 г.**

Придѣлъ въ честь св. мучениковъ Флора и Лавра.

---

**615. Нерехтскаго у., с. Широково. Покровская церковь, 1804 г.**

Построена попеченіемъ Тат. Алекс. Титовой. Придѣлъ въ честь св. Іоанна Предтечи.

---

**616. Нерехтскаго у., с. Озеевское. Николаевская церковь, 1788 г.**

Престолы въ честь Тихвинской иконы Б. Матери и святителя Николая.

---

- 617. Нерехтскаго у., с. Стариково. Благовѣщенская церковь, 1783 г.**

Построена по поченію Тим. Ив. Болотникова. Придѣлъ въ честь св. Космы и Даміана.

- 618. Нерехтскаго у., с. Иванцово. Николаевская церковь, 1767 г.**

Придѣлъ въ честь препод. Сергія Радонежскаго.

- 619. Нерехтскаго у., с. Пенъе. Николаевская церковь, 1812 г.**

Придѣлы въ честь препод. Сергія Радонежскаго и св. Маріи Египетской.

- 620. Нерехтскаго у., с. Жуково. Знаменская церковь, 1808 г.**

Построена на средства Мар. Ник. Овцыной.

- 621. Нерехтскаго у., с. Рогатово. Знаменская церковь, 1760 г.**

Приписная къ предыдущей. Придѣлъ въ честь святителя Николая.

- 622. Нерехтскаго у., с. Новинки. Введенская церковь, 1817 г.**

Построена по поченію Петра Алекс. Степанова. Престолы во славу Сошествія св. Духа и въ честь Введенія во храмъ Пресвятой Богородицы и св. Петра Московскаго чудотворца.

- 623. Нерехтскаго у., сельцо Мостечное. Тихоновская церковь.**

Деревянная древняя, исправленная въ 1859 г. Престоль въ честь св. Тихона Амазунтскаго.

- 624. Нерехтскаго у., с. Березники. Михайловская церковь, 1808 г.**

Придѣлъ въ честь Казанской иконы Божіей Матери.

- 625. Нерехтскаго у., с. Подозерье. Николаевская церковь, 1800 г.**

Престолы въ честь Феодоровской иконы Б. Матери, св. апостоловъ Петра и Павла и святителя Николая.

- 626. Нерехтскаго у., с. Поздѣевское. Церковь въ честь Рождества Богородицы, 1801 г.**

Престоль одинъ.

---

- 627. Нерехтскаго у., с. Выголово. Троицкая церковь, 1772 г.**

Придѣлъ въ честь Смоленской иконы Божіей Матери.

---

- 628. Нерехтскаго у., с. Гзино. Церковь въ честь Смоленской иконы Божіей Матери, 1793 г.**

Построена попеченіемъ Маріи и Евд. Степ. Тепленевыхъ. Придѣлъ въ честь преп. Сергія Радонежскаго.

---

- 629. Нерехтскаго у., с. Павловское. Васильевская церковь, 1813 г.**

Построена попеченіемъ Алекс. Андр. Нечаева. Придѣлъ въ честь благов. князя Александра Невскаго.

---

- 630. Нерехтскаго у., с. Сорохта. Преображенская церковь, 1798 г.**

Придѣлъ въ честь святителя Николая.

---

- 631. Нерехтскаго у., с. Нивульское. Николаевская церковь, 1735 г.**

Престолы въ честь Успенія Божіей Матери и святителя Николая.

---

- 632. Нерехтскаго у., с. Филиппово. Николаевская церковь, 1808 г.**

Придѣлъ въ честь св. пророка Іліи.

---

- 633. Нерехтскаго у., с. Оминское, Церковь Христа Спасителя, 1819 г.**

Построена на средства П. и С. Мустафиныхъ.

---

- 634. Нерехтскаго у., с. Пронино. Михайловская церковь, 1809 г.**

Построена попеченіемъ Алекс. Алекс. Линева. Придѣлъ въ честь св. мученика Харлампія.

---

**635. Нерехтскаго у., с. Ногино. Николаевская церковь, 1809 г.**

Построена попеченіемъ Алекс. Коптева. Престолы въ честь Феодоровской и Казанской иконъ Божіей Матери и святителя Николая.

**636. Нерехтскаго у., с. Новое Пазухиныхъ. Благовѣщенская церковь, 1814 г.**

Построена попеченіемъ Алекс. Ег. Куломзина и Ив. Ив. Пазухина. Придѣлы въ честь Казанской иконы Б. Матери и святителя Николая.

**637. Нерехтскаго у., с. Еропкино. Троицкая церковь, 1824 г.**

Построена попеченіемъ Сем. Фед. Аладына и Анны Вас. Коптевой. Придѣлы въ честь св. архистратига Михаила и святителя Николая.

**638. Нерехтскаго у., с. Свѣточева Гора. Казанская церковь, 1817 г.**

Построена при живомъ участіи помѣщика Н. Ф. Овцына. Придѣлы въ честь святителя Николая и Алексѣя митрон. Московскаго (Преображенскій А., Церковно-приходская лѣтопись съ Свѣточевой горы. *Костр. губ. Вѣд.* 1904 г.). Мѣстночтимая древняя икона Казанской Божіей Матери, родовая Овцыныхъ Иконостасъ старій.

**639. Нерехтскаго у., с. Серeda Упино. Вознесенская церковь.**

Время сооруженія неизвѣстно. Придѣлъ въ честь Покрова Пресвятой Богородицы.

**640. Нерехтскаго у., с. Григорьевское. Введенская церковь, 1747 г.**

(Рис. 125).

Построена на средства княгини Пел. Ив. Волконской. Престолы во славу Рожде-



Рис. 125. Церковь с. Григорьевскаго, 1747 г.

ства Христова и въ честь Введенія во храмъ Пресв. Богородицы и святителя Николая.

**641. Нерехтскаго у., с. Михайловское. Михайловская церковь, 1819 г.**

Придѣлъ въ честь препод. Тихона.

**642. Нерехтскаго у., с. Михайловское. Церковь Рождества Богородицы, 1811 г.**

Построена попеченіемъ Мар. Алекс. Титовой. Придѣлы въ честь Казанской иконы Б. Матери и св. архистратига Михаила.

**643. Нерехтскаго у., с. Воршевка. Введенская церковь, 1744 г.**

Построена попеченіемъ князя Ив. Борис. Козловскаго. Придѣлы въ честь святителя Николая и преп. Сергія Радонежскаго.

**644. Нерехтскаго у., с. Ильинское Толбугиныхъ. Михайловская церковь, 1765 г.**

Престолъ одинъ.

**645. Того же села. Церковь Христа Спасителя, 1812 г.**

Построена на средства кн. Клеоп. Алекс. Толбугиной.

**646. Нерехтскаго у., с. Толпыгино. Церковь во имя Воскресенія Христова, 1670 г.**

Церковь каменная, одноэтажная, находится на горѣ на берегу рч. Шачи. Построена на средства думнаго дворянина Ив. Ив. Щепинова.

Размѣры храма: вышина 7 саж., длина 12 саж., ширина 8 саж. Своды стрѣльчатые. Окна узкія, продолговатыя, въ два свѣта. Алтарь состоитъ изъ трехъ полукруглѣй безъ раздѣленій, съ двумя окнами. Полъ во всемъ храмѣ асфальтовый.

Стѣны сложены изъ толстаго тяжеловѣснаго кирпича; середина засыпана бутомъ и залита известью. Карнизы сдѣланы изъ кирпича въ видѣ зубчиковъ. На церкви одна глава.

Иконостасъ въ пять ярусовъ новаго устройства, рѣзной. Стѣны расписаны живописью въ 1860 г.

Придѣлъ въ честь Смоленской иконы Божіей Матери.

Колокольня каменная, построенная въ 1670 г., въ видѣ квадратной башни. На ней 5 колоколовъ, изъ которыхъ большой лить въ 1807 г.

**647. Нерехтскаго у., с. Ивашиха (Никольское Тихменевыхъ). Благовѣщенская церковь, 1828 г.**

Построена на средства Екат. Алекс. Муслиной-Пушкиной. Придѣлы въ честь Тихвинской иконы Б. Матери и святителя Николая.

**648. Нерехтскаго у., с. Яманово. Церковь въ честь Смоленской иконы В. М., 1808 г.**

Престолы во славу Нерукотвореннаго образа Спасителя и въ честь Смоленской иконы Б. Матери и святителя Николая Чудотворца.

**649. Нерехтскаго у., с. Ермолино. Воскресенская церковь.**

Построена на средства Петра Алекс. Быкова. Свѣдѣній о времени сооруженія не имѣется. Придѣлъ въ честь святителя Николая.

**650. Нерехтскаго у., с. Горки Павловыхъ. Казанская церковь, 1801 г.**

Построена на средства Дарія Ник. Лопухиной и Сергѣя Ив. Павлова. Придѣлъ въ честь св. великомученицы Екатерины.

**651. Нерехтскаго у., с. Спасское Шиповыхъ. Преображенская церковь, 1802 г.**

Придѣлъ въ честь св. Тихона Амавунтскаго.

**652. Нерехтскаго у., с. Осокино. Церковь въ честь Рождества В. М., 1808 г.**

Придѣлы въ честь св. Иоанна Крестителя и святителя Николая.

**653. Нерехтскаго у., с. Арменки. Церковь въ честь Смоленской иконы В. Матери, 1722 г.**

Придѣлы въ честь иконы Знаменія Пресвятой Богородицы и св. Николая.

**654. Нерехтскаго у., с. Аминѣво. Церковь въ честь Феодоровской иконы Б. М., 1810 г.**

Престолы во славу Пресвятой Троицы и въ честь Феодоровской иконы Б. Матери и св. великомученицы Еватерины.

**655. Нерехтскаго у., с. Ючурово. Преображенская церковь, 1801 г.**

Придѣлъ въ честь святителя Николая.

**656. Нерехтскаго у., с. Блазново. Успенская церковь, 1770 г.**

Построена попеченіемъ Андрея Вас. Сумарокова. Придѣлы въ честь св. Іоанна Златоустаго и Алексѣя митроп. Московскаго.

**657. Нерехтскаго у., с. Бартенево. Никольская церковь, 1766 г.**

Престолы въ честь Тихвинской иконы Божіей Матери и святителя Николая Чудотворца.

**658. Нерехтскаго у., с. Семеновское. Церковь въ честь Смоленской иконы Б. М., 1761 г.**

Построена попеченіемъ Петра Фед. Даурова. Придѣлъ въ честь святителя Николая Чудотворца.



Рис. 126. Г. Солигалич. Соборъ Рождества Богородицы, 1668 г. Видъ съ Ю.



Рис. 127. Солигаличъ. Соборъ Рождества Богородицы. Видъ съ С.-В.



Рис. 128. Солигаличъ. Соборъ Рожд. Богородицы.



Рис. 129. Солигаличъ. Соборъ Рожд. Богородицы.

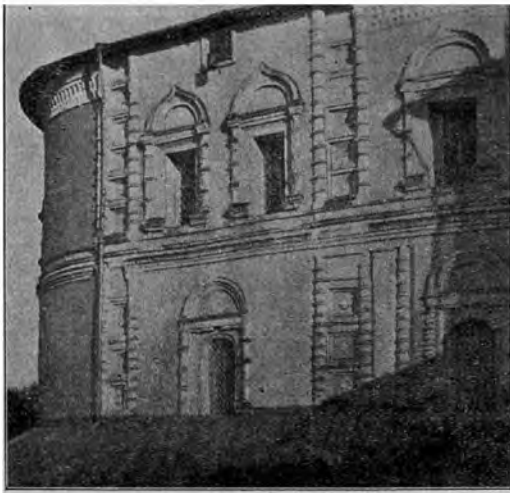

## Солигаличскій уѣздъ.

## 659. Солигаличъ. Соборъ въ честь Рождества Пресвятой Богородицы, 1668 г.

(Рис. 126—130).



Рис. 130. Солигаличъ. Крыльцо собора Рождества Богородицы.

Построенъ царицею Марією Ильиничною для бывшаго здѣсь дѣвичьяго монастыря. Въ верхнемъ этажѣ два обширные храма, зимній и лѣтній, отдѣленные другъ отъ друга капитальною стѣною, о пяти свѣтлыхъ куполахъ, устроенныхъ въ 1805 г. Престолы во славу Рождества Христова и въ честь Рождества и Покрова Божіей Матери и препод. Аврааміа Городецкаго. Въ храмѣ имѣются: напрестольный серебряный крестъ съ частицами мощей, вложенный въ 1680 г. царемъ Теодоромъ Алексѣевичемъ въ память своей матери, строительницы церкви, шесть иконъ, приложенныхъ имъ же, и богослужебныя владныя книги 1636, 1652, 1670 и 1755 г. Обитель упразднена въ 1764 г. (Звѣринскій, II, 1116). Въ XV—XVI в. существовалъ въ Солигаличѣ мужской монастырь того же имени. (Звѣринскій, III, 1420).

Рис. 131. Солигаличъ.  
Преображенская ц., 1821 г.

## 660. Солигаличъ. Преображенская церковь, 1821 г.

(Рис. 131).

Лѣтняя. Придѣлы во славу Вознесенія Господня и Благовѣщенія. Въ г. Солигаличѣ въ XVI в. существовалъ мужской Преображенскій монастырь. (Звѣринскій, III, 1933).

## 661. Солигаличъ. Церковь во имя святителя Николая, 1688 г.

(Рис. 132—134).



Рис. 132. Солигаличъ. Никольская церковь, 1688 г.



Рис. 133. Та-же церковь.

Церковь каменная, одноэтажная, зимняя къ предыдущей. Размѣры храма: вышина 9 саж., длина 8 саж., ширина 8 саж. Своды конусообразные. Окна узкія, продолговатыя, съ прямыми перемычками, въ два свѣта. Наличники у оконъ въ видѣ круглыхъ полуколоннъ; вверху и внизу оконъ карнизы, выше которыхъ устроены арки съ углубленіями. Алтарь состоитъ изъ трехъ полукружій, трое-частный, раздѣленный двумя поперечными стѣнами съ пролетами. Въ алтарѣ и предъалтаряхъ по два окна. Стѣны выложены сплошною кладкой изъ толстаго (18 фунт.) кирпича. Наружныя стѣны гладкія. На углахъ и

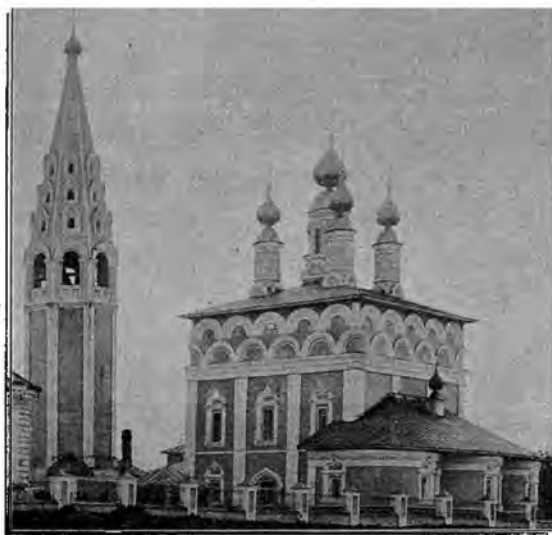

Рис. 134. Солигаличъ. Никольская церковь.

между окнами храма колонки. Надъ окнами обведенъ узорчатый карнизъ, выше котораго въ два ряда сдѣланы полуарки, по пяти на каждой стѣнѣ. У спусковъ кровли деревянные подзоры. На церкви пять главъ. Кресты на главахъ желѣзные, восьмиконечные.

Иконостасъ въ 4 яруса стараго устройства съ рѣзными колоннами и рѣзбою, помѣщенною на золотомъ полѣ. Вверху иконостаса Распятіе. Иконы въ иконостасѣ всѣ стараго письма. Стѣны въ храмѣ расписаны живописнымъ письмомъ изъ событій ветхаго и новаго заветовъ; на стѣнѣ у окна есть надпись: «Лѣта 1749 года поновлена сія святая церковь стѣннымъ писаніемъ». На отливѣ окна внутри у лѣваго клироса есть надписи: 1) «Лѣта 7095 преставися раба Божія схимница Ефросинія». 2) «Лѣта 7196, Іюня въ 26 день обрѣтены мощи Преподобныя Ефросиньи».

Колокольня каменная; построена въ 1688 г., въ видѣ башни.

Въ храмѣ есть восьмиконечный напрестольный деревянный крестъ, обложенный вызолоченнымъ серебромъ съ изображеніемъ Распятія, украшеннаго жемчугомъ. Въ немъ вложены 11 частей святыхъ мощей; внизу надпись: «Архимандрита Комненоса».

Придѣлы въ честь св. Космы и Даміана.

### 662. Солигаличъ. Воздвиженская церковь, 1809—1816 г.

(Рис. 135).

Придѣлы въ честь Феодоровской иконы Божіей Матери, св. великомученика Георгія, трехъ святителей и св. благовѣрныхъ князей Бориса и Глѣба.



Рис. 135. Солигаличъ. Воздвиженская церковь, 1809 г.

**663. Солигаличъ. Церковь во имя Воскресенія Христова, 1669 г.**

(Рис. 136—137).

На мѣстѣ этого храма былъ монастырь, основанный Галичскимъ удѣльнымъ княземъ Теодоромъ Семеновичемъ въ 1332 (1335?) г. и упраздненный въ 1764 г. По сказанію церковной лѣтописи, съ основаніемъ Воскресенскаго монастыря положено основаніе и городу Солигаличу. (Звѣринскій, III, 1527).

Церковь каменная, одноэтажная. Размѣры храма: высота  $6\frac{1}{4}$  саж., длина 12 саж., ширина  $4\frac{1}{2}$  саж. Своды котловые. Окна въ два свѣта. Наличники у оконъ изъ кирпича въ видѣ полуколоннъ и валиковъ; надъ окнами сандрики.

Алтарь изъ трехъ полукружій, безъ раздѣленій, съ тремя окнами. Престолъ каменный.

Стѣны выложены сплошною кладкою изъ широкаго, продолговатаго толстаго (болѣе 18 фунт.) кирпича. На углахъ храма сдѣланы въ  $\frac{1}{4}$  кирпича выступы; между полукружіями алтаря поставлены полуколонки. Внизу вокругъ церкви обведенъ круглый поясъ съ небольшими шахматами. На южной и сѣверной сторонахъ вдѣланы камни съ узорами. Карнизы изъ кирпича, въ видѣ поясковъ и зубчиковъ. Кровля на четыре ската. Фонарь на сводахъ глухой съ украшеніями, съ перехватомъ вверху. На церкви 5-шарообразныхъ главъ. Кресты на главахъ деревянные, восьмиеконечные, обиты бѣлымъ желѣзомъ.

Иконостасъ въ пять ярусовъ съ колоннами и полуколоннами съ позолоченной рѣзбой. Въ иконостасѣ иконы въ старомъ письмѣ. Изъ нихъ замѣчательны: Воскресенія Христова, Смоленской и Тихвинской Божіей Матери, въ серебряныхъ ризахъ, и иконы Божіей Матери Теодоровской и Казанской; послѣднія съ дѣяніями. Стѣны и своды храма расписаны живописнымъ письмомъ. Подъ западными окнами храма на сѣверной и южной сторонахъ устроены неизвѣстно



Рис. 136. Солигаличъ. Воскресенская церковь, 1669 г.



Рис. 137. Солигаличъ. Воскресенская церковь, 1669 г.

когда склены. Отверстія ихъ выходятъ внутрь храма и прикрываются досками на петляхъ.

Колокольня каменная. Построена одновременно съ церковью надъ папертью квадратною внизу и восьмигранною въ верхней половинѣ. На колокольнѣ 6 колоколовъ. Большой изъ нихъ съ надписью: «Deo gloria assvers kostier fecit Amsterdam 1631 soli».

Въ церковномъ архивѣ хранятся рукописныя грамоты: 1) на построение холодной деревянной церкви патріарха Филарета 1619 г., 2) на построение придѣловъ въ теплой каменной церкви, патр. Іоакима 1680 г., 3) объ освященіи теплой каменной церкви того же патріарха 1679 г. и 4) объ освященіи придѣловъ въ тепломъ храмѣ 1686 г.

Въ церкви сохраняется оловянный потиръ съ принадлежностями. На немъ надпись: «Сіе сосуды Соли галецко воскресенскаго монастыря вкладу дальъ Троицкой Лавры Монахъ Іаковъ Юревитѣиниъ 1755 году дскабри дня, весу въ сихъ сосудахъ 2 фунт. 29 зол.» Есть оловянный ковчегъ съ изображеніемъ Святыи Троицы, преподобныхъ Сергія, Никона, Господа и Ангеловъ. На немъ надпись: «Вырѣзывалъ мастеръ сынъ Григорій Андриановъ 1755 года».

**664. Солигаличъ. Богоявленская церковь, 1681 г.**

Церковь каменная, одноэтажная, теплая къ предыдущей. Размѣры: вышина  $3\frac{1}{2}$  саж., длина  $11\frac{1}{2}$  саж., ширина 5 саж. Своды куполообразные, въ трапезѣ въ видѣ круговой дуги. Окна въ два свѣта; въ храмѣ 4 окна, въ трапезѣ восемь. Алтарь состоитъ изъ трехъ полукружій, безъ раздѣленій; оконъ одно. Въ храмѣ есть два придѣла. Трапеза въ видѣ палаты; отдѣляется отъ храма каменною стѣною съ тремя пролетами.

Стѣны выложены сплошною кладкой изъ тяжеловѣснаго (болѣе 18 фунт.) кирпича. Наружныя стѣны гладкія. На углахъ и противъ поперечныхъ стѣнъ есть выступы; надъ окнами полукруглые валики изъ кирпича. Карнизы изъ кирпича, въ видѣ поясковъ и зубчиковъ. Кровля на четыре ската. Фонарь устроенъ надъ сводами глухой, съ украшеніями; на немъ есть предглавіе. На церкви пять главъ.

Иконостасъ въ четыре яруса новаго устройства съ колоннами и полуколоннами и позолоченой рѣзбой. Иконы въ иконостасѣ стараго письма. Стѣны и своды храма расписаны частями живописнымъ письмомъ.



Рис. 132. Солигаличъ. Входоіерусалимская церковь, 1804 г.

**665. Солигаличъ. Вхоіерусалимская церковь, 1804 г.**

(Рис. 138).

Придѣлы въ честь святителей Московскихъ и св. мученицы Парасковы.

**666. Солигаличъ. Старособорная Успенская церковь, 1778 г.**

(Рис. 139).



Рис. 139. Солигаличъ. Старособорная церковь, 1778 г.

Находится внутри земляного вала, при которомъ хранятся два огромные желѣзные котла (рис. 140). Придѣлы въ честь св. Іоанна Богослова и преп. Макарія Желтоводскаго. Въ храмѣ имѣется древній мѣстный образъ преп. Макарія. Храмъ находится на мѣстѣ Успенскаго монастыря, основаннаго въ XVI в. въ благодарность за заступничество преп. Макарія во время нападенія на городъ казацкихъ татаръ въ 1532 г. (Звѣринскій, III, 1729).



Рис. 140. Котель у Старособорной церкви г. Солигалича.

**667. Солигаличъ. Петропавловская кладбищенская церковь, 1815 г.**

(Рис. 141 и 142).

На кладбищѣ. Престолъ одинъ.

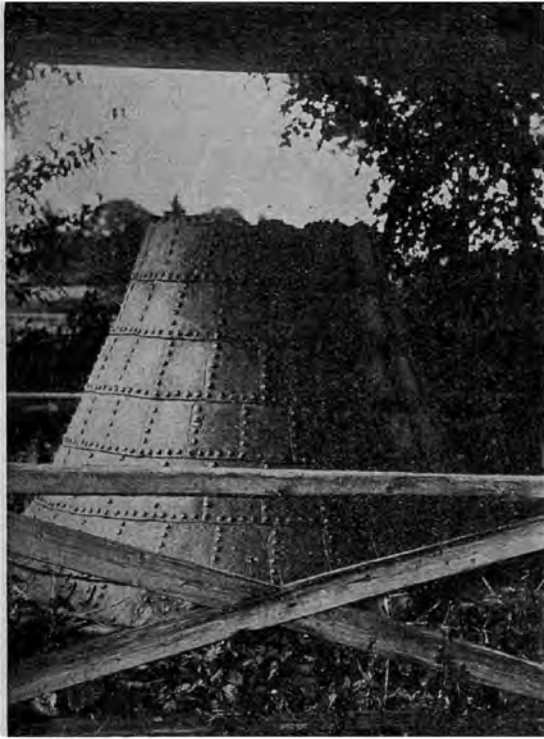

Рис. 141. Солигаличъ. Петропавловская ц., 1815 г.



Рис. 142. Солигаличъ. Петропавловская церковь, 1815 г.



**668. Солигаличскаго у., с. Зашугомье. Троицкая церковь, 1800 г.**

Построена попеченіемъ Ив. Ив. Львова. Придѣлы въ честь св. пророка Иліи и преп. Макарія Желтоводскаго.

**669. Солигаличскій у., с. Верховье. Николаевская церковь, 1776 г.**

(Рис. 143).

Престолы во славу Воскресенія Господня и въ честь св. Николая, мучениковъ Флора и Лавра, препод. Сергія Радонежскаго и великомученика Димитрія.



Рис. 143. Солигаличскаго у. С. Верховье. Николаевская церковь, 1776 г.

**670. Солигаличскаго у., с. Верхній Березовецъ. Ильинская церковь.**

(Рис. 144).

Деревянная, древняя. Свѣдѣній о времени сооруженія не сохранилось. Престоль одинъ.



Рис. 144. С. Верхне-Верезовецъ.  
Каменная церковь 1822 г.



Рис. 145. С. Чудцы. Николаевская  
церковь, 1808 г.

**671. Того же села. Поеровская церковь, 1822 г.**

Придѣлъ въ честь св. мученицы Параскевы.

**672. Солигаличскій у., с. Чудцы. Николаевская церковь, 1808 г.**

(Рис. 145).

Построена попеченіемъ Ив. Антон., Ирины и Агрипп. Карповыхъ. Престолы въ честь Базанской иконы Б. Матери, св. Николая и мученицы Параскевы.

**673. Солигаличскій у., с. Лосево. Николаевская церковь, 1771 г.**

(Рис. 146).

Престолы во славу Воскресенія Господня и въ честь св. Николая и пророка Іліи. Каменная зимняя 1840 г.



Рис. 146. С. Лосево. Николаевская церковь, 1771 г.

**674. Солигаличскій у., с. Холмъ. Благовѣщенская церковь,**  
(Рис. 147).

Свѣдѣній о времени сооруженія церкви не сохранилось. Придѣлы въ честь святителя Филиппа Московскаго и великомученика Георгія. Другая каменная 1844 г.



Рис. 147. С. Холмъ. (Благовѣщенская церковь налѣво).



Рис. 148. Церковь с. Жилина, 1789 г.

**675. Солигаличскій у., с. Жилино. Воскресенская церковь, 1789 г.**

(Рис. 148 и 149).

Придѣлы въ честь св. великомученика Дмитрія и мучениковъ Флора и Лавра.

**676. Солигаличскаго у., с. Солда. Успенская церковь, 1802 г.**  
(Рис. 150).

Лѣтняя. Престолъ одинъ, во славу Рождества Спасителя. Зимній храмъ 1855 г. На мѣстѣ мужской Жуково-Богородицкой-Успенской Солодовской пустыни, основанной въ 1515 г. и упраздненной въ 1764 г. (Звѣринскій, II, 799).

**677. Солигаличскій у., с. Понизье. Николаевская церковь, 1797 г.**

(Рис. 151).

Построена на средства Серг. Мих. Лермонтова. Престолы во славу Преображенія Господня и въ честь Покрова Пресв. Богородицы и святителя Николая.



Рис. 149. Церковь с. Жилина, 1789 г.



Рис. 150. Успенская церковь с. Солзды,  
1802 г.



Рис. 151. Николаевская церковь с. Попизья,  
1797 г.



Рис. 152. Церковь с, Старо-Георгиевскаго.  
1783 г.



Рис. 153. С. Березовець на Полѣ. Никольская церковь.  
Снимокъ А. Перепелкина.

**678. Солигаличскій у., с. Старо-Георгіевское. Георгіевская церковь, 1804 г.**

Придѣлы въ честь святителя Николая и св. мученицы Параскевы.

---

**678. Того же села церковь 1783 г.**

(Рис. 152).

Деревянная. Престолы во славу Воскресенія Христова и въ честь св. архистратига Михаила.

---

**679. Солигаличскаго у., с. Везовецъ на р. Полѣ. Николаевская церковь.**

Свѣдѣній о времени сооруженія не имѣется. Престолы въ память Воздвиженія Креста Господня и въ честь Успенія Пресвятой Богородицы и св. мучениковъ Флора и Лавра.

---

**680. Того же села. Никольская церковь.**

(Рис. 153 и 154).

Деревянная, лѣтняя. Свѣдѣній о времени сооруженія не имѣется.

---

**681. Солигаличскаго у., с. Высоко. Воскресенская церковь.**

(Рис. 155).

Старинная каменная. Придѣлы въ честь Покрова Пресвятой Богородицы и преп. Сергія Радонежскаго.

---

**682. Того же села. Церковь 1820 г.**

(Рис. 156).

Престолы въ честь св. пророка Иліи, святителя Николая и Всѣхъ Святыхъ.

---

**683. Солигаличскаго у., с. Торманово. Церковь Рождества Пресвятой Богородицы, 1791 г.**

(Рис. 157).

Престолы во славу Богоявленія Господня и въ честь Рождества Богородицы и святителя Николая.

---



Рис. 164. Иконостасъ Николаевской церкви с. Верхняго на Подл.



Рис. 155. С. Высоко. Воскресенская церковь.



Рис. 157. С. Торманово. Церковь 1791 г.



Рис. 156. С. Высоко. Церковь 1820 г.





Рис. 158. Церковь с. Корцова.  
[Сним. Д. В. Милфена.]

**684. Солигаличскаго у., с. Корцово.  
Николаевская церковь, 1810 г.**

(Рис. 158 и 159).

Престолы во славу Пресвятой Троицы, въ честь Успенія Божіей Матери и св. архистратига Михаила.



Рис. 159. Церкви с. Корцова.  
1810 и 1842 г.

**685. Солигаличскаго у., с. Митино Верховье. Георгіевская церковь, 1791 г.**

(Рис. 160—162).

Отношеніемъ отъ 19 Іюня 1908 г. духовная консисторія препроводила въ Имп. Археологическую Комиссію проектъ расширенія Георгіевскаго храма, какъ малопомѣстительнаго. По донесенію мѣстнаго благо-



Рис. 160. С. Митино Верховье.  
Колоколбня.



Рис. 161. С. Митино Верховье. Церковь 1791 г.



Рис. 162. С. Мятно Верхонье. Церковь 1791 г.

чиннаго, храмъ не замѣчательнъ ни въ археологическомъ, ни въ историческомъ отношеніяхъ. Иконостасъ замѣненъ новымъ въ 1877 г., стѣнная живопись также позднѣйшая. Предполагалось устройство центрального отопленія. Комиссией проектъ не былъ утвержденъ, въ виду того, что онъ искажалъ стройную архитектуру храма. (Дѣло 1908 г. № 101).

Придѣлы въ честь св. архистратига Михаила и святителя Николая. Вторая каменная церковь построена въ 1838 г.

**686. Солигаличскаго у., с. Нижній  
Вереводецъ. Успенская церковь,  
1823 г.**

(Рис. 163).

Придѣлы въ честь св. мученицы Параскевы и мучениковъ Флора и Лавра.



Рис. 163. С. Нижне-Вереводецъ. Успенская церковь, 1823 г.

**687. Солигаличскаго у., с. Одноушево. Трехсвятительская  
церковь, 1775 г.**

(Рис. 164).

Храмъ во имя трехъ святителей Московскихъ. Придѣлъ въ честь святителя Николая Чудотворца.

С. Одноушево—родина св. Іоны Московскаго чудотворца († 1461 г.).



Рис. 164. Церковь С. Одноушева, 1776 г.



Рис. 166. Васильевская церковь с. Демьянова, 1820 г.



Рис. 165. С. Демьяново.  
Васильевская церковь, 1820 г.



Рис. 167. Церковь  
с. Неронова, 1790 г.



Рис. 168. Церковь с. Плесева, 1804 г.



Рис. 169. Церкви с. Пскоткина.

**688. Солигаличскаго у., с. Демьяново. Васильевская церковь,  
1820 г.**

(Рис. 165 и 166).

Престолы во славу Преображенія Господня и въ честь св. Василя Великаго и мучениковъ Флора и Лавра.

---

**689. Солигаличскаго у., с. Герасимово. Ризположенская  
церковь, 1775 г.**

Построена попеченіемъ Апт. Вас. Шипова. Придѣлы въ честь св. Іоанна Предтечи и пророка Іліи.

---

**690. Солигаличскаго у., с. Нероново. Церковь 1790 г.**

(Рис. 167).

Построена попеченіемъ Петра Ив. Червина. Престолы во славу Воскресенія Христова и въ честь святителя Димитрія Ростовскаго и св. пророка Іліи.

---

**691. Того же села. Благовѣщенская церковь.**

Деревянная, старинная. Престоль одинъ.

---

**692. Солигаличскаго у., с. Плещеево. Николаевская церковь,  
1804 г.**

(Рис. 168).

Престолы въ честь Казанской иконы Божіей Матери, св. пророка Іліи и святителя Николая.

---

**693. Солигаличскаго у., с. Пилытино. Троицкая церковь,  
1802 г.**

(Рис. 169).

Придѣлы въ честь св. Іоанна Предтечи и свят. Аванасія и Кирилла Александрійскихъ.

---

**694. Того же села. Николаевская церковь.**

Деревянная, старинная. Престоль одинъ.

---

**695. Солигаличскаго у., с. Починен. Церковь во славу Рождества Христова, 1802 г.**

Придѣлы въ честь священномуч. Власія и препод. Макарія Упжёнскаго.

**696. Того же села. Церковь во славу Рождества Христова.**

Деревянная, возобновленная въ началѣ 1860-хъ годовъ. Престолъ одинъ.

**697. Солигаличскаго у., с. Воча. Воскресенская церковь.**

Придѣлы въ честь св. Николая и преп. Александра Свирскаго.

**698. Того же села. Благовѣщенская церковь.**

О времени сооруженія церкви свидѣній не сохранилось. Придѣлъ во имя св. мученицы Параскевы.



Рис. 170. Церковь с. Дмитриевского, 1803 г.



Рис. 171. С. Тутково. Ильинская церковь, 1833 г.

**699. Солигаличскаго у., с. Дмитриевское, что на Гривѣ. Дмитриевская церковь, 1803 г.**

(Рис. 170).

Построена на средства Над. Ив. Баргеной. Престолы въ честь Рождества Пресвятой Богородицы, св. великомученика Дмитрія и мученицъ Софіи, Вѣры, Надежды и Любви.

**700. Солигаличскаго у.; с. Нивольское-Залъское. Николаевская церковь, 1820 г.**

Престолы во славу Пресображенія Господня и въ честь св. пророка Иліи, мученицы Параскевы и святителя Николая.

**701. Солигаличскаго у., с. Тутково. Ильинская церковь.**

(Рис. 171).

Деревянная, старинная, съ колокольней. Каменная 1833 г.

**702. Солигаличскаго  
у., с. Коровное. Прео-  
браженская церковь,  
1768 г.**

(Рис. 172 и 173).

Деревянная. Престолъ одинъ. Гробница преп. Алек-сандра Вочскаго. На мѣстѣ пустыни, основанной преп. Александромъ между XIV и XVI в. <sup>1)</sup> Пустынь упразднена въ 1764 г., а въ заградской слободѣ ея образовалось село. (Звѣринскій, II, 602).



Рис. 172. Церковь с. Коровнаго, 1768 г.

**703. Того же села. По-  
кровская церковь,  
1792 г.**

Построена крестьяниномъ Маркеломъ Макаровымъ. Придѣлъ въ честь святителя Николая. Паперть и коло-вольня построены въ 1835 году.



Рис. 174. Церковь с. Ново-георгиевскаго.



Рис. 173. Слюдяная оковитца въ церкви с. Коровнаго.

<sup>1)</sup> И. Я. Сырцовъ, Препод. Александръ, основатель пустыни, что на р. Вочѣ.—*Костр. Епарх. Вѣд.* 1893, 4 и 5 и отдѣльно.

**704. Солигаличскаго у., с. Новогеоргіевское. Георгіевская церковь.**

(Рис. 174).

Свѣдѣній о времени сооруженія церкви не имѣется. Престолы въ честь иконы Знаменія Пресвятой Богородицы и св. великомученика Георгія.

**705. Солигаличскаго у., с. Раменье. Богоявленская церковь, 1821 г.**

(Рис. 175).



Рис. 175. Богоявленская церковь с. Раменья.

Построена попеченіемъ Серг. Куприянова. Придѣлы въ честь Успенія Божіей Матери и св. пророва Іліи.

**706. Солигаличскаго у., с. Вальцево. Николаевская церковь, 1818 г.**

Построена на средства капитана Ник. Григ. Львова. Престолы въ честь Казанской иконы Б. Матери, святителя Николая и священномуч. Власія.

**707. Солигаличскаго у. с. Яешино. Воскресенская церковь, 1795 г.**

Придѣлы въ честь св. архистратига Михаила и препод. Сергія Радонежскаго.

**Чухломской уѣздъ.****708. Чухлома. Преображенскій соборъ, 1746 г.**

Построенъ Петр. Мих. Нелюбовымъ. Придѣлы въ честь Благовѣщенія Божіей Матери и преп. Авраамія Городецкаго. Окруженъ землянымъ валомъ <sup>1)</sup>). Мѣстно-чтимый образъ святит. Николая.

**709. Чухлома. Успенская церковь.**

Свѣдѣній о времени сооруженія не сохранилось. Придѣлы въ честь св. апостоловъ Петра и Павла и преп. Макарія Унженскаго.

**710. Чухлома. Казанская церковь, 1801.**

Построена купцомъ Мих. Іудинымъ. Придѣлъ въ честь св. архистратига Михаила. Кладбищенская.

**711. Чухломскаго у., с. Вига. Введенская церковь.**

Придѣлы въ честь святителя Николая и мучениковъ Флора и Лавра Кладбищенская каменная 1835 г.

**712. Чухломскаго у., с. Верхняя Пустынь. Церковь Собора Богоматери, 1797 г.**

На мѣстѣ пустыни, основанной преп. Аврааміемъ, которая въ 1681 г. назначена была на содержаніе Галичскаго архіерейскаго дома, а въ 1740 г. состояла въ вѣдѣніи св. Синода. (Звѣрскій, III, 2031). Придѣлы въ честь св. пророка Іліи, Іоанна Предтечи и препод. Авраамія Городецкаго.

**713. Чухломскаго у., с. Сѣнная. Успенская церковь, 1773 г.**

Построена секундъ-майоромъ Юр. Матв. Лермонтовымъ и поручикомъ Ал. Матв. Шиповымъ. Придѣлы въ честь св. апостоловъ Петра и Павла и препод. Сергія Радонежскаго построены въ 1829 г. Ел. Мих. Шиповою. Иконо-стасы 1834 г.

**714. Бывшій городъ Судай. Воскресенская церковь, 1792 г.**

Зимняя, при Благовѣщенской церкви (построенной въ 1830 г.) Придѣлъ въ честь св. мученика Іоанна Воина.

<sup>1)</sup> Разумовскій, М. А. прот. Чухломскій Преображенскій соборъ. *Костр. губ. Вид.* 1858, 16.



**715. Того же города. Церковь Божіей Матери Одигитріи, 1805 г.**

Престоль во славу Богоявленія Господня и въ честь Смоленской иконы Божіей Матери и препод. Макарія Унженскаго.

**716. Чухломскаго у., с. Шартаново. Преображенская церковь 1824 г.**

Придѣлы въ честь Рождества Божіей Матери и святит. Николая.

**717. Чухломскаго у., с. Мальгино. Троицкая церковь, что у Головъ, 1785 г**

Придѣлы въ честь св. Іоанна Предтечи и мученика архидіакона Евпла. Колокольня 1822 г.

**718. Того же села. Церковь 1797 г.**

Престолы въ честь святителя Николая и священномученика Власія. Многочтимая мѣстная икона Пресвятой Троицы съ предстоящими архидіакономъ Евцломъ и мученикомъ Емилианомъ.

**719. Чухломскаго у. с. Бушнево. Казанская церковь, 1818 г.**

Построена петербургскимъ почетнымъ гражданиномъ П. В. Лѣниковымъ и приходомъ. Придѣлы въ честь святит. Николая и въ память Происхожденія древъ Креста Господня. Мѣстная древняя икона Божіей Матери Казанской, почитаемая чудотворною. Вторая каменная церковь 1833 г.

**720. Чухломскаго у. с. Васьеовка. Воскресенская церковь. 1823 г.**

Придѣлы въ честь Смоленской иконы Б. Матери, св. пророка Іліи, святителя Николая и мучениковъ Флора и Лавра.

**721. Чухломскаго у. с. Серапиха. Преображенская церковь, 1820 г.**

Построена попеченіемъ Григ. Кирилова. Придѣлы въ честь святителей Николая и Серапіона, архіепископа Новгородскаго.

**722. Чухломскаго у. с. Глазуново. Воскресенская церковь, 1791 г.**

Придѣлы въ честь Введенія Божіей Матери во храмъ и свят. Николая.

**723. Чухломскаго у. с. Арсеньева Слобода. Николаевская церковь, 1809 г.**

Престолы въ честь Успенія Пресвятой Богородицы, св. пророка Иліи, святителя Николая, преп. Макарія Унженскаго и мучениковъ Флора и Лавра.

---

**724. Чухломскаго у. с. Каликино. Николаевская церковь, 1799 г.**

Престолы во славу Богоявленія Господня и въ честь св. Николая и Тихона Амаѣнтскаго.

---

**725. Того же села. Церковь 1822 г.**

Лѣтняя. Престолы въ честь Рождества Пресвятой Богородицы, св. пророка Иліи и преп. Макарія Унженскаго.

---

**726. Того же села. Георгіевская церковь, 1799 г.**

Придѣлы въ честь святителя Николая и св. мученицы Параскевы.

---

**726а. Того же села. Введенская церковь, 1824 г.**

Придѣлы въ честь священномуч. Меѳодія Патарскаго и препод. Макарія Унженскаго.

---

**727. Чухломскаго у. с. Погость. Варваринская церковь, 1794 г.**

Престолы въ честь Благовѣщенія, св. великомученицы Варвары и преп. Макарія Египетскаго.

---

**728. Чухломскаго у. с. Мироханово. Троицкая церковь, 1803 г.**

Престоль одинъ. Зимняя каменная церковь 1833 г.

---

**729. Чухломскаго у. с. Островъ. Николаевская церковь, 1825 г.**

Престолы во славу Воскресенія Христова и въ честь святителя Николая и препод. Авраамія Городецкаго.

---

**730. Чухломскаго у, с. Великая Пустынь. Ильинская церковь, 1815 г.**

Пустынь основана препод. Аврааміемъ; въ 1681 г. она отдана была на содержаніе Галицкаго архіерейскаго дома, въ 1740 г. принадлежала къ Синодальной области (З в ѣ р и с к и й, III, 1915). Престолы во славу Рождества Христова и въ честь святителя Николая, св. пророка Іліи и препод. Макарія Унженскаго.

**731. Чухломскаго у, с. Заболотье. Воскресенская церковь, 1770 г.**

Построена попеченіемъ Гр. Ден. Черевина. Престолы въ честь Казанской иконы Божіей Матери, св. апостоловъ Петра и Павла и великомуч. Дмитрія.

**732. Того же селъ. Воскресенская церковь, 1749 г.**

Деревянная. Придѣлы въ честь Благовѣщенія Божіей Матери и святителя Николая.

**733. Чухломскаго у., с. Дмитріевское на р. Идѣ. Дмитріевская церковь, 1821 г.**

(Рис. 176).

Престолы въ честь Смоленской иконы Б. Матери, св. великомученика Дмитрія и мучениковъ Флора и Лавра.



Рис. 176. Церковь с. Дмитріевскаго на Идѣ, 1821 г.

**734. Того же села. Казанская церковь.**

Деревянная, древняя. Престолъ одинъ.

---

**735. Чухломскаго у. с. Озерки. Ризположенская церковь, 1813 г.**

Придѣлы въ честь святителя Николая, св. Іоанна Предтечи и препод. Авраамія Городецкаго.

---

**736. Чухломскаго у., с. Михайловское. Церковь Рождества Божіей Матери, 1808 г.**

Придѣлы въ честь святителя Николая и св. архистратига Михаила.

---

**737. Чухломскій у. с. Затова. Николоавская церковь, 1809 г.**

Каменная съ деревянною колокольнею. Придѣлы въ честь святителя Николая и мучениковъ Флора и Лавра.

---

**738. Того же села. Преображенская церковь, 1822 г.**

Престолъ одинъ.

---

**739. Чухломскаго у. с. Дорогъ. Николаевская церковь, 1815 г.**

Престолы въ честь Рождества Пресвятой Богородицы, святителя Николая и муч. Бориса и Глѣба.

---

**740. Чухломскаго у. с. Муравьице. Воскресенская церковь, 1823 г**

Придѣлы въ честь Казанской иконы Б. Матери, святителя Николая и мученицы Параскевы.

---

**741. Чухломскаго у. с. Валуево. Воскресенская церковь, 1802 г.**

Построена на средства Елизав. Фед. Готовцевой. Съ деревянною колокольнею. Придѣлы въ честь священномученика Власія и мучениковъ Флора и Лавра.

---

**742. Чухломскаго у. с. Азаринково. Владимірская церковь, 1824 г.**

Придѣлы въ честь Казанской иконы Божіей Матери и св. великомученика Дмитрія Солунскаго.

---

**743. Чухломскаго у., с. Вознесенское на Высокоѣ. Вознесенская церковь, 1822 г.**

Построена на средства Елизаветы Мих. Шиповой. Придѣлы въ честь св. пророка Іліи и св. Елизаветы чудотворицы.

**744. Чухломскаго у., с. Михайловское. Михайловская церковь, 1801 г.**

Построена на средства Елиз. Мих. Шиповой. Престолы во славу Преображенія Господня и въ честь св. архистратига Михаила и святителя Николая.

**745. Чухломскаго у., с. Пема. Ильинская церковь, 1820 г.**

Придѣлы въ честь св. Іоанна Крестителя и святителя Николая.

**746. Чухломскаго у., с. Глазуново. Преображенская церковь, 1776 г.**

Придѣлъ въ честь Рождества Пресвятой Богородицы.

**747. Чухломскаго у., с. Валугево. Софійская церковь, 1815 г.**

Престолы во славу Воскресенія Христова, святителя Николая и мученицъ Софїи, Вѣры, Надежды и Любви.

**748. Чухломскаго у., с. Большая Вотома. Николаевская церковь, 1820 г.**

Престолы въ честь Покрова Пресвятой Богородицы, святителя Николая и св. пророка Іліи.

**749. Чухломскаго у., с. Анфимово. Николаевская церковь, 1720 г.**

Деревянная съ такою же колокольнею. Престоль одинъ.

**750. Чухломскаго у., с. Оедькова Слобода. Троицкая церковь, 1803 г.**

Придѣлы въ честь Казанской иконы Божіей Матери, святителя Николая и мучениковъ Флора и Лавра.

**751. Чухломскаго у., с. Филимоново. Предтеченская церковь, 1760 г.**

Деревянная. Престоль одинъ. Каменная церковь 1836 г.

**752. Чухломскаго у., с. Боріево. Богоявленская церковь,  
1776 г.**

Придѣлы въ честь Казанской иконы Б. Матари и св. апостоловъ Петра и Павла.

**753. Чухломскаго у., с. Клузіево. Николаевская церковь,  
1801 г.**

Придѣлы въ честь св. архистратига Михаила и благовѣрнаго князя Александра Невскаго.

**754. Чухломскаго у., с. Морозовское. Тихвинская церковь.**

Деревянная, старинная. Каменная церковь 1853 г.

**755. Чухломскаго у., Городецкій Аврааміевъ монастырь.  
Покровская церковь, 1607—1632 г.**

(Рис. 177).

Церковь каменная, одноэтажная. Построена въ 1608 г., освящена въ 1632 г.

Церковь имѣетъ въ вышину 4 1/2 саж., длину 7 саж. и ширину 5 саж.

Своды стрѣлчатые. Окна расположены въ два свѣта.

Алтарь изъ трехъ полуархъ, съ потолкомъ, троечастный, раздѣленъ двумя поперечными стѣнами съ арками; въ правомъ предѣлѣ помѣщается ризница, въ лѣвомъ жертвенникъ.

Стѣны выложены сплошною гладкой изъ толстаго кирпича. На западной, южной и восточной сторонахъ сверху стѣнъ сдѣланы по три арки; ниже ихъ устроенъ двойной карнизъ, въ срединѣ котораго сдѣланы небольшія колонки съ капителями, опирающіеся на нижній карнизъ. Надъ восточнымъ окномъ на южной сторонѣ храма устроенъ кирпичный закругленный вавѣсъ въ видѣ



Рис. 177. Чухлома. Городецкій Аврааміевскій монастырь.

зонтика. Карнизы сдѣланы подъ кровлею деревянныя. Кровля на восемь скатовъ. На церкви пять глухихъ фонарей, сдѣланныхъ изъ кирпича, и столько же главъ.

Иконостасъ въ четыре яруса, «старинной готической рѣзной архитектуры», съ позолоченною рѣзбою, помѣщенною на зеленомъ полѣ. Надъ царскими дверями устроена деревянная позолоченная сѣнь съ короною и крестомъ. Въ иконостасѣ всѣ иконы стараго письма. Изъ нихъ замѣчательна икона Покрова Божіей Матери; на ней серебряная риза, вѣнецъ съ цатами и двумя коронами, 1765 г. Стѣны храма расписаны частію иконописнымъ письмомъ, частію живописнымъ, съ изображеніемъ евангельскихъ притчъ и событій изъ житія препод. Авраамія. Въ монастырѣ помѣщается рака препод. Авраамія, Чухломскаго чудотворца, устроенная въ 1808 г.

Колокольня каменная. Построена въ первой половинѣ 70-хъ годовъ XIX в.

Въ монастырской ризницѣ хранится на престольный восьмиконечный сребропозолоченный крестъ. На рукоятѣхъ его надпись: «Лѣта 7137 году въ мѣсяцъ Іюль здѣланъ сіи крестъ і данъ въ пречестную і великую обитель Пресвятые Богородицы Покрова и преподобнаго Авраамія Городецкаго въ Галицкой уѣздъ на Чухлому, а даль князь Иванъ Шуйской, і имъ за князя Ивана за его княгиню Марфу Бога молять погамѣсть онѣ живы, и какъ Богъ по душѣ ихъ сошлетъ, і имъ помицать ихъ повседневномъ поминовеніе и въ сенодикѣ написать».

Есть серебряное старинное кадило. Въ ризницѣ имѣется старый орарь, на которомъ вышиты шелкомъ и серебромъ херувимы и между ними святые діаконы въ облаченіяхъ съ кадилами.

Вторая церковь, Николаевская, построена, кажется, въ XVII в. Ограда устроена въ 1766 г.

Препод. Авраамій († 1375 г.) до Городецкой обители основалъ монастыри Новозерскій, Великую пустынь и Верхнюю пустынь 1).

## Юрьевецкій уѣздъ.

### 756. Юрьевецъ. Входоіерусалимскій соборъ, 1733 г.

Придѣлъ въ честь св. мученика Іоанна Воина. Въ особомъ придѣлѣ подъ колокольнею престолы въ честь св. великомуч. Георгія и благов. кн. Георгія Всеволодовича.

1) Прилуднѣй, Д. Ѳ., Историческое описаніе Городецкаго Аврааміева монастыря. Спб. 1861 г. и Костр. 1890 г.—Мажимовъ, С., Аврааміевъ монастырь и г. Чухлома. *Живописный Сборникъ* 1858 г. № 1 и 2.—Чухломскій Аврааміевъ монастырь. М. 1859 г.—Историческія свѣдѣнія о Городецкомъ монастырѣ. М. 1849 г.—Звѣржискій, П, 597.

**757. Юрьевецъ. Срѣтенская церковь, 1757 г.**

На мѣстѣ женскаго монастыря, существовавшаго въ XVIII в. (Звѣринскій, III, 2093). Придѣлъ въ честь святителя Іоанна Златоустаго.

**758. Юрьевецъ. Благовѣщенская церковь, 1700 г.**

(Рис. 178 и 179).



Рис. 178. Юрьевецъ. Окна Благовѣщенской церкви, 1700 г.

Построена на средства Ѳомы Клим. Ситникова. Придѣлъ въ честь святителя Николая. По церкви идетъ поясъ цвѣтныхъ изразцовъ. По карнизу между раковинами слѣды фресокъ.

**759. Юрьевецъ. Предтеченская церковь, 1800 г.**

Престолы во славу Неруководящаго образа Спасителя и въ честь св Іоанна Предтечи и Димитрія царевича.

**760. Юрьевецъ. Церковь 1758 г.**

Деревянная, приписная къ предыдущей. Престолы въ честь Печерской иконы Б. Матери и св. великомученицы Варвары.





Рис. 179. Юрьевецъ. Детали фасада Благовѣщенской церкви, 1700 г.

**761. Юрьевецъ. Казанская церковь, 1754 г.**

Престолы въ честь св. пророка Ильи и апостола Тимофея.

**762. Юрьевецъ. Церковь Рождества Спасителя, 1815 г.**

Придѣлы въ честь Рождества Пресвятой Богородицы и св. мучениковъ Бориса и Глѣба.

**763. Юрьевецъ. Церковь во имя Преображенія Господня, 1746—1762 г.**

Церковь каменная, одноэтажная. Построена въ 1746 г., освящена въ 1762 г. Размѣры храма: высота  $6\frac{1}{2}$  саж., длина 13 саж., ширина 4 саж. Своды стрельчатые; въ притворѣ и правомъ придѣлѣ раздѣляются аркою на равныя части. Алтарь

изъ трехъ полукружій, съ четырьмя окнами. Въ трапезѣ церкви одинъ придѣлъ на южной сторонѣ, служащій теплымъ храмомъ. Притворъ-трапеза устроенъ въ видѣ палаты; отдѣляется отъ храма каменною стѣною съ большимъ пролетомъ. Паперть устроена съ одной западной стороны. Съ сѣверной стороны устроено открытое крыльцо съ крышею, поддерживаемою четырьмя каменными столбами. Стѣны выложены сплошною кладкой изъ тяжеловѣснаго (20 фунт.) кирпича. Вокругъ церкви обведенъ поясъ, выдѣланный изъ кирпича на ребро. Подъ кровлей на каждой сторонѣ по три полукруглыя углубленія. Карнизы сдѣланы изъ кирпича въ видѣ поясковъ съ зубчиками. Кровля на храмъ дуговая на четыре ската. У спусковъ ея желѣзные подзоры. На церкви четыре главы: одна расположена на храмѣ, другая на придѣлѣ и двѣ на алтаряхъ.

Иконостасъ въ  $3\frac{1}{2}$  яруса. Устроенъ въ 1843 г. съ колоннами и рѣзбою, помѣщенной на красномъ полѣ. Въ немъ иконы стараго русскаго письма, изъ которыхъ замѣчательны: Преображенія Господня, Воздвиженія Креста Господня и святителя Николая. Стѣны храма расписаны живописнымъ письмомъ въ 1842 г.

Колокольня каменная, построена въ три этажа съ окнами въ каждомъ, квадратная, по три саж. въ сторонѣ. На куполѣ колокольни три глухихъ фонаря одинъ на другомъ; надъ ними длинный шпигъ съ желѣзнымъ вызолоченнымъ крестомъ.

Въ ризницѣ храма хранится евангеліе съ золотымъ обрѣзомъ, печатанное въ Москвѣ въ 1681 г.; верхняя доска его обложена позолоченнымъ серебромъ съ чеканною каймою по краямъ. Крестъ восьмиконечный, серебряный, чеканный, съ отливнымъ изображеніемъ Распятія Иисуса Христа. На оборотной сторонѣ указаны вложенныя въ дерево части святыхъ мощей. Крестъ длиною 10 вершк., устроенъ въ 1735 г. 17 декабря въ Преображенскую церковь. Потиръ серебряный, позолоченный, съ наложенною серебряною бѣлою прорѣзью съ четырьмя финифтяными изображеніями съ двухъ сторонъ, устроенъ въ 1792 г. Серебряное кадило вѣсомъ 1 ф. 34 зол.; приложено Ильею Евстафьевымъ въ 1789 г.

#### 764. Юрьевецъ. Церковь во имя Богоявленія Господня, 1619—1620 г.

(Рис. 180).

Церковь каменная, одноэтажная. Время сооруженія показано въ надписи на западной стѣнѣ холоднаго храма.

Въ церкви сдѣланы слѣдующія перестройки. Придѣлъ во имя препод. Макарія Унженскаго, находившійся рядомъ съ храмомъ на сѣверной сторонѣ



Рис. 180. Юрьевецъ. Богоявленская церковь,  
1620 г.

его, въ 1813 г. по ветхости разобранъ и устроенъ на сѣверной сторонѣ трапезы. Къ холодному храму съ южной стороны, противъ гроба блаженнаго Симона († 1584 г.) неизвѣстно когда пристроена часовня (рис. 181).

Размѣры храма: вышина 7 саж., длина 16 саж., ширина  $9\frac{1}{2}$  саж. Своды въ храмѣ стрѣлчатые, въ трапезѣ и придѣлахъ полукруглые, покоющіеся на двухъ столбахъ. Среди трапезы поставлены два гладкихъ четырехгранныхъ столба. Окна широкія, продолговатыя, въ два свѣта. Наличники у оконъ изъ кирпича въ видѣ столбиковъ съ-переймами, вверху узорчатые кокошники.

Алтарь изъ трехъ полуаружій, безъ раздѣленій, съ тремя окнами.

Надъ престоломъ устроена деревянная вызолоченая сѣнь съ шатровымъ верхомъ.

Въ трапезѣ храма два придѣла: правый во имя св. апостола Симона Зилота,



Рис. 181. Часовня при Богоявленской церкви г. Юрьевца.

лѣвый во имя препод. Макарія Унженскаго. Трапеза въ видѣ палаты, отдѣляется отъ придѣловъ двумя столбами. Притворъ отдѣляется отъ храма каменною стѣною съ однимъ пролетомъ. Паперты устроены съ двухъ сторонъ: западной и южной.

Стѣны выложены сплошною кладкою изъ тяжеловѣснаго кирпича (19—20 фунт.). Карнизы изъ кирпича въ видѣ поясковъ. Кровля на храмъ на четыре ската, на трапезѣ—на три, на алтарѣ—дуговая на три ската. На церкви восемь главъ (пять на храмъ и три на алтаряхъ).

Иконостасъ въ четыре яруса стараго устройства съ витыми колоннами и позолоченной рѣзбой, помѣщенной на аломъ полѣ. Царскія двери рѣзныя; вверху ихъ корона. Всѣ иконы въ иконостасѣ стараго письма. Изъ нихъ замѣчательны иконы: Божіей Матери Феодоровской съ надписью: «Сей образъ писанъ иконописцемъ Кинешемцемъ Алексѣемъ Феодоровымъ Бачиловымъ 1752 г. Генваря 8 дня» и Божіей Матери Толгской съ надписью: «Писанъ сей образъ въ лѣто 1756 авг. 29». Мѣстнотимую иконою считается образъ Божіей Матери Всѣхъ Скорбящихъ Радости.

Колокольня каменная. Построена въ 1810 г. въ видѣ трехъяруснаго столба. На ней семь колоколовъ. На колоколѣ «Лебедь» надпись: «A L'HONNEUR DE DIEU ET LA VIERGE MARIE DE M<sup>RS</sup> LEV SVIS NONMEE MARIE PNT<sup>ME</sup> IAN. LOVRET CHAPELAIN ANTOINE TIEBAV ET MELCHIOR RENIER MANEOLIER NICOLAS TRAVVET IAN PAN PREVOST 625».

На образѣ св. апостола Симона, вырѣзанномъ на камнѣ, есть привѣска; на немъ серебряная риза, на которой клеймо 1740 г.

На мѣстѣ Богоявленнаго Юрьевоцкаго монастыря, существовавшаго еще въ XVI в., въ память избавленія города отъ поляковъ устроена была церковь во имя препод. Макарія. Последнее упоминаніе о монастырѣ относится къ 1729 г. (Звѣринскій, III, 1437).

#### 765. Юрьевоцъ. Троицкая церковь, 1819 г.

Каменная съ деревянною колокольнею. Придѣлы въ честь Введенія во храмъ Пресвятой Богородицы и святителей Гурія и Варсонофія Казанскихъ.

#### 766. Юрьевоцъ. Вознесенская церковь, 1764 г.

Построена на средства купца Ив. Оад. Свѣшниковъ. Придѣлы въ честь Покрова Пресвятой Богородицы и Всѣхъ Святыхъ.

**767. Юрьевецъ. Петропавловская церковь, 1806 г.**

Безъ колокольни, ветхая (1863 г.). Богослуженія въ церкви не совершаются.

**768. Г. Лухъ. Успенскій соборъ, 1775 г.**

Лѣтній. Престолъ одинъ.

**769. Г. Лухъ. Церковь 1754 г.**

Зимняя къ предыдущей. Престолы въ честь Пресвятой Троицы, Трехъ Святителей и препод. Тихона, Лухскаго чудотворца.

**770. Г. Лухъ. Воскресенская церковь.**

Свѣдѣній о времени сооруженія не сохранилось. Придѣлы въ честь св. Космы и Даміана и святителя Николая.

**771. Г. Лухъ. Преображенская церковь, 1797 г.**

Престолъ одинъ.

**772. Г. Лухъ. Луховской Тихоновъ монастырь.**

Монастырь находится на возвышенномъ берегу р. Луха. Основанъ преп. Тихономъ Луховскимъ († 1492 или 1503 г.); въ 1680 г. приписанъ къ Воскресенскому Ново-Іерусалимскому монастырю (Звѣринскій, II, 895). Изъ четырехъ церквей наиболѣе древняя — во славу Воздвиженія Креста Господня, 1679 г. Эта церковь — каменная, одноэтажная. Построена на средства посадскаго челоуѣка Максима Феодоровича Попова.

Размѣры храма: высота  $7\frac{1}{2}$  саж., длина  $11\frac{1}{2}$  саж., ширина  $7\frac{1}{2}$  саж. Своды устроены въ видѣ круговой дуги. Среди церкви поставлены два гладкихъ четырехгранныхъ и два круглыхъ столба. Окна узкія, продолговатыя, сведенныя вверху мысомъ, расположены подъ пятами сводовъ; въ храмѣ 9 оконъ. Наличники у нихъ изъ кирпича въ видѣ фигурныхъ колоннъ. Алтарь состоитъ изъ трехъ полукружій, троючастный, раздѣленъ двумя арками; въ правомъ предъалтаріи въ стѣнѣ устроено казнохранилище, въ лѣвомъ жертвенникъ.

Въ храмѣ два придѣла: правый во имя иконы Смоленской Божіей Матери, лѣвый во имя святителя Николая; эти придѣлы составляютъ теплый храмъ. Съ сѣверной стороны вмѣсто паперти устроено крыльцо.

Стѣны выложены сплошною гладкою изъ тяжеловѣснаго кирпича (18 $\frac{1}{2}$  фунт.). Наружныя стѣны гладкія. Вокругъ церкви обведенъ двойной поясъ, выдѣланный изъ кирпича съ высѣкою разныхъ узоровъ; надъ поясомъ на каждой сторонѣ по три полукружія, въ которыхъ написаны двенадцатые праздники. Карнизы изъ кирпича въ видѣ зубчиковъ.

Иконостасъ въ четыре яруса новаго устройства съ колоннами и рѣзбой, помѣщенной на золотомъ полѣ. Въ иконостасѣ иконы искуснаго письма. Изъ нихъ замѣчательны: Божіей Матери Смоленской, святителя Николая и препод. Тихона. Всѣ эти иконы мѣстнотимныя. Стѣны храма расписаны живописнымъ письмомъ въ 1875 г.

Настоятельское мѣсто новаго устройства, деревянное, передвижное. Рака надъ мощами препод. Тихона мѣдная, высеребрянная, сдѣлана въ Москвѣ въ 1839 г. московскимъ юнцомъ Алекс. Павл. Поляковымъ. На углахъ раки вычеканены 18 херувимовъ; на ракѣ изображенъ во весь ростъ преподобный Тихонъ. Надъ нею устроена сѣнь.

Колокольня каменная, построенная въ 1832 г., въ пять ярусовъ; каждый ярусъ отдѣляется отъ сосѣдняго карнизомъ.

Въ церкви хранится прекрасное евангеліе письма препод. Тихона и сдѣланный имъ же деревянный ковшъ; послѣдній обложенъ позднимъ мѣднымъ посеребрянымъ листомъ съ изображеніями. Преп. Тихону приписывается еще другой сохраняющійся въ обители деревянный ковшъ, блюдо и икѣтѣ ресный семиглавый ковчегъ для даровъ.

Монастырская ограда поставлена въ 1765 г., Преображенская церковь надъ св. воротами въ 1786 г., братскія келіи въ 1792 г.

Въ монастырѣ сохраняется деревянная келейка, построенная



Рис. 182. Пучежъ. Преображенская церковь, что подъ горою.

препод. Тихономъ. Она, по причинѣ ветхости, обнесена деревянною тесовою постройкой на подобіе часовни <sup>1)</sup>).

**773. Юрьевецкаго у., пос. Пучежъ. Преображенская церковь, что подъ горою, 1799 г.**

(Рис. 182 и 183).

Лѣтняя. Придѣлы въ честь Казанской иконы Божіей Матери и св. Іоанна Предтечи.



Рис. 183. Пучежъ. Иконостасъ Преображенской церкви.

<sup>1)</sup> Описаніе Николаевскаго Луховскаго монастыря. М. 1836.—Илинскій, П., Луховская Тихонова пустынь. Костр. 1898 г.

**774. Того же посада. Церковь 1776 г.**

Зимняя къ предыдущей. Престолы въ честь святителя Николая и Аѳанасія, патріарха Александрійскаго.

**775. Того же посада. Преображенская церковь, что на горѣ, 1770 г.**

(Рис. 184).



Рис. 184. Пучежь. Преображенская церковь, что на горѣ.

Построена попеченіемъ купца П. И. Иконникова. Придѣлы въ честь св. апостоловъ Петра и Павла и препод. Алексѣя, челоуѣка Божія. Каменная лѣтня 1844 г.

**776. Того же посада. Воскресенская церковь, что на Пушавѣ, 1717 г.**

(Рис. 185—187).

Находится на мѣстѣ бывшаго Воскресенскаго мужскаго Пушавскаго монастыря. Устроена попеченіемъ Іова, митрополита Новгородскаго (З в ѣ р и с к і й, II, 721). Придѣлы въ честь св. Тихона Амаѳунтскаго и св. Зосимы и Савватія.

При церкви находится могила инокини Аркадіи, жившей здѣсь въ новой келіи 50 лѣтъ и скончавшейся въ 1839 г. (см. гробницу ея на рис. 188). По мѣстному преданію, это была дочь императрицы Елизаветы, принявшая монашество <sup>1)</sup>.

<sup>1)</sup> Семейскій, М. И. Записка объ одной могилѣ въ пос. Пучежь. *Чт. М. О. И. Д. Р.* 1866, кн. 2, 126—136 (Смѣсь).





Рис. 185. Путежь. Воскресенская церковь.

**777. Того же посада. Церковь 1799 г.**

Зимняя къ предыдущей. Престолы въ честь Рождества Божіей Матери и св. архистратига Михаила



Рис. 188. Путежь. Гробница при Воскресенской церкви.



Рис. 186. Пучежь. Иконостасъ Воскресенской церкви.



Рис. 187. Пучежь. Ограда и часовня Воскресенской церкви.

**778. Юрьевецкаго у., с. Пречистенское. Церковь Рождества Пресв. Богородицы, 1818 г.**

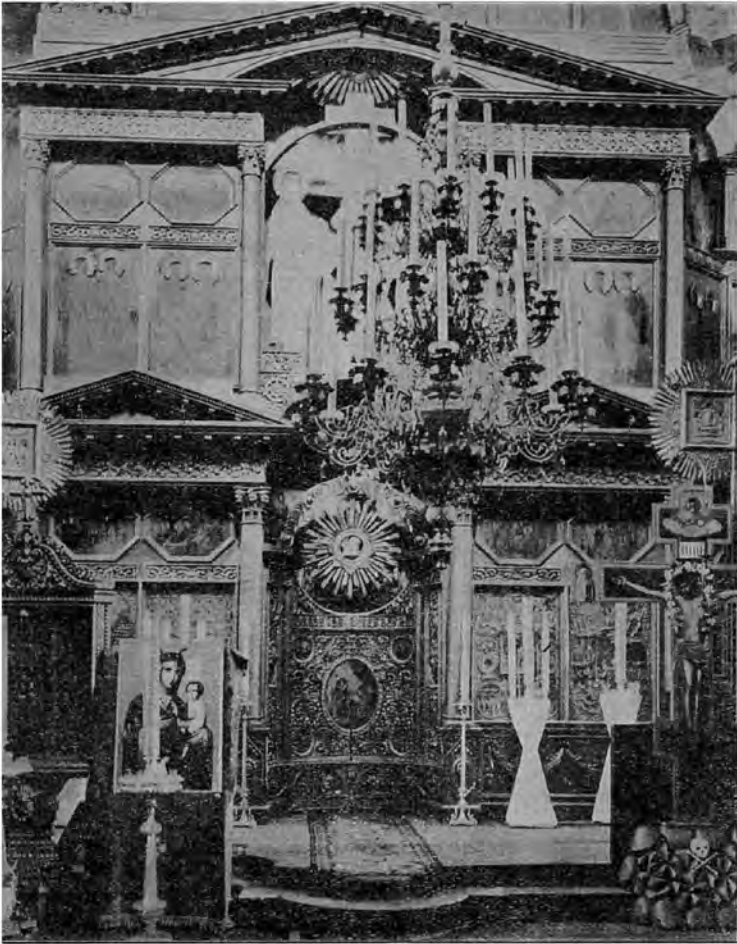
Построена на средства Ник. Ник. Котова. Придѣлы въ честь святителя Николая и св. апостоловъ Прохора и Никанора.

**779. Юрьевецкаго у., с. Филисово. Введенская церковь, 1766 г.**

Построена на средства графа Ив. Ялар. Воронцова. Престолы во славу Пресвятой Троицы и въ честь св. апостола Іоанна Богослова и святителя Николая. Лѣтняя.

**780. Того же села. Церковь 1807 г.**

Зимняя къ предыдущей. Престолы въ честь Рождества Спасителя и Введенія во храмъ Пресвятой Богородицы.

**781. Юрьевецкаго у., с. Семеновское. Церковь Симеона Богопріимца, 1740 г.**

Придѣлы въ честь Успенія Пресвятой Богородицы и святителя Николая.

**782. Юрьевецкаго у., с. Порядни. Преображенская церковь, 1768 г.**

Построена на средства князя П. Гр. Вяземскаго. Придѣлъ въ честь Благовѣщенія Пресвятой Богородицы.

**783. Юрьевецкаго у., с. Макаровское. Казанская церковь, 1813 г.**

Придѣлы въ честь св. Іоанна Предтечи и Трехъ Святителей.

**784. Того же села. Тихоновская церковь.**

Деревянная, исправленная въ 1853 г. Во имя преп. Тихона Лухскаго. На кладбищѣ.

**785. Юрьевецкаго у., с. Покровъ (Подмонастырская слоб.) при Тихоновой пустыни. Покровская церковь, 1766 г.**

Придѣлъ въ честь св. Дмитрія Ростовскаго.

**786. Юрьевецкаго у., с. Пельна. Покровская церковь, 1816 г.**

Придѣлъ въ честь святителя Николая.

**787. Юрьевецкаго у., с. Болотново. Церковь 1790 г.**

Зимняя къ Николаевской, построенной въ 1839 г. Престолы во славу Воскресенія Христова и въ честь Казанской иконы Божіей Матери.

**788. Юрьевецкаго у., с. Макарово. Воскресенская церковь, 1822 г.**

Придѣлъ въ честь Покрова Пресвятой Богородицы.

**789. Того же села. Церковь 1793 г.**

Деревянная. Престолы въ честь св. Іоанна Предтечи и святителя Николая. Приписная къ предыдущей.

**790. Юрьевецкаго у., с. Башеино. Знаменская церковь, 1817 г.**

Придѣлы въ честь св. Іоанна Предтечи и евангелиста Іоанна Богослова.

**791. Юрьевецкаго у., с. Добрица. Покровская церковь, 1815 г.**

Придѣлы въ честь св. апостоловъ Петра и Павла и святителя Николая.

**792. Юрьевецкаго у., с. Порздни. Успенская церковь, 1751 г.**

Придѣлы въ честь святителя Николая Чудотворца и св. Зосимы и Савватія.

**793. Юрьевецкаго у., с. Благовѣщенское. Церковь во имя Благовѣщенія Пресвятыя Богородицы, 1822 г.**

Холодный храмъ занимаетъ восточную часть церкви. Своды котловые. Окна расположены въ два свѣта. Наличники у нихъ изъ кирпича, гладкіе, есть кокошники. Алтарь съ однимъ полукружіемъ. Своды въ немъ котловые.

Теплый храмъ занимаетъ западную часть церкви; южный престолъ во имя святителя Николая, сѣверный во имя св. Сергія Радонежскаго. Своды въ видѣ круговой дуги. Алтари съ одною абсидою. Паперть устроена съ западной стороны подъ колокольнею.

Стѣны выложены сплошною гладкой изъ тяжеловѣснаго кирпича (болѣе 18 фунт.) и сохранились въ первоначальномъ видѣ. Связи въ нихъ желѣзные. Карнизы сдѣланы изъ кирпича съ отливомъ отъ верха внизъ въ видѣ зубчиковъ.

На церкви семь главъ; изъ нихъ пять расположены на холодномъ храмѣ и по одной на алтаряхъ теплаго.

Иконостасъ холоднаго храма въ три яруса новаго устройства съ колоннами и рѣзьбой, помѣщенной на аломъ полѣ. Иконостасы въ тепломъ храмѣ въ два яруса такого же устройства. Иконы въ иконостасахъ стариннаго русскаго письма. Стѣны храмовъ расписаны въ 1860 г. живописнымъ письмомъ.

Колокольля каменная, построена одновременно съ церковью въ видѣ четырехгранной башни съ колоннами и окнами во второмъ и третьемъ ярусахъ.

**794. Юрьевецкаго у., с. Георгіевское, что на р. Лухѣ. Георгіевская церковь, 1810 г.**

Престолы въ честь Живопріемнаго Источника Божіей Матери и св. великомученика Георгія.

**795. Того же села. Николаевская церковь, 1825 г.**

Зимняя къ предыдущей. Престоль одинъ.

**796. Юрьевецкаго у., с. Порхачево. Успенская церковь, 1818 г.**

Престолы въ честь Смоленской иконы Божіей Матери, Успенія Пресвятой Богородицы и св. Николая. Каменная на кладбищѣ 1836 г

**797. Юрьевецкаго у., с. Парское. Предтеченская церковь, 1785 г.**

(Рис. 189).

Престоль одинъ. Древняя многотимая икона Іоанна Предтечи <sup>1)</sup>.



Рис. 189. Предтеченская церковь с. Парскаго, 1785 г.

<sup>1)</sup> Ш оливановъ М., Церковь св. Іоанна Предтечи въ с. Парскомъ. Костр. Губ. Вид. 1838 г., 29, 30, 32.

**798. Того же села. Церковь 1802 г.**

Зимняя къ предыдущей. Престолы во славу Вознесенія Господня и въ честь Трехъ Святителей и св. Николая.

**799. Юрьевецкаго у., с. Клоны. Казанская церковь, 1777 г.**

Построена попеченіемъ князя П. Гр. Вяземскаго. Придѣлы въ честь Владимірской иконы Б. Матери и святителя Николая.

**800. Юрьевецкаго у. с. Лучино. Воскресенская церковь, 1783 г.**

Построена попеченіемъ Георгія Серг. Нелидова.

**801. Того же села. Владимірская церковь, 1760 г.**

Лѣтняя къ предыдущей. Построена попеченіемъ князя Ив. Вас. Вяземскаго.

**802. Юрьевецкаго у. с. Вознесенское что на р. Возболѣ, 1812 г.**

Построена попеченіемъ Алекс. Куломзиною и Екат. Мусипой-Пушигиной. Придѣлы въ честь Теодоровской иконы Божіей Матери и святителя Николая.

**803. Юрьевецкаго у. с. Сокольское. Церковь Рождества Христа, 1803 г.**

На содержаніе этой церкви Императоръ Александръ I пожаловалъ 500 р. Придѣлъ въ честь св. мученицы Параскевы.

**804. Юрьевецкаго у. с. Мелечкино. Михайловская церковь, 1806 г.**

Придѣлъ одинъ.

**805. Того же села. Нивольская церковь, 1816 г.**

Зимняя къ предыдущей. Престоль одинъ.

**806. Юрьевецкаго у. с. Боротницы. Успенская церковь.**

Свѣдѣніи о времени сооруженія церкви не сохранилось. Престоль одинъ.

**807. Того же села. Богословская церковь, 1781 г.**

Деревянная, зимняя къ предыдущей.

**808. Юрьевецкаго у., с. Старо-Воскресенское. Воскресенская церковь, 1823 г.**

Придѣлы въ честь Покрова Пресвятой Богородицы и св. пророка Іліи.

**809. Юрьевецкаго у., с. Болдырева пустынь. Владимірская церковь, 1716 г.**

Деревянная. На мѣстѣ пустыни, основанной преп. Маваріемъ, Унженскимъ чудотворцемъ. (Звѣрипскій, III, 1726). Престоль одинъ.

**810. Того же села. Церковь Антонія и Феодосія Печерскихъ, 1770 г.**

Престоль одинъ.

**811. Юрьевецкаго у., с. Архангельское. Михайловская церковь.**

Деревянная старинная. Престолы въ честь Смоленской иконы Божіей Матери и св. архистратига Михаила.

**812. Юрьевецкаго у., с. Родники. Ильинская церковь, 1813 г.**

Придѣлы въ честь св. благов. князя Александра Невского и св. мученицы Параскевы.

**813. Юрьевецкаго у., с. Талицы. Церковь Рождества Пресвятой Богородицы, 1768 г.**

Деревянная. Придѣлъ въ честь святителя Николая.

**814. Того же села. Петропавловская, 1810 г.**

Каменная. Престоль одинъ.

**815. Юрьевецкаго у., с. Жузовка. Преображенская церковь, 1822 г.**

Придѣлы въ честь Казанской иконы Б. Матери и св. архистратига Михаила.

**816. Юрьевецкаго у., с. Доры. Богоявленская церковь, 1806 г.**

Придѣлы въ честь святителя Николая и св. мучениковъ Флора и Лавра.

**817. Юрьевецкаго у., с. Лазаревка. Вознесенская церковь, 1808 г.**

Придѣлы въ честь св. великомученика Димитрія Солунскаго и преп. Маварія Унженскаго.

**818. Юрьевецкаго у., с. Елнать. Воскресенская церковь, 1775 г.**

По преданію, построена крестьяниномъ слоб. Решмы Ив. Дицинымъ. Придѣлы въ честь Казанской иконы Божіей Матери и святителя Николая.

**819. Юрьевецкаго у., с. Мячево. Тихвинская церковь, 1796 г.**

Придѣлы въ честь св. Николая и Филиппа, Московскаго чудотворца. Намѣстѣ пустыни, существовавшей въ XVII и XVIII в. (Звѣринскій, III, 1755).

**820. Юрьевецкаго у., с. Ильинское что на р. Волгѣ. Успенская церковь, 1812 г.**

Придѣлы въ честь св. пророка Іліи и святит. Дмитрія Ростовскаго.

**821. Юрьевецкаго у., с. Чуркино. Ильинская церковь, 1793 г.**

Придѣлы въ честь св. Космы и Даміана. Деревянная.

**822. Юрьевецкаго у., с. Высовово. Ильинская церковь, 1790 г.**

Зимняя. Престолъ одинъ. Деревянная лѣтняя 1857 г.

**823. Юрьевецкаго у., с. Сеготь. Николаевская церковь.**

Деревянная, двухъэтажная, на каменномъ фундаментѣ, старинная. Придѣлъ въ честь препод. Макарія Унженскаго.

**824. Того же села. Церковь 1795 г.**

Зимняя къ предыдущей. Престолъ во славу Рождества Христова и въ честь Рождества Богоматери.

**825. Юрьевецкаго у., с. Топлягино. Казанская церковь, 1811 г.**

Придѣлы въ честь св. Іоанна Предтечи и мученика Харлампія.

**826. Юрьевецкаго у., с. Орѣхово. Предтеченская церковь, 1819 г.**

Престолы во славу Богоявленія Господня, въ память Происхожденія древъ Креста Господня, въ честь иконы Б. Матери Неопалимая Купила и св. Іоанна Предтечи.



**827. Юрьевецкаго у. с. Соболево. Воскресенская церковь, 1794 г.**

Придѣлы въ честь святителя Николая и препод. Сергія Радонежскаго.

---

**828. Юрьевецкаго у. с. Воля. Воздвиженская церковь, 1818 г.**

Придѣлы въ честь св. мученика Харлампія и святителя Николая и Тихона.

---

**829. Юрьевецкаго у. с. Борисоглѣбовское. Церковь Рождества Христова, 1825 г.**

Придѣлы въ честь св. благов. князей Бориса и Глѣба и святителя Димитрія Ростовскаго.

---

**830. Юрьевецкаго у. с. Листье. Воскресенская церковь, 1783 г.**

Престолы въ честь св. архистратига Михаила и святителей Московскихъ.

---

**831. Того же села. Церковь 1815 г.**

Лѣтняя къ предыдущей. Престолы во славу Воскресенія Христова и въ честь Тихвинской иконы Божіей Матери и святителя Тихона Амаунтскаго.

---

**832. Юрьевецкаго у. с. Зарайское. Николаевская церковь, 1767 г.**

Придѣлы въ честь св. великомученика Федора Стратилата и св. Димитрія Солунскаго. Лѣтняя церковь 1831 г.

---

**833. Юрьевецкаго у. с. Ячмень. Предтеченская церковь, 1800 г.**

Престолы въ честь св. пророка Іліи, Трехъ Святителей и св. Николая Чудотворца.

---

**834. Того же села. Церковь 1808 г.**

Престолы въ честь иконы Божіей Матери Неопалимаѣи Купина, св. Іоанна Предтечи и муч. Харлампія.

---

**835. Юрьевецкаго у. с. Кандаурово. Троицкая церковь, 1822 г.**

Придѣлы въ честь Успенія Божіей Матери, св. архистратига Михаила и сванг. Іоанна Богослова.

---

**836. Юрьевецкаго у. с. Высоково (Ильинское), что нар. Ячмени.  
Церковь Рождества Божіей Матери, 1768 г.**

Придѣлъ въ честь св. пророка Іліи. Лѣтняя.

**837. Того же села. Церковь 1787 г.**

Престолы во славу Рождества Христова и въ честь св. Іоанна Поедтечи.

**838. Юрьевецкаго у. с. Лужинки. Покровская церковь, 1836 г.**

Придѣлы въ честь Всѣхъ Святыхъ и Трехъ Святителей.

**839. Юрьевецкаго у. с. Воронцово. Троицкая церковь, 1754 г.**

Придѣлъ въ честь св. великомученика Дмитрія. Деревянная, лѣтняя.

**840. Того же села. Церковь 1787 г.**

Престолы въ честь Благовѣщенія Пресвятой Богородицы и св. Іоанна Златоустаго. Зимняя къ предыдущей.

**841. Юрьевецкаго у. с. Кресты. Стефановская церковь, 1774 г.**

Престолы въ честь св. архидіакона Стефана и препод. Макарія Унженскаго.

А. С.



Рис. 190. Крестовоздвиженская церковь г. Костромы.  
(См. выше № 43).

*Примѣчаніе.* На слѣдующихъ страницахъ помѣщаются рисунки нѣсколькихъ церквей и аданій Костромской губ., не вошедшихъ въ предыдущее описаніе.



Рис. 191. Церковь с. Опшпскаго, Велужскаго уѣзда, 1853 г.



Рис. 192. Помѣщичій домъ въ г. Галичѣ.

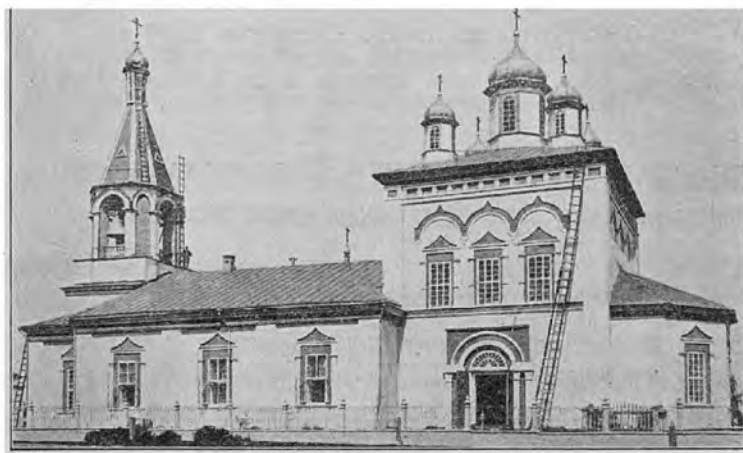

Рис. 193. Церковь с. Домовицъ, Нерехтскаго уѣзда.

## УКАЗАТЕЛИ

къ протоколамъ реставраціонныхъ засѣданій.

### I. Указатель личныхъ и географическихъ именъ.

- |   |                                      |
|---|--------------------------------------|
| Александръ I, импер. 20.                | Веселуха, башня въ Смоленскѣ 26, 27. |
| Александръ, іером. 1.                   | Вильневъ (соч.), 7.                  |
| Александръ, старецъ 11.                 | Вильфертъ, Э., архит., 14.           |
| Алексѣй Михайловичъ, царь 65.           | Владиміръ, митроп. Московскій 18.    |
| Алешино, с. Рязанскаго у., 64—66.       | Вокосово, с. Каргопольскаго у., 35.  |
| Амвросій, архим. 2.                     | Георгій св. (гипс. изобр.) 28.       |
| Анастасія Литовская, в. кн. 52.         | Глѣвашевъ, В., электро-техникъ. 62.  |
| Апласинъ А. П., архит. 41—46.           | Голошанка, с. Оршанскаго у., 23.     |
| Аванасій, еп. Олонекскій, 36.           | Горностаевъ, Ф. Ф., архит. 52.       |
| Аванасьевъ, архит., 36.                 | Гостилицы, с. Петергофскаго у. 21.   |
| Бартевевъ, С. П. 52.                    | Григорьевъ В., свящ. 58, 60.         |
| Бертве-Делегардъ, А. Ш. 4, 6, 7, 49—51. | Гунствъ, архит. 18.                  |
| Бобринской, графъ А. А., 30, 31.        | Гурьяновъ, В. П., иконописецъ 52.    |
| Богословское на Ипкѣ, с. 62.            | Густавъ Адольфъ, кор. шведскій 21.   |
| Борисоглѣбское, с. Мологскаго у., 61.   | Данишевскій, архит. 1.               |
| Боровскій м—ръ, Калужской губ., 27.     | Дергаловы (домъ) 60.                 |
| Боткинъ, М. П., 3, 26, 27, 32, 54, 63.  | Дьяковъ, А., архит. 12.              |
| Вагинъ, А. Т., храмоздатель 39.         | Дюбуа де Монпере, 24.                |
| Валдай, г., 19.                         | Екатерина II, импер., 20.            |
| Варлаамъ, строитель Плес. пуст. 11.     | Елисавета Петровна, импер., 21.      |
| Великая р., 2, 3.                       | Епанечниковъ, Я. Е., 52.             |
| Верховское, с. Тотемскаго у., 9.        | Жедрино, с. Смаранскаго у., 63.      |
| Верхомоломское, с. Никольскаго у., 13.  | Желчино, с. Ряз. у., 65.             |
| Веселовскій, Н. И. 1, 6, 27.            | Зигорскій, архит., 52.               |

- Ивановъ, З. И., архит., 51.  
 Иванъ Калита, в. князь, 52.  
 Или, св. пророкъ, 60.  
 Ильинское-Почкое, с. Тотемск. у., 15.  
 Иоанлъ Воинъ, св. (икона) 39.  
 Иоантъ, іером., 2.  
 Гона, чернецъ, 11.  
 Госифъ, патриархъ 27.  
 Караговъ, д. Феодосійскаго у., 24.  
 Каретниковъ, А. А., архит., 28, 58, 60.  
 Киприанъ, митроп. Новгород. 58.  
 Кирилло-Новоозерскій м-рь, 11.  
 Котовъ, Г. И. 25—27, 30, 32, 35, 37, 41, 42,  
 44—46, 50, 60, 66.  
 Крымъ, 24.  
 Кузнецовъ, В. А., ген-лейт., 51.  
 Курдюковъ, Н. С., архит., 39.  
 Ларионовъ, архит., 25.  
 Латышевъ, В. В., 44.  
 Леонтьевъ, В., техникъ, 7.  
 Лешевичъ, архит., 33, 34.  
 Людовикъ XV (стиль) 41, 42.  
 Малая Немюга, с. Пинежск. у., 27—29.  
 Меркуловъ, инженеръ, 29.  
 Мещеринъ, И. А. храмоздатель, 31.  
 Милорадовичъ, С. Д., художникъ, 51.  
 Милѣвъ, Д. В., архит., 9, 15, 16.  
 Мирожскій м-рь, 1—4.  
 Мисаилъ, преосв. Олонецкій, 35.  
 Михаилъ Тверской, св. князь, 52.  
 Монастырь (Плесо), с. Чердынск. у., 10.  
 Монгагъ, гражд. инж., 48.  
 Москва, Соборъ Спаса на Бору, 51.  
 — Церковь св. Иоанна Воина, 38.  
 — — Преображенія въ Пушка-  
 ряхъ, 37.  
 — — Саввинская, 18.  
 Моховъ, техникъ, 12.  
 Наршкины, 64.  
 Наталья Кирилловна, царица, 64, 65.  
 Нижний Новгородъ, 4.  
 Нижний Орлець, г., 58.  
 Никитинъ, Н. В., архит., 52.  
 Николай, св. 60.  
 Окуничъ-Казаринъ, Н. О., 1.  
 Панилово, с. Холмогорск. у., 55—60.  
 Пимень, архіеп., 58.  
 Плесенская пустынь, Чердынск. у., 10.  
 Плотниковъ, В. А., художникъ, 10, 11.  
 Погорѣлово, с. Ростовскаго у., 31.  
 Поддорское, с. Старорусскаго у., 18.  
 Покровскій, Н. В., 9, 11, 40, 42, 44—46.  
 Покрышкинъ, П. П., 1, 2, 7—9, 13, 17,  
 18, 23—25, 27, 29, 31, 34, 35, 40, 42, 62.  
 Померанцевъ, А. П., 3, 6, 13, 15, 17, 18,  
 26, 27, 30—32, 35, 37, 41, 42, 44—47,  
 50, 60, 62.  
 Потемкинъ (Г. А.), 21.  
 Правдзикъ, проф., 48.  
 Преображенскій, М. Т., 1, 27, 32, 35, 41,  
 44, 50, 60, 62.  
 Пыскорскій м-рь, 11.  
 Пѣтуховъ, Д. В., иконош., 60.  
 Рааумовскій, гр. К. Г., 21.  
 Рааумовскій, гр. П. К., 21.  
 Ракуло-Кокшенгское, с. Вельск. у., 62.  
 Рихтеръ О. О., проф., 53.  
 Рогожкннъ, иконописецъ, 53.  
 Романовъ-Борисоглѣбскъ, г. (Домъ Дер-  
 галовыхъ) 60.  
 Рѣзановъ, А., свщ., 9, 16.  
 Сабанѣвъ, Е. А., 24, 26, 27, 30, 35, 41, 42,  
 45, 46, 54, 60, 61, 63.  
 С.-Петербургъ, Египетскій мостъ, 66.  
 — Сампсоніевскій храмъ, 40.  
 Сафоновъ, Н. М. 52.  
 Симферополь, г., 24.  
 Смоленскъ, Крѣпостная стѣна, 26.  
 Снегиревъ, И. М., 53, 54.  
 Софія въ Болгаріи, 26.  
 Спицкннъ, А. А., 4, 15, 17—19, 24, 26, 29,  
 44—46, 50, 51.  
 Стѣтенское, с. Орловскаго у., 14.  
 Старая Уситва, с. Островскаго у., 7.  
 Старилона, д. Горохов. у., 17.  
 Старое Киркино, с. Михайл. у., 65.  
 Стефанъ Пермскій, св., 51, 52, 53.  
 Султановъ, Н. В., 1, 34, 35.  
 Сусловъ, В. В., 1, 3, 6, 7, 9, 11—18, 22,  
 24, 27, 30, 31, 35, 41, 44, 45, 48, 50, 54,  
 60, 62, 66.  
 Сушигорицы, с. Тверской губ. 62.  
 Сызрань, г. Ильинская церковь, 16.  
 Тихомировъ, И. А. 61.  
 Трифонъ, препод. Вятскій, 28.  
 Троки, г. Виленской губ., Гедим. замокъ, 7.  
 Угличъ, г. Церковь Иоанна Предтечи, 61.  
 Шкорпиль, В. В., 4<sup>а</sup>.  
 Штуперъ, А. И., 60.  
 Щербаконъ, кр. с. Панилова, 58, 60.  
 Югская Доросеева пустынь, 61.  
 Яковлевъ, архит., 53.  
 Якутскій острогъ, 33—35.  
 Ярославль, 3, 26.  
 Феодосія, Греческая церковь, 6, 7.  
 — Стѣны, 4, 5, 48.

## II. Предметный указатель.

- Абсиды алтарныя, 1, 2, 6.  
 Академія художествъ, 29—31, 66.  
 Алтарь, 2, 3, 21, 28, 44, 60.  
 Арки, 8, 14, 17.  
 Балки двутавровыя, 12.  
 Башни стѣнъ, 4, 5, 26, 33.  
 Войницы, 33.  
 Вакуфный капиталъ, 25.  
 Ворота ограды Сампс. храма, 41.  
 Восьмерикъ, 14.  
 Вышка на башнѣ, 33.  
 — пожарная, 26.  
 Галлерей, 28, 33.  
 Голосники, 39.  
 Гонтъ, 60.  
 Груеть, 2, 14, 49.  
 Двери храма запасныя, 32.  
 Домикъ въ оградѣ Сампс. храма, 41.  
 Домъ помѣщичій въ с. Алешинѣ, 64.  
 Дранки, 60.  
 Дренажъ, 2, 3.  
 Жертвенникъ, 60.  
 Законы о реставраціи, 35—37.  
 Иконостасы, 20—23, 31, 33, 40—44, 46, 51, 52, 58, 61—63.  
 Кессоны, 46.  
 Киворій, 45.  
 Кіоты, 45, 46.  
 Кладаны для просушки храма, 2, 3.  
 Клейма стѣнныя, 61.  
 Кліросы, 28.  
 Кокосники, 12, 16.  
 Колокола старинныя, 28.  
 Колокольни, 28, 31, 33—40.  
 Комитетъ технич.-строит., 5, 48.  
 Комиссія архивная Рязанская, 64.  
 — — Таврическая, 24.  
 — по охранѣ Смол. стѣны, 26.  
 Контрфорсы, 7.  
 Копіе старинное желѣзное, 39.  
 Крыши, 2, 25, 28, 33, 58, 60.  
 Куполы, 14, 15.  
 Лавки въ алтарѣ, 28, 60.  
 Лемехъ, 13, 28, 62.  
 Мечеть, 24, 25.  
 Минареть, 25.  
 Музей кн. Тенишевой, 26.  
 Надписи на колоколахъ, 28.  
 Налёты извести, 3.  
 Надличники, 17, 60—62.  
 Обшивка стѣнъ, 62.  
 Общество Имп. Московское археолог., 18, 37—39, 51, 52, 54.  
 Окна сподьяны, 28, 39, 60.  
 Оконницы, 39.  
 Окраска иконостаса, 44.  
 — стѣнъ подъ кирпичъ, 17.  
 Осадка стѣнъ, 5, 15.  
 Острогъ Якутскій, 33—35.  
 Отливъ, 2.  
 Отмостки, 2—4.  
 Отопление центральное, 38.  
 Ототъ на стѣнахъ, 3.  
 Переплеты оконъ, 28.  
 Перестройка церкви, 55.  
 Плита метлахская, 31, 37.  
 — подоньская, 39.  
 Плиты половыя чугуныя, 31.  
 Подзооры, 62.  
 Покрытія асфальт., 12, 15.  
 Полъ каменный, 37.  
 — лепчатый, 39.  
 — чугунный, 31.  
 Потолки сводчатые, 12.  
 Придѣлы наружныя, 31.  
 Притворъ, 1.  
 Провѣтриваніе, 2.  
 Пролеты алтарныя, 12.  
 Профиль церкви, 17.  
 Разборка церкви, 28—30.  
 Расширеніе церкви, 36, 40.  
 Ремонтъ асфальт., 9, 12, 13, 21, 25, 30, 34—36.  
 Реставрація иконостасовъ, 51, 54, 63.  
 — церкви, 40, 55, 58.  
 Ризы на иконахъ, 42, 52.  
 Роговолодовъ камень, 23.  
 Роспись храмовъ, 40, 41, 45, 46.  
 Рѣшетка ограды Сампс. храма, 41.  
 Своды, 12—15, 17, 60.  
 Солея, 21, 22, 58.  
 Столбы въ храмахъ, 7, 8, 12.  
 Стойки вертикальныя, 62.  
 Сырость, 1—4, 21.  
 Сѣнь надъ престоломъ, 28, 44, 45, 60.  
 Тайничекъ въ стѣнѣ, 60.  
 Трапезы церквей, 12, 14, 36, 38, 39, 58, 60.  
 Трещины, 7—9, 25, 32, 49, 60.  
 Трубы водопроводныя, 3.  
 Фрески, 1—4, 6, 7, 46.  
 Фундаменты, 2, 3, 5, 7, 24, 33—35, 60—62.  
 Цоколь, 39.  
 Часовенка Сампс. храма, 41.  
 Щипецъ, 15.

### III. Указатель рисунковъ.

(Цифры обозначаютъ номера рисунковъ).

- |  |  |
|--|--|
| Алошино, с. Ряз. у.: Помѣщичьи дома, 44—48.      | Монастырь, с. Черд. у. Церковь, 8.             |
| Валдай, г. Екатерининская церковь, 18, 19.       | Москва. Церковь, Иоанн Воина, 28, 29.          |
| Верховское, с. Тот. у. Церковь, 6, 7.            | Плпилово, с. Холмог. у. Церковь, 33—40.        |
| Верхомоломское, с. Никольск. у. Церковь, 11, 12. | Погорьлово, с. Ростов. у. Иконостасъ, 27.      |
| Гостилицы, с. Петергоф. у. Церковь, 20, 22.      | Поддорское, с. Старорусск. у. Церковь, 16, 17. |
| Жедрило, с. Сыр. у. Иконостасъ, 42, 43.          | Рогволодовъ камень, 23.                        |
| Ильинское Поцкое, с. Тот. у. Церковь, 14, 15.    | Ракуло-Кокшенгское, с. Вельск. у. Церковь, 41. |
| Карагозь, д. Феодос. у. Мечеть, 24.              | С.-Петербургъ, Сампсоловская церковь, 30—32.   |
| Кирилло - Новозерскій м—рь. Церкви, 9, 10.       | Срътенское, с. Орлов. у. Церковь, 13.          |
| Малая Немюга, с. Пинежск. у. Церковь, 25.        | Старая Усятва, с. Псковск. у. Церковь, 3—5.    |
| — Иконостасъ, 26.                                | Феодоси. Остатки греч. церкви, 2.              |
|  | — Разрѣзъ Генуэзской стѣны, 1.                 |



Рис. 194. Часовня у д. Конковки близъ г. Солигалича.



Рис. 196. Домъ на Мшанской улицѣ въ г. Костромѣ.

## УКАЗАТЕЛЬ

къ статьѣ о церквяхъ Костромской губерніи.

(Цифры обозначаютъ №№ церквей и рисунковъ).

- Адищаво, Кнн. у., 388.  
 Азаринково, Чухл. у., 742.  
 Александровъ пог., Кнн. у. 396.  
 Алексѣевское, Галичск. у., 313.  
 Аминево, Нер. у., 654.  
 Ананьинъ Конецъ, Кнн. у., 375.  
 Андреевское, Костр. у., 59, 60.  
 Андреевское, Нер. у., 552а.  
 Анфилово, Чухл. у., 749.  
 Аправино, Костр. у., 62.  
 Арменки, Нер. у., 659.  
 Арсеньева слоб., Чухл. у., 723.  
 Архангельское, Юрьев. у., 811.  
 — на р. Волу, Варн. у., 196. Рис. 71, 72.  
 Атьевъ пог., Гал. у., 267.  
 Аванасово, Костр. у., 138.  
 Вабушино, Мак. у., 474.  
 Ваки, Варн. у., 203.  
 Варанъ, Костр. у., 78.  
 Вардаково, Нер. у., 569.  
 Вартееново, Нер. у., 657.  
 Вартешевщина, Гал. у., 265.  
 Вахарево, Кнн. у., 414.  
 Вашкино, Юрьев. у., 790.  
 Веберино, Варн. у., 202. Рис. 80, 81.  
 Берегово, Кнн. у., 413.  
 Березковъ пог., Кнн. у., 383.  
 Березники, Нер. у., 536 — 7 и 624.  
 Рис. 120.  
 Березовецъ на Полѣ, Солнг. у., (79), 680.  
 Рис. 153, 154.  
 Биберово, Нер. у., 572.  
 Благовѣщенское, Варн. у., 191.  
 — Юрьев. у., 793.  
 — въ Погаряхъ, Гал. у., 307.  
 — на Моизѣ, 168. Рис. 56.  
 — на Сендегѣ, 178.  
 Вязново, Нер. у., 656.  
 Вобыдино, Гал. у., 334.  
 Большино, Мак. у., 473.  
 Богосовское, Мак. у., 467.  
 Богородицкій прис., Костр. у., 132.  
 Богородицкое на Медозѣ, Кнн. у., 300.  
 Богородское, Гал. у., 304.  
 Богословскій пог., Кнн. у., 358.  
 — Перех. у., 673.  
 Богословское, Гал. у., 280, 261.  
 Богоявленскій пог. на Мерѣ, Гал. у., 241.  
 Волчанцы, Мак. у., 510.  
 Волдырева пустынь, Юр. у., 809, 810.  
 Волотново, Юр. у., 787.  
 Волотово, Костр. у., 148.  
 Вольшая Вотомъ, Чухл. у., 748.  
 Вольшія Соли, Костр. у., 60—55. Рис. 47—49.  
 Ворисоглѣбское, Мак. у., 497.  
 — Юр. у., 823.  
 Воріево, Чухл. у. 752.  
 Воронцово, Костр. у., 136.



- Боротняцкы, Юр., у. 806, 807.  
 Борщевка, Нер. у., 648.  
 Борщино, Костр. у., 69.  
 Бохчино, Гал. у., 336.  
 Буй, гор., 147.  
 Будино, Маг. у., 490.  
 Бураково, Костр. у., 75, 76.  
 Бушиново, Чухл. у., 719.  
 Буяново, Костр. у., 58.  
 Бѣлоникольское, Кян. у., 882.  
 Бѣлошиво, Варн. у., 193. Рис. 66—70.  
 Ваганово, Гал. у., 319.  
 Вадки, Маг. у., 514.  
 Валуево, Чухл. у., 741, 747.  
 Варнавинъ, гор. 188. Рис. 57—61.  
 Васильчинино, Нер. у., 576.  
 Васьковка, Чухл. у., 720.  
 Введенскій пог., Кян. у., 355.  
 Введенскій пог. Костр. у., 108.  
 Ведрово, Маг. у., 501.  
 Великая Пустынь, Чухл. у., 730.  
 Верхнемежское, Кологр. у., 418.  
 Верхній Верезовецъ. Сол. у., 670, 671.  
 Рис. 144.  
 Верхняя Пустынь, Чухл. у. 712.  
 Верховостное, Кологр. у., 439.  
 Верховье, Гал. у., 288.  
 Верховье, Солиг. у., 669. Рис. 143.  
 Ветлуга, г. 205.  
 Вига, Чухл. у., 711.  
 Вичуга, Кян. у., 848.  
 Владимірово, Вуйск. у., 184.  
 Владычне, Кян. у., 371.  
 Владычне, Нер. у., 560.  
 Вожерово, Кологр. у., 432, 433.  
 Водвиженское, Вуйск. у., 185.  
 Водвиженское, Ветл. у., 221.  
 Водвиженское, Кян. у., 354.  
 Вознесенское, Гал. у., 329.  
 Вознесенское на Ветлугѣ. Варн. у., 199,  
 200, 227. Рис. 74—77.  
 Вознесенское на Возоболѣ, Юр. у., 802.  
 Вознесенское на Високѣ, Чухл. у., 743.  
 Вознесенское на Мезѣ, Костр. у., 104.  
 Вошкы, Маг. у., 470.  
 Воли, Юрьев. у., 828.  
 Воронцово, Нер. у., 558.  
 Воронцово, Юрьев. у., 838, 840.  
 Воскресенскій пог. на Остромѣ Концѣ,  
 Костр. у., 68.  
 Воскресенское, Кян. у., 868.  
 Воскресенское на Вексѣ, Гал. у., 380.  
 Воскресенское на Корегѣ, Вуйск. у., 151.  
 Воскресенское на Кустѣ, Маг. у., 475.  
 Воча, Сол. у., 697, 698.  
 Вохтома, Чухл. у., 748.  
 Выгодово, Нер. у., 627.  
 Выродково, Костр. у., 126.  
 Высоко, Сол. у., 681, 682. Рис. 155, 156.  
 Высоково, Костр. у., 115.  
 Высоково, Юрьев. у., 822, 836, 837.  
 Вязовское, Нер. у., 604.  
 Вяльцево, Сол. у., 706.  
 Вяткина гора, Кологр. у., 430.  
 Галичъ, г., 223—238. Рис. 83—92 и 192.  
 Гари, Маг. у., 507, 508.  
 Георгиевское, Кян. у., 367.  
 Георгиевское на Воуду, Варн. у., 197, 198.  
 Рис. 78.  
 Георгиевское на Верхнемѣ, Гал. у., 252.  
 Георгиевское на Колдомѣ, Кян. у., 370.  
 Георгиевское на Лухѣ, Юрьев. у., 794, 795.  
 Георгиевское на Шацѣ, Маг. у., 485.  
 Герасимово, Сол. у., 689.  
 Гажно, Нер. у., 628.  
 Глазуново, Чухл. у., 722, 746.  
 Говѣново, Гал. у., 251.  
 Головинское, Вуйск. у., 160.  
 Горинское, Вуйск. у., 171.  
 Горки на Пенѣ, Гал. у., 337.  
 Горки Павловыхъ, Нер. у., 650.  
 Горки Чириковыхъ, Нер. у., 594.  
 Горкино, Нер. у., 556, 557.  
 Городецкій Аврааміевъмъ—ръ, 755. Рис. 177.  
 Городаще, Костр. у., 112. Рис. 55.  
 Готовцево, Гал. у., 305.  
 Гребни, Кян. у., 380.  
 Григоровцево, Нер. у., 581.  
 Григорьевское, Юрьев. у., 640. Рис. 125.  
 Гробицево, Нер. у., 547, 548.  
 Грудево, Костр. у., 97.  
 Давидовское, Нер. у., 612.  
 Давиловское, Кян. у., 403, 404.  
 Дебово, Кян. у., 415.  
 Демьяново, Сол. у., 688. Рис. 165, 166.  
 Денисовское, Нер. у., 603.  
 Денисьево, Гал. у., 322.  
 Дмитревское, Нер. у., 552.  
 Дмитревское на Кистегѣ, Кян. у., 381.  
 Дмитріевское, Варн. у., 192.  
 Дмитріевское, Маг. у., 460.  
 Дмитріевское на Гривѣ, Сол. у., 699.  
 Рис. 170.  
 Дмитріевское на Идѣ, Чухл. у., 733, 734.  
 Рис. 176.  
 Добрица, Юрьев. у., 791.  
 Домнино, Вуйск. у., 158.

- Домовицы, Нер. у. Рис. 193.  
 Дорик, Юрьев. у., 816.  
 Дороватово, Ветл. у., 212.  
 Дорожь, Чухл. у., 739.  
 Дороеево, Мак. у., 476.  
 Дорь (Палкино), Гал. у., 242, 213.  
 Дресвицы, Мак. у., 609.  
 Дубяны, Гал. у., 274, 276.  
 Дурцово, Гал. у., 281.  
 Егорьевское на Костромѣ, Буйск. у., 167.  
 Езл, Кин. у., 369.  
 Елнать, Юр. у., 818.  
 Емена, Нер. у., 539.  
 Ерма, Гал. у., 302.  
 Ермоино, Нер. у., 649.  
 Еропкино, Нер. у., 637.  
 Есяплево, Кин. у., 401.  
 Есипово, Нер. у., 609.  
 Жвалово, Костр. у., 141.  
 Жданово, Костр. у., 139.  
 Желъно-Воровскій м-рь., Буйск. у., 186.  
 187.  
 Жилино, Сол. у., 675. Рис. 148, 149.  
 Жаритино, Кин. у., 366.  
 Жуковна, Юр. у., 816.  
 Жуково, Гал. у., 320.  
 Жуково, Нер. у., 620.  
 Заболотское, Ветл. у., 224.  
 Заболотье, Чухл. у., 731, 732.  
 Заборье, Кин. у., 369.  
 Залужье, Костр. у., 79.  
 Замерье, Гал. у., 234.  
 Заозерскій Аврааміевъ м-рь., Гал. у., 325,  
 326.  
 Зарайское, Юр. у., 832.  
 Затока, Чухл. у., 737, 738.  
 Зашугомье, Сол. у., 668.  
 Знаменское, Варл. у., 189.  
 Зобинское, Кин. у., 410.  
 Зосимо-Саватьевское, Кол. у., 443.  
 Зубовское, Ветл. у., 226.  
 Иваново, Костр. у., 84.  
 Ивановицы, Кин. у., 402.  
 Иваново Скрабиньхъ, Нер. у., 593.  
 Ивановское, Костр. у., 129.  
 Ивановское, Мак. у., 488.  
 Ивановское, Нер. у., 614.  
 Иванцово, Нер. у., 618.  
 Ивашиха (Никольское Тихменевьхъ),  
 Нер. у., 647.  
 Игнатовское, Нер. у., 555.  
 Игнатовъ, Гал. у., 317.  
 Игодово, Гал. у., 249, 250.  
 Измайлово, Кин. у., 374.  
 Илешево, Кол. у., 440, 441.  
 Ильинское, Варл. у., 195.  
 Ильинское, Кол. у., 423.  
 Ильинское, Мак. у., 473, 479.  
 Ильинское въ Седлицкой вол. Гал. у., 247.  
 Ильинское въ Чудцѣ, Гал. у., 282, 283.  
 Ильинское въ Шарикѣ, Гал. у., 333.  
 Ильинское за Богоявл. мол., Костр. у., 124.  
 Ильинское на Волгѣ, Юр. у., 820.  
 Ильинское на Корегѣ, Буйск. у., 155, 156.  
 Ильинское на Кубани Костр. у., 81.  
 Ильинское на Мезѣ, Костр. у., 103.  
 Ильинское на Шалѣ, Буйск. у., 149, 150.  
 Ильинское на Шатѣ, Нер. у., 500, 591.  
 Ильинское противъ Решмы, Кин. у., 350.  
 Ильинское Товмачевьхъ, Костр. у., 119.  
 Ильинское Толбугиньхъ, Нер. у., 644, 645.  
 Ильинское Шихматовьхъ, Нер. у., 599.  
 Исаево, Буйск. у., 176.  
 Исаково, Мак. у., 499, 500.  
 Исаковское, Костр. у., 90.  
 Исупово, Буйск. у., 161.  
 Кадый, Мак. у., 468, 469.  
 Какши, Ветл. у., 223.  
 Калинин, Чухл. у., 724—726.  
 Кандаурово, Юр. у., 835.  
 Каргачево, Кин. у., 399. Рис. 103.  
 Карпово, Варл. у., 204.  
 Карцево, Ветл. у., 226.  
 Каткишево, Кол. у., 436.  
 Качалово, Костр. у., 66.  
 Кинешма, г., 340—347. Рис. 102.  
 Клевцово, Нер. у., 584.  
 Клоны, Юр. у., 799.  
 Клоуево, Чухл. у., 753.  
 Книгинино, Нер. у., 610.  
 Княжая пустынь, Кол. у., 420.  
 Княжево, Костр. у., 92.  
 Ковалево, Нер. у., 606.  
 Ковернино, Мак. у., 502, 503.  
 Козликово, Нер. у., 608.  
 Козлова слоб., Буйск. у., 181.  
 Козловка-Новодимитріевское, Кин. у., 391.  
 Козмодемьянское, Гал. у., 244. Рис. 93.  
 Козмодемьянское, Кин. у., 376.  
 Кокорюкино, Гал. у., 324.  
 Кологривъ, г., 416, 417.  
 Кологривъ, бивый, 446.  
 Колшево, Кин. у., 353.  
 Комарово, Кин. у., 381.  
 Конковка, Сол. у. Рис. 194.  
 Корба на р. Корбѣ, Кин. у., 373.  
 Корбицы, Кин. у., 378, 379.  
 Кордобово, Костр. у., 80.

- Коресво, Костр. у., 127.  
 Коровное, Сол. у., 702, 703. Рис. 172, 173.  
 Королятино, Гал. у., 312  
 Корцово, Солиг. у., 684. Рис. 158, 159.  
 Коршуновское, Мак. у., 498.  
 Костенево, Костр. у., 72. —  
 Костома, Гал. у., 279.  
 Кострома, 1—47. Рис. 1—46.  
 Котела, Гал. у., 286.  
 Кочурово, Пер. у., 655.  
 Кошцево, Пер. у., 538.  
 Красинское, Пер. у., 586.  
 Красногорье, Мак. у., 464.  
 Красное, Костр. у., 70. Рис. 50, 51.  
 Красное Поливановыхъ, Пер. у., 605.  
 Красное Сумароковыхъ, Пер. у., 600.  
 Красныя Пожня, Пер. у., 598.  
 Кресты, Юр. у., 841.  
 Кривоозерская пуст., Мак. у., 520.  
 Кривцово, Кивеш. у., 392.  
 Криушево, Костр. у., 93.  
 Крутцы, Мак. у., 512, 513.  
 Кувакино, Пер. у., 544.  
 Кужбола, Кол. у., 424, 425. Рис. 104, 105.  
 Кувеша, Кив. у., 390.  
 Кузнецово, Костр. у., 98.  
 Кукишево, Гал. у., 315.  
 Кулиги, Пер. у., 602.  
 Куликово, Костр. у., 121.  
 Лазаревка, Юр. у., 817.  
 Лапшанга, Варн. у., 190.  
 Левашево, Костр. у., 56.  
 Леглово, Костр. у., 125.  
 Лезговецъ, Кив. у., 400.  
 Лежнево, Мак. у., 472.  
 Леоптвево, Буйск. у., 172, 173.  
 Ликурги, Буйск. у., 163—165.  
 Листье, Юр. у., 830, 831.  
 Лосово, Сол. у., 673. Рис. 146.  
 Лузинки, Юр. у., 838.  
 Духовскій Тихоновъ мон., Юр. у., 772.  
 Лухъ г., Юр. у., 768—772.  
 Лучино, Юр. у., 800, 801.  
 Любовниково, Костр. у., 107.  
 Макарово, Мак. у., 462.  
 Макаровское, Юр. у., 783, 784.  
 Макарьевская пуст., Буйск. у., 174, 175.  
 Макарьевское на Вятской дор., Ветл. у.,  
 214, 215.  
 Макарьевъ, г. 450, 451.  
 Макарьевъ бывший, 452, 453. Рис. 106, 107.  
 Макарьевъ м-рь, 515—519. Рис. 108—114.  
 Макатово, Юр. у., 788, 789.  
 Малое Яковлевское, Костр. у., 99.  
 Мальгино, Чухл. у., 717, 718.  
 Малышевъ пог., Костр. у., 102.  
 Малыя Соли, Костр. у., 116—118.  
 Марьянское, Пер. у., 540, 577.  
 Матвѣево, Кол. у., 422.  
 Медвѣдки, Костр. у., 100.  
 Медвѣдково, Пер. у., 589.  
 Мелечино, Юр. у., 804, 805.  
 Мералослободское, Кол. у., 447.  
 Мивское, Костр. у., 120.  
 Мироханово, Чухл. у., 728.  
 Мисское, Костр. у., 65.  
 Митино, Гал. у., 314.  
 Митино, Пер. у., 545.  
 Митино Верховье, Сол. у., 685. Рис. 160—  
 162.  
 Михайловское, Гал. у., 239.  
 — Пер. у., 641, 642.  
 — Чухл. у., 736, 744.  
 Михеевское, Пер. у., 601.  
 Мокропосово, Мак. у., 493.  
 Молвагино, Буйск. у., 148.  
 Морозовское, Чухл. у., 754.  
 Мостечное, Пер. у., 623.  
 Мостовка, Мак. у., 481, 482.  
 Мостовъ пог., Костр. у., 91.  
 Муравьице, Чухл. у., 740.  
 Мышкино, Буйск. у., 180.  
 Мячево, Юр. у., 819.  
 Наволокъ, Кив. у., 368.  
 Нагатино, Гал. у., 273.  
 Нагорное, Кив. у., 408, 409.  
 Насавино, Буйск. у., 182.  
 Незнаново, Пер. у., 607.  
 Нежатино, Мак. у., 494.  
 Нейское, Кологр. у., 426, 427.  
 Немда, Мак. у., 491.  
 Нерехта г., 520—525. Рис. 115—117.  
 Нероново, Солиг. у., 690, 691. Рис. 167.  
 Нлжнемецкое, Кол. у., 444, 445.  
 Нижній Березовецъ, Солиг. у., 686. Рис. 163.  
 Никитское, Пер. у., 582.  
 Никифорово, Костр. у., 101.  
 Никола на Быстрыхъ, Гал. у., 293.  
 Никольское, Гал. у., 318.  
 — Аладьинихъ, Пер. у., 587.  
 — Залъсье, Сол. у., 700.  
 — въ Загорьѣ, Костр. у., 146.  
 — на Мерѣ, Кив. у., 364, 365.  
 — на Неѣ, Мак. у., 459.  
 — на Сендегѣ, Кив. у., 394.  
 — на Стрѣльнѣ, Пер. у., 583.  
 — на Суадальцѣ, Гал. у., 296.  
 — на устьѣ Меры, Кив. у., 364.

- Никкульское, Нер. у., 596, 611, 631.  
 Новинки, Нер. у., 622.  
 Новинское, Кин. у., 383.  
 Новленское, Костр. у., 85.  
 Новлянское, Кин. у., 377.  
 Новогеоргиевское, Сол. у., 704. Рис. 174.  
 Новодмитриевское-Козловка, Кин. у., 391.  
 Новоезерская пуст., Мак. у., 519.  
 Новое въ Теляковъ, Гал. у., 311.  
 Новое Пазухиныхъ, Нер. у., 636.  
 Новословинская пуст., Мак. у., 465, 466.  
 Ногино, Нер. у., 635.  
 Нозога, Нер. у., 559.  
 Ноля, Гал. у., 299.  
 Одедово, Нер. у., 595.  
 Одноушево, Сол. у., 687.  
 Одоевское, Ветл. у., 208—211.  
 Озерки, Чухл. у., 735.  
 Океевское, Нер. у., 616.  
 Олешъ, Гал. у., 263, 264.  
 Онуфриевское, Кологр. у., 423.  
 Орѣхово, Гал. у., 335.  
 Орѣхово, Юр. у., 826.  
 Осокино, Нер. у., 652.  
 Острецово, Нер. у., 592.  
 Островъ, Нер. у., 542.  
 Островъ, Чухл. у., 729.  
 Ошминское, Ветл. у. Рис. 191.  
 Павловское, Нер. у., 629.  
 Пазухино, Костр. у., 124.  
 Павсievъ м-рь, 338, 339. Рис. 99—101.  
 Палкино (Цоръ), Гал. у., 242.  
 Палино, Костр. у., 105.  
 Парское, Юр. у., 797, 798. Рис. 189.  
 Парфенъевъ, Кологр. у., 433.  
 Пелегово, Мак. у., 477.  
 Пельна, Юр. у., 786.  
 Пема, Чухл. у., 745.  
 Пенье, Нер. у., 619.  
 Пельки, Гал. у., 276, 277.  
 Перепелицыно, Нер. у., 580.  
 Петрилово, Костр. у., 144.  
 Петровское, Костр. у., 133.  
 Печенѣгово, Нер. у., 562.  
 Плятино, Сол. у., 693, 694. Рис. 169.  
 Пирогово, Нер. у., 615.  
 Писцово, Нер. у., 564, 565. Рис. 121—123.  
 Пилцевское, Кол. у., 448, 449.  
 Плесъ, Нер. у., 526—530а. Рис. 117, 118.  
 Плетени, Костр. у., 71.  
 Плещево, Сол. у., 692. Рис. 168.  
 Погрѣшицъ, Нер. у., 570.  
 Погость, Чухл. у., 727.  
 Подлѣсье, Костр. у., 95.  
 Подозерье, Нер. у., 625.  
 Подольское, Костр. у., 109.  
 Поемечье, Нер. у., 549.  
 Поадѣевское, Нер. у., 626.  
 Пойма, Гал. у., 306.  
 Покровскій пог. на Кубани, Костр. у., 114.  
 Покровское въ Турковъ, Гал. у., 303.  
 — на Неѣ, Мак. у., 461.  
 — на Писемѣ, Буйск. у., 162.  
 — на Сендегѣ, Кин. у., 387.  
 — на Удгоди, Буйск. у., 154.  
 — при Вѣлбажскомъ м-рѣ, Мак. у., 458.  
 — (Подмонаст. слоб.), Юр. у., 785.  
 Покровъ-Пема, Гал. у., 287.  
 Полома, Кологр. у., 431, 435.  
 Понизье, Гал. у., 240.  
 — Сол. у., 677. Рис. 151.  
 Попковъ, Гал. у., 266.  
 Порядни, Юр. у., 782, 792.  
 Порхачево, Юр. у., 796.  
 Починки, Сол. у., 695, 696.  
 Пречистенскій пог., Кин. у., 395.  
 Пречистенскій пос., Мак. у., 495.  
 Пречистенское, Гал. у., 316.  
 — Юр. у., 778.  
 Притыкп, Варн. у., 191. Рис. 62—65.  
 Промино, Нер. у., 634.  
 Протасово, Нер. у., 563.  
 Пружинино, Нер. у., 546.  
 Пуминово, Кин. у., 393.  
 Пучежъ, Юр. у., 773—777. Рис. 183—188.  
 Пушкино, Костр. у., 89.  
 Раменье, Сол. у., 705. Рис. 175.  
 Реброво, Гал. у., 272.  
 Решма, Кин. у., 405—407.  
 Рогатово, Нер. у., 621.  
 Родники, Юр. у., 812.  
 Рождественское на Борку, Буйск. у., 163.  
 Рожествино, Нер. у., 543.  
 Рожествино Мятлевыхъ, Нер. у., 553.  
 Рожковъ пог., Костр. у., 94.  
 Романово, Костр. у., 74.  
 Романцово, Буйск. у., 177.  
 Рыбѣво, Гал. у., 285.  
 Рябцово, Буйск. у., 166.  
 Рязаново, Гал. у., 289.  
 Ряполово, Костр. у., 131.  
 Салтаново, Кол. у., 419.  
 Саметь, Костр. у., 64.  
 Сараево, Нер. у., 574, 575.  
 Свицъино, Гал. у., 321.  
 Свѣточева Гора, Нер. у., 638.  
 Сеготь, Юр. у., 823, 824.

- Селпфонтово, Костр. у., 187.  
 Селищи, Костр. у., 57.  
 Сельцо, Гал. у., 292.  
 — за Воржею, Костр. у., 140.  
 Семеновское, Кля. у., 351, 352.  
 — Костр. у., 122.  
 — Мак. у., 505, 506.  
 — Нер. у., 658.  
 — Юр. у., 781.  
 — на Колдомъ, Кля. у., 372.  
 Семпгорьево, Кля. у., 357.  
 Семпшово, Костр. у., 110, 111.  
 Серапика, Чухл. у., 721.  
 Серета Ушино, Нер. у., 636.  
 Сигонтино, Гал. у., 288.  
 Сидоровское, Нер. у., 534.  
 Спарисово, Нер. у., 617.  
 Скобелево, Буйск. у., 188.  
 Скоробогатово, Мак. у., 456, 457.  
 Смольницы, Гал. у., 278.  
 Соболево, Юр. у., 827.  
 Сойкино, Костр. у., 82.  
 Сокольское, Юр. у., 803.  
 Созда, Сол. у., 876. Рис. 150.  
 Создога, Кля. у., 398.  
 Солягаличъ, 659—667. Рис. 126—142.  
 Соляное, Мак. у., 488.  
 Солониково, Костр. у., 118.  
 Сорохта, Нер. у., 630.  
 Сотняцы, Нер. у., 566, 567.  
 Соцеино, Гал. у., 331. Рис. 96—98.  
 Спасское, Буйск. у., 170.  
 — въ Вережнякахъ, Нер. у., 585.  
 — въ Ямщинахъ, Костр. у., 180.  
 — на Вятской дорогѣ, Ветл. у., 218, 219.  
 — на Пеняхъ, Кля. у., 362.  
 — на Сендегѣ, Кля. у., 361.  
 — Шиповыхъ, Нер. у., 651.  
 Спась-Въжа, Костр. у., 106. Рис. 52—54.  
 Срѣтенское, Нер. у., 550.  
 — на Сахѣ, Гал. у., 248.  
 Стайново, Гал. у., 298.  
 Старо-Воскресенское, Юр. у., 808.  
 Старо-Георгиевское, Сол. у., 878. Рис. 152.  
 Старое Дворище, Кля. у., 360.  
 Столпино, Мак. у., 496.  
 Стрѣва Гора, Нер. у., 551.  
 Стрѣльцы, Гал. у., 332.  
 Сынково, Гал. у., 327.  
 Сыпанова сл., Нер. у., 578. Рис. 124.  
 Судай г., Чухл. у., 714, 715.  
 Судиславль г., Костр. у., 48, 49.  
 Сумароково, Костр. у., 123.  
 Сухорудово, Костр. у., 77.  
 Сущево, Костр. у., 63.  
 Сънная, Чухл. у., 718.  
 Талицы, Юр. у., 813, 814.  
 Татьянано, Костр. у., 67.  
 Твердово, Кля. у., 385.  
 Тепляново, Гал. у., 310.  
 Теплягино, Юр. у., 825.  
 Теуряково, Мак. у., 484.  
 Тетеринское Нер. у., 583.  
 Тимошино, Мак. у., 463.  
 Тиншково, Гал. у., 297.  
 Толпыгино, Нер. у., 646.  
 Тоншаево, Ветл. у., 207. Рис. 82.  
 Топоровка, Буйск. у., 169.  
 Торьяково, Солиг. у., 683. Рис. 157.  
 Трестино, Костр. у., 88.  
 Троица-Чудца, Гал. у., 290, 291.  
 Троицкое, Буйск. у., 157.  
 — въ Зажорьѣ, Костр. у., 145.  
 — въ Шебелѣ, Гал. у., 269.  
 — на Вексѣ, Буйск. у., 179.  
 Туранъ, Варя. у., 201. Рис. 78, 79.  
 Туровское, Гал. у., 295.  
 Тутново, Сол. у., 701. Рис. 171.  
 Тушебино, Гал. у., 270, 271.  
 Углево, Гал. у., 300, 301.  
 Углець, Кля. у., 349.  
 Уголь, Гал. у., 323.  
 Угольское, Кля. у., 386.  
 Улошианъ, Нер. у., 613.  
 Ужа г., Кол. у., 452.  
 Унорожь, Гал. у., 262.  
 Успенское на Льговѣ, Гал. у., 294.  
 — на Нелѣ, Мак. у., 454, 455.  
 Устье, Мак. у., 487.  
 Ухгубужъ, Кол. у., 442.  
 Ушаково, Костр. у., 88.  
 Федорово, Костр. у., 134.  
 Федоровское, Нер. у., 579.  
 Филимоново, Чухл. у., 751.  
 Филиппово, Нер. у., 632.  
 Филиппово, Костр. у., 135.  
 Филисово, Юр. у., 779, 780.  
 Филей, Кля. у., 412.  
 Флоровское, Нер. у., 561.  
 Флоры, на Галичск. оз. 309.  
 Фряньково, Нер. у., 588.  
 Халбужъ, Кол. у., 437.  
 Хмѣлевское, Ветл. у., 218.  
 Холякино, Ветл. у., 206.  
 Холмъ, Гал. у., 245, 246. Рис. 94, 95.  
 — Сол. у., 674. Рис. 147.  
 Хороброво, Мак. у., 487.  
 Хорошевское, Ветл. у., 222.

- Храмковъ пог., Гал. у., 308.  
 Хрипели, Вуйск. у., 159.  
 Хрипели, Нер. у., 568.  
 Цыкино, Мак. у., 471.  
 Черная Заводь, Костр. у., 86, 87.  
 Чернышево, Мак. у., 486.  
 Чмутово, Гал. у., 828.  
 Чудцы, Сох. у., 672. Рис. 145.  
 Чуркино, Юр. у., 821.  
 Чухлома, 708—710.  
 Шадрино, Мак. у., 492.  
 Шанга, Ветл. у., 216, 217.  
 Шангское Городище, Ветл. у., 220.  
 Шарганово, Чухл. у., 716.  
 Шахово, Костр. у., 73.  
 Шилекша, Кин. у., 411.  
 Ширмакина, Мак. у., 511.  
 Широково, Нер. у., 571.  
 Шпръ, Кол. у., 420, 421.  
 Шпръ Ефремовская, Кол. у., 434.  
 Шпръево, Вил. у., 397.  
 Шинькино, Костр. у., 96.  
 Шохи, Нер. у., 531, 532. Рис. 119.  
 Шунга, Костр. у., 61.  
 Шухомошь, Нер. у., 554.  
 Шушкодомъ, Вуйск. у., 152.  
 Щипачево, Костр. у., 142.  
 Юрово, Мак. у., 480.  
 Юрвенецъ, г., 756—767. Рис. 178—181.  
 Юрлевское, Нер. у., 541.  
 Яблочная пущ., Нер. у., 597.  
 Яковлевское Малое, Костр. у., 99.  
 Якино, Солиг. у., 707.  
 Яманово, Нер. у., 648.  
 Яхоболь, Гал. у., 280.  
 Ячмень, Юр. у., 833, 834.  
 Оедькова слоб., Чухл. у., 750.  
 Омнинское, Нер. у., 633.

## УКАЗАТЕЛЬ

церквей Костромской губ. по годамъ постройки.

### Деревенныя церкви.

- Неизвестнаго времени. 156, 268, 282, 308, 1760 г. 201, 506, 751.  
 324, 352, 397, 466, 478, 530, 532, 623, 670, 1762 г. 204.  
 680, 691, 694, 696, 701, 734, 754, 770, 784, 1763 г. 248, 424, 702.  
 807, 811, 823, 1765 г. 223.  
 1552 (?) г. 245, 1766 г. 194, 488.  
 1628 г. 106, 1767 г. 191.  
 1643 г. 415, 1768 г. 199, 813.  
 1651 г. 487, 1773 г. 195.  
 1666 г. 188, 1775 г. 197.  
 1667 г. 485, 1776 г. 507.  
 1716 г. 215, 809, 1780 г. 448.  
 1719 г. 429, 1781 г. 480.  
 1720 г. 749, 1782 г. 449.  
 1721 г. 831, 1783 г. 225, 678.  
 1724 г. 536, 1784 г. 198.  
 1726 г. 209, 1785 г. 210.  
 1732 г. 193, 1786 г. 435.  
 1735 г. 192, 1788 г. 269.  
 1742 г. 202, 1789 г. 243.  
 1749 г. 732, 1790 г. 291, 822.  
 1751 г. 193, 211, 1791 г. 512.  
 1752 г. 218, 1793 г. 481, 789, 821.  
 1754 г. 502, 1795 г. 220.  
 1755 г. 172, 196, 1801 г. 277.  
 1756 г. 219, 760, 1810 г. 469.  
 1759 г. 200, 444.

**Канонныя церкви.**

- Неизвѣстнаго времени. 17, 23, 30, 43, 50, 1743 г. 500.  
 52, 54, 71, 75, 77, 89, 115--119, 123, 227, 1744 г. 643.  
 233, 268, 326, 327, 338, 339, 372, 386, 394, 1745 г. 28, 340, 561.  
 405, 406, 409, 421, 427, 441, 453, 474, 490, 1746 г. 96, 591, 708, 763.  
 495, 509, 521, 551, 564, 572, 579, 639, 649, 1748 г. 252, 344, 535, 565.  
 674, 679, 681, 697, 698, 704, 709, 806. 1749 г. 7, 111.  
**XIII в. 1.** 1750 г. 130.  
 1559—1565 г. 10. 1751 г. 35, 792.  
 1592 г. 70. 1753 г. 157, 187.  
**XVII в. 9.** 1754 г. 21, 408, 761, 769, 839.  
 1603 г. 45. 1755 г. 53, 244, 403.  
 1608 г. 755. 1757 г. 32, 588, 757.  
 1620 г. 764. 1758 г. 48, 232, 272, 305, 496.  
 1640 г. 60. 1759 г. 41, 432.  
 1645 г. 3. 1760 г. 11, 46, 85, 137, 230, 586, 612, 621,  
 1652 г. 5, 45. 801.  
 1654 г. 231. 1761 г. 186, 580, 658.  
 1663 г. 515. 1762 г. 29, 549.  
 1668 г. 659. 1763 г. 86, 143, 311, 353.  
 1669 г. 663. 1764 г. 63, 325, 766.  
 1670 г. 516, 646. 1765 г. 644.  
 1676 г. 578. 1766 г. 15, 600, 657, 779, 785.  
 1677 г. 517. 1767 г. 310, 618, 832.  
 1679 г. 772. 1768 г. 64, 99, 149, 237, 782, 836.  
 1681 г. 13, 664. 1769 г. 31, 122, 576.  
 1682 г. 537, 585. 1770 г. 235, 589, 592, 656, 731, 775, 810.  
 1683 г. 18. 1771 г. 36, 102, 300, 548, 673.  
 1685 г. 14, 163, 164, 518, 524. 1772 г. 8, 150, 552, 560, 627.  
 1686 г. 33. 1773 г. 297, 387, 713.  
 1688 г. 661. 1774 г. 228, 604, 841.  
 1690 г. 148. 1775 г. 26, 289, 364, 450, 687, 689, 768, 818.  
 1692 г. 19. 1776 г. 2, 100, 110, 183, 601, 669, 746, 732,  
 1694 г. 346. 774.  
 1695 г. 62, 399. 1777 г. 76, 180, 249, 288, 417, 544, 577, 603,  
 1699 г. 526. 799.  
**XVIII в. 27, 112, 407.** 1778 г. 371, 540, 606, 666.  
 1700 г. 51, 758. 1779 г. 56, 341.  
 1703 г. 169. 1780 г. 37, 355.  
 1709 г. 520. 1781 г. 107.  
 1712 г. 393, 434. 1782 г. 78, 94, 456, 539, 542.  
 1717 г. 776. 1783 г. 329, 543, 563, 566, 607, 617, 800.  
 1720 г. 522, 534, 597. 1784 г. 266, 388, 505.  
 1722 г. 420, 583, 653. 1785 г. 66, 368, 550, 717, 797.  
 1725 г. 504. 1786 г. 4, 57, 174.  
 1729 г. 343. 1787 г. 34, 126, 503, 523, 837, 840.  
 1732 г. 504, 519, 556. 1788 г. 61, 284, 324, 396, 554.  
 1733 г. 756. 1789 г. 83, 151, 232, 582, 675.  
 1734 г. 20, 67. 1790 г. 25, 49, 83, 354, 378, 395, 419, 430,  
 1735 г. 270, 631. 438, 690, 787.  
 1738 г. 520. 1791 г. 134, 351, 360, 525, 683, 685, 722.  
 1740 г. 161, 781. 1792 г. 120, 162, 271, 281, 319, 389, 398, 577,  
 1741 г. 59. 569, 571, 703, 714.  
 1742 г. 24. 1793 г. 574, 611, 628, 830.

- 1794 г. 68, 236, 358, 511, 602, 727, 827.  
 1795 г. 69, 433, 500, 541, 574, 587, 610, 613, 707, 824.  
 1796 г. 81, 154, 402, 422, 440, 456.  
 1797 г. 141, 275, 573, 677, 712, 718, 771.  
 1798 г. 38, 44, 108, 168, 238, 336, 446, 491, 581, 616, 630.  
 1799 г. 103, 166, 181, 605, 724, 726, 773, 777.  
 XIX в. 246, 301.  
 1800 г. 39, 74, 265, 365, 411, 423, 460, 461, 498, 549, 625, 668, 711, 744, 759, 833.  
 1801 г. 82, 97, 97, 189, 261, 263, 348, 593, 626, 650, 655, 710, 753.  
 1802 г. 6, 92, 114, 152, 160, 212, 250, 279, 286, 306, 316, 356, 379, 651, 676, 693, 695, 798.  
 1803 г. 95, 121, 132, 177, 278, 494, 531, 553, 699, 728, 750, 803.  
 1804 г. 22, 101, 546, 608, 615, 665, 678, 692.  
 1805 г. 40, 72, 129, 144, 205, 221, 342, 470, 715.  
 1806 г. 104, 113, 140, 155, 217, 377, 401, 442, 455, 462, 465, 552, 596, 767, 804, 816.  
 1807 г. 73, 317, 466, 780.  
 1808 г. 374, 459, 528, 564, 599, 620, 624, 632, 648, 652, 672, 736, 741, 817, 834.  
 1809 г. 133, 158, 171, 184, 240, 242, 361, 384, 475, 568, 584, 634, 635, 662, 723, 737.  
 1810 г. 42, 58, 105, 188, 147, 173, 234, 264, 280, 294, 436, 446, 464, 499, 654, 684, 794, 814.  
 1811 г. 80, 185, 207, 274, 350, 382, 533, 642, 825.  
 1812 г. 145, 241, 366, 451, 468, 476, 619, 645, 802, 820.  
 1813 г. 226, 370, 423, 439, 493, 501, 558, 629, 735, 762, 783, 812.  
 1814 г. 178, 190, 208, 262, 302, 337, 369, 636.  
 1815 г. 131, 273, 287, 295, 342, 362, 381, 429, 504, 555, 598, 667, 730, 739, 747, 791.  
 1816 г. 65, 206, 293, 314, 367, 379, 390, 391, 410, 413, 431, 486, 805, 838.  
 1817 г. 109, 124, 210, 285, 304, 307, 437, 457, 467, 483, 530, 622, 638, 790.  
 1818 г. 125, 203, 247, 302, 315, 330, 333, 373, 412, 445, 472, 562, 706, 719, 778, 796, 828.  
 1819 г. 84, 90, 93, 136, 167, 213, 251, 260, 292, 400, 414, 633, 641, 765, 826.  
 1820 г. 127, 135, 159, 276, 290, 296, 328, 334, 352, 375, 380, 418, 458, 510, 514, 567, 570, 609, 682, 688, 700, 721, 745, 748.  
 1821 г. 142, 146, 157, 175, 283, 293, 308, 318, 363, 447, 482, 497, 529, 594, 660, 705, 723.  
 1822 г. 79, 170, 179, 224, 267, 298, 312, 313, 359, 383, 425, 452, 463, 471, 489, 492, 671, 725, 738, 743, 788, 793, 815, 835.  
 1823 г. 91, 176, 321, 477, 484, 486, 513, 687, 720, 740, 808.  
 1824 г. 139, 153, 182, 322, 392, 404, 538, 559, 637, 716, 726, 742.  
 1825 г. 98, 128, 222, 320, 426, 508, 729, 795, 829.



Рис. 196. Г. Ужжа (Старый Макарьевъ). Домъ XVIII в.







