

ИЗДАНИЕ
КИНЕШЕМСКАГО УЪЗДНАГО ЗЕМСТВА.

4385/2



Кинешемскій
Календарь-Вжегодникъ

на 1916 годъ.

421/2

Годъ изданія
десятый—одинна дцатый.

ВОЛЖСКО-КАМСКІЙ КОММЕРЧЕСКІЙ БАНКЪ

УЧРЕЖДЕНЪ въ 1870 году

Правленіе въ Петроградѣ.

Отдѣленія: въ Москвѣ, Армавирѣ, Астрахани, Баку, Балаковѣ, Борисоглѣбскѣ, Варшавѣ, Воронежѣ, Вяткѣ, Екатеринбургѣ, Екатеринодарѣ, Екатеринославлѣ, Иркутскѣ, Казани, Кинешмѣ, Кіевѣ, Кокандѣ, Курганѣ, Лодзи, Н.-Новгородѣ, Оренбургѣ, Омскѣ, Перми, Пензѣ, Ригѣ, Ростовѣ-на-Дону, Рыбинскѣ, Самарѣ, Самаркандѣ, Саратовѣ, Семипалатинскѣ, Симбирскѣ, Ставрополѣ Кавказскомѣ, Сызрани, Тамбовѣ, Ташкентѣ, Тифлисѣ, Уфѣ, Харьковѣ, Царицынѣ, Ярославлѣ.

Агентства: въ Бугульмѣ, сл. Бутурлиновкѣ, Вязникахѣ, Елисаветполѣ, Костромѣ, Котельничѣ, Кутаисѣ, ст. Лабинской, Майкопѣ, Наманганѣ, Новороссійскѣ, Новочеркасскѣ, сл. Покровской, Ростовѣ Яросл., Уржумѣ, Шуѣ и Эривани.



ОТДѢЛЕНІЕ БАНКА въ Кинешмѣ, Костромск. губ.

Производитъ всѣ разрѣшенныя уставомъ Банка операціи.

Принимаетъ денежныя суммы на вклады срочные, безсрочные (до востребованія) и на текущій счетъ и платитъ по нимъ установленные проценты.

Производитъ учетъ векселей, срочныхъ обязательствъ, выдачу ссудъ подъ 0/0⁰ бумаги и товары, открываетъ текущіе счета „on Call“ подъ обезпеченіе 0⁰/0⁰ бумагъ, векселей и товаровъ.

Принимаетъ на комиссію векселя, жел.-дор. дубликаты и пр. документы для полученія по нимъ платежей.

Выдаетъ переводы на всѣ города, гдѣ имѣются Отдѣленія и корреспонденты Банка. Покупаетъ и продаетъ 0⁰/0⁰ бумаги и страхуетъ выигрышные билеты.

Съ лицъ, имѣющихъ текущіе счета, за переводы на свои Отдѣленія комиссіи никакой не взимаетъ.

При Отдѣленіи—Агентство Сѣвернаго Страховаго О-ва.

Отдѣленіе помѣщается въ самой центральной части города, на углу Московской улицы и Торговой площади, въ домѣ Городскою Общественнаго Управленія.

Открыто ежедневно съ 9¹/₂ до 2¹/₂ часовъ дня, кромѣ воскресныхъ и праздничныхъ дней.

Управляющій Отдѣленіемъ и Агентъ Сѣвернаго Страховаго Общества В. С. Кочкинъ.

Кинешемская У ѣ з д н а я З е м с к а я Касса Мелкаго Кредита.

- 1). Касса выдаетъ ссуды кредитнымъ товариществамъ, потребительнымъ и сельско-хозяйственнымъ обществамъ и прочимъ кооперативамъ подѣ поручительство ихъ членовъ изъ 6¹/₂—7⁰/₁₀ годовыхъ на срокъ не болѣе 12 мѣсяцевъ.
- 2). Касса ПРИНИМАЕТЪ ВКЛАДЫ отъ учреждений и частныхъ лицъ, начинающаго отъ 1 р., и выплачиваетъ по нимъ проценты (съ 1 января 1916 г.)
 1. по простымъ текущимъ счетамъ 4¹/₂ 0/0.
 2. " безсрочнымъ, т. е. до востребованія 4¹/₂ 0/0.
 3. " срочнымъ на 1 годъ 5⁰/₁₀.
 4. " " " 3 года 5¹/₂ 0/0.
 5. " " " 5 лѣтъ 6⁰/₁₀.
 принимаются условные и завѣщательные вклады.
- 3). За принятые Кассой вклады Кинешемское Земство отвѣчаетъ всѣмъ своимъ достоянiемъ и налогами.
- 4). Вкладные документы и записи въ нихъ оплатѣ гербовымъ сборомъ не подлежатъ. Проценты по вкладамъ не подлежатъ обложенiю 5⁰/₁₀ государственнымъ налогомъ.
- 5). Касса находится въ помѣщенiи Уѣздной Земской Управы и открыта во всѣ присутственные дни съ 11 до 2 час. дня.

Б А Л А Н С Ъ

Кинешемской Уѣздной Земской Кассы мелкаго кредита

на 1-е января и 1-е декабря 1915 года.

А К Т И В Ъ.	на 1 Ян. 1915 г.		на 1 Дек. 1915 г.	
Основной капиталъ	3105	—	23450	—
Запасный	38	75	241	09
Капиталъ для выдачи ссудъ въ основные капиталы	10000	—	12000	—
Вклады	37898	32	133216	11
Займы	59157	—	315600	—
Переходящяя суммы	1501	51	3025	79
0 ⁰ / ₁₀ и прибыли	4043	55	27374	36
	125744	13	514907	35
П А С С И В Ъ.				
Касса и текущiе счета въ банкахъ	25950	40	12060	—
0 ⁰ / ₁₀ бумаги принадлежащяя Кассѣ	500	—	500	—
Ссуды	89793	73	454353	—
Ссуды за счетъ спеціальнаго капитала	9500	—	13500	—
Печатные матеріалы	—	—	46	39
Товаръ приобретенный по порученiю	—	—	21244	92
Расходы текущаго года операционные	—	—	13203	04
	125744	13	514907	35

ИЗДАНИЕ КИНЕШЕМСКОГО УЪЗДНАГО ЗЕМСТВА.



**КАЛЕНДАРЬ -
ЕЖЕГОДНИКЪ
1916.**

ГОДЪ ИЗДАНИЯ
ДЕСЯТЫЙ—ОДИННАДЦАТЫЙ.



Печатано по распоряженію
Предсѣдателя Кинешемской Уѣдной Земской Управы.

Выпущено въ свѣтъ 10 января 1916 г., въ количествѣ 4100 экземпляровъ.



КИНЕШМА.
Типографія Уѣднаго Земства
1916.

Отъ Редакціи.

Тяжелыя обстоятельства военного времени сократили составъ постоянныхъ работниковъ земскаго дѣла, а вмѣстѣ съ тѣмъ расширили кругъ дѣятельности Земства, возложивъ на него отвѣтственные и разнообразныя обязанности по участию въ организаціи тыла Арміи—по оказанію помощи семьямъ воиновъ, по леченію раненыхъ, по устройству бѣженцевъ, по снабженію Арміи, по борьбѣ съ дороговизной продуктовъ и т. п.

Эти же обстоятельства лишили Кинешемскую Земскую Управу возможности закончить печатаніемъ и своевременно выпустить въ свѣтъ Календарь-Ежегодникъ на 1915 годъ.

Желая, однако, чтобы постоянные читатели нашего Календаря-Ежегодника не ощутили неудобствъ этого годичнаго перерыва въ изданіи и, при пользованіи настоящею книгою, имѣли въ своемъ распоряженіи справочный матеріалъ по мѣстному земскому дѣлу за предыдущій годъ, Редакція признала целесообразнымъ включить наиболѣе важную долю этого матеріала въ изданіе сею года, такъ что, собственно говоря, Календарь-Ежегодникъ на 1916 годъ представляетъ собою справочно-освѣдомительное изданіе за два года—на 1915 и 1916 годы. Въ виду этого соображенія Редакція признала возможнымъ на титульномъ листѣ обозначить годъ изданія десятый-одиннадцатый, дабы указать на непосредственную преемственную связь сею изданія съ изданіемъ 1914 года (годъ изданія девятый).

Значительно расширенный объемъ настоящаго изданія (32 печатныхъ листа противъ 22 листовъ предыдущаго) объясняется именно этимъ обстоятельствомъ, а отчасти и тѣмъ, что Земская Управа по выше объясненнымъ причинамъ вынуждена была временно приостановить изданіе Вѣстника Кинешемскаго Земства, а вслѣдствіе этого утратила возможность перенести изъ Календаря-Ежегодника въ названное періодическое изданіе часть текущаго отчетнаго матеріала по разнымъ отраслямъ земскаго хозяйства.

Но и несмотря на такое расширеніе объема изданія, Редакція не имѣла времени и возможности, безъ риска запозданія въ выпускъ Календаря-Ежегодника, помѣстить въ немъ нѣкоторые отчеты (напр., медико-санитарный за 1915 годъ) и статьи (напр., „О Кинешемскомъ городскомъ хозяйствѣ“, „Объ изученіи мѣстнаго края“ и пр.), каковой матеріалъ по необходимости отсрочивается опубликованіемъ до слѣдующаго года.

Озабочиваясь улучшеніемъ настоящаго изданія и желая въ возможной степени приспособить его къ нуждамъ и запросамъ читателя, мѣстнаго земскаго плательщика, Редакція обращается съ покорнѣйшею просьбою ко всѣмъ лицамъ, которые интересуются мѣстною земскою жизнью и будутъ имѣть въ рукахъ „Кинешемскій Земскій Календарь-Ежегодникъ на 1916 годъ“, сообщать ей письменно свои замѣчанія о недостаткахъ изданія, о фактическихъ ошибкахъ и погрѣшностяхъ въ справочномъ его матеріалѣ и о желательныхъ въ немъ на будущее время исправленіяхъ, дополненіяхъ и измѣненіяхъ, за что Редакція будетъ очень признательна своимъ корреспондентамъ.

Настоящій Календарь-Ежегодникъ, какъ и предыдущее его изданіе, печатается въ количествѣ 4100 экземпляровъ, изъ которыхъ 1100 экземпляровъ предназначены къ бесплатной разсылкѣ по школамъ уѣзда, земскимъ и правительственнымъ учрежденіямъ и должностнымъ лицамъ и т. п., а остальные 3000 экземпляровъ доступны въ продажу.

Продажную цѣну Календаря-Ежегодника на 1916 годъ Кинешемская Земская Управа, въ виду увеличенія его объема и въ виду крайняго вздорожанія бумаги и другихъ типографскихъ матеріаловъ, а также повышенія заработной платы типографскихъ рабочихъ, оказалась вынужденною повысить до 35 коп., а на экземпляры съ приложеніемъ карты Европы—до 40 коп.

Отвѣтственный Редакторъ
Предсѣдатель Кинешемской Земской Управы

Секретарь Редакціи М. Казанскій.

1 Января 1916 года.

СОДЕРЖАНІЕ.

Часть I. КАЛЕНДАРЬ.

- I. Мѣсяцесловъ на 1916=ый годъ.
- II. Мѣсяцесловъ на 1915=ый годъ.
- III. Справочныя свѣдѣнія.
 1. Россійскій Императорскій Домъ.
 2. Высшія должностныя лица Костромской губерніи.
 3. Члены законодательныхъ учреждений отъ Костромской губерніи.
 4. Почта и телеграфъ; желѣзныя дороги; мѣры русскія и иностранныя.
 5. Церкви города Кинешмы.
 6. Городъ Кинешма.
- IV. Адресъ=Календарь I—XL.
 1. Земство I
 2. Городское самоуправленіе VIII
 3. Министерство Внутреннихъ Дѣлъ X
 4. " Народнаго Просвѣщенія XV
 5. " Путей Сообщенія XXV
 6. " Юстиціи XXVI
 7. " Земледѣлія XXVI
 8. Удѣльное Вѣдомство XXVII
 9. Министерство Торговли и Промышленности "
 10. " Финансовъ "
 11. Военное Вѣдомство XXVIII
 12. Духовное Вѣдомство XXIX
 13. Кооперативныя учрежденія XXXI
 14. Благотворительныя, просвѣтительныя и инныя
учрежденія и частныя общества и предпріятія XXXVIII

Часть II. ЕЖЕГОДНИКЪ.

О т д ѣ л ь I.

1. 50-лѣтній юбилей Земства. М. К. Казанскаго 1—72

О т д ѣ л ь II.

2. Начальное народное образованіе въ Кинешемскомъ уѣздѣ въ 1914 году 1
3. Постановленія Кинешемскаго Уѣзднаго Земскаго Собранія сессій 1914 г. по народному образованію. 18
4. Краткій обзоръ дѣятельности медико-санитарной организаци Кинешемскаго Земства за 1913 годъ. Д. Б. Пигуты 33
5. Ветеринарный отчетъ по Кинешемскому уѣзду за 1913 годъ. А. Г. Мичурина 63
6. Краткій обзоръ дѣятельности агрономической организаци Кинешемскаго Земства за 1914 годъ. Ѳ. В. Шалдыбина 83
7. Ветеринарный отчетъ по Кинешемскому уѣзду за 1914 годъ. А. Г. Мичурина 147-178

О т д ѣ л ь III.

8. Къ исторіи изученія флоры Костромской губерніи. I. Обзоръ литературы по Костромской флорѣ. А. Е. Жадовскаго 1
9. Конскій составъ Кинешемскаго уѣзда по даннымъ военно-конской переписи 1912 года. А. Г. Мичурина. 31

10. Психіатрическая колонія „Никольское“ Костромского Губернскаго Земства. П. Е. Снѣсарева	41
11. Кинешемскія Писцовыя Книги, какъ одинъ изъ важнѣйшихъ источниковъ по изученію мѣстнаго края. Николая Виноградова	60
12. Кинешемскій уѣздъ въ XVII столѣтіи Николая Виноградова	68
13. Кинешемцы въ ополченіи 1812—1814 г.г. Николая Виноградова	77
14. Кинешемскій уѣздъ на первой губернской выставкѣ (1837 г.) Николая Виноградова	89-92

О т д ѣ л ь IV.

15. Война и участіе въ ней Кинешемскаго уѣзда. М. К. Казанскаго	1
16. О пособіяхъ и льготахъ семьямъ нижнихъ воинскихъ чиновъ на время войны	26
17. Солдатская памятка (о пенсіяхъ и пособіяхъ нижнимъ чинамъ)	38
18. Списокъ важнѣйшихъ статей въ Кинешемскомъ Календарѣ-Ежегодникѣ за 1913 и 1914 года	43
19. Объявленія	44—48
20. Карта Кинешемскаго уѣзда. 21. Карта Европы.	

Списокъ портретовъ, рисунковъ и картъ.

I. Портреты и рисунки на отдѣльныхъ листахъ.

1. Государь Императоръ Николай Александровичъ.
2. Государь Императоръ Николай Александровичъ и Великій Князь Николай Николаевичъ во время Красносельскихъ маневровъ.
3. Государыня Императрица Александра Феодоровна и Наслѣдникъ Цесаревичъ и Великій Князь Алексѣй Николаевичъ.
4. Государыня Императрица Александра Феодоровна и Великія Княжны Ольга Николаевна и Татьяна Николаевна среди раненыхъ офицеровъ Царскосельскаго Дворцоваго Лазарета.
5. Великая Княгиня Ольга Александровна.
6. Князь Олегъ Константиновичъ.

II. Портреты и рисунки въ текстѣ.

7. Крестовоздвиженская (Казанская) и Воскресенская (Никольская) церкви гор. Кинешмы
8. Зданіе Кинешемской больницы Приказа Общественнаго Призрѣнія, нынѣ разный баракъ земской больницы.
9. Кинешемское Реальное Училище имени И. А. Коновалова.
10. Выставочныя зданія Кинешемскаго Земства. Павильонъ „Сельское Хозяйство“.
11. Земскій юбилейный знакъ.
12. Портретъ Царя-Освободителя.
13. Портретъ Царя-Миротворца.
14. А. Н. Куломзинъ, мировой посредникъ перваго призыва.
- 15—16. Земскія школьныя зданія.
17. Планъ земской школы.
18. 30-лѣтній юбилей земской учительницы (Н. П. Кукушкиной).
- 19—24. Показательныя с.-х. работы въ крестьянскомъ хозяйствѣ.
25. Земскій случной пунктъ.

VIII]

- 26-29. Бычки улучшенной породы.
30—31. Жеребцы земской заводской конюшни.
32—42. Портреты председателей Кинешемской Земской Управы (1865—1916).
1) Анатолий Петрович ГРЕКЪ.
2) Валеріанъ Сергѣевичъ СВѢТЛОПЫЛЕВЪ.
3) Дмитрій Павловичъ ЯКОВЛЕВЪ.
4) Николай Феодоровичъ ХОМУТОВЪ.
5) Петръ Ивановичъ ВАРФОЛОМЕЕВЪ.
6) Павелъ Федоровичъ ХОМУТОВЪ.
7) Петръ Викторовичъ КАЛАЧОВЪ.
8) Александръ Митрофановичъ ГРИГОРОВЪ.
9) Анатолий Анатоіевичъ КУЛОМЗИНЪ.
10) Алексѣй Ивановичъ ГРИГОРОВЪ.
11) Дмитрій Митрофановичъ ГРИГОРОВЪ.
43. Кинешемская Уѣздная Земская Управа (домъ Земства).
44. Хирургическій баракъ Кинешемской Земской больницы.
45. Лѣсистый оврагъ на правомъ берегу Волги.
46. Лѣсъ по обрыву на правомъ берегу Волги.
47—48. Жеребцы заводской конюшни Кинешемскаго Земства: 1. „Гранитъ“—арденъ. 2. „Ларчикъ“—рысакъ.
49—62. Психіатрическая Колонія „Никольское“ Костромскаго Губернскаго Земства.
1-2) Никольское. На юбилейной Костромской земской выставкѣ 1913 года.
3) Видъ на ферму психіатрической колоніи.
4) Линія мужскихъ павильоновъ.
5) Часть женскаго павильона съ цвѣтникомъ.
6) Лазаретъ.
7) Заль дневнаго пребыванія, онъ-же столовая мужскаго отдѣленія спокойныхъ больныхъ.
8) Спальня женскаго отдѣленія.
9) Больныя женщины въ мастерской за работой.
10) Больныя женщины за полкой въ городѣ.
11) Больные мужчины на сѣнокосѣ.
12) Больные на пикникѣ. Общій хоръ.
13) Планъ наблюдательнаго и приѣмнаго отдѣленія.
14) Планъ комбинированнаго павильона.
63. Общеобразовательные губернскіе курсы для учащихся.
64. Чтеніе Высочайшаго Манифеста о войнѣ въ сл. Решмѣ.
65. Славные Союзники.
66. Казакъ Кузьма Крючковъ.
67. Офицеръ С. Н. Хлѣбниковъ—первый раненый изъ Кинешемцевъ.
68—69. Дѣти-сироты призрѣваемыя въ мѣстныхъ приютахъ.
70—71. Лазаретъ Краснаго Креста въ ус. Соколово.
72. Торжество открытія санаторіи для туберкулезныхъ больныхъ.
73. Типъ домика для 4-хъ больныхъ въ санаторіи.
74. Планъ участка санаторіи.
75. Раненый воинъ.
76—83. Хирургическій баракъ Кинешемскаго Земства.
1—2) Операционная.
3) перевязочная.
4) Корридоръ.
5—6) Рентгеновскій кабинетъ.
7) Стерилизационная.
8) Общая палата.

III. К а р т ы.

1. Кинешемскій уѣздъ въ XVII ст. и въ настоящее время (въ отдѣлѣ III).
2. Карта Кинешемскаго уѣзда.
3. Карта Европы.



Кинешемскій Земскій Календарь-Ежегодникъ на 1916 годъ.

ЧАСТЬ I.

Календарь.



I. Мѣсяцесловъ на 1916-ый годъ.

II. Мѣсяцесловъ на 1915-ый годъ.

III. Справочныя свѣдѣнія:

1. Россійскій Императорскій Домъ.
2. Высшія должностныя лица Костромской губерніи.
3. Члены законодательныхъ учрежденій отъ Костромской губерніи.
4. Почта и телеграфъ; желѣзныя дороги; мѣры русскія и иностранныя.
5. Церкви города Кинешмы.
6. Городъ Кинешма.

IV. Адресъ-Календарь.

Примѣчаніе Редакціи. Мѣсяцесловъ на 1916-ый годъ печатается, во избѣжаніе повтореній, въ сокращенномъ видѣ, безъ дабавочныхъ справочно-календарныхъ свѣдѣній, вслѣдствіе того что въ помѣщаемомъ вслѣдъ за нимъ мѣсяцесловѣ на 1915-ый г. таковыя свѣдѣнія имѣются [именно: 1) богослужебныя свѣдѣнія, 2) дни кончины замѣчательныхъ людей, 3) событія, 4) гражданскіе праздники, 5) народный календарь и 6) ярмарки и торжки въ Кинешемскомъ уѣздѣ].



МѢСЯЦЕСЛОВЪ

НА 1916-ЫЙ ГОДЪ.

Неприсутственные дни въ 1916 году.

Январь: 1 (пятн.) Новый годъ. 6 (среда). Крещеніе Господне.
Февраль: 2 (вт.). Срѣтеніе Господне. 19, 20 (пятн. и суб.)

Дни масленицы.

Мартъ: 25 (пятн.). Благовѣщеніе.

Апрѣль: 3 (воскр.). Входъ Господень во Іерусалимъ. 7—9 (Великіе—четв., пятн. и суб.). Дни Страстной седм. 10 (воскр.). Пасха Христова. 11—16. Дни пасхальной седмицы. 23 (четв.). Тезоим. Гос. Имп. Александры Ѳеодоровны.

Май: 6 (пятн.). Рожд. Госуд. Имп. 9 (пон.). День свят. Николая Чудотв. 14 (суб.) Свящ. коронованіе Ихъ Имп. Вел. 19 (четв.). Вознесеніе Господне. 25 (среда). Рожд. Гос. Имп. Александры Ѳеодоровны. 29 (воскр.). Троицынъ день. 30 (пон.). День Святаго Духа.

Іюнь: 29 (среда). День свв. апост. Петра и Павла.

Іюль: 22 (пятн.). Тезоим. Госуд. Имп. Маріи Ѳеодоровны. 30 (суб.). Рожд. Госуд. Насл. Цесар. Алексѣя Николаевича.

Августъ: 6 (суб.). Преображеніе Господне. 15 (пон.). Успеніе Пресв. Богородицы. 29 (пон.). Усѣкновеніе главы Іоанна Крестителя. 30 (вторн.). Св. Александра Невскаго.

Сентябрь: 8 (четв.). Рождество Пресв. Богородицы. 14 (среда). Воздвиженіе Креста Господня. 26 (пон.). Преставленіе св. Іоанна Богослова.

Октябрь: 1 (суб.) Покровъ Пресвятыя Богородицы. 5 (среда). Тезоим. Насл. Цес. Алексѣя Николаевича. 21 (пятн.). Восшествіе на престолъ Госуд. Имп. Николая Александровича. 22 (суб.). Казанскія иконы Пресв. Богородицы.

Ноябрь: 14 (пон.). Рожд. Госуд. Имп. Маріи Ѳеодоровны. 21 (пон.). Введеніе во храмъ Пресв. Богородицы.

Декабрь: 6 (вторн.). Свят. Николая Чудотворца и Тезоим. Госуд. Имп. Николая Александровича. 25, 26 и 27 (воскр., понед. и вторн.). Рождество Христово.

Календари Юліанскій и Григоріанскій.

Юліанскій календарь установленъ въ 45 г. до Р. Хр. Юліемъ Цезаремъ. Тогда полагали, что годовой оборотъ времени совершается ровно въ $365\frac{1}{4}$ дней, и для введенія въ календарь и этой четверти дня Юлій Цезарь постановилъ, чтобы черезъ три года въ четвертый къ февралю прибавлялся одинъ день (*годъ високосный*). Чтобы узнать, будетъ ли данный годъ високосный или нѣтъ, надо взять цифру его десятковъ и единицъ, и если она раздѣлится на 4 безъ остатка, то годъ будетъ високосный, если же нѣтъ, то простой. Года столѣтій, т.-е. 1800, 1900, 2000 гг., по Юліанскому лѣтосчисленію всегда високосные.

Въ дѣйствительности, однако, земной годъ нѣсколько короче, чѣмъ 365 $\frac{1}{4}$ дней, а именно—въ немъ всего 365 д. 5 ч. 48 м. 46 с., слѣд. ежегодно календарь отстаетъ на 11 м. 14 с. или въ 400 лѣтъ на 3 дня 2 ч. 35 м. 20 с.

Къ концу XIV стол. этотъ календарь отсталъ отъ земного шара на 10 дней, и вотъ папа Григорій XIII повелѣлъ, чтобы слѣдовавшая за четвергомъ 4 октября 1582 г. пятница считалась 15 октября 1582 г. Чтобы наверстывать каждыя 400 лѣтъ лишніе 3 дня, рѣшено было считать (начиная съ 1700 г.) изъ годовъ столѣтій високоснымъ лишь каждый четвертый, и потому, 1700, 1800, 1900 гг. по Григор. календарю года простые, а 2000—високосный. Теперь Григоріанскій календарь (новый стиль) перегналъ Юліанскій (старый стиль) на 13 дней.

Юліанское лѣтосчисленіе, или по старому стилю, ведется теперь у русскихъ, грековъ и въ странахъ Православнаго Востока.

Свѣдѣнія о затменіяхъ въ 1916 году.

Въ 1916 г. будутъ 3 солнечныхъ и 3 лунныхъ. **СОЛНЦА:** 1) Полное—21 янв.; начало на землѣ вообще въ 3 ч. 57 м. д., кон. въ 9 ч. 4 м. в.; видимо въ Тих. ок., Америкѣ, Атл. ок. и (при зак. солнца) въ Зап. Евр. 2) Кольцеобразное—17 іюл.; нач. на зем. вообще 1 ч. 55 м. н., кон. въ 7 ч. 17 м. у.; видимо въ Австраліи и окруж. ее океанѣ. 3) Частное—11 дек.; нач. въ 11 час. 3 мин. в., кон. въ 11 час. 31 мин. веч.; видимо въ Южномъ Ледов. ок. **ЛУНЫ:** 1) Частное—7 янв.; начало въ 10 ч. 25 м. у.; конецъ въ 11 ч. 55 м. у.; видимо въ Атлант. ок., Америкѣ и Тихомъ океанѣ. 2) Частное—2 іюл.; начало въ 5 ч. 50 м. н., конецъ въ 8 ч. 43 м. у.; видимо въ Юго-Зап. Европѣ, Африкѣ, Атлант. ок., Африкѣ и Тихомъ океанѣ. 3) Полное—26 дек.; начало въ 8 ч. 21 м. у., кон. въ 12 ч. 9 м. д.; видимо въ Зап. Европѣ, Африкѣ, Атл. ок., Америкѣ и Тих. ок.

П А С Х А Л Ъ Н А Я Т А Б Л И Ц А,

показывающая, въ какіе дни будутъ Пасха и переходящіе праздники, мясоѣды, посты и прочее, съ 1916 по 1925 годъ.

Года отъ Рождества Христова	Продолж. рождеств. мясоѣда.		Неделя мясопустн. (мясное заговѣнье).			Неделя сырпустн. (сырное заговѣнье).		Пасха Христова.		Предположеніе.		Вознесеніе Господне.			Пятидесятница.		Продолж. Петрова поста.	
	Неделя	Дней.	Январь	Февр.	Февр.	Марта.	Марта.	Апрѣл.	Апрѣл.	Мая.	Апрѣл.	Мая.	Мая.	Мая.	Іюля	Неделя	Дней.	
1916	7	3	—	14	21	—	—	10	—	4	—	19	29	—	3	2		
1917	6	1	—	5	12	—	—	2	26	—	—	11	21	—	4	3		
1918	9	—	—	25	—	4	—	22	—	16	—	31	—	10	1	4		
1919	6	6	—	10	17	—	—	7	—	1	—	16	26	—	3	5		
1920	5	5	—	2	9	—	29	—	22	—	—	7	17	—	5	—		
1921	8	3	—	21	28	—	—	18	—	12	—	27	—	6	2	1		
1922	6	2	—	6	13	—	—	3	27	—	—	12	22	—	4	2		
1923	5	1	29	—	5	—	26	—	19	—	—	4	14	—	5	3		
1924	8	—	—	18	25	—	—	14	—	8	—	23	—	2	2	5		
1925	6	5	—	9	16	—	—	6	30	—	—	15	25	—	3	6		



Пр. знаи.	Дни недѣли.	Старый стиль.	31 день.	Январь.	31 день.	Новый стиль.
			Прибудеть дня за январь 1 часъ 52 минуты.			
✙	П.	1	Обрѣзаніе Господне. Новый Годъ. Св. <i>Василія Вел.</i> Мч. <i>Василія Анкирскаго.</i>			14
	С.	2	Св. <i>Сильвестра</i> . Мч. <i>Ѳеогена</i> . Пр. <i>Сильвестра</i> , Св. <i>Серафима Саров.</i>			15
	В.	3	Нед. 34-я по Пятид. Прр. <i>Малахія</i> . Мч. <i>Гордія</i> .			16
	П.	4	Соборъ 70 апп. Прп. <i>Ѳеоктиста</i> . Мч. <i>Зосимы и Аванасія</i> .			17
	В.	5	Мч. <i>Ѳеопемпта и Ѳеона</i> . Прр. <i>Михея</i> Прп. <i>Синклитикин, Аполлиарин, Григорія</i> .			18
✙	С.	6	БОГОЯВЛЕНІЕ (Крещеніе Господне).			19
✙	Ч.	7	Соборъ св. <i>Іоанна Крестителя</i> .			20
	П.	8	Прп.: <i>Георгія, Емилиана, Домники, Григорія, Ілин</i> . Мч.: <i>Іуліана, Василиссы</i> .			21
✙	С.	9	Мч. <i>Поліевкта</i> . Св. <i>Филиппа, митр. Московск.</i> Прп. <i>Евстратія</i> .			22
✙	В.	10	Нед. 35-я по Пятид. Св. <i>Григорія Нисск.</i> Прп. <i>Дометіана еп., Павла Обнорск. и Маркіана пресв.</i>			23
✙	П.	11	Прп. <i>Ѳеодосія Вел.</i> , <i>Ѳеодосія Антіох. и Михаила Клопск.</i>			24
	В.	12	Мч.: <i>Татіаны, Метрія, Петра</i> . Св. <i>Саввы Сербск.</i> Прп. <i>Евпраскіи</i> .			25
	С.	13	Мч.: <i>Ермила, Стратоника, Петра</i> . Прп. <i>Іакова, еп. Нисивійск.</i>			26
	Ч.	14	Прп. въ <i>Синаѣ</i> и <i>Раиоѣ</i> избіен.: <i>Исаи, Саввы, Моисея</i> и ученика его <i>Моисея, Марка, Веніамина, Евсевія, Іли и др.</i> Прп. <i>Стефана, Ѳеодула и Іосифа</i> . Св. <i>равноап. Нины</i> .			27
	П.	15	Прп. <i>Павла и Іоанна</i> . Мч. <i>Пансофія</i> .			28
	С.	16	Поклон. веригамъ ап. <i>Петра</i> . Мч.: <i>Спевсилпа, Елевсиппа, Мелевсиппа, Леониллы</i> .			29
✙	В.	17	Нед. 36-я по Пятид. Прп. <i>Антонія Великаю</i> .			30
	П.	18	Свв. <i>Аванасія и Кирилла</i> , архіеп. Прп. <i>Маркіана</i> .			31
	В.	19	Прп.: <i>Макарія Егип.</i> <i>Макарія Алекс.</i> , <i>Макарія Печ.</i> Мч. <i>Евфрасіи</i> . Св. <i>Арсенія, арх. Керкир</i> .			1
✙	С.	20	Прп. <i>Евѡимія Вел.</i> Мч.: <i>Васса, Евсевія, Евтихія, Василида, Инны, Пинны и Риммы</i> .			2
	Ч.	21	Прп. <i>Максима исп.</i> Мч.: <i>Неофита, Анастасія, Евгенія, Кандида, Валеріана, Акилы и Агніи</i> .			3
	П.	22	Ап. <i>Тимоеея</i> . Пмч. <i>Анастасія</i> . Мч.: <i>Мануила, Георгія, Петра, Леонтія</i> .			4
	С.	23	Смч. <i>Климентя, и мч. Агаѡангела</i> . Св. <i>Павлина</i> . Прп. <i>Геннадія Костром.</i>			5
	В.	24	Нед. 37-я по Пятид. о <i>Закхеѣ</i> . Прп.: <i>Ксеніи, въ мѣрѣ Евсевіи, Македонія</i> . Мч.: <i>Вавилы, Тимооея и Агапія</i> .			6
✙	П.	25	Св. <i>Григорія Богослова</i> . Прп. <i>Поплія и Мара</i> . Мч. <i>Филицаты и сыновъ ея</i> .			7
	В.	26	Прп.: <i>Ксенофонта, Маріи, Аркадія, Іоанна, Симеона испов., Ѳедора Студійск., Іосифа, еп. Солунск.</i> Мч. <i>Ананіи и Петра</i> .			8
✙	С.	27	<i>Перенесеніе мощей св. Іоанна Златоуста:о.</i>			9
	Ч.	28	Прп. <i>Ефрема Сирина, Ефрема Печерск., Палладія и Ѳеодосія Тотемск.</i>			10
	П.	29	Прен. мощ. смч. <i>Игнатія</i> . Преп. <i>Лаврентія</i> . Мч. <i>Мокія</i> .			11
✙	С.	30	Мч. <i>Иполита, папы Римск., Кенсорина, Савина, Хрисіи, Ѳеофила</i> . Свв. <i>всел. учит. и свят.: Василія Вел., Григорія Богосл. и Іоанна Златоуст.</i> Пр. <i>Зинона</i> .			12
	В.	31	Нед. о <i>Мыгарѣ</i> и <i>Фарисеѣ</i> . (сед. сплошная или всеѣдная). Мч.: <i>Кира и Іоанна, Виктора и Трифены</i> . Св. <i>Никиты, еп. Новогор.</i>			13

Пр. знам.	Дни недѣли	Старый стиль.	29 дней.	Февраль.	29 дней.	Новый стиль.
				Прибудетъ дня за февраль 2 ч. 08 м.		
	П.	1	Мч.: Трифона, Перпетуи, Сатира, Ревоката, Саторнила, Секунда и Филикитаты. Прп. Петра и Вендиміана.			14
✠	В.	2	СРЪТЕНІЕ ГОСПОДНЕ.			15
	С.	3	Св. Симеона Богопріимца и Анны прор. Прр. Азаріи. Мч.: Адріана, Еввулы, Папія, Діодора. Клавдіана и Власія (Вуколь).			16
	Ч.	4	Прп. Исидора Пилусіота. Прп. испов. Николая Студійск. Мч. Іадора. Смч. Аврамія, еписк. Арвильск.			17
	П.	5	Мч. Агаѳи и Θεодуліи. Преставл. святит. Θεодосіа Углицк., архіеп. Чернигов.			18
	С.	6	Св. Вуккола, еп. Смирнск. Мч.: Іудіана, Фавсты двѣвы, Евиласія, Максима. Дороеен. Христини. Каллисты. Θεофила, Марѣы. Маріи.			19
	В.	7	Нед. о блудномъ сынѣ. (седмица мясопустная, имен. „пестрая“). Прп. Паресія еп., Луки Елладск. и 1003 муч., въ Никомидіи посѣчен. мечами.			20
	П.	8	Вмч. Θεодора Стратилата. Прр. Захаріи Серповидца.			21
	В.	9	Мч. Никифора. Смч. еп. Маркелла Сицилійск., Филагрія Кипрскаго, Панкратія Тавроменійскаго.			22
	С.	10	Смч. Харалампія. Мч.: Порфирія, Ваптоса, Еннаѣы, Валентины. Павлы. Прп. Прохора Печерскаго.			23
	Ч.	11	Смч. Власія, еп. Севастійск. Прп. Дмитрія Прилуцкаго. Св. Θεодоры царицы.			24
✠	П.	12	Свв.: Мелегія, еписк. Антиохійск. ✠ <i>Алексія, митр. Московскаго.</i> Антонія, патріарха Константинопольскаго. Прп. Евгенія.			25
	С.	13	Прп.: Мартиніана, Зои. Фотини. Симеона Мироточ. Св. Евлогія, архіеп. Александр.			26
✠	В.	14	Нед. Мясопустная (седм. съ понедѣльника) сырная. масленица). Св. равноап. Кирилла, учит. Словенск. Прп.: Авксентія, Исаакія Печер.,			27
	П.	15	Ап. Онисима. Прп. Евсевія. Пафнугія и Евфросинія.			28
	В.	16	Мч.: Памфила пресвитера. Валента діак., Павла, Селевкія. Порфирія, Іуліана, Θεодула, Ілліи, Іереміи. Исаяи. Самуила, Данила.			29
	С.	17	Вмч. Θεодора Тирола. Обрѣт. мощ. мч. Мины. Св. Маріамны. Прест. свят. Ермогена патріарха всероссійск.			1
	Ч.	18	Св. Льва папы Римск., Агапита, еп. Синадск., Флавіана, патріарха Царградскаго.			2
	П.	19	Апп. Архиппа и Филимона. Св. Апфін. Прп.: Досеѣя, Равулы, Евгенія и Макарія. Мч.: Максима, Θεодота, Исихія и Асклиніодоты.			3
	С.	20	Прп. Льва, еп. Катанскаго. Агаѳона, папы Римскаго. Мч. Садока, еп. Персидскаго, и съ нимъ 128.			4
	В.	21	Нед. Сыропустная (съ понед. 1-я седм. Вел. поста). Прп. Тимоѣя. Св. Евстаѳія, архіеп. Антиохійскаго, и Георгія, еп. Амастридск.			5
	П.	22	Обрѣтене мощей св. мч. уже во Евгеніи. Мч. Маврикія и Фотина. Прп. Фалассія, Димитя, Варадата и Аѳанасія исповѣдн.			6
	В.	23	Смч. Поликarpa, еп. Смирнск. Прп.: Іоанна. Антиоха, Антонина, Моисея. Зевина. Полихронія. Моисея. Даміана и Александра.			7
	С.	24	<i>Первое и второе обрѣтенье честныхъ глазъ Пророка, Предтечи и Крестителя Господня Іоанна.</i> Прп. Еразма Печерскаго.			8
	Ч.	25	Св. Тарасія, архіеп. Константинопольскаго.			9
	П.	26	Св. Порфирія, архіеп. Газскаго. Мч. Севастіана.			10
	С.	27	Прп.: Прокопія, Тита Печерскаго и Фалалея. Свят. Питирима, еп. Тамбовск.			11
	В.	28	Нед. 1-я Вел. поста. Торжество Православія (съ понед. 2-я седм. Вел. поста). Прп.: Василія испов., Марини, Кири.			12
	П.	29	Прп. Кассіана, римлянина. Іоанна. Варсонофія и мч. Θεоктиста.			13

Пр. знаки.	Дни недѣли.	Старый стиль.	31 день.	Мартъ.	31 день.	Новый стиль.
			Прибудетъ дня за мартъ 2 час. 19 мин.			
В.	1		Пмч. Евдокии.			14
С.	2		Смч. Θεодота. еп. Кирина. Св. Арсениа, еп. Твер. Прп. Агаѳона. Мч. Троицк. Евѳалии.			15
Ч.	3		Мч.: Евтропія, Клеоника и Василиска. Свв. Зинона и Зоила. Прп. Піамы дѣвы.			16
П.	4		Прп. Герасима и Іакова Мч. Павла и Іуліаніи. Св. Григорія, еп. Константи, града Кипрск. Св. Даніила, кн Моск.			17
С.	5		Мч.: Конона Исаврійск., Конона градаря. Ироиды. Евлогія. Евлампія и Онисія. Прп. Исихія и Марка. Прен. мощ. кн. Θεодора Смолен. и чадъ его: Давида и Константиана.			18
В.	6		Нед. 2-я Вел. поста (съ понед. 3-я седм. Вел. поста). 42 мч. Прп. Аркадія. Пмч.: Конона и сына его Конона.			19
П.	7		Смч. еп. Херсонск. Василия. Ефрема. Капитона, Евгенія, Елпидія. Агаѳодора и Еверія. Св. Павла испов. Прп.: Павла, Емилиана монаха.			20
В.	8		Прп. Θεофилакта, еп. Никомид., и Дометія. Смч. Θεодорита Ап. Ерма.			21
✠ С.	9		<i>Свв. 40 мучен., въ Севастійск. озерѣ мучившихся.</i> Мч. Урпасіана. Св. Кесарія, брата св. Григорія Богослова.			22
Ч.	10		Мч.: Кократа, Василиссы, Ники, Гали. Галины, Θεодоры, Саторина и Руфина. Прп. Анастасіи.			23
П.	11		Свв.: Софронія, патр. Евѳимія, арх. Смч. Піонія.			24
С.	12		Прп. исп. Θεофана. Св. Григорія Двоеслова.			25
В.	13		Нед. 3-я Вел. поста (съ понед. 4-я седм. Вел. поста), Крестопоклонная. Мч.: Александра, Савина, Африкана, Пуллія, Терентія и Христины.			26
П.	14		Прп. Венедикта, Θεогноста, митр. Кіевскаго.			27
В.	15		Мч.: Агапія, Пуллія, Тимолая, Ромила, 2 Александровъ. 2 Діонисіевъ и Никандра. Смч. Александра.			28
С.	16		Мч.- Савина, Папы, Іуліана, Трофима и Ѳала. Ап. Аристовула. Смч. Александра, папы Римск., Св. Серапіона. арх. Новгородскаго.			29
Ч.	17		Прп.: Алексія, чел. Божія, Макарія Колязинск. Мч. Марина.			30
П.	18		Св. Кирилла, арх. Іерусалим. Прп. Анна. Мч. Трофима и Евкарпія.			31
С.	19		Мч.: Хрисанѳа. Даріи. Клавдія, Иларіи, Іасона, Мавра и Панхарія.			1
В.	20		Нед. 4-я Вел. поста (съ понед. 5-я сед. Вел. поста). Прп.: Іоанна, Сергія, Патрикія. Св. Никиты, архіеп. Аполлоніадск. Мчц.: Фотины самарянки, Александры, Клавдіи, Евфрасіи, Матроны, Іуліаніи, Евѳиміи и Θεодосіи.			2
П.	21		Свв.: Іакова испов., еп. Ѳомы, патр. Царсграда. Кирилла, еп. Катанск.			3
В.	22		Смч. Василия. Прп. Исаакія. Мч. Дросиды.			4
С.	23		Пмч. Никона еп. Прп. Никона Печерск. Мч.: Филита, Лидіи, Македона, Θεопрепія. Кронида и Амфилохія.			5
Ч.	24		Св. Артемона, еп. Селевк., и Артемія, еп. Солунск. Прп. Іакова испов. и Захаріи (2)			6
✠ П.	25		БЛАГОВѢЩЕНІЕ ПРЕСВЯТОЙ БОГОРОДИЦЫ.			7
С.	26		Соборъ арх. Гавріила. Смч. Иринея. Прп. Малха и Василия. Мчц.: Силы, Ѳерма, Филла и свв. мчц. женъ: Анны, Аллы, Ларисы.			8
В.	27		Нед. 5-я Вел. поста (съ понед. 6-я седм. Вел. поста). Мч.: Матроны, Мануила и Θεодосія. Прп. Іоанна.			9
П.	28		Прп.: Иларіона. Стефана. Мч.: Іоны, Варахисія. Пмч. Евстратія Печерскаго.			10
В.	29		Мч.: Марка еп. Арѳеусійск., Кирилла діак. Преп. Іоанна Св. Евстаѳія, еп. Виниційскаго.			11
С.	30		Прп. Іоанна, писателя лѣствицы, Іоанна безмолви., Зосимы. Прп. Іоадѳа. Апл.: Сосоена, Аполлоса, Кифы, Кесаря. Епафродита. Св. Еввулы.			12
Ч.	31		См.: Ипатія, еп. Гангрск. Прп. Ипатія и Аполлонія. Мч.: Авды еп., Веніамина д.			13

Пр. знаки.	Дни медѣли.	Старый стиль.	30 дней.	Апрѣль.	30 дней.	Новый стиль.
			Прибудетъ дня за апрѣль 2 час. 04 мин.			
П.	1		Преп.: Маріи Египетск., Евонія испов., Макарія. Мч.: Геронтія, Василида, Аврамія.			14
С.	2		Воскрешеніе прав. Лазаря. Прп. Тита. Мч.: Амфіана Едесія и Поликарпа.			15
✠	В.	3	Нед. Ваій (цвѣтоносная). ВХОДЪ ГОСПОДЕНЬ ВО ІЕРУСАЛИМЪ (съ понедѣльн. Страсти. седм.) Прп.: Никиты испов. Иллирика чуд. Мч. Елпидифора.			16
П.	4		Прп.: Іосифа, Георгія, Зосимы. Мчц. Фервуоы.			17
В.	5		Мч. Агаѳопода и Θεодула. Прп.: Пуплія, Θεоны, Симеона, Форвина, Θεодоры, Марка. Платона испов.			18
С.	6		Свѣ.: Евтихія. архіеп. Константи., <i>Меводія, архіеп. Морив.</i> Мч. 120-ти.			19
Ч.	7		Св. Георгія испов., митр. Митилен. Прп. Даніила Переяславск. Мч. Калліопія. Руфина діак. и Акилины.			20
П.	8		Прп.. Иродіона. Агава. Руфа. Асинкрита, Флегонта и Ерма. Св. Келестина, папы Римск.. Пифонта.			21
С.	9		Мч.: Евпсихія. Дисана еп., Маріава пресвитера, Авдіеса и проч. 270. Пмч. Вадима.			22
✠	В.	10	ПАСХА (СВѢТЛОЕ ХРИСТОВО ВОСКРЕСЕНІЕ). <i>Свѣтлая седмица (сплошная).</i> Мч.: Терентія, Африкана, Максима, Помпнія, Зинона. Александра, Θεодора, Іакова пресвитера.			23
П.	11		Смч. Антипы. Прп. Іоанна и Фармуоія. Мч. Прокесса и Мартиніана.			24
В.	12		Св. Василія испов., еп. Парійск. Прп.: Аѳанасіи, Иссака и Аноусы дѣвы.			25
С.	13		Смч. Артемона пресвитора. Мч. Крискента и Θεмаиды.			26
Ч.	14		Св. Мартина испов., папы Римск. Мч. Литовскихъ: Антонія, Іоанна, Евстаѳоія, Ардаліона, и Азата.			27
П.	15		Апп.: Аристарха, Пуда и Трофима. Мч.: Саввы, Василиссы и Анастасіи.			28
С.	16		Мч.: Агапіи, Ирины, Хіоніи. Леонида, Харіессы, Ники, Галины, Калисы, Пунехіи, Василиссы, Θεодоры и Ирины.			29
В.	17		Нед. 2-я о Ѳомѣ (Антипасха). Мч.: Симеона, Авделая и Ананіи. Адріана			30
П.	18		2-я седмица по Пасхѣ Прп.: Іоанна, Космы, еписк. Халкидон., Авксентія. Мч.: Виктора, Зотика, Зинона, Акицина, Северіана и Іоанна Нов.			1
В.	19		Прп.: Іоанна ветхопещ. Георгія испов., Трифона. Мч.: Христофора, Θεоны и Антонина. Прп. Никифора.			2
С.	20		Прп. Θεодора Трихины и Анастасія Синанта. Блаж. Григорія и Анастасія патр.			3
Ч.	21		Смч. Іаннуарія еп. Мч.: Фавста, Сократа, Діонисія, Псакія, Аполлоса и Кодрата.			4
П.	22		Прп.: Θεодора Сикеота, еп., Виталія. Апп.: Наѳанаила, Луки, Климента.			5
✠	С.	23	Вмч. Георгія Побѣдоносца. Мч.: Анатолія, Протолеона, царицы Александры.			6
В.	24		Нед. 3-я о Муроносицахъ. Память св. Марѳы, Маріи и Іосифа Аримаѳ. Мч.: Саввы, Евсевія. Неона, Леонтія, Лонгина, Валентина. Прп.: Ѳомы юрод., Елизаветы, Саввы Печерскаго.			7
✠	П.	25	3-я седмица по Пасхѣ. Св. апостола и евангелиста Марка.			8
В.	26		Смч. Василія, еп. Амасійскаго. Св. Стефана. еп. Пермскаго. Св. праведныя Глафиры дѣвы.			9
С.	27		Ап. и смч. Симеона, сродника Господня. Прп. Стефана.			10
Ч.	28		Апп. Іасона и Сосипатра. Мч.: Дяды, Максима, Квинтиліана, Саторнія, Іаннуарія, Марсалія, Евфрасія, Маммія, Зинона, Евсевія, Неона и Виталія. Св. Кирилла, еп. Туровск., Керкиры дѣвы.			11
П.	29		Свѣ. 9-ти мч. Кизическ.: Θεогнида, Руфа, Антипатра. Θεостиха, Артемы, Магна, Θεодота, Фавмасія и Филимона.			12
С.	30		Ап. Іакова Заведсева, брата св. ап. Іоанна Богослова. Св. Доната еписк. Мч. Максима.			13

Пр. знаки.	Дни недели.	Старый стиль.	31 день.	М а й.	31 день.	Новый стиль.
			Прибудеть дня за май 1 ч. 19 м.			
	В.	1	Нед. 4-я, о Разслабленномъ. Св. прр. Іереміи. Прп. Пафнутія Боровск. Мч. Ваты. Смч. Макарія, митр. Кіевск. Св. Тамары, цар. Груз.			14
	П.	2	4-я седмица по Пасхѣ. Св. Аѳанасія, патр. Александр. Перенес. мощей блгв. кн. Бориса и Глѣба, во св. крещен. Романа и Давида.			15
*	В.	3	Мч.: Тимофея, Мавры. Прп. <i>Θеодосія Кіево-Печерскаю</i> и Петра еп.			16
	С.	4	Мчц. Пелагійи. Смч.: Сильванѣ, Алвіана, Еразма.			17
	Ч.	5	Вмч. Ирины.			18
⊕	П.	6	Прп. Іова, Многостр. Мч.: Варвара. Вакха, Каллимаха. Діонисія.			19
	С.	7	Воспомин. явивш. на небѣ знамен. честн. Креста въ Іерусалимѣ. Мч. Акакія.			20
⊕	В.	8	Нед. 5-я, о Самарянынѣ. Св. ап. и ев. <i>Іоанна Богослова</i> . Прп. Арсенія Великаго.			21
*	П.	9	5-я седмица по Пасхѣ. Св. пророка Ісаи. Мч. Христофора. Прен. мощей св. <i>Николая Чудотв.</i> изъ Муръ-Ликійскихъ въ Баръ-градъ.			22
✠	В.	10	Св. ап. <i>Симона Зилота</i> . Прп. Симона, еп. Суздальск., Исидоры юрод. блж. Таисіи.			23
⊕	С.	11	Свв. <i>Меводія и Кирилла учит. Словен.</i>			24
	Ч.	12	Свят. Ермогена, патріарха Московск. и всея Россіи чудотв.			25
	П.	13	Мч.: Александра, Гликеріи дѣвы, Лаодикія. Св. Георгія испов.			26
⊕	С.	14	Мч. Исидора и Максима. Св. Исидора. Прп. Серапіона и Никиты.			27
	В.	15	Нед. 6-я, о Слѣломъ. Прп.: Пахомія Велик., Евфросина Псковск. Ахиллія, еп. Ларисійск., Ісаи, еп. Ростовск., Пахомія Нерехтск.			28
	П.	16	6-я седмица по Пасхѣ. Прп. <i>Θеодора освящ.</i> и Ефрема Перекомск. Отроковъ Музы. Св. Георгія, еп. Митил.			29
	В.	17	Ап. Андроника. Свв.: Іуніи. Стефана, арх. Константиноп. Мч.: Солохона, Памфамира и Памфалона.			30
	С.	18	Мч.: <i>Θеодота</i> , Петра. Діонисія, Андрея, Павла, Христины, Ираклія, Павлина, Фаины, Матроны и Іуліи.			31
⊕	Ч.	19	ВОЗНЕСЕНІЕ ГОСПОДНЕ. Смч.: Патрикія, Акакія, Менаандра и Поліена, Мч. Калуфа. Прп. Іоанна. Св. блгв. кн. Іоанна Углич.			1 июня
	П.	20	Мч.: <i>Θалалея</i> и Аскалона. Обрѣт. мощей свят. Алексія, митр. Московск.			2
✠	С.	21	Свв. <i>цар. и равноап. Константина и Елены.</i>			3
	В.	22	Нед. 7-я, свв. отецъ въ Никее. Мч. Василиска.			4
	П.	23	7-я седмица по Пасхѣ. Прп. Михаилз испов. Пмч. Михаила. Прп. Евфросиніи Полоцк. Прп. Паисія Галическаго.			5
	В.	24	Прп. Симеона и Никиты столпниковъ. Мч.: Мелетія, Стефана. Іоанна, Серапіона, Каллиника, <i>Θеодора</i> и Фавста.			6
*	С.	25	<i>Третье обрѣт. главы св. Іоанна Предтечи.</i> Смч. <i>Θерапонта.</i>			7
	Ч.	26	Апп.: Карпа и Алфея. Мч.: Аверкія, Елены. Вмч. Георгія Нов. Прп. Іоанна испов.			8
	П.	27	Смч. <i>Θерапонта</i> . Мч. <i>Θеодоры</i> и Дидима.			9
	С.	28	Прп. Никиты, Ігнатія еп. Ростов. Смч. Елладія и Евтихія. Мч. Еликониды.			10
⊕	В.	29	ПЯТИДЕСЯТНИЦА. (день Св. Троицы и сошествія Св. Духа на апостоловъ). Мчц. <i>Θеодосіи</i> , дѣвы Тирск. Пмч. <i>Θеодосіи</i> дѣвы.			11
⊕	П.	30	День Святого Духа. Прп. Исаакія Далматск.			12
	В.	31	Ап. Ерма. Мч. Ермія и Философа.			13

Пр. знаки.	Дни недѣли.	Старый стиль.	30 дней.	Ю н ь.	30 дней.	Новый стиль.
			Убудеть дня за юнь 0 ч. 25 м.			
С.	1		Мч. Юстина Философа и другого Юстина, Харитона, Хариты, Евелписта, Иеракса, Пеона, и Валеріана.			14
Ч.	2		Св. Никифора исповѣдн., патр. Константиноп. Вмч. Іоанна новаго.			15
П.	3		Мч.: Лукиллиана, Клавдія, Ипатія, Павла, Діонисія, Павлы дѣвы, Максіана и Іуліана. Смч. Лукіана.			16
С.	4		Св. Митрофана, патр. Константин. Смч.: Астія, еп., Конкордія, Фронтасія, Северина, Северіана и Силана.			17
В.	5		Нед. 1-я по Пятид (седм. 2-я). Всѣхъ Святыхъ Смч. Дороея, еп. Тирск. Мч.: Маркіана, Никандра, Иперихія, Аполлона, Леонида, Арія. Прп. Θεодора.			18
П.	6		Прп. Виссаріона и Иларіона испов. Пмчц. дѣвѣ: Архелаи, Θεκлы и Сосанны.			19
В.	7		Мч.: Θεодора, Кириакіи, Калеріи, Маріи, Сисинія и Кириака діак., Смарагда.			20
* С.	8		Вмч. Θεодора Стратилата. Св. Ефрема, патр. Антиохійскаго Прп. Зосимы.			21
Ч.	9		Св. Кирилла, арх. Александр. Прп. Кирилла Бѣлозер. Мчц. Θεκлы, Мар- оы и Маріи.			22
П.	10		Смч. Тимоѳея, еп. Прусск. Мч. Александра и Антонины дѣвы. Св. Вассі- ана, еп. Лавдійск. Прп. Оеофана Антиох.			23
* С.	11		Св. апп. Варѳоломея и Варнавы. Варнавы Ветлужск.			24
В.	12		Нед. 2-я по Пятид. (седм. 3-я), по Всѣхъ Святыхъ. Прп. Онуфрія, Петра Афон., Арсенія Конев. Іоанна, Андрея, Θεοοила и Анны Кашинской.			25
П.	13		Мчц. Акилины и Антонины. Св. Трифиллія еп. Прп. Анны и сына ея Іоанна.			26
В.	14		Прр. Елисея. Св. Мефодія, патр. Константин.			27
С.	15		Прр. Амоса. Св. Іоны, митр. Московск. Мч.: Вита, Модеста, Крискентіи и Дулы. Прп. Іеронима и Дулы. Св. Лазаря.			28
Ч.	16		Св. Тихона, еп. Амафун. Прп. Тихона Лухов. Мч. Тигрія и Евтропія.			29
П.	17		Мч. Мануила, Савела и Исмаила.			30
С.	18		Мч.: Леонтія, Ипатія и Оеодула.			юль 1
* В.	19		Нед. 3-я по Пятид. (седм. 4-я) Св. ап. Іуды. Мч. Зосимы. Прп. Паисія и Іоанна.			2
П.	20		Смч. Меѳодія. Мч. Аристоклія, Димитріана, Аѳанасія, Инны, Пинны и Риммы. Св. Левкія еп.			3
В.	21		Мч. Іуліана Тарсійскаго, Смч. Терентія, еп. Иконійск. Прп. Іулія и Іуліана.			4
С.	22		Смч. Евсенія, еп. Самосат. Мч. Галактіона, Іуліаніи, Зинона и Зины.			5
* Ч.	23		Мч. Агринпины, Евстохія. Гаія и Урвана.			6
* П.	24		Рождество Предтечи и Крестителя Господня Іоанна. Мч.: Оректія, Фарнакія, Ероса, Фирмоса, Фирмина. Кириака и Лонгина.			7
С.	25		Пмчц. Февроніи дѣвы. Блгв. кн. Петра, въ монаш. Давида, и княгини Фев- роніи. въ монаш. Евфросиніи, Муром. чуд.			8
* В.	26		Нед. 4-я по Пятид. (седм. 5-я). Прп. Давида, Іоанна, еп. Готѳск. Св. Ді- онисія, арх. Суздальскаго			9
П.	27		Прп. Сампсона. Св. Севира. <i>Воспом. побѣды подъ Полтавою въ 1709 г.</i>			10
В.	28		Перенесеніе мощей свв. безсребр. и Чуд. Кира и Іоанна. Прп.: Павла, Сергія и Германа, Валаамск. чудотворц.			11
* С.	29		Свв. апп. Петра и Павла.			12
* Ч.	30		Соборъ дванадцяти апостоловъ: Петра, Андря, Іакова Заведева, Іоанна, Филиппа, Варѳоломея, Фомы, Матѳея, Іакова Алѳеева, Іуды Іаковлева, Симона, Матеія.			13

Пр. знаки.	Дни недели.	Старый стиль.	31 день.	Юль.	31 день.	Новый стиль.
			Убудеть дня за июль 1 часть 47 минутъ.			
	П.	1	Мч. чуд. и безсреб. Космы и Даміана. Пр. Петра. быв. Патрікія.			14
	С.	2	Полож. честныя ризы Пр. Богородицы во Влахернѣ. Св. Ювеналія, патр. Іерусалимскаго.			15
✠	В.	3	Нед. 5-я по Пятид. (седм. 6-я). Мч.: Іакіноа, Мокія, Марка, Діомида, Евлампія, Асклиподота и Голиндухи. Св. Анатолія, патр. Цареградскаго. Прп. Александра. <i>Перен. мощ. св. Филиппа митр. Моск.</i>			16
	П.	4	Св. Андрея, архіеп. Критск. Смч. Θεодора, еп. Киринейск. Мч. Θεодота и Θεодотіи. Прп. Марѣы.			17
✠	В.	5	Прп. Аванасія Аѳонск. и Лампада. <i>Обрѣт. мощ. прп. Серія Радонежск.</i> Мч. Анны и Кириллы.			18
	С.	6	Прп. Сисоя. Мч.: Лукіи дѣвы. Рикса и дружины ихъ, Коинта, Исавра. Иннокентія, Филикса, Ермія Василя.			19
	Ч.	7	Прп.: Оомы, Акакія. Пмч. Епиктета пресв. и Астіона. Мч.: Киріакіи, Перегриня, Лукіана, Помпея, Исихія.			20
✠	П.	8	Вмч. Прокопія и Прокопія. юрод. Устюжск.			21
	С.	9	Смч. Панкратія, еп. Тавром., Кирилла, еп. Гортин. Св. Θεодора. еп. Едесскаго. Пмч. Патармуфія и Копрія. Мч. Александра.			22
✠	В.	10	Нед. 6-я по Пятид. (седм. 7-я). Мч.: Леонтія, Маврикія, Даниїла, Антонія, Александра. <i>Празднов. полож. честныя ризы Господа нашего Іисуса Христа. Прп. Антонія Печерск.</i>			23
✠	П.	11	Мч. Евѳиміи и Киндея. <i>Преставл. Ольги, княг. Россійскія, въ крещ. Елены.</i>			24
	В.	12	Мч.: Прокла. Пларія, Голиндухи, нареч. Маріи, Θεодора и Іоанна. Прп. Михаила Малеина.			25
	С.	13	Соборъ св. архан. Гавріїла. Прп. Стефана Савваита. Мч. Серапіона и Маркіана.			26
	Ч.	14	Св. ап. Акилы. Прп.: Еллія, Онисима и Стефана.			27
✠	П.	15	Мч.: Кирика, Іулитты и Авудима. Св. равноап. вел. кн. Владимира. во св. крещ. Василя.			28
	С.	16	Свм. Аѳиногена. Мч.: Павла, Алевтины, Хіоніи. Антіоха и Іуліи дѣвы.			29
	В.	17	Нед. 7-я по Пятид. (седм. 8-я). Вмч. Марины. Перенес. мощ. прп. Лазаря			30
	П.	18	Мч. Емилиана и Іакіноа. Пр. Самвы и Іоанна Печерск., многострад.			31
	В.	19	Прп. Макрины и Дія. Преставл. Романа, кн. Рязан. Прп. Серафима Саровск.			1
✠	С.	20	<i>Прп. Іліи.</i> Прп. Авраамія Галицкаго.			2
	Ч.	21	Прп. Симеона и Іоанна. Прп. Іезекіїля Прп. Онурфія Молчаливаго.			3
✠	П.	22	Св. равноап. Маріи Магдалины. Смч. Фоки.			4
	С.	23	Мч. Трофима и Θεофила. Смч. Аполлинарія, еп. Равенн.			5
	В.	24	Нед. 8-я по Пятид. (седм. 9-я). Мч. Христины. Блгв. кн. Бориса и Глѣба. во св. крещ. Романа и Давида. Прп. Поликарпа.			6
	П.	25	Успеніе св. Анны, матери Пресвят. Богородицы. Св. Олимпіады. Пр. Евпраксіи и Макарія Унженск.			7
	В.	26	Смч.: Ермолая. Ермиппа и Ермократа. Прп. Параскевы. Прп. Моисея Угрина			8
	С.	27	Вмч. Пантелеймона. Прп. Анѳисы. Св. блж. Николая.			9
✠	Ч.	28	Свв. апп. Прохора, Никанора, Тимона и Пармена. Мч.: Евстаѳія, Акакія и Іуліана. Свят. Питирима, еп. Тамбовскаго.			10
	П.	29	Мч.: Каллиника, Серафимы и Θεодотіи.			11
✠	С.	30	Свв. апп.: Силы, Силуана, Крискента, Еленета и Андроника. Смч.: Валентина еп., Прокула, Ефива и Аполлонія. Мч.: Іоанна воина.			12
	В.	31	Нед. 9-я по Пятид. (седм. 10-я). Св. првд. Евдокима. Мч: Іулитты.			13

Пр. англи.	Дни недѣли.	Старый стиль.	31 день.	Августъ.	31 день.	Новый стиль.
			Убудеть дня за августъ 2 часа 11 минутъ.			
✠ П.	1		Происхожденіе честныхъ дровъ животворящаго Креста Господня.			14
			Мч. Маккавеевъ: Авима, Антонина, Гурія, Елеазара, Евсевона, Алима, Маркелла, матери ихъ Соломоніи и учителя ихъ Елеазара. Мч.: Леонтія, Агтія, Александра.			
В.	2		Пренес. мощ. архиіака. Стефана, Пикодима, Гамалила и Авива.			15
			Стефана, папы Римскаго.			
С.	3		Прп.: Исаакія, Далмата, Фавста, Антонія Римлян. и Космы.			16
Ч.	4		Свв. 7 отроковъ Ефесск.: Максимилиана, Тамвлиха, Мартиніана, Іоанна, Діонисія, Ексакустодіана (Константина) и Антонина.			17
			Мч. Елевверія. Прмч. Евдокіи.			
П.	5		Мч.: Евсигнія, Кантидія, Кантидіана. Сивела, Понтія. Смч. Фавія и Анекра,			18
			папы Римск. Св. правд. Нонны.			
✠ С.	6		ПРЕОБРАЖЕНІЕ ГОСПОДНЕ.			19
В.	7		Нед. 10-я по Пятид. (седм. 11-я). Прмч. Дочетія. Мч. Марина и Астерія.			20
П.	8		Св. Емилиана исповѣдн., еп. Кизическ., и Мирона, еп. Критск. Мч. Елевосерія и Леонида. Прп. Григорія Синаита и Григорія иконоп.			21
✠ В.	9		Св. ап. Матвѣя. Мч.: Антонія, Іуліана, Маркіана, Іоанна, Іакова, Алексія, Димитрія, Фоки, Петра, Леонтія и Маріи.			22
С.	10		Мч. и архид. Лаврентія, Сикота, папы Римск., Феликиссима и Агапита, діакон.			23
Ч.	11		Мч.: Евпла діакона, Сосанны дѣвы, Гаія, папы Римск., Гавинія пресв., Клавдія, Максима, Препедигнь, Александра и Куфія. Прмч. Θεодора и Василия Печер.			24
П.	12		Мч.: Фотія, Аникиты, Памфила и Капитона. Смч. Александра, еп. Ком.			25
С.	13		Прп. Максима испов. Обрѣт. мощ. блж. Максима Москов. Память и обрѣт. мощ. св. Тихона, еписк. Воронеж.			26
В.	14		Нед. 11-я по Пятид. (сед. 12-я). Прр. Михея. Пренес. мощ. прп. Θεодосія Печерск. Смч. Маркелла, еп. Апаміиск.			27
✠ П.	15		УСПЕНІЕ ПРЕСВЯТЫЯ БОГОРОДИЦЫ.			28
✠ В.	16		Праздн. нерукотв. образу Господа нашего Іисуса Христа. Мч. Діомнда. Прп. Херимона.			29
С.	17		Мч.: Мирона пресв., Стратона, Филиппа, Евтихіана, Кипріана, Фирса, Левкія, Короната, Павла, Патрокла и Іуліаніи. Прп. Алипія Печерск.			30
Ч.	18		Мч.: Флора и Лавра, Ерма, Серапіона, Поліена, Иларіона, Діонисія и Ермиппа. Смч. Емилиана. Св. патр. Іоанна и Георгія.			31
П.	19		Мч.: Андрея, Стратилата, Тимооея. Агапія и Θεклы.			1
С.	20		Прр. Самуила. Мч. Севира и Мемнона.			2
В.	21		Нед. 12-я по Пятид. (седм. 13-я). Св. ап. Θεаддея. Мч.: Вассы, Θεогнія, Агапія и Писта. Прп. Аврамія.			3
П.	22		Мч.: Агавоника, Зотика, Θεопрепія, Акиндина, Северіана, Евлаліи дѣвы. Прп. Аноусы. Смч. Аонасія.			4
В.	23		Мч.: Луппа. Смч. Иринея, еписк. Лугдунск. Св. Каллиника, патр. Константиноп. Прп. Евтихія и Флорентія.			5
С.	24		Смч. Евтихія. Прп. Георгія. Мч. Татіоны и Сиры Дѣвы.			6
Ч.	25		Свв. апп. Варооломея и Тита. Свв. Варсиса и Евлогія, еп. Едесск., и Протогена, еп. Каррійск., исповѣдн. Св. Мины, патр. Цареградск.			7
✠ П.	26		Мч. Адріана и Паталіи.			8
С.	27		Прп. Пимена Велик., и Саввы. Св. Ливерія, папы Римск., и Осіи, еп. Кордувійск. Смч. Кукши. Прп. Пимена Печерск. Мч. Аноисы.			9
В.	28		Нед. 13-я по Пятид. (седм. 14-я). Прп. Моисея Мурина и Саввы Крыпецк. Св. прр. Анны.			10
✠ П.	29		Усѣкновеніе главы св. славн. прр., Предтечи и Крестителя Іоанна.			11
✠ В.	30		Свв. патр. Константинопольскихъ: Александра, Іоанна и Павла.			12
С.	31		Положеніе честнаго пояса Пресв. Богородицы. Смч. Кипріана, еп. Кареагенск. Св. Геннадія, патр. Цареградск.			13

Пр. знами.	Дни недѣли.	Старый стиль.	30 дней.	Сентябрь.	30 дней.	Новый стиль.
			Убудетъ дня за сентябрь 2 часа 14 минутъ.			
✦	Ч.	1	Преп. Симеона Столпн. и матери его Марѣы. Мч.: Анеала, Аммуна діакона. Каллисты, Евода, Ергогена. Првдн. Исуса Навина Соборъ Пресв. Б-цы, иже въ Міасинѣхъ.		14	
	П.	2	Мч.: Маманта, Θεодота, Руфины. Св. Іоанна Постника, патр. Цареградскаго.		15	
	С.	3	Смч.: Анеима и Аристіона. Мч.: Θεοφιλα, Доровея, Мардонія, Мигдонія, Петра, Индиса, Горгонія, Зинона, Домны дѣвы, Евѣимія и Василиссы.		16	
	В.	4	Нед. 14-я по Пятнд. Смч Вавилы. Мч. Вавила. Св. Христудулы. Св. прр. Моисея.		17	
	П.	5	Прр. Захаріи и св. прав. Елизаветы. Мч.: Урвана, Θεοдора, Раисы, Іуветина и Максима. Убіеніе блгв. кн. росс. Глѣба, во св. крещ. Давида. Св. Петра во Аеирѣ.		18	
	В.	6	Чудо арх. Михаила в Хонѣхъ. Мч.: Ромила. Евдоксія, Зинона, Макарія, Кириака, Фавста и Авива. Смч. Кирилла, еп. Гортинскаго, Прп. Архиппа и Давида.		19	
	С.	7	Мч. Созонта. Апп. Евода и Онисифора. Прп. Луки. Св. Іоанна арх. Новг.		20	
✦	Ч.	8	РОЖДЕСТВО ПРЕСВ. БОГОРОДИЦЫ.		21	
	П.	9	Св. Богоотець Іоакима и Анны. Мч.. Северіана, Харитона и Стратора. Блж. Никиты. Прп. Θεοφана исп. и Іосифа Волоцк.		22	
	С.	10	Мч. Минодоры, Митродоры. Нимфодоры и Варипсава. Свв. Петра и Павла, еп. Никейск. Царицы Пульхеріи. Свв. апп.: Апеллія, Лукія и Климента.		23	
	В.	11	Нед. 15-я по Пятнд. Прп.: Θεοдоры, Евфросина. Мч.: Ги, Діодора, Дидима, Димитрія, Еванѣи и Димитріана.		24	
	П.	12	Смч. Автонома. Мч. Іуліана и Θεοдора.		25	
	В.	13	Обновл. храма Воскр. Христова въ Іерусалимѣ. Смч. Корнилія сотн., Іуліана пресв. Прп. Петра. Мч.: Іліи, Зотика, Лукіана, Валеріана. Кронида, Леонтія.		26	
✦	С.	14	ВОЗДВИЖЕНІЕ ЧЕСТН. И ЖИВОТВОРЯЩ. КРЕСТА ГОСПОДНЯ. Успеніе св. Іоанна Златоустаго. Мч. Папы.		27	
	Ч.	15	Вмч. Никиты. Прп. Филоея. Мч.: Порфирія, Максима, Θεοдота, Аскліады. Обрѣт. мощ. св. Акакія исп., еп. Мелит., и св. првмч. и архид. Стефана.		28	
	П.	16	Вмч. Евѣимія. Мч. Виктора и Сосѣена. Мчц.: Севастіаны, Мелитины, Людмилы. Прп. Доровея. Прест. св. Кипріана, митр. Кіевск.		29	
	С.	17	Мч.: Софіи, Вѣры, Надежды, Любви, Агаокліи, Θεοдотіи, Целія и Шила.		30	
	В.	18	Нед. 16-я по Пятнд. Прп. Евменія, еп. Гортинск. Мч.: Аріадны, Софіи, Ирины и Кастора.		1	Октябрь
	П.	19	Мч.: Трофима, Савватія, Доримедонта и Зосимы. Преставл. благв. кн. Θεοдора и чадъ его: Давида и Константина.		2	
	В.	20	Вмч. Евстаѣія. Мч.. Θεοπισтіи, Агапія и Θεοписта. Мч. кн. Михаила боярина его Θεοдора, Черниговск. чуд.		3	
✦	С.	21	Св. ап. Кодрата. Св. еп. Исаакія Кипрск. и Мелетія. Смч. Ипатія и Андрея. Мч. Евсеія и Приска. Св. <i>Димитрія, митр. Ростовск.</i>		4	
	Ч.	22	Смч. Фоки, еп. Мч. Фоки. Св. прр. Іоны. Св. првд. Петра. Прп. Іоны.		5	
	П.	23	Зачатіе Предтечи и Крест. Іоанна. Мч.: Андрея, Іоанна, Петра, Антонина и Ираиды дѣвы. Прп. Ксанѣиппы и Поликсеніи.		6	
	С.	24	Св. првмч. и равноап. Оеклы. Прп. Копрія и Цикандра.		7	
✦	В.	25	Нед. 17-я по Пятнд. Прп. Евфросиніи и друг. Евфросиніи Суздальской. въ мѣрѣ Θεοдуліи. Преставл. преп. Серія Радонежск. Прмч. Пафнутія.		8	
✦	П.	26	Преставл. св. ап. и евангелиста Іоанна Богослова.		9	
	В.	27	Мч. Калистрата и Епихаріи. Прп. Савватія Соловецк. и Игнатія. Свв. апп.: Марка, Аристарха и Зины.		10	
✦	С.	28	Прп. испов. Харитона. Св. прр. Варуха. Мч.: Александра, Алфея, Зосимы, Марка, Никона, Неона и Иліодора.		11	
	Ч.	29	Прп. Кириака и Θεοφана. Мч.: Дады, Гаведдая и Каздои.		12	
	П.	30	Смч. Григорія, еп. Вел. Арменіи. Мч. Рипсиміи и Гаіаніи.		13	

Пр. знаки.	Дни недѣли	Старый стиль.	31 день.	Октябрь.	31 день.	Новый стиль.
			Убудеть дня за октябрь 2 ч. 10 м.			
☉	С.	1	Покровъ Пресв. Богородицы. Св. ап. Ананіи. Св. Романа и Саввы Вишерск. Пмч. Михаила. Мч. Домнина.			14
	В.	2	Нед. 18-я по Пятид. Смч. Кипріана. Мч. Іустины и Θεоктиста. Св. Андрея юродив. Прп. кн. Анны Кашинск. и Кассіана Углицк.			15
	П.	3	Смч. Діонисія Ареопагита. Мч. Рустика и Елевѣерія. Прп. Іоанна Хозевита.			16
	В.	4	Смч. Іероѳея, еп. Аѳинск. Обрѣт. мощ. св. Гурія, арх. Каз., и Варсонофія, еп. Тверск. Прп. Аммона и Павла. Мч.: Петра, еп. Капетол., Домнины, Вириней, Проскуди, Давикта, Каллисѳеніи, Гаія, Фавста, Евсевія и Херимона.			17
☉	С.	5	Мч. Харитины и Мамелхѳы. Святит.: Петра, Алексія, Іоны и Филиппа, митр. Моск. Прп.: Даміана, Іереміи и Матѳея Печерскихъ. Св. Діонисія, еп. Александр.			18
✠	Ч.	6	Св. славн. апостола <i>Θомы</i> .			19
	П.	7	Мч.: Сергія, Вакха, Іуліана пресвит., Кесарія діакона, Полихронія пресв., Пелагій.			20
	С.	8	Прп. Пелагійи и Таисіи. Св. Пелагій дѣвицы.			21
✠	В.	9	Нед. 19-я по Пятид. Св. ап. <i>Іакова Алѳеева</i> . Прп.: Андроника, Аѳанасія и Петра. Првд. Авраама праотца и Лота. Мч. Еввентія и Максима.			22
	П.	10	Мч.: Евлампія, Евлампіи, Θεотекна. Прп. Θεофила исповѣдн. и Вассіана.			23
	В.	11	Св. ап. Филиппа. Прп. Θεофана исповѣдн., Мч. Зинанды и Филониллы.			24
	С.	12	Мч.: Прова, Тараха, Андроника и Домники. Св. Косьмы, еп. Маіумск.			25
	Ч.	13	Мч.: Карпа еп., Папилы, Агаѳодора, Агаѳоники, Флорентія и Веніамина. Прп. Никиты исповѣдника.			26
	П.	14	Мч.: Назарія, Гервасія, Протасія, Кельсія и Сильвана. Прп. Параскевы. Прп. Николы Святоши.			27
	С.	15	Прп. Евѳимія и Савина еп. Прмч. Лукіана. Мч. Сарвила и Вевеи.			28
	В.	16	Нед. 20-я по Пятид. Мч. Логгина сотника.			29
	П.	17	Св. прр. Осіи Прмч. Андрея Критскаго. Св. Лазаря четверодн., еп. Китейск. Мч.: безсребр. Космы и Даміана, Леонтія Анѳима и Евтропія.			30
✠	В.	18	Св. апост. и е. анг. <i>Луки</i> . Мч. Марина. Прп. Іуліана.			31
	С.	19	Св. прр. Іонія. Мч. Уара. Блж. Клеопатры, Іоанна. Прп. Іоанна Рыльск.			1
	Ч.	20	Вмч. Артемія. Св. првдн. Артемія Веркольск.			2
☉	П.	21	Прп. Іларіона Велик. и Іларіона, еписк. Меглинск. Мч.: Дасія, Гаія и Зотика.			3
✠	С.	22	Св. равноап. Аверкія, еп. Іерапольск. Свв. 7-ми отрок.: Максимиліана, Мартиніана, Діонисія, Антонина, Константина и Іоанна. Мч. Александра еп., Праклія, Анны, Елисаветы, Θεодотіи и Гликеріи. Ик. Б. М. „Казанскія.“			4
	В.	23	Нед. 21-я по Пятид. Св. ап. Іакова, брата Господня Свв.: Іакова Борошнякаго, Ігнатія, патр. Константиноп.			5
	П.	24	Мч. Арсеы и Синклитикіи. Св. Аѳанасія, патр. Цареградск.			6
	В.	25	Мч.: Маркіана, Мартирія и Анастасія.			7
✠	С.	26	Вмч. <i>Димитрія Селунск.</i> Прп. Аѳанасія.			8
	Ч.	27	Мч.: Нестора, Капетолины, Еротінды и Марка. Прп. Нестора лѣтописца.			9
	П.	28	Мч.: Терентія. Неонилы, Сарвила, Фота, Θεодула, Іеракса, Нита, Вила, Евникіи, Параскевы, нар. Пятницы, Африкана, Терентія, Максима, Помпійя. Прп.: Стефана, Іоанна и Арсенія, архіеп. Серб. Смч. Кириака.			10
	С.	29	Прмч. Анастасіи Римляныни. Прп.: Аврамія, Маріи, Аврамія Ростовск. Анны.			11
	В.	30	Нед. 22-я по Пятид. Смч. Зиновія еп. Мч.: Зиновіи, Евтропійи и Анастасіи. Апп.: Тертія, Марка, Іуста, Артемы.			12
	П.	31	Свв. ап.: Стахія, Амилія, Урвана. Наркисса, Апеллія и Аристовула. Мч. Елимаха. Прп. Спиридона и Никодима Печерскаго и Мавры.			13

Пр. знаки.	Дни недѣли.	Старый стиль.	30 дней.	Ноябрь.	30 дней.	Новый стиль.
			Убудеть дня за ноябрь 1 час. 19 мин.			
	В.	1	Св. чудотвор. безреб. Космы и Даміана, иже отъ Асіи. Прп. Θεодотія. Смч. Іоанна еписк. и Іакова пресвит.			14
	С.	2	Мч.: Акиндина, Пигасія, Афѳонія, Елпидифора и Анемподиста и иже съ ними; прп. Маркіана.			15
	Ч.	3	Мч.: Акепсима еп., Іосифа пресвит., Аноала діак., Аттика, Агапія, Евдоксія.			16
	П.	4	Прп. Іоанникія Вел. Мч. Никандра, еп. Мирск., и Ермея пресвит.			17
	С.	5	Мч. Галактіона и Епистиміи. Апп.: Патрова, Ерма, Лина Гаія и Филолога. Свв. Григорія, архіеп. Александр., и Іоны, архіеп. Повгород.			18
	В.	6	Нед. 23-я по Пятид. Св. Павла исповѣд. патр. Царяграда. Прп. Луки, Варлаама Хутын. Мч.: Техусы, Александры. Клавдіи, Матроны и проч. Прп. Луки.			19
	П.	7	Мч.: Іерона, Исихія, Никандра, Аванасія, Маманта, Никона, Логгина, Θεодора, Валерія. Антонина, Θεодота. Прп. Лазаря.			20
✕	В.	8	<i>Соборъ архистратіи Михаила и прочихъ безплотныхъ силъ.</i>			21
	С.	9	Мч.: Онисифора, Порфирія, Александра Селунскаго и Антонія. Прп. Матроны, Θεоктисты, Іоанна Колова. Евстолии, Сосипатры.			22
	Ч.	10	Свв. апп.: Евраста, Олимпя, Родіона, Сосипатра. Куарта и Тертія. Прп. Θεостирикта. Мч. Ореста. Смч. Милія, еписк. Персидск.			23
	П.	11	Мч.: Мины, Виктора, Викентія и Стефаниды. Прп. исповѣдн. Θεодора Студита, Св. Максима, юрод. Московск.			24
	С.	12	Св. Іоанна Милостив., патр. Александрійск. Прп. Нила. Прр. Ахіи.			25
	В.	13	Нед. 24-я по Пятид. Св. Іоанна Златоустаго, архіеп. Константиноп. Мч.: Антонина, Никифора, Германа и Манеѳы.			26
✕	П.	14	Св. ап. Филиппа. Св. Григорія Паламы, архіеп. Θεссалон.			27
	В.	15	Мч.: Гурія, Самона и Авива, Елпидія, Маркелла, Евстохія и Димитрія.			28
✕	С.	16	Св. ап. и евангелиста Матѳея. Св. Фулвіана кн. въ крещеніи Матѳея.			29
	Ч.	17	Св. Григорія, епископ. Неокесарійск. Прп. Лазаря писца и Никона, ученика прп. Сергія Радонежскаго.			30
	П.	18	Мч.: Платона, Романа, отрока Варула Закхея діак. и Алфея.			1
	С.	19	Св. прр. Авдія. Мч. Варлаама, Азы, Иліодора и Романа. Прп. Варлаама, Іоасафа			2
	В.	20	Нед. 25-я по Пятид. Прп. Григорія Св. Прокла, арх. Константинопольск. Мч.: Евстаѳія, Анатолія, Θεоклы и Анны. Смч.: Іосифа, Іоанна, Северія, Исакія и Іпатія, еп. Персидскаго.			3
⊕	П.	21	ВВЕДЕНІЕ ВО ХРАМЪ ПРЕСВЯТЫЯ БОГОРОДИЦЫ.			4
	В.	22	Апп. Филимона и Архиппа и мч.: Аппіи, Кикиліи, Валеріана, Тивуртія, Максима, Прокопія и Менигна. Прп. Агаввы. Првдн. Михаила.			5
	С.	23	Св. Амфилохія, еп. Иконійск., и Григорія, еп. Акрагантійск. Блгв. велик. князя Александра Невскаго, въ иночествѣ Алексія. Мч. Сисинія и Θεодора. Св. Митрофана, въ схимонаш. Макарія, Воронежск. чудотв.			6
	Ч.	24	Вмч. Екатерины и Меркурія. Мч. Августы цар. и Меркурія Смол. Прп. Мастриди.			7
	П.	25	Смч. Климента, папы Римскаго и Петра, архіеп. Александрійск. Прп. Петра.			8
	С.	26	Прп. Алипія и Іакова. Св. Иннокентія, еп. Иркут.			9
✕	В.	27	Нед. 26-я по Пятид. Вмч. Іакова. Прп. Палладія и Романа. Св. Іакова, еписк. Ростовск.			10
	П.	28	Прп. Стефана Новаго. Мч. Иринарха, Василия Стефана двухъ Григоріевъ и Іоанна.			11
	В.	29	Мч.: Парамона и съ нимъ 370 и Филумена, Прп. Акакія и Нектарія Печерск.			12
✕	С.	30	Св. апост. Андрея Первозваннаго. Св. Фрументія архіеп. Индійскаго.			13

Пр. знаки.	Дни недѣли.	31 день.	Декабрь.	31 день.	Новый стиль.
	Старый стиль.	Прибудеть дня за декабрь 0 час. 27 мин.			
		Ч. 1	Св. прр. Наума. Мч. Ананіи. Св. Филарета Милостив.		14
		П. 2	Прр. Аввакума. Прп. Аѳанасія Печерск. Память свв. отцовъ пустынножителей: Іоанна, Ираклемона, Андрея и Теофила. Мч. Миропіи.		15
		С. 3	Прр. Софоніи. Прп. Саввы Звениг., Іоанна сп. и Θεодула. Смч. Θεодора, архіеп. Александр.		16
		В. 4	Нед. 27-я по Пятид. Вмч. Варвары. Мч. Іуліаніи. Прп. Іоанна Дамаскина. Св. Іоанна.		17
		П. 5	Прп. Саввы Освященнаго, Каріона и Захаріи. Св. Гурія, архіеп. Казанскаго. Мч. Анастасіи.		18
✠		В. 6	Святителя Николая Мурликійскаго.		19
✠		С. 7	Св. Амвросія, еп. Медиоланск. Прп.: Антонія Сійск., Нила Столбенск., Павла, Іоанна постн. въ лаврѣ, св. Саввы.		20
		Ч. 8	Прп. Патапія. Свв. апп. отъ 70-ти: Сосѳена, Аполлоса, Кифы, Тихика, Епафродита, Кесаря и Онисифора		21
		П. 9	Зачатіе св. Анны, егда зачатъ Пресв. Богородицу. Св. прр. Анны. Прп. Стефана. Св. Софронія, арх. Кипрск.		22
		С. 10	Мч.: Мины, Ермогена, Евграфа и Гемелла Пафлагонянина, многострадальнаго. Прп. Ѳомы Дефуркина.		23
		В. 11	Нед. 28-я по Пятид. свв. Праотець. Прп. Даниіла и Луки столпн., Никона Печерскаго. Мч. Акепсія.		24
		П. 12	Прп. Спиридона, еп. Тримифійск. Смч. Александра, еп. Іерусалимск. Мч. Разумника.		25
✠		В. 13	Мч.: Евстратія, Авксентія, Евгенія, Мардарія, Ореста и Луки. Прп. Арсенія.		26
		С. 14	Мч.: Фирса, Левкія, Филимона, Аполлонія, Аріана, Каллиника и Θεотиха.		27
		Ч. 15	Смч. Елѳеверія еп. Мч. Анѳіи и Елѳеверія другого. Прп. Павла и Парда. Св. испов. Стефана, архіеп. Сурожск.		28
		П. 16	Св. прр. Аггея. Мч. Марина. Св. блж. царицы Θεофаніи.		29
		С. 17	Св. прр. Даниіла и трехъ отрок.: Ананіи, Азаріи и Мисаила. Прп. Даниіла испов., въ схимѣ Стефана.		30
		В. 18	Нед. 29-я по Пятид. Св. Отець, Мч.: Сенастіана, Зои, Транквиллина пресв. Никострата, Касторія, Клавдія, Викторина, Марка. Св. Модеста, арх. Іерусалимскаго. Прп. Флора, еп. Амійск., Михаила испов.		31
		П. 19	Мч.: Вонифатія, Іліи, Прова, Ариса, египтянъ. Поліевкта, Тимофея. Іліи Муромскаго, чудотв. Печерскаго.	Январь	1
		В. 20	Смч. Ігнатія Богоносца, патр. Антиохійск. Св. Филогонія еписк.		2
		С. 21	Мч. Іуліаніи, дѣвицы Никомидійск., и съ нею 500 мужей и 130 женъ. Ѳемистокля. Прест. Петра, митр. Кіевск. и всея Россіи.		3
✠		Ч. 22	Вмч. Анастасіи Фармаколитрин, т.-е. Узорѣшительницы.		4
		П. 23	Мч.: Θεодула. Саторнина. Евпора, Геласія, Евникіана, Зотика, Помпія, Агавопуса. Василида и Евареста. Прп. Павла еписк., Нифонта, еписк. Кипрскаго.		5
		С. 24	Пмч. Евгеніи. Мч. Прота. Іакинѳа и Клавдіи. Прп. Николая.		6
✠		В. 25	Нед. 30-я по Пятид. РОЖДЕСТВО ГОСПОДА НАШЕГО ИСУСА ХРИСТА.		7
		П. 26	Соборъ Пресв. Богородицы. Смч. Евѳимія, еп. Сардійск. Прп. Евареста и Константина.		8
		В. 27	Св. ап., первмч. и арх. Стефана. Прп. исповѣдн. Θεодора начерт. и Θεодора, архіеп. Константинопольскаго.		9
		С. 28	Мч. 20.000 и мч.: Индиса. Горгонія, Петра, Зинона, Дороѳея, Теофила діак., Евонія, Домны, Агаѳіи и Теофины. Св. ап. Никанора.		10
		Ч. 29	Св. 14.000 млад. за Христа избіен. Прп.: Маркелла, игумена обители Невусыпающ., Ѳаддея испов., Марка. Теофила и Іоанна Печерск.		11
		П. 30	Мч. Анисіи дѣвы, Филетера Никомидійск. и иже съ нимъ. Прп. Θεодоры Кесарійск. и Θεодоры Цареградск. Св. ап. Тимона.		12
		С. 31	Прп. Меланіи Римляныни.		13



Х. Кинешемскій Земскій 1915. Календарь-Ежегодникъ.

Неприсутственные дни въ 1915 году.

Январь: 1 (четвергъ) Новый годъ. 6 (вторникъ). Крещение Господне.

Февраль: 2 (понедѣльн.). Срѣтеніе Господне.

Мартъ: 19—21 (Великіе—четвергъ, пятница и суббота). Дни Страстной седмицы. 22 (воскресеніе). Пасха Христова. 23—28 дни пасхальной (Свѣтлой) седмицы. 25 (среда). Благовѣщеніе.

Апрѣль: 23 (четвергъ). Тезоименитство Государыни Императрицы Александры Ѳеодоровны. 30 (четвергъ). Вознесеніе Господне.

Май: 6 (среда). Рожденіе Государя Императора Николая Александровича. 9 (суббота) День святителя Николая Чудотворца. 10 (воскресеніе). Пятидесятница (Троицынъ день). 26 (понедѣльникъ) День Святого Духа. 14 (четвергъ). Священное коронованіе Ихъ Императорскихъ Величествъ, Государя Императора и Государыни Императрицы. 25 (понедѣльникъ). Рожденіе Государыни Императрицы Александры Ѳеодоровны.

Июнь: 29 (понедѣльникъ). День свв. апост. Петра и Павла.

Июль: 22 (среда). Тезоименитство Государыни Императрицы Маріи Ѳеодоровны.

30 (четвергъ) Рожденіе Государя Наслѣдника Цесаревича Алексѣя Николаевича.

Августъ: 6 (четвергъ). Преображеніе Господне. 15 (субб.). Успеніе Пресв. Богородицы. 29 (субб.). Усѣкновеніе главы св. Іоанна Крестителя. 30 (воскр.). День св. Александра Невского.

Сентябрь: 8 (вторн.). Рождество Пресв. Богородицы. 14 (понедѣл.) Воздвиженіе Честнаго Креста Господня. 26 (суббота). Преставленіе св. Іоанна Богослова.

Октябрь: 1 (четвергъ). Покровъ Пресвятыя Богородицы. 5 (понед.). Тезоименитство Государя Наслѣдника Цесаревича Алексѣя Николаевича. 21 (среда) Восшествіе на престолъ Его Императорскаго Величества, Государя Императора Николая Александровича. 22 (четв.) Праздникъ Казанскія иконы Пресвятыя Богородицы.

Ноябрь: 14 (субб.). Рожденіе вдовств. Государыни Императрицы Маріи Ѳеодоровны. 21 (суббота). Введеніе во храмъ Пресвятыя Богородицы.

Декабрь: 6 (воскр.). День святит. Николая чудотворца и тезоименитство Государя Императора Николая Александровича. 25, 26 и 27 (пятн., суббота и воскр.) Дни праздника Рождества Христова.

Дни поминовенія, мясоѣды, посты и сплошныя седмицы въ 1915 году.

Январь: 1—4 (четв.—воскр.) Дни сплошной седмицы. 5 (понед.). Крещенскій сочевникъ. День всегда постный. 11—17. Дни сплошной седмицы. 24 (субб.). Родительская (поминовеніе усопшихъ). 25 (воскрес.). Заговѣнье на мясо. 25—31 Дни масленицы, въ которые позволяется вкушать только молочную и рыбную пищу.

Февраль: 1 (воскрес.). Заговѣнье на Великій постъ. Съ 2 (понедѣл.) Великій постъ. 14, 21 и 28 (субботы). Поминовеніе усопшихъ. 25 (среда). Переполовеніе св. Четырехдесятницы.

Мартъ: 23—28. Сплошная (пасхальная, Свѣтл.) седм. 30 и 31 (понед. и вторн.). Поминовеніе усопшихъ („радоница“).

Май: 9 (субб.). Поминовеніе усопшихъ предъ днемъ Св. Троицы. 11—16 (понедѣльн.—субб.). Сплошная седмица. 17 (воскресенье). Заговѣнье на Петровъ постъ. 18 (пон.). Начало Петрова поста (6 седм.).

Июнь: 28 (воскр.). Послѣдній день Пес-

трова поста. 29 (понед.). Праздникъ свв. ап. Петра и Павла. Начало мясоѣда.

Июль: 30 (четвергъ). Заговѣнье на Успенскій постъ.

Августъ: 1 (субб.) Начало Успенскаго поста. 15 (субб.) Начало мясоѣда. 27 (четвергъ). Поминовеніе въ С.-Петербургѣ убиенныхъ въ Севастополѣ воиновъ. 29 (субб.). Поминовеніе воиновъ, на брани убиенныхъ. День всегда постный.

Сентябрь: 14 (понедѣл.). Праздникъ Воздвиженія. День всегда постный.

Октябрь: (суббота) „Дмитріевская родительская“.

Ноябрь: 14 (суббота). Заговѣнье на Рождественскій (Филипповъ) постъ.

Декабрь: 24 (четв.). Послѣдній день Рождественскаго поста. Сочевникъ. 25 (пятница) Начало мясоѣда. 25—4 января сплошная седмица, „святки“.

Среды и пятницы всего года, за исключеніемъ седмиць сплошныхъ.

31 день.

Январь.

31 день.

Прибудетъ дня за январь 1 часъ 56 минутъ.

Пр. анал.	Дни поста.	Старый стиль.	Новый стиль.
✠ Ч.	1	Обрѣзаніе Господне. Новый годъ. Св. <i>Василія Вел.</i> Мч. <i>Василія Анкирск</i>	14
П.	2	Св. <i>Сильвестра</i> , папы Римск. Мч. <i>Θеогена</i> , еписк. <i>Нарійск.</i> Прп. <i>Сильвестра Печерск.</i> Св. <i>Серафима Саронскаго</i> ✠ Св. <i>Іуліаніи Лазаревскія.</i>	15
С.	3	Прп. <i>Малахін.</i> Мч. <i>Гордія.</i>	16
В.	4	Нед. 32-я по Пятид. (седм. 33-я), предъ <i>Боюявленіемъ.</i> <i>Гласъ 7-й.</i> Соборъ 70-ти апт.: <i>Іакова</i> , брата Госп., <i>ев. Марка</i> , <i>Луки</i> , <i>Клеопы</i> , <i>Симеона</i> и др.	17
П.	5	Мч. <i>Θеопемпта</i> и <i>Θеона</i> , бывш. волхва. Прп. <i>Михея.</i> Прп.: <i>Синклитикии</i> , <i>Аполлинарій</i> , <i>Григорія Критск.</i> , <i>Фостирія</i> и <i>Мины.</i>	18
✠ В.	6	БОГОЯВЛЕНІЕ (Крещеніе Господне).	19
✠ С.	7	Соборъ св. <i>Іоанна Крестителя.</i>	20
Ч.	8	Прп. <i>Георгія</i> , <i>Емилиана</i> , <i>Домники</i> , <i>Григорія</i> , <i>Іліи.</i> Мч. <i>Іуліана</i> , <i>Василиссы.</i> <i>Кельсія</i> , <i>Антонія</i> , <i>Анастасія</i> , <i>Маріониллы</i> , <i>Картерія</i> , <i>Θеофила діак.</i> и <i>Елладія.</i>	21
✠ П.	9	Св. <i>Филиппа</i> , митр. <i>Московск.</i> Мч. <i>Полиевкта.</i> Прп. <i>Евстратія.</i> Прп. <i>Самея.</i> Св. <i>Петра</i> еп.	22
✠ С.	10	Св. <i>Григорія Нисск.</i> Прп.: <i>Дометіана</i> еп., <i>Павла Обнор.</i> и <i>Маркіана пресв.</i>	23
В.	11	Нед. о <i>Мытарѣ</i> и <i>Фарисеѣ</i> (седм. сплошная или всеѣдная), по <i>Боюявленію (Просвѣщенію).</i> <i>Гласъ 8-й.</i> Прп. <i>Θеодосія Вел.</i> , <i>Θеодосія Антіох.</i> и <i>Михаила Клопск.</i> , <i>Пахомія Кенск.</i>	24
✠ П.	12	Мч.: <i>Татіаны</i> , <i>Мертія</i> , <i>Петра.</i> Св. <i>Саввы Сербск.</i> Прп. <i>Евпраксіи.</i>	25
В.	13	Мч. <i>Ермила</i> , <i>Стратоника</i> , <i>Петра.</i> Прп. <i>Іакова</i> , еписк. <i>Ниссивійск.</i> ✠ Прп. <i>Иринарха Ростовскаго.</i>	26
С.	14	Прп. въ <i>Синаѣ</i> и <i>Раифѣ</i> избіен.: <i>Исаи</i> , <i>Саввы</i> , <i>Моисея</i> и учен. его <i>Моисея</i> , <i>Іереміи</i> , <i>Павла</i> , <i>Адама</i> , <i>Сергія</i> , <i>Домна</i> , <i>Прокла</i> , <i>Іпатія</i> , <i>Исаака</i> , <i>Макарія.</i>	27
Ч.	15	Прп. <i>Павла Фивейск.</i> и <i>Іоанна Кущника.</i> Мч. <i>Пансофія.</i>	28
П.	16	Поклоненіе веригамъ ап. <i>Петра.</i> Мч.: <i>Спевсиппа</i> , <i>Елевсиппа</i> , <i>Мелевсиппа</i> , <i>Леониллы</i> , <i>Неона</i> , <i>Турвона</i> , <i>Іовиллы</i> и <i>Данакта.</i>	29
✠ С.	17	Прп. <i>Антонія Великаго</i> , <i>Антонія Дымскаго</i> , <i>Антонія на Черныхъ озеряхъ.</i>	30
В.	18	Нед. о <i>Блудномъ Сынѣ</i> (седм. мясопустн., имен. „пестрая“). <i>Гласъ 1-й.</i> Свв. <i>Аванасія</i> и <i>Кирилла</i> , арх. <i>Алекс.</i> Прп. <i>Маркіана.</i> ✠ Прп. <i>Аванасія Навол.</i>	31
П.	19	Прп.: <i>Макарія Егип.</i> , <i>Макарія Алекс.</i> <i>Макарія Печ.</i> Мч. <i>Евфрасіи.</i> Св. <i>Арсенія</i> , арх. <i>Керкир.</i> ✠ Првд. <i>Θеодора</i> юрод. <i>Новг.</i> Обр. мощ. прп. <i>Саввы Сторожев.</i>	1
✠ В.	20	Прп. <i>Евоимія Вел.</i> Мч.: <i>Васса</i> , <i>Евсевія</i> , <i>Евтихія</i> , <i>Василида</i> , <i>Инны</i> , <i>Пинны</i> и <i>Риммы.</i>	2
С.	21	Прп. <i>Максима исп.</i> Мч.: <i>Неофита</i> , <i>Анастасія</i> , <i>Евгенія</i> , <i>Кандида.</i> <i>Валеріана.</i>	3
Ч.	22	Ап. <i>Тимофея.</i> Пмч. <i>Анастасія Персянина.</i> Мч. <i>Мануила</i> , <i>Георгія</i> , <i>Петра</i> , <i>Леонтія</i> , <i>Сіонія</i> , <i>Гавріила</i> , <i>Іоанна</i> , <i>Леонта</i> и <i>Парода.</i> Пмч. <i>Анастасія Печ.</i>	4
П.	23	Смч. <i>Іклимпента</i> , еп. <i>Анкир.</i> , и мч. <i>Агаангела.</i> Св. <i>Павлина</i> , еп. <i>Милостив.</i> Прп. <i>Мавсими</i> , <i>Саламана</i> и <i>Геннадія Костромск.</i> Воспом. 6-го вселен. собора.	5
С.	24	Прп.: <i>Ксенін</i> , въ мѣрѣ <i>Евсеніи</i> , <i>Македонія.</i> Мч.: <i>Вавилы</i> , <i>Тимоея</i> и <i>Агапія.</i> Перенесеніе мощей пмч. <i>Анастасія Персян.</i> ✠ Мч. <i>Іоанна Казанск.</i>	6
В.	25	Нед. мясопустная (седм. [съ понедѣльн] сырная, масленица) <i>Гласъ 2-й.</i> ✠ Св. <i>Григорія Богослова.</i> Прп. <i>Поплія</i> и <i>Мара.</i> Мч. <i>Филицаты</i> и сыновъ ея. <i>Ик Б. М. „Утоли моя печали.“</i> ✠ Св. <i>Моисея</i> , арх. <i>Новгородскаго.</i>	7
П.	26	Прп.: <i>Ксенофонта</i> , <i>Маріи</i> , <i>Аркадія</i> , <i>Іоанна</i> , <i>Симеона</i> , <i>Θеодора Студійск.</i> , <i>Іосифа.</i> Мч. <i>Ананіи пресв.</i> и <i>Петра</i> ✠ Прп. <i>Ксенофонта</i> Св. <i>Давида (груз.).</i>	8
✠ В.	27	Перенесеніе мощей св. <i>Іоанна Златоустаго</i> , арх. <i>Царградскаго.</i>	9
С.	28	Прп.: <i>Ефрема Сирина</i> , <i>Ефрема Персян.</i> , <i>Ефрема Новот.</i> , <i>Θеодосія Тотемск.</i>	10
Ч.	29	Перен. мощей смч. <i>Игнатія Богоносца.</i> Прп. <i>Лаврентія Печерск.</i> , еп. <i>Туровск.</i> Мч.: <i>Романа</i> , <i>Іакова</i> , <i>Филоея</i> , <i>Иперихія</i> , <i>Авива</i> , <i>Іуліана</i> , <i>Луки діак.</i>	11
✠ П.	30	Мч.: <i>Ипполита</i> , папы Римск., <i>Кенсорика</i> , <i>Савина</i> , <i>Хрисіи</i> , <i>Θеофила.</i> Св. <i>всел. уч. и свят. Василія Вел.</i> , <i>Григорія Богосл.</i> и <i>Іоанна Злат.</i> Прп. <i>Зинона.</i>	12
С.	31	Мч.: <i>Кира</i> и <i>Іоанна.</i> <i>Аванасіи</i> , <i>Θеокисты</i> , <i>Θеодотіи</i> , <i>Евдоксіи</i> , <i>Викторина</i> , <i>Виктора</i> , <i>Никифора</i> , <i>Клавдія</i> , <i>Діодора</i> , <i>Серапіона</i> , <i>Іапія</i> и <i>Трифены.</i>	13

Январь.

1. Новый годъ (до 1492 г. П. Г. начинался съ 1-го Марта; съ 1492 г. до 1700 — съ 1 Сент., а съ 1700 по указу Петра В. начинается съ 1 Янв.). Лит. Вас. В., молеб. съ колѣнопрекл. и торжеств. зван.

2. Предпраздн. Боюяв. Октоихъ не употребляется до *отдан. Бог.*, кромѣ 4 и 11 числ. **5.** Постъ. Царскіе часы. Лит. Вас. Вел. съ вечернею; послѣ лт. вел. водосвященіе. Всенощ. пачин. Вел. повечеріемъ. поется: „*Съ нами Богъ*“.—**6.** Лит.

1. Злат. и освящ. воды на рѣкѣ (Иордань).

11. Первая приготовит. къ В. посту недѣля; нач. употребленія Трїоди постной (книга молитвъ для поста). На утр. послѣ Еван. умилит. тропари: „*Покаянія отверзи ми двери*“, поющіеся до 5 нед. включит. **16.** Съ этого числ. прмосы „*Сушу глубородительскую*“... до Срѣтенія.—**18**

и **25.** На утр. послѣ „*Хвалите имя Господне*“ поется 136 псал.: „*На рѣкахъ Вавилонскихъ*“.—**24.** Поминов. усопшихъ (особенно тѣхъ, надѣ кот. не совершенъ чинъ погреб.); (вселен.) родит. суб.—**25.**

Мясопустъ, запрещается вкушать мясо всю седмицу; разрешается: молоко, яйца, сыръ. Память о страшномъ судѣ.—**28** и **30** лит. нѣтъ, по тамъ, гдѣ храм. праздни. лит. Златоуст. На часахъ молитва Евфрема Сирина: „*Господи и Владыко живота моего*“, съ поклонами.

Дни кончины замѣчательн. людей. **2.** Бестужевъ-Рюминъ К. П. истор. 1897.—**3.** гр. Румянцевъ П. П. госуд. дѣят. 1826.—гр. Платовъ М. П. уч. Отеч. в. 1818.—**5.** Даргомыжскій А. С. композ. 1869.—**7.** Ц. Фед. Іоан. послѣд. Рюрик. 1598.—**9.** гр. Разумовскій К. Г. гетм. Малорос. (послѣдн).—1803. Герценъ А. И. пис. 1870.—**11.** Надеждинъ Н. П. истор. и публиц. 1856.—**14.** Княжнинъ Я. В. писат. 1791. Радецкій ѳ. ѳ. защитн. Шипки 1890.—бар. Дельвингъ А. А. поэтъ 1831.—**15.** Гурко І. В. ген.-фельдм. 1901.—**18.** Крестовскій В. В. романистъ 1895.—**19.** Петръ II имп. 1730.—Надсонъ С. Я. поэтъ 1887.—Микѣшинъ М. О. скульпторъ 1897.—**20.** кн. Паскевичъ-

Ориванскій П. ѳ. 1856.—Сѣровъ А. П. композ. 1871.—Менделѣевъ Д. И. ученый 1907.—Миллеръ ѳ. Б. поэтъ 1881.—**21.** Писемскій А. ѳ. писат. 1881.—**23.** Меншуткинъ Н. А. химикъ 1907.—Стасюлевичъ М. М. публиц. и общ. дѣят. 1911.—**24.** Страховъ П. Н., филос. и критикъ 1896.—**25.** Милютинъ Д. А. гр. госуд. дѣят. 1912.—**26.** Милютинъ Н. А. госуд. дѣят. 1872.—**27.** Аксаковъ И. С. писат.—славянофил. 1886.—**28.** Петръ I имп. р. 30 мая 1672 † 1725.—Достоевскій О. М. писат. 1881.—Михайловскій П. К. крит. и публ. 1904.—**29.** Пушкинъ А. С. поэтъ р. 26 мая 1799 † 1837.—Ковалевская С. В. математикъ 1891.—Ленцъ Э. Х. физикъ 1865.—**30.** Грибоѣдовъ А. С. писат. 1829.—Козловъ Н. П. поэтъ 1840.—**31.** Понятовскій С. послѣд. польск. кор. 1799.

Событія. **1.** Отмѣна откуп. системы 1863.—Полож. о Зем. учрежд. 1864.—Уставъ о всеосел. воинск. пов. 1874.—Отм. подушн. под. 1887.—Отм. выкупн. платежей крестьянъ. 1907.—**2.** Вых. 1-й газеты (въ Москвѣ) 1703.—**3.** Миръ въ Андрусовѣ 1667 и въ Бахчисарай 1681.—**6.** Откр. Моск. Больш. театра 1825.—**8.** Присоед. Малоросіи 1654.—Учрежд. Ком. по крестьян. дѣлу 1858.—Учрежд. Ком. по крестьян. дѣлу 1858.—**12.** Уничт. мѣстнич. 1682.—Основ. Москов. Унив. 1755.—Взятіе Геокъ-Теле 1881.—**13.** Покор. Некова 1510.—**15.** Покор. Повтор. 1478.—Дозвол. частн. типографій 1783.—**16.** Указъ объ учрежд. военштат. домовъ 1712.—Откр. 1-я церк.-приход. шк. 1885.—**17.** Откр. Харьк. унив. 1805.—**18.** Присоед. Грузіи 1801.—**22.** 1-я ревизія 1719.—Учрежд. Акад. Наукъ 1724.—**23.** Устан. Патриаршества въ Россіи 1589.—Вв. гербов. бум. въ Рос. 1699.—**28.** Учрежд. Госуд. Контр. 1811.—Ук. о сооруж. 1-й стѣнъ ж. д. 1857.—Всесообщ. перепись въ Рос. 1897.—**29.** Изд. Соборн. Улож. 1649.—**31.** 1-е изд. Полн. Свода Зак. 1833.

Народный календарь. **1.** Году начало, зимѣ середка. Гаданье о замужествѣ.—**6.** Съ Крещен. до Маслен. свадеб. недѣли. **15.** Петръ-Павель дня прибавилъ.

Ярмарки и торжки въ Кинешемскомъ уѣздѣ.

Суббота масленицы (31 янв.)—въ с. Вичугѣ.

Пр. акаки.	Дни недели.	Старый стиль.	28 дней.	Февраль.	28 дней.	Новый стиль.
				Прибудеть дня за февраль 2 часа 06 минутъ.		
			В. 1	Нед. Сыропустная (съ понед. 1-я седм. Вел. поста). <i>Гласъ 3-й.</i> Мч.: Трифона, Перепетун, Сатира, Ревоката, Саторнила, Секунда и Филикитаты.	14	
			И. 2	СРЪТЕНІЕ ГОСПОДНЕ.	15	
			В. 3	Св. Симеона Богопримца и Анны прор. Прр. Азаріи. Мч.: Адриана, Еввула, Папія, Діодора, Клавдіана и Власія (Вуколъ). ✠ Преставл. благов. кн. Угличскаго Романа въ 1285 году (въ Ярославск. губ.).	16	
			С. 4	Прп. Исидора Пелусіота Преставл. Кирилла Новоезерскаго. Св. князя Георгія Всеволодовича. Прп. исп. Николая Студійскаго. Смч. Авраамія, еп. Арвильск. ✠ Прп. Авраамія и Копрія на рѣкѣ Печенгѣ, Вологод.	17	
			Ч. 5	Мч. Агаоіи и Θεодуліи. Преставленіе святителя Θεодосія Углицкаго, архіеп. Черниговскаго.	18	
			И. 6	Св. Вукола, еп. Смириск. Мч.: Іуліана. Фавсты дѣвы, Евиласія, Максима, Дороеи, Христины, Каллисты, Θεофила, Марѳы, Маріи, Пмч. Ликаріона отр.	19	
			С. 7	Прп. Пароенія, еп. Лампсак., Луки Елладск. и 1003 муч., въ Никомидіи посѣчен. мечами въ 303 году.	20	
			В. 8	Нед. 1-я Вел. поста. Торжество Православія (съ понед. 2-я седм. Вел. п.). <i>Гласъ 4-й.</i> Вмч. Θεодора Стратилата. Прр. Захаріи Серповидца.	21	
			И. 9	Мч. Никифора. Смч. еписк.: Маркелла Сицилійскаго, Филагрія Кипрскаго, Панкратія Тавроменійскаго. ✠ Прп. Никифора и Геннадія Важеозерск.	22	
			В. 10	Смч. Харлампія. Мч.: Порфирія, Еннаѳы, Валентины, Павлы Прп. Прохора Печерск. ✠ Блгв. кн. Анны, матери Влад. Яросл. Новгород.	23	
			С. 11	Смч. Власія, еписк. Севастійск. Прп. Димитрія Прилуцкаго. Преставл. кн. Всеволода, въ крещеніи Гавріила, Псков Св. Θεодоры царицы.	24	
			Ч. 12	Св. Мелетія, еписк. Антиох. ✠ <i>Алексія, митроп. Московска о,</i> Антонія, архіеп. Константинопольск. Ик. Б. М. „Иверскія“.	25	
			И. 13	Прп. Мартиніана, Зои, Симеона Мироточив. Св. Евлогія, архіеп. Александр.	26	
			С. 14	<i>Св. равноап. Кирилла, учит. Словенск.</i> Прп. Авксентія, Исаакія Печер., Марона пуст., Авраама, еп. Каррійск. Пренес. мощей кн. Михаила Черниг.	27	
			В. 15	Нед. 2-я Вел. поста (съ понед. 3-я сед. Вел. п.). <i>Гласъ 5-й.</i> Память св. Григорія Паламы. Ап. Онисима. Прп.: Евсевія, Пафнугія и Евфросиніи.	28	
			И. 16	Мч.: Памфила пресвит., Валента діак., Павла Селевкія, Порфирія, Іуліана, Θεодула, Іліи, Іереміи, Исаи, Самуила, Даніила. Прп. Маруѳы, еписк. Мартиропольскаго.	1	Мартъ.
			В. 17	Преставленіе свят. Ермогена, патр. Московск. и всея Россіи чудотв. Вмч. Θεодора Тирона. Обрѣтеніе мощей мч. Мины. Св. Маріамны.	2	
			С. 18	Св. Льва, папы Римск., Агапита, еп. Синадск., Флавіана, патр. Цареградск. ✠ Прп. Космы (Владим.).	3	
			Ч. 19	Апп. Архиппа и Филимона. Св. Алфіи. Прп.: Доспѳея, Равулы, Евгенія и Макарія. Мч.: Максима, Θεодота и Исихія.	4	
			И. 20	Прп. Льва, еписк. Катанскаго, Агаѳона, папы Римскаго. Мч. Садока, еписк. Персидскаго, и съ нимъ 128. ✠ Преставл. прп. Корнилія Псковскаго, убіеннаго по подозрительности Іоанна Грознаго въ 1570 году.	5	
			С. 21	Прп. Тимоѳея. Св. Евстаѳія, архіеп. Антиохійск., и Георгія, еп. Амастрид	6	
			В. 22	Нед. 3-я Вел. поста, Крестопоклонная (съ понед. 4-я сед. Вел. п.). <i>Гласъ 6-й.</i> Обрѣтеніе мощей св. мч., иже во Евгениі. Мч. Маврикія и Фотина. Прп.: Фалассія, Лимнея, Варадата и Аѳанасія исповѣдн.	7	
			И. 23	Смч. Поликарпа, еп. Смирнскаго. Прп.: Іоанна, Антиоха, Антонина, Моисея, Зенива, Полихронія, Даміана и Александра. ✠ Прп. Поликарпа Брянск.	8	
			В. 24	<i>Первое и второе обрѣтеніе честныя главы пророка, Предтечи и Крестителя Господня Іоанна.</i> Прп. Еразма Печерскаго.	9	
			С. 25	Св. Тарасія, архіеп. Константинопольскаго.	10	
			Ч. 26	Св. Порфирія, архіеп. Газскаго. Мч. Севастіана. ✠ Прп. Севастіана Пошехон.	11	
			И. 27	Прп.: Прокопія, Тита Печерскаго и Фалалея.	12	
			С. 28	Прп.: Василія испов., Марины, Кыры. Смч. Протерія, патр. Александр., и Нестора, еписк. Магиддійск. ✠ Св. прав. Николая, юрод. Псковскаго.	13	

Февраль.

1. На утрени послѣ „Хвалите имя Господне“ поется 136 псаломъ „На рѣкахъ Вавилонскихъ“. Служба Срѣтенію Господ., вмѣсто 2-го. Заговѣніе на Вел. постъ. Воспом. изгнанія изъ рая Адама и Евы, нарушивш. заповѣдь поста. Прощеное Воскресеніе. Во все седмицы Вел. поста (кромѣ Страстн.) по Ср. и Пят., на 5-й въ четвергъ и на Страстн. въ Шон. Вторн. и Ср. *лит. преждеосвященныхъ даровъ*, по Сѹб (кромѣ велик.) *лт. Іоанна Зл.*, по Воскр (кромѣ Верби.) *лт. Василия Вел.*, а въ остальные дни *нѣтъ литургии*, а часы съ вечернею. 2. Начало *Велик. поста*. Со 2 по 5. Вел. повечер. съ чтеніемъ канона Андрея Критскаго (250 тропарей), такъ наз. „*мевимоны*“ (отъ греч. слова „метимонъ“—„съ нами Богъ“) или „*ефимоны*“ (отъ греч. слова „ефиміонъ“—припѣвъ). 7. Служба Св. Феод. Тир. съ благословеніемъ колива (кутъи). 8. Память возстанов. иконопочитанія (842 г.). Сборное (Соборное) воскрес. Въ кафедр. собор. провозгл. „*анафелы*“ враг. правосл. многолѣтія и вѣчн. памяти его защиты. Воспомн. Вселен. Собор.—14, 21 и 28. Поминовеніе усопшихъ. 15. Память Св. Григорія Паламы, ревнителя православія. 19. Память освобожден. крестьянъ; послѣ лит. благодар. молебствіе съ многолѣт. Государю и всему Царств. Дому, провозглашен. „*вѣчной памяти*“ Им. Александру II, многолѣтія Державъ Россійской и всемъ правосл. христіанамъ. 22. На утр., послѣ велик. славословія, выносъ и поклон. Кресту. 23 и 25. Поклоненіе Кресту на 1-мъ часѣ. 25. Прензлов. В. поста. 27. Поклон. Кресту и послѣ часовъ внесеніе его въ алтарь.

Дни кончины замѣчат. людей 2. Юнкеръ В. В. путеш. 1892. Кулишъ П. А. ист. Украйны 1898. 3. Гибѣичъ Н. П., поэтъ 1833.—Глинка М. П., комп. 1857.—6. Ростовцевъ И. И. дѣят. осв. крест. 1860.—7. Ярославъ Мудрый вкп. 1054.—11. Сперанскій М. М., госуд. дѣят. 1839.—12. Лобачевскій П. П. матем. 1856.—Аренскій А. С. комп. 1906.—15. Зичи М. А. худож. 1906.—Вородинъ А. П. ком. и учен. 1887.—17. Гермогенъ патр. 1612.—18. Николай I Имп. 1855.—19. Шереметевъ Б. П. гр.

сотруд. П. I. 1719.—Черкасскій В. А. кн. общ. дѣят. 1878.—21. Гоголь Н. В. пис. 1852.—Тысковъ Н. С. пис. 1895.—23. Евгеній (Болховитиновъ) митр. кiev. истор. 1837.—24. Чуиловъ А. П. полит.-экон. и общ. дѣят. 1908.—26. Шевченко Т. Г. поэтъ 1861.—27. кн. Одоевскій В. Ѳ. пис. 1869.—кн. Горчаковъ А. М. госуд. дѣят. 1883.

Событія. 2. Учрежденіе Имп. Археолог. Комис. 1859. 3. Москва сожж. татар. 1238.—Откр. СПб. Психоневрол. Инст. 1908.—4. Вв. опричинны Іоан. IV. 1565.—7. Сожж. г. Владиміръ татар. 1238.—(Стоглавый Соб. 1551.—8. Основ. СПб. Унив. 1819.—12. Учр. Медико-Хирур. Акад. 1799.—13. Нач. выс. жен. обр. въ Рос. 1861.—14. Избр. царемъ Бориса Годунова 1598.—Откр. Свят. Сунода 1721.—15. Откр. 1-го въ Россіи воздухоп. парка (СПб.) 1885.—17. 1-е соед. Литвы съ Польшою. 1386.—Присоед. Туркестана 1865.—19. Восп. на престолъ Алекс. II. 1855.—Уничт. кѣмп. права 1861.—Освоб. кр. въ Польшѣ 1864.—Миръ съ Турц. въ С.-Стефано 1878.—20. Присоед. Имеретіи 1810.—21. Избр. царемъ Мих. Феод. Романова 1613.—Столбовск. договоръ съ Швеціей 1617.—22. Учр. Прав. Сената 1711.—26. Унич. монаст. вотчинъ 1764.

Народный календарь. Февр.-божогрѣй. Вьюги-мят. подъ Февр. полетѣли. **Масленица** -1. **Вскр.** проводы, прощен. день. Трифона перезими -2. На Срѣт. зима съ лѣтомъ встрѣтилась. **Вел. постъ** Никто на Руси съ поста не умиралъ. **1 нед.** **Инд.**-чистый день, полощуть рога. **Сбб.** даровая тушляка по масленой, пекутъ постные блины. **Вск.**-сборное, торговое. з. Симеонъ Богопріимецъ-хранитель младенцевъ. 6. Вукота телятника. 8. Захарія серповидца-достають и кропятъ серны крещен. водою. 11. Власьевскіе морозы. Власьевъ день-коровій праздинокъ. 15. Онисима овчар. **22. 4 нед.** Вел. поста. Крѣпка недѣля серединою, а постъ—Средокрестною. Опущ. пряжу въ воду для бѣлизны и прочности. **Срд.**-переломъ поста, пекутъ кресты (изъ хлѣба).-24. На Обрѣт. птица гнѣзда обрѣт. 27. Прокона дорогоршителя -28. Василия Капельника, теплаго.

31 день.

Мартъ.

31 день

Прибудеть дни за мартъ 2 часа 24 минуты.

Пр. анал.	Дни не свят.	Старый стиль.	Новый стиль.
		31 день.	31 день
		Прибудеть дни за мартъ 2 часа 24 минуты.	
		В. 1 Нед. 4-я Вел. поста (съ понед. 5-я сед. Вел. п.) <i>Гласъ 7-й.</i> Память св. 14 Иоанна Лѣств. Пмч. Евдокии. Мч: Нестора, Тривимія, Маркелла, Антонія, и Антонины. Прп. дѣвы Домнины. ✕ Прп. Мартирія Зелен. (Великолуцк.).	
		П. 2 Смч. Θεодота, еписк. Кириин. Св. Арсенія, еписк. Тверск. Прп. Агаѳона. 15	
		В. 3 Мч.: Евтропія, Клеоника и Василиска. Св. Зинона и Зоила. Прп. Шамы дѣвы. 16	
		С. 4 Прп. Герасима и Іакова. Мч. Павла и Іуліаніи. Св. Григорія. еп. Константи. 17 града Кипрск. Св. Данила, кн. Моск., Вячеслава, кн. Чешск.	
		Ч. 5 Мч.: Конона Исаврійск., Конона градаря, Ироиды, Евлогія, Евлампія. 18	
		П. 6 42 мч.: Константина, Аетія, Θεофила, Θεодора, Милисена, Каллиста, Васоя 19 и пр. Прп. Аркадія. Пмч.: Конона и сына его Конона.	
		С. 7 Свв. мч., еп. Херсонск.: Василия, Ефрема, Капитона, Евгенія, Елпидія, 20 Агаѳодора и Еѳерія. Прп.: Павла, Емилиана.	
		В. 8 Нед. 5-я Вел. поста (съ понед. 6-я сед. Вел. п.). <i>Гласъ 8-й.</i> Память прп. 21 Маріи Египетской. Прп. Θεофилакта, еп. Никомид., и Дометія Смч. Θεо- дорита. Ап. Ерма. ✕ Прп.: Лазаря, Аванасія Муромскихъ.	
✕		П. 9 <i>Свв. 40 мучен., въ Сезастійск. озерѣ мучившихся.</i> 22	
		В. 10 Мч.: Кодрата, Кипріана, Діонисія, Анекта, Павла, Крискента, Діонисія, 23 Викторина, Виктора, Никифора, Клавдія, Діодора, Серафіона, Папія.	
		С. 11 Свв.: Софронія, патр. Іерус., Евѳимія, арх. Новгород. Смч. Шіонія. 24	
		Ч. 12 Прп. исп. Θεофана Сиріанск. Св. Григорія Двоесл., папы Римскаго. 25	
		П. 13 Перенес. мощ. св. Никифора, патр. Царегр. Мч.: Александра, Савина, Афри- 26 кана, Пуплія, Терентія и Христіны. Прп. Анина.	
		С. 14 Воскрешеніе прав. Лазаря. Прп. Венедикта Св. еп. Евсхимона, Θεогноста, 27 митр. Кіевск. Ик. Б. М. „Θеодоровскія“ Св. бл. вел. кн. Ростислава-Михаила.	
✕		В. 15 Нед. Ваіи (цвѣтоносная) ВХОДЪ ГОСПОДЕНЬ ВО ІЕРУСАЛИМЪ 28 (съ понед. Страсти. седм.). Мч.: Агапія, Пуплія, Тимолая, Ромила, 2 Алексан- дровъ, 2 Діоносіевъ и Никандра. Смч. Александра.	
		П. 16 Мч.: Савина, Папы, Іуліана, Трсфима и Ѳала. Ап. Аристовула. Смч. Але- 29 ксандра, папы Римск. Св. Серапіона, арх. Новгород.	
✕		В. 17 Прп.: Алексѣя, чел. Божія, Макарія Колязинск. Мч. Марина. 30	
		С. 18 Св. Кирилла, арх. Іерусалимск. Прп. Анина. Мч. Трофима и Евкарпія. 31	
		Ч. 19 Мч.: Хрисанѳа, Даріи, Клавдія, Иларіи, Іасона, Мавра и Панхарія. ✕ Прп. 1 Иннокентія Вологодск., Комельск. (<i>Святый и Великій четвертъ</i>).	
		П. 20 Преп. Іоанна, Сергія, Патрикія. Св. Никиты, архіеп. Аполлоніадск. Мчц.: 2 Фотинны самарянки, Александры, Клавдіи. (<i>Святый и Великій пятокъ</i>).	Апрель
		С. 21 Св.: Іакова исп., еписк., Ѳомы, патр. Царяграда. Кирилла, еписк. Катанскаго. 3 (<i>Святая и Великая суббота</i>).	
✕		В. 22 ПАСХА (СВѢТЛОЕ ХРИСТОВО ВОСКРЕСЕНІЕ). <i>Свѣтлая седмица</i> 4 (<i>сплошная</i>). Смч. Василія. Прп. Исаакія. Мч. Дросиды.	
		П. 23 Пмч. Никона еписк. Прп. Никона Печерск. Мч.: Филита, Лидіи, Македона. 5	
		В. 24 Св. Артемона, еп. Селевк., и Артемія, еп. Селунск. Прп. Іакова испов. и 6 Захарія (2). ✕ Мч. Стефана и Петра Казанскихъ.	
✕		С. 25 БЛАГОВѢЩЕНІЕ ПРЕСВЯТЫЯ БОГОРОДИЦЫ. 7	
✕		Ч. 26 Соборъ арх. Гавріила. Смч. Иринея, еп. Сирмійск. Прп. Малха и Василія. 8	
		П. 27 Праздн. Пресв. Богор. Живоносный источникъ. Мч.: Матроны Селунск., 9 Мануила и Θεодосія. Прп. Іоанна Прозорл.	
		С. 28 Прп.: Иларіона. Стефана Мч: Іоны, Варахисія. Пмч. Евстратія Печерск. 10	
		В. 29 Нед. 2-я, о Ѳомѣ (Антипасха). <i>Гласъ 1-й.</i> Мч: Марка, еп. Ареѳусійск., Ки- 11 рилла діакона. Прп. Іоанна. Св. Евстаѳія, еп. Виеннійск.	
		П. 30 <i>2-я седмица по Пасхѣ.</i> Прп.: Іоанна, писателя лѣствицы, Іоанна Безмолвн., 12 Зосимы, еп. Сиракузск. Прп. Іоада. Апп.: Сосѳена, Аполлоса. Кифы.	
		В. 31 См. Іпатія, еп. Гагрск. Прп. Іпатія и Аполлонія. Мч.: Авды еп., Веніамина 13 діак. Прест. свят. Іоны. митр. Кіевск. Св. прав. Іосифа прекрасн.	

Мартъ.

5. На утрени Канонъ Андрея Критск. Чтен. жит. пр. Маріи Егип., назыв. „стоян. Маріи Егип.“ Лт. преждеосвящ. 7. На утр. „Похвала Боюг.“ акао. ик. БМ. *Одиштрии*—въ память спасен. Царьграда отъ аваровъ (въ 626 г.). 15. На утр. послѣ Еванг. освященіе вербъ. 16, 17 и 18. Лт. преждеосв. Въ послѣдн. разъ читаютъ „*Господи и Владыко*“, въ концѣ часовъ чит. „*Владыко многостиве*“ съ преклоненіемъ главъ на землю. Въ пон., вт. и ерд. Стр. седм. положено прочитыв. (на часахъ) все четверосванг. до словъ въ Ев. I. „*Нынѣ прославися Сынъ человеческій*“ (въ XII гл.). 19. Лт. *Вас. Вел.* По лт. въ соб. хр. обрядъ *Умов. ногъ.* 20. На утр. чтеніе 12 еванг., лт. иѣтъ. Царскіе часы. Веч. съ вын. плащаницы. на среднѣу храма. 21. На утр. обнесеніе плащаницы вокругъ храма. Лт. *Вас. Вел. съ вечер.* (чт. 15 парем.). Перемѣна черн. ризъ на свѣтлыя. По заамвон. молитвѣ *блаюсл. хлѣбовъ и вина.* За полунощ. плащаница перенос. въ алтарь, гдѣ ост. до отд. Пасхи. 22. Въ 12 ч. поч. утр. и лт. I. *Злат.* Въ 3 ч. дня *вел. веч.* съ чт. Еванг. Цѣлодневн. звонъ и открыты царск. врата всю недѣлю. Въ монаст. и соб. хр. *освящ. артоса.* Земн. покл. до Троиц. дня упрядняются. 28. Послѣ лт. *благосл.* и раздача *артоса.* 29. Вел. вечер. 31. Поминов. усопшихъ. (Радоница).

Дни ночины замѣч. людей. 1. Имп. Александръ II 1881.—Лефортъ Ф. Я. сотр. II. I. 1699.—5. Шильдеръ Н. К. истор. 1902.—8. Анненковъ П. В. писат. 1887.—Майковъ А. Н. поэтъ 1897.—Шипкинъ П. П. худож. 1898.—10. Побѣдоносцевъ К. П. гос. дѣят. и уч. юрис. 1907.—11. Нессельроде К. В. гр. госуд. дѣят. 1862.—Рубинштейнъ П. Г. осв. консерв. въ Моск. 1881.—13. Каратыгинъ В. А. трагикъ 1853.—15. Веневитиновъ Д. В. поэтъ 1827.—Козловъ П. А. поэтъ 1891.—Салиасъ-де Турнемиръ (Ев. Туръ) Е. В. писат. 1892.—16. Мочаловъ П. С. трагикъ 1848.—18. Царь Иоаннъ IV 1584.—19. Самаринъ Ю. Ф. пис.-славяноф.

1876.—Яблочковъ П. Н. изобр. электр. фонаря 1894.—20. Хемницеръ П. П. басноп. 1784.—23. Хвольсонъ Д. А. востоковѣдъ 1911.—24. Строгановъ гр. С. Г. гос. дѣят. 1882.—Крамской П. Н. худож. 1887.—Гаршинъ В. М. писат. 1888.—Успенскій Г. П. писат. 1902.—28. Самойловъ В. В. актеръ 1887.—31. Кантемиръ А. Д. поэтъ 1744.—Пинокентій (Поповъ) мит. Моск., мис. 1879.—Верещагинъ В. В. худож.—Макаровъ С. О. адм. и судостр. 1904 г.

Событія. 1. Вышла 1-я рус. книга („Апостоль“) 1564.—4. Прав. о собран. 1906.—7. Откр. СПб. муз. Импер. Алекс. III. 1898.—Сокращ. дѣйств. воинск. службы 1906.—8. Измѣн. Уст. Угол. Судостр. 1888.—9. Взят. г. Або 1808.—10. Учреж. 1-го орд.—Андрея Первозв. 1699.—12. Зак. объ узак. и усынов. дѣт. 1891.—14. Восп. на прест. Мих. Осод. Романова 1613.—17. Вв. Петр. I гражд. азб. 1708.—18. Париж. миръ—конецъ Крымск. в. 1856.—19. Сожж. Москвы поликамн. 1611.—Открыт. Ладожск. канала 1731.—Вз. Парижа 1814.—22. Утвержд. Нов. Угол. Улож. 1903.—25. Возсоед. униат. 1839.—30. Учрежд. Госуд. Совѣта 1801.—Россія уступаетъ С.-А. Соед. Шт. Аляску. 1867.

Народный календарь. 1. Пришли Евдокеи мужику затѣи: соху точить, борону чинить. Начало хозяйст. года; наемъ рабочихъ „съ Евдокин“,—9. На 40 мч. день съ ночью мѣрился; 40 пядугъ на Русь пробираются. Пекуть 40 жаров. 15. 7 нед. **Страшная:** Чтв.—жгутъ соль, помогаетъ отъ болѣзней, выносятъ золу въ курятникъ, чтобы куры неслись, красятъ яйца *Птн.*—не варятъ и не пьютъ. *Сбб.*—красильная. Теплая ночь подъ Пасху къ урожаю—17. Алексея теплаго, съ горь вода, а рыба со стану (зим. лежки).—22. **Пасха:** на Пасху солнце играетъ. Христосованіе съ умершими (зарываніе яицъ въ могилу); послѣ св. заутр. хорооводы до Троицы (Семика).—25. Пр. ы, третья встрѣча весны (1-я на Срѣт., 2-я Евдок.), выпусканіе птицъ на волю.—29. **Өомнна нед.** *Вскр.*—Красная горка, свадьбы.

Ярмарки и торжки въ Кинешемскомъ уѣздѣ.

14.—въ с. Есиплевѣ.

23.—въ с. Сп.-Заборье Троицкой вол. (2-ой день Пасхи—срокъ передвиж.).

30 дней.

Апрѣль.

30 дней.

Прибудеть дня за апрѣль 2 часа 8 минутъ.

Пр. мѣсяц.	Дни мѣсяц.	Старый стиль.	30 дней.	Новый стиль.
✱ С	1		Прп. Маріи Египетск., Евѣимія, Сузд. чудотв., испов. Макарія, игумена Пеликитскія обители. Мч.: Геронтія, Василида, отъ меча скончавшихся.	14
Ч.	2		Прп. Тита. Мч.: Амфіана, Едесія и Поликарпа.	15
П	3		Прп.: Никиты исповѣдника, Иллирика. Мч.: Елпидифора, Дія, Виѳонія, Галика и Θεодосія.	16
С	4		Прп. Іосифа, Георгія, Зосимы. Мчц. Фервуеы. ✱ Прп. Зосимы Ворбозом.	17
В.	5		Нед. 3-я, о Мүрронисицахъ. <i>Гласъ 2-й.</i> Св. праведн. Марѣи и Маріи. Тамары, цар. груз. Мч. Агаѳопода діакона и Θεодула чтеца. Прп.: Пуплія, Θεоны, Симеона, Форвина. Θεодоры Селунск., Марка Аѳинск., Платона испов.	18
П	6		3-я седмица по Пасхѣ. Свв.: Евтихія, архіеп. Константиноп., <i>Меѳодія, архіеп. Моравскаго.</i> Мч. 120-ти, Іереміи и Архилія іерея. Прп. Платониды	19
В.	7		Св. Георгія исповѣдн. митр. Митилен. Прп. Даниила Переяславск. Мч.: Калліопія, Руфина ді к. и Акилины	20
С.	8		Прп.: Иродіона, Агава, Руфа, Асинкрита, Флегонта и Ерма. Св. Келестина, папы Римск. Нифонта, еписк. Новгород. Мч. Павсалипа.	21
Ч.	9		Мч.: Евсихія, Дисана еп., Маріана пресвитера, Авдіеса и прочихъ 270.	22
П	10		Мч.: Терентія, Африкана, Максима. Помпилія, Зинона, Александра, Θεодора, Іакова пресвит., Азадана и Авдикія діаконѡвъ.	23
С	11		Смч. Антипы. Прп. Іоанна и Фармуфія Мч. Прокесса и Мартиніана. ✱ Прп. Іакова Желѣзноб. Святит. Варсонофія Тверск.	24
В.	12		Нед. 4-я, о Разслабленномъ. <i>Гласъ 3-й.</i> Св. Василія испов., еписк. Царійск. Прп.: Аѳанасія, Исаака и Анѳусы дѣвы. Пмч.: Мины, Давида и Іоанна. Смч. Зинона, еписк. Веронійскаго.	25
П	13		4-я седмица по Пасхѣ. Смч. Артемона пресвит. Мч. Крискента и Θεмаиды.	26
В.	14		Св. Мартина исповѣдника, папы Римскаго. Мч.: Антонъ, Іоанна, Евстаѳія, Ардаліона и Азата.	27
С.	15		Апп.: Аристарха, Пуда и Трофима. Мч.: Саввы, Василиссы и Анастасіи. ✱ Мч. Сухія и дружины его.	28
Ч.	16		Мч.: Агапіи, Ирины, Хіонін, Леонида, Харіессы, Ники, Галины, Калисы, Нунехи, Василиссы, Θεодоры и Ирины	29
П	17		Мч.: Симсона, еп. Персидск., Авделая и Ананіи пресв. Прп. Акакія, еп. Мелитинскаго. ✱ Зосимы Соловецк., Агапита. папы Римскаго.	30
С.	18		Прп.: Іоанна, Космы, еп. Халкидонск. Авксентія. Мч.: Виктора, Зотика.	1
В.	19		Нед. 5-я, о Самаряннѣ. <i>Гласъ 4-й.</i> Прп.: Іоанна ветхопещерн., Георгія исп. еп. Антиохіи Писидійск., Трифона, патр. Конст. Мч.: Христофора. Θεоны и Антонина. Прп. Никифора.	2
П	20		5-я седмица по Пасхѣ. Прп. Θεодора Трихины и Анастасія Синаита. Блж. Григорія и Анастасія, патр. Антиох. ✱ Прп. Александра Ошевенск.	3
В	21		Смч. Іаннуарія еп. Мч.: Фавста, Прокула, Соссія. Дисидерія, Евтихія, Акутіона, Θεодора, Филипійи. Діоскора, Сократа, Діонисія. Исакія. Аполлоса и Кодрата. Св. Максиміана, патр. Цареградскаго.	4
С	22		Прп.: Θεодора Сиксота, еп. Виталія. Апп.: Наѳанаила, Луки, Климента. Цер. мощ. св. блгв. кн. Всеволода, во св. Крещ. Гавріила.	5
✱ Ч.	23		Вмч. Георгія Побѣдоносца. Мч.: Анатолія, Протолеона, царицы Александры.	6
П	24		Мч. Саввы Стратилата. Евсевія, Неона, Леонтія, Лонгина. Пасикрата. Валентина. Прп.: Оомы юрод., Елисаветы. Саввы Печерск.	7
✱ С	25		Св. апостола и евангелиста Марка. ✱ Прп. Сильвестра Обнорскаго.	8
В.	26		Нед. 6-я, о Слѣнномъ. <i>Гласъ 5-й.</i> Смч. Василія, еп. Амасійск. Св. Стефана, еп. Пермск. Св. праведныя Глафиры дѣвы.	9
П	27		6-я седмица по Пасхѣ. Ап. и смч. Симеона, сродн. Господня. Прп. Стефана еп.	10
В.	28		Апп. Іасона и Сосинатра. Мч.: Дады, Максима, Квинтиліана, Саторнія, Іакисхола, Фавстіана. Іаннуарія, Марсалия, Евфрасія, Маммія, Зинона, Евсевія, Неона и Виталія. Св. Кирилла, еп. Туровск., Керкиры дѣвы.	11
С.	29		Свв. 9-ти муч. Кизическ.: Θεогнида, Руфа, Антипатра, Θεостиха, Артемы, Магна, Θεодота, Фавмасія и Филимона. Мч. Діодора и Родопіана.	12
✱ Ч.	30		ВОЗНЕСЕНІЕ ГОСПОДНЕ. Ап. Іакова Зеведесва, брата св. ап. Іоанна Бого- слова. Св. Доната еписк. Мч. Максима. Обрѣтеніе мощей смч. Василія, еписк. Амасійск. и св. Никиты, еписк. Новгородск.	13

Апрѣль.

15. Преположеніе (половина) Пятидесятницы.-23 Молебень съ цар. Александръ.-29. *Отданіе Писки* (въ последний разъ Пасхал. пѣсни) и *предпразднество Вознесенія*.

Дни кончины замѣчат. людей. 1. Аввакумъ против. глава раскола 1861.-Струве О. В. астроном. 1903. Врубель М. А. худож. 1910.-2. Милуха-Маклай Н. П. путеш. 1888.-4 Волковъ Ѡ. Г. основ. рус. театра 1763.-Ломоносовъ М. В. учен. и Поэтъ 1765.-6. кн. Вяземскій А. А. диплом. 1799.-7. Костомаровъ П. П. истор. 1885.-Майковъ Л. П. истор. русск. литер. 1900.-11. Ермоловъ А. П. участн. кавказск. экспед. 1861.-12. Жуковскій В. А. полк. 1852.-13. Царь Борисъ Годуновъ 1607.-17 Кн. Голицыны-Кутузовъ-Смог. М. П. полковод. 1813.-19. Брюсъ М. В. сподвижникъ Петра I, издатель Брюсова календаря 1735.-Каченовскій М. Т. историч. критикъ 1842.-Айвазовскій И. К. худож. 1900.-22 кн. Свѣшанъ-Шуйскій М. В. государственный дѣятель 1610.-28 Салтыковъ (Щедринъ) М. Е. писатель. 1889.-30 Аксаковъ С. Т. писатель. 1859.

Событія. 5. Ледовое побоище Александра Невского съ пѣмцами 1242.-Зак. о престолонасл. и объ Имп. фам. 1797.-8. Присоед. Крыма и Кубани 1783.-9. Указъ объ еврейск. осѣдл. 1891.-10. Откр. Крестьян. Банка 1883.-13. Откр. 1-я зем. д. въ Россіи.-Царско-сел. 1836.-17. Отмѣна тѣл. наказ. 1863.-Откр. вод. судовъ въ Сиб. (23 въ Моск.) 1863.-Указъ о вѣротерим. 1905.-19. Начало книгопечатанія въ Рос. 1563.-21. Грамота рос. дворянству 1785.-Откр. университета въ Дерптѣ (Юрьевѣ) 1802.-Присоед. Царства Польскаго 1815.-22. Взятіе Свеаборга

1808.-23. Утверж. Основн. Законы 1906.-27. Открытіе I Государственной Думы 1906.-30. Введеніе податной инспекціи 1885.

Гражданскіе праздники. 23. Тезоименитство Государыни Императрицы Александры Освободительницы.

Народный календарь. Въ Апрѣлѣ земля прѣветъ. 1. Марья пустыя или, закнн епта. 2. На Поликарпа начало безхлѣбницы. 3. Никитинъ день-праздникъ рыболововъ. 5. Пришелъ Одуэль, тепломъ подулъ. 8. Св. Руфъ снѣтъ рушитъ. 11. Антипа плетелья зубной боли. 12. Выверни оглобли, закннъ сани на повѣть. 15. На св. Пуда доставай пчель изъ подъ свуда. 16. Прины расадницы. 17. Выставляй ульи. 18. На Ивана Поваго снѣ морковь и свеклу. 19. Обновляй новынку (холесты). 22. Ко дню Св. Апостола Луси-выносека на гряды лука. 23. На весняго Юрія (Егорія), лютаго врага зимы, гони животину на Юрьеву росу: наемъ наеуховъ съ Юрья; молебны у стада и на поляхъ: ранній посѣвъ съ Егорья, средній съ Николая, поздній съ Ивана (29 мая) до Фихона 19 (Юня). 25. Прилетъ дѣвчихъ птиць стажи. 28. Пришелъ Свей-овы отей. 29. Девять святыхъ мучениковъ отъ девяти недуговъ, девяти напастей исцѣляютъ. 30. Къ Вознесен. дню все цвѣты весенніе расцвѣтають. Христа Ватюшку въ небесные сады потаенною молитвою провожаютъ. И рада бы весна на Русь въковати вѣковушкою, а придетъ Вознесен. день-врюкукуеть кукушк., солономъ залететъ, къ лѣту за пауху уберетъ.



31 день.

М а й.

31 день.

Прибудеть для за май 1 часъ 24 минуты.

Пр. иже.	Дни недели.	Старый стиль.	Новый стиль.
П. 1	Св. прр. Иереміи. Прп. Пафнутія Боровск. Мч. Ваты. Смч. Макарія митр. Кіевск. ✕ Св. царицы Тамары (груз.).		14
С. 2	Св. Аонасія, патр. Александр. Прен. мощ. блгв. кн. Бориса и Глѣба, во свят. крещ. Романа и Давида Мч.: Еспера, Зои, Кириака и Феодула.		15
В. 3	Нед. 7-я, свв. отецъ въ Никеѣ. <i>Гласъ 6-й</i> Мч. Тимофея, Мавры Прп. <i>Феодосія Кіево-Печерскаго</i> и Петра еп. Ик. Б. М. „Кіево-Печерскія“.		16
П. 4	7-я седмица по Пасхѣ. Мчц. Пелагіи. Смч.: Сильвана, Алвіана, Еразма ✕ Св. бр. Анфановыхъ: Никиты, Кирилла, Климента, Исаакія и Никифора.		17
В. 5	Вмч. Ирины. ✕ Прп. Михея, учен. св. Сергія Радонеж., Іакова Желѣзноб.		18
С. 6	Прв. Іова Мног. Мч.: Варвара, Вакха, Каллимаха, Діонисія и Варвара. б. разбойн.		19
Ч. 7	Воспомин. явивш. на небѣ знамен. чести Креста въ Іерусалимѣ, Мч. Акакія ✕ Прп. Нила Сорскаго, Антонія Леохновскаго, прп. Іонна Зедазнійск. и 13 учениковъ его.		20
П. 8	Св. ап. и ев. Іоанна Богослова. Прп. Арсенія Великаго.		21
С. 9	Св. пророка Исаіи. Мч. Христофора. Прен. мощ. св. Николая Чудотворца изъ Муръ Ликійскихъ въ Баръ-градъ.		22
В. 10	ПЯТИДЕСЯТНИЦА (день Св. Троицы и сошест. Св. Духа на апост.). <i>Гласъ 7-й. Св. ап. Силона Зилота.</i> Прп. Симона, еп. Суздальск., Исидоры юрод., блж.		23
П. 11	День Свят. Духа. <i>Седмица сплошная.</i> Блж. Таисіи. Обновленіе Царя-града въ 330 г. Смч. Мокія. <i>Свв. Меодія и Кирилла, учит. Словен.</i>		24
В. 12	Свят. Ермогена, патр. Московск. и всея Россіи чудотв. Св. Елифанія, еп. Кипр., Германа, патр. Констант., Савина, арх. Кипр., Полувія, еп. Ришокир.		25
С. 13	Мч.: Александра, Гликеріи дѣвы, Лаодикія, Св. Георгія исповѣдн. и Павсикакія, еп. Синад. ✕ Св. Праведн. дѣвицы Гликеріи Новгор.		26
Ч. 14	Мч. Исидора и Максима. Св. Исидора. Прп. Серапіона и Никиты.		27
П. 15	Прп.: Пахомія Велик., Евфросина Псков., Ахиллія, еп. Лариссійск., Исаіи, еп. Ростовск., Исаіи Печерск. Убіеніе блгв. царевича Димитрія, Моск. чуд.		28
С. 16	Прп. Феодора осыяц. и Ефрема Перекомск. Отроков. Музы. Св. Георгія, еп. Митиленск. Мч.: Вита, Модеста. Крискентіи. ✕ Прп. Кассіана.		29
В. 17	Нед. 1-я по Пятид. (седм. 2-я), <i>Всѣхъ Святыхъ. Гласъ 8-й.</i> Ап. Андроника. Св.: Іуліи, Стефана, арх. Константиноп. Мч.: Солохона, Памфамира и Памфалона. ✕ Прп. Евфросиніи, въ мѣрѣ Евдокіи, вел. кн. Московск.		30
П. 18	Мч.: Феодота, Петра, Діонисія, Андрея, Павла, Христіны, Ираклія, Павлина, Венедина, Симеона, Исаака, Вахтисія, Александры, Текусы, Клавдіи.		31
В. 19	Смч.: Патрикія, еп. Прусска., Акакія, Менандра и Полиена пресв. Мч. Калуфа. Прп. Іоанна, еп. Готск. Св. блгв. кн. Іоанна Углич., во инок. Игнатія.	1	
С. 20	Мч. Оамалея и Аскалона. Обрѣтеніе мощей свят. Алексія, митр. Московск. ✕ Св. Довмонга-Тимофея, кн. Псковск.	2	
Ч. 21	<i>Свв. цар. и равноап. Константина и Елены.</i> Св. кн. Константина и чадъ его Михаіла и Феодора Муромскихъ. Ик. Б. М. „Владимірскія“.	3	
П. 22	Мч. Василиска. Воспоминаніе 2-го вселенскаго собора въ 381 г.	4	
С. 23	Прп. Михаіла испов., еп. Синадск. Обрѣт. мощей св. Леонтія, еп. Ростов. Пмч. Михаіла, Прп. Евфросиніи Полоцк. ✕ Прп. Паисія Галич.	5	
В. 24	Нед. 2-я по Пятид. (седм. 3-я). <i>Гласъ 1-й.</i> Прп. Симеона и Никиты столпн. Мч.: Мелетія, Стефана, Іоанна, Серапіона.	6	
П. 25	<i>Третье оортн. главы св. Іоанна Предтечи.</i> Смч. Серапонта, еписк. Кипрск. ✕ Прп. Додо, ученика св. Давида Гареджійскаго (груз.).	7	
В. 26	Ап. Карна и Алфея. Мч.: Аверкіи, Елены. Вмч. Георгія Нов. Прп. Іоанна испов. Обрѣт. мощей прп. Макарія Колязинск.	8	
С. 27	Смч. Серапонта, еп. Сардійскаго. Мч. Феодоры и Дидима. Прен. мощ. св. Кіевск. и всея Россіи: Кипріана, Фотія и Іоны. Прп. Серапонта Бѣлоезер.	9	
Ч. 28	Прп.: Никиты, еписк. Халкидонск., Игнатія, еписк. Ростовск. Смч. Елладія и Евтихія, Мч. Еликоницы.	10	
П. 29	Мчц. Феодосіи, дѣвы Тирск. Пмч. Феодосіи дѣвы. Прест. Іоанна, юрод. Устюж. Воспоминаніе вселенскаго собора въ Никеѣ въ 325 году.	11	
С. 30	Прп. Исаакія Далматскаго.	12	
В. 31	Нед. 3-я по Пятид. (седм. 4-я). <i>Гласъ 2-й.</i> Ап. Ерма. Мч. Ермія и Философа.	13	

М а й.

6. 14 и 25. Благодарн. молебны. **8.** *Отданіе Вознесенія.* **9.** Помин. усопшихъ (2-я вселен. субб.). **10.** *Лит. съ вечернею*, на которой чтеніе молитвъ съ коленноприклоненіемъ. **16.** *Отд. Пятидесятницы.* **17.** Заговѣнье на Петровъ пость. **18.** Начало Петрова (Апостольскаго) поста.

Дни кончины замѣчательн. людей. **1.** Бредихинъ Ѳ. А. астрономъ 1904-**2.** Рачинскій С. А. дѣят. по народному образованію 1902-**3.** Ювъ 1-й москов. патр. 1607.-Кавелинъ Д. К. псе. и учен. 1885-**4.** гр. Каменскій Н. М. завоев. Финл. 1811.-Кауфманъ К. П. покорит. Хивы 1882-**6.** Кн. Суворовъ А. В. полковед. 1800-**7.** Станюковичъ К. М. писат. 1903-**8.** Скальковскій К. А., админ. дѣят. и псе. 1906-**12.** Ключевскій В. О. истор. 1911-**15.** Матвѣевъ А. С. бояринъ 1682.-Столѣтовъ А. Г. ученый 1896.—**16.** Балакиревъ М. А. композ. 1910. **19.** Вкн. Владиміръ Мономахъ 1125.-Вкн. Дмитръ Донской 1389-**20.** Остерманъ Г. Г. сотруд. Петра I. 1747-**22.** Карамзинъ Н. М. историк. и писат. 1826.-гр. Евдокимовъ Н. П. пок. Кавк. 1873-**24.** Грот. Я. К. филол. 1893-**28.** Бѣлинскій В. Г. критикъ 1848-**29.** Перовъ В. Г. худож. 1882.

Событія. **1.** Битва у р. Калки 1224.-Откр. унив. въ Одессѣ 1865.-**2.** Осн. Вѣд. Учржд. Имп. Маріи 1797.-Вз. Самарканда 1868-**3.** 1-я морск. побѣда Петра I (надъ шведами) 1703.-**6.** Присоед. Ахаль-Теке 1881.-Гаагская конференція 1899. Учрежден. Главн. Упр. Землеустр. и Землед. 1905-**8.** Перенес. столицы изъ Моск. въ СПб. 1713.-**9.** Откр. Румянц.

муз. въ Москвѣ. 1862.-**14.** Цусимскій бой 1905.-**16.** Осн. СПб. 1703.-Ирне. Бессарабіи 1812.-Прямур. Края 1858-**20.** Спускенъ на воду 1-й рус. корабль 1694.-**21.** Повор. Зап. Кавк. 1864.-**27.** Откр. Истор. музея въ Москвѣ 1883.-**31.** Откр. Муз. Алеев. III. въ Моск. 1912.

Гражданскіе праздники. **6.** Рожденіе Государя Императора Николая Александровича.—**14.** Священное Коронованіе Ихъ Величества.—**25.** Рожденіе Государыни Императрицы Александры Феодоровны.

Народный календарь. Въ маѣ-маютя (безхлѣбца). **1.** Гуленый день, Еремѣя запрягальника, Овесъ съя-молн Еремѣя.-**2.** Борись и Глѣбъ—святъ хлѣбъ. Соловьиный день. запывають соловьи.-**3.** Мавры молочницы. зелен. щи.-**5.** Аршы разсад.-**6.** Юва горош., Денниса, росенника.-Бабій праздникъ.-**8.** На Ивана Богослова загоняй кобылицу и лашн землю подъ пшеницу.-**9.** На Николинъ день среди. посѣвъ яровыхъ. садка картоф. Св. Николай хранитель отъ всѣхъ бѣдъ и отъ потоплен.-**10.** Троица-зелен. святки, украшеніе домовъ березками, плетеніе вѣнковъ, конецъ хоровод., пекутъ „тронцкій каравай“, заказъ покосовъ.-На Зилота-земля именьница. грѣхъ пахать.-**13.** Лукерья комарницы-**14.** Сидора огуречника.-**15.** Нахомія теплаго.-**16.** Феодора житника (посѣвъ ячм.)-**21.** Лыня Олегъ, огурцы Константину.-**25.** Ивана медв. росы; поздній посѣвъ яровыхъ.-**28.** Никиты гусяти.-**29.** Одесьи колосница.-**30.** Неакиа Змѣвинка.-**31.** Еремѣя распрягальника; конецъ яров. посѣва.



Ярмарки и торжки въ Кинешемскомъ уѣздѣ.

- 8.**—(„Пятница передъ Троицынымъ днемъ“—срокъ передвижной).—Въ с. Семеновскомъ-Лапотномъ.
- 10.**—(„Троицынъ день“—срокъ передвижной). Троицкая ярмарка въ с. Вичугѣ.
- Въ с. Дмитріевскомъ Колшевской вол.
- 29.**—Въ с. Бѣлоникольскомъ Есиплевской вол.

30 дней.

Ю Н Ъ.

30 дней.

Убудеть два за Юль 0 ч. 22 минуты.

Пр. знак.	Дни недели.	Старый стиль.	30 дней.	Новый стиль.
	П.	1	Мч.: Юстина, Философа, Харитона, Хариты, Евелписта, Иракса, Песна и Валеріана. Прп. Діонисія Глушицкаго и Агапита Печерскаго.	14
	В.	2	Св. Никифора исповѣдн. патр. Константинопольскаго. Вмч. Іоанна Новаго.	15
	С.	3	Мч.: Лукиліана, Клавдія, Іпатія, Павла, Діонисія, Павлы дѣвы, Максіана и Іуліана. Смч. Лукіана. Перен. моц. блгв. царев. Димитрія. Моск. чудотв.	16
	Ч.	4	Св. Митрофана. патр. Константиноп. Смч. Астія еп. Конкордія, Фронтасія, Северина, Северіана и Силана. Прп. Зосимы Киликійск.	17
	П.	5	Смч. Дородея, еп. Тирск. Мч.: Маркіана, Макандра, Аполлона, Леонида, Арія, Горгія, Селинія, Ирмидія, и Памвона. Прп. Θεодора и Анувія испов.	18
	С.	6	Прп. Виссаріона и Иларіона исп. Пмчч. дѣвы: Архелаи. Феклы и Сосанны. * Прп. Паисія Углич. Свят. Юны Пермск.-Устьинск.	19
	В.	7	Нед. 4-я по Пятид. (седм. 5-я). <i>Гласъ 3-й.</i> Мч.: Оеодота, Киріакія, Калеріи. Миріи, Сисинія и Киріака діак., Смарагда, Паргія, Апроніана, Сатурнина, Папія, Мавра, Крискентіана, Присхиллы, Лукіаны и Артеміи царевны.	20
*	П.	8	Вмч. <i>Θеодора Стратилата.</i> Св. Ефрема, патр. Антіохійск. Прп. Зосимы.	21
	В.	9	Св. Кирилла, арх. Александр. Прп. Кирилла Бѣлоозерск. и Александра Кушгск.	22
	С.	10	Смч. Тимоѳей, еп. Прусск. Мч. Александра и Антонины дѣвы Св. Вассіана, еп. Лавдійск. Прп. Θεофана Антіох.	23
*	Ч.	11	Св. ап. <i>Варооломея и Варнавы.</i> * Прп. Ефрема Новотор. Варнавы Ветлуж.	24
	П.	12	Прп.: Онуфрія, Петра Аѳонск., Арсенія Конев., Іоанна, Андрея, Иракламвона (Ираклемона), Θεофила и Анны Каптерской * Прп. Онуфрія (Вол.).	25
	С.	13	Мчч. Акиллы и Антонины. Св. Трафиглія еп. Прп. Арчы и сына ея Іоанна.	26
	В.	14	Нед. 5-я по Пятид. (седм. 6-я). <i>Гласъ 4-й.</i> Прп. Елисея. Св. Меодія, патр. Константиноп. * Блгв. кн. Мстислава—Георгія Храбраго, Новгород.	27
	П.	15	Прп. Амаса. Св. Юны, матр. Московск. Мч.: Вита, Модеста, Крискентіи и Дулы. Прп. Іеронима. Св. Лазаря, кн. Сербск. Пер. мощей прп. Θεодора.	28
	В.	16	Св. Тихона, еписк. Амафун. Прп. Тихона Луховскаго. Мч. Тигрія и Евтропія. * Прп. Тихона Медынскаго.	29
	С.	17	Мч.: Мануила. Савела и Исманла.	30
	Ч.	18	Мч. Леонтія, Іпатія и Θεодула. Ик. Б. М. „Боголюбскія“.	1
*	П.	19	Св. ап. Іуды. Мч. Зосимы. Прп. Паисія и Іоанна. * Прп. Варлаама Важск.	2
	С.	20	Смч. Меодія, еп. Патарскаго. Мч.: Аристоклія пресв., Димитріана діак., Ананасія, Инны, Пелагы и Раммы. Св. Мезкія еп. * Свят. Гурія, арх. Казанскаго Блгв. кн. Глѣба Андреевича, сына Андрея Боголюбскаго.	3
	В.	21	Нед. 6-я по Пятид. (седм. 7-я). <i>Гласъ 5-й.</i> Мч. Іуліана Тарсійск. Смч. Терентія, еп. Иковійск. Прп. Іулія и Іуліана.	4
	П.	22	Смч. Евсевія, еп. Самосатск. Мч.: Галактіона, Іуліаніи, Зилона и Зины.	5
*	В.	23	Мч.: Агриппины, Евстохія, Гаія и Урвана. Преставл. св. првд. Артемія Веркольскаго <i>Иконы Б. М. Владимирскія</i> * Св. Германа, арх. Казанскаго.	6
*	С.	24	Рождество Предтечи и Крестителя Господня Іоанна. Мч.: Оректія Фарнакія, Фирмоса, Фирмина. Киріака и Лонгина. * Прп. Антонія Дымскаго.	7
	Ч.	25	Пмчч. Февроніи дѣвы. Блгв. кн. Петра, въ монаш. Давида, и кн. Февроніи, въ монахини. Ефросинія, Муром. чуд.	8
*	П.	26	Прп.: Давида, Іоанна, еп. Готоскаго Св. Діонисія, архіеп. Суздальскаго. <i>Ик. Б. М. Тихвинскія</i> * Прп. Тихона Луховскаго.	9
*	С.	27	Прп. Самисона. Св. Севира пресв. * Прп. Георгія, святогорск. Аѳонск. 10 (груз.). <i>Воспоминаніе побѣды подъ Полтавою въ 1709 г.</i>	10
	В.	28	Нед. 7-я по Пятид. (седм. 8-я) <i>Гласъ 6-й.</i> Перенесеніе моц. свв. беззребр. и чуд. Кира и Іоанна. Прп. Павла, Сергія и Германа, Валаамск. чудотв. * Прп. Ксенофонта Рубейскаго.	11
*	П.	29	Свв. апостола Петра и Павла. Прп. Петра, царев. Ордынск., Ростов. чуд. * Прп. Никандра Псковскаго.	12
*	В.	30	<i>Соборъ двенадцати апостоловъ:</i> Петра, Андрея, Іакова Зеведеева, Іоанна, Филиппа Варооломея Фомы, Матвея, Іакова Алѣсева, Іуды Іаковлева, Симона, Матвія.	13

ЮНЬ.

27. По лит. благод. молебень. 28. Ко-
нецъ Петрова поста.

Дни кончины замѣч. людей 2. Островскій
А. П. драмат. 1886. Ге Н. П. худож.
1894.-3. гр. Безбородко П. А. покров.
просвѣщ. 1815.-8. Римскій-Корсаковъ
П. А. композ. 1908.-9. Макарий митр.
моск., богословъ-истор. 1882.-11. Киртев-
скій П. В. писат. 1856.-19. Толлебенъ
Э. П. зашт. Севаст. 1884.-20. Долгору-
ковъ Я. О. сотр. П. Е. 1720.-24. Стан-
кевичъ Н. В. общ. дѣят. 1840.-26. Ско-
белевъ М. Д. полковод. 1882.-Лажечни-
ковъ П. П. писат. 1869.-Антокольскій
М. М. скульпт. 1902.-30. Кулибинъ П. П.
механ.-самоучка 1818.-Нахимовъ П. С.
защит. Севаст. 1855.

Событія: 3. Пов. Полож. о выѣ. въ Гос.
Д. 1907.-5. Люблинская унія 1569. Битва
при Ватерлоо 1815.-7. Вв. фабричн. ин-
спекціи 1889.-8. Вв. судебн. стѣд. 1860.
Полож. о госуд. промысл. налогѣ 1898.-
Учрежд. Сов. Госуд. Оборона 1905.-10.
Основ. Учн. Правотвдѣнія 1835.-Учр.
ств. упр. торгов. мореплав. и почтов.
1903.-12. Побѣда при Гущукѣ 1811.-
Вторж. Наполеона въ Росс. 1812.-14. Зап-
рещ. прод. на рынк. людей 1808.-Полож.
о нач. народ. уч. 1804.-15. Осн. Мин. Пут.
Сообщ. 1865. Вв. Ташкента 1865.-16. Над.
Город. Полож. 1870.-19. Учрежд. Пулков-
ской обсерваторіи 1888.-22. 1-й всерос.

сѣвздъ предств. печати 1908.-23. Бунтъ
расколы. 1682.-Приоед. Бухары 1868.-
24-26. Чесменск. бой 1770.-25. Тильзит-
скій миръ 1807.-28. Госуд. перев.-воцар.
Екат. II. 1762.-Пов. улож. о наказ. 1886.

Народный календарь. Юнь-розань-цвѣтъ,
конецъ протѣтя-начало лѣта. 1. Устиятъ
таиеть вверху коноплю, с Харитонъ
лѣтъ. 3. Лукьяна вѣтряница, вѣтрово
хозяйна. 4. Съ Митрофанія сѣи лѣтъ и
грѣчу. 6. Пришла въ Паріонъ-дурную
траву изъ поля вѣтъ. 8. Съ Оедора
Колодезника начинаютъ конать колодны
до Полу-Петра.-9. Кириашитъ день-на-
чало лѣта. Марья разсадница.-12. Онуф-
рію Веларкому молятся объ избавленіи
отъ внезапной смерти.-13. Акулины гре-
чишницы, варятъ мірекую кашу для
вищихъ.-14. Евсей грекосья.-15. При-
детъ пророкъ Амось-пойдетъ въ ростъ
овесъ.-18. Бѣдуаль на дворъ заглянуть-
пори серны зубрять.-20. Меодія переле-
пятника.-23. Аграфены-кунальницы, лю-
тые корни: начало купанья, собираю
цѣлебныхъ травъ и кореньевъ.-24. Ивана
кувала-добываніе огня, костры, прыганье
черезъ нихъ.-26. Иконъ Тихвинской
Божіей Матери молятся о здравіи мла-
дenceвъ.-27. Самсона сѣновою.-29. Пет-
ровъ день-проводы весны. Ладъ косы и
серны въ Петрову дню.-30. Полу-Петра.
Макушка лѣта черезъ приса глядитъ.



Ярмарки и торжки въ Кинешемскомъ уѣздѣ.

23 и 24—Въ с. Иванковицѣ Клеванцевской волости.

24— Въ с. Есиплевѣ.

Пр. знамъ.	Дни недели.	Старый стиль.	31 день.	Ю л ь.	31 день.	Новый стиль.
			<i>Убоудъ-тъ дни за Юль 1 часъ 40 минутъ.</i>			
			C. 1 Мч. чудотвор. и безсребр. Космы и Даміана Пр. Петра, бывш. Патрикія. Мч. Погита отрока.			14
*	Ч.	2	Полож. честныя ризы Пр. Богородицы во Влахернѣ. Св. Ювеналія, патр Іерус. Прест. Фотія, митр. Киевск. Ик. Б. М. „Ахтырскія“.			15
	П.	3	Мч.: Іакимоа, Мокія, Марка, Діоміда, Евлампія, Асклипіодота, и Голиндухи. Св. Анатолія, патр. Цар. Прп. Александра * Преп. мощ. св. Филиппа, митр. Моск. Прест. благ. кн. Василія и Константина Всеволодовичей Ярослав.			16
	C.	4	Св. Андрей, архіеп. Критск. Счч. Θεодора, еписк. Киривейск. Мч. Θεодота и Осодотіа. Прп. Маровы. Обрѣтніе мощ. прп. Епиміи Суздальск. * Св. блгв. князя Андрея Боголюбск.			17
В	5		Нед. 8-я по Пятнд. (сед. 9-я) <i>Гласъ 7-й</i> Прп. Аѳанасія Аѳонск. и Лампада. <i>Обрѣт. мощ. прп. Сергія шум., Радонежск. чудотв.</i> Мч. Анныи Кириллы.			18
	П.	6	Прп. Сисоя. Мч.: Лукія дѣвы, Рикса и дружины ихъ, Коннта, Исавра, Иннокентія, Филликса, Ермія, Василія. Peregrina. Руфа. Марина, Марфы.			19
В	7		Прп.: Фомы, Акакія. Преставл. Евдокія, во инокин. Евфросини, кн. Моск. Пмч.: Епиктега пресвит. и Астіона. Мч.: Кириакіи, Peregrina, Лукіана.			20
*	C.	8	Вмч. Проколія и Проконія, юрод. Устюжск. Ик. Б. М. „Казанскія“ * Св. пред. Проколія Усьянскаго * Прп. Антонія Леохновскаго.			21
	Ч.	9	Счч. Панкратія, еп. Тавром., Кирилла, еп. Горгіи. С. Θεодора, еп. Едесск. Пмч. Патермуоія и Копрія. Мч. Александра.			22
*	П.	10	Мч.: Леонтія, Маврикія, Даниіла, Антонія, Александра, Іаникита, Сисинія, Меней. Празднованіе полож. честныя ризы Господа нашего І. Христа. Прп. Антонія Печерскаго. Ик. Б. М. „Коневскія“.			23
	C.	11	Мч. Епиміи и Киндея. Преставл. Ольги, княг. Россійскія, въ крещеніи Елены. Ик. Б. М. Гжевскія.			24
В	12		Нед. 9-я по Пят. (сем. 10-я) <i>Гласъ 8-й</i> . Мч.: Прокла, Иларія, Голиндухи, нареч. Маріи, Θεодора и Іоанна. Прп. Михаіла Маленна.			25
	П.	13	Соборъ св. арханг. Гаврііла. Прп. Стефана Саввайта. Мч. Серапіона и Маркіана. Св. Іуліана, еписк. Кеноманійск.			26
	В.	14	Св. ап. Акіяны Прп.: Еллія, Онисима и Стефана Махрицъ, Московскаго чудотворца. Мч. Іуста Римлянина.			27
*	C.	15	Мч.: Кирика, Іулитты и Авудима. Св. равноап. вел. кн. Владиміра. въ крещ. Василія.			28
	Ч.	16	Свм. Донногена Мч.: Шакла, Алентины, Хіоніи, Ангіоха и Іуліи дѣвы. Память св. отц. 6-ти всел. соб. Ик. Б. М. „Несковскія“.			29
	П.	17	Вмчч. Мартины. Переп. мощ. прп. Лазаря * Прп. Ирнарха, игум. Солов.			30
	C.	18	Мч. Емилиана и Іакимоа Пр. Намвы и Іоанна Печерск., многострад.			31
В	19		Нед. 10-я по Пятнд. (сед. 11-я) <i>Гласъ 1-й</i> . Прп. Макрины и Дія. Преставл. Романа, кн. Рязанск. Обрѣтёніе мощей прп. Серафима Саровскаго.			1
*	П.	20	Пр. Иліи. Прп. Авраамія Галицкаго * Мч. Аѳанасія Брестскаго.			2
	В	21	Прп. Симеона и Іоанна. Прп. Іезекіиля. Прп. Онуфрія молчал., Печерск.			3
*	C.	22	Св. равноапост. Маріи Магдалины Счч. Фоки.			4
	Ч.	23	Мч. Трофима и Θεофила. Счч. Аполлиарія, еп. Равени.			5
	П.	24	Мч. Христины. Блгв. кн. Бориса и Глѣба, во св. крещ. Романа и Давида. Прп. Поликарпа, архим. Печерскаго.			6
	C.	25	Успеніе св. Анны, матери Пр. Богородицы. Св. Олимпіады. Прп. Евпраксіи и Макарія Унженск. Память 5-го вселенскаго собора (553 г.).			7
В	26		Нед. 11-я по Пятнд. (седм. 12-я). <i>Гласъ 2-й</i> Счч.: Ермолая, Ермила и Ермократа. Пмч. Моисея Уग्रина.			8
	П.	27	Вмч. Пантелімона. Прп. Аноисы. Св. блж. Николая.			9
*	В.	28	Св. апп.: Прохора, Никанора, Тимона и Пармена. Мч.: Евстаоія, Акакія и Іуліана. Ик. Б. М. „Смоленскія“ и „Гребневскія“.			10
	C.	29	Мч.: Каллиника, Серафимы и Θεодотіа * Прп. Константина и Космы Косинскихъ, учен. прп. Варлаама Хутынск. Мч.: Евстаоія, Мухет. (груз).			11
*	Ч.	30	Св. апп.: Силы. Силуана, Крискепта, Епенета и Андроника. Счч. Валентина. еп. Мч.: Іоанна война, Парменія, Полхронія, еписк. Вавилонск.			12
	П.	31	Св. прва. Евдокима. Мчч. Іулитты.			13

Іюль.

22 и 30 по лт. *молебень. 31 Заговѣнїе на Успенскій постъ. Предпраздн. происхожд. древа Креста Госп.*

Дни кончины замѣч. людей. 1. Демидовъ П. Г. покров. наукъ 1821. Амвросій Протасовъ арх. 1831. Бекетовъ А. П. ботаникъ 1902.-2. Чеховъ А. П. писат. 1904.-3. Ивановъ А. А. худож. 1858. Брандтъ Ѳ. Ѳ. зоологъ 1879. Вейнбергъ П. И. поэтъ 1908.-4. Писаревъ Д. П. крит. 1868.-5. Виталии П. П. архитект. 1855.-7. Ватюшковъ К. Н. поэтъ 1854.-8. Державинъ Г. Р. поэтъ 1816.-11. Кундзинъ А. П. худож. 1910.-13. Царь Мих. Осод. Роман. 1645.-15. Владиміръ взи. кїевск. 1015. Татищевъ В. Н. истор. 1750. Державинъ М. Ю. поэтъ 1841. Майковъ В. Н. крит. 1847. Тютчевъ Ѳ. И. поэтъ 1873.-16. Садовскій П. М. актеръ 1877.-20. Катковъ М. П. публицист. 1887.-22. Левитанъ П. П. худож. 1900.-26. Мерзляковъ А. Ѳ. крит. 1830.-27. Хмельницкій В. З. гетм. малорос. 1657.-28. Варлаамъ (Сяцинскій) арх. филол. 1774.-31. Новиковъ П. П. общ. дѣят. 1818. Буслевъ Ѳ. П. языковѣдъ 1897. Соловьевъ В. С. филол.-писат. 1900

Событія. 1. Берлинск. тракт. 1878.-2. Покореніе Астрахани 1557.-5. Спубл. споръ Никиты Пустогов. съ никоніанцами 1681. Откр. Казан. унив. 1814.-10. Прутскій миръ 1711. Миръ въ Кучукъ-Кайнарджі 1774.-11. Корон. Мих. Осод. Роман. 1613. Присоед. Волыни. Подоліи и Минск. губ. 1793. Въ Риги 1710.-12. Вдземек. началы.

1889.-13.-Вз. Юрьева (Дерпта) 1704.-15. Побѣда Александр. Нев. над. швед. 1240. Откр. унив. въ Кіевѣ. 1834.-21. Бит. при Кагултѣ и Чесмѣ 1770.-22. Ва. Азова Петр. I. 1696.-Откр. Томск. унив. 1888.-23. Присоед. Вдкоруссіи 1772.-30. „Наказъ“ имп. Екатерины II о состав. законовъ 1767.

Гражданскіе праздники. 22. Тезоименитство Вдовствующей Государыни Императрицы Маріи Осодоровны. 30. Рожденіе Настѣдника Цесаревича Алексія Николаевича.

Народный календарь. Іюль.—макушка глѣта, усталы не знаютъ—все прибираетъ.—1. Кузьминки—бабій, дѣвичій, курчій праздникъ—4. На Марю овецъ въ кафтанѣ, а на гречѣ и рубанки пѣтъ—8. Казанской вк. БМ. молятся объ исцѣленіи отъ глазной болѣзни.—12. Св. Прокль—велик. росы.—13. Стефанъ Саввантъ рясницъ-матушкѣ къ землѣ кланяться велить.—16. На Афиногена притихаютъ снучужки. 1-й колосокъ Финогею, послѣдній Пль въ бороду.—20. Пль пророкъ въ полѣ кошны считаетъ; грозы держитъ; конецъ косябѣ, начало житва. ранняя подрѣзка сотовъ, конецъ купанья. Пр. Пль податель дождя и ведра.-25. Анны зимоказательницы; холоди. утренники.—27. На Пантелея цѣлителя и Николу кошанскаго кануста въ кошны завиваетъ.—30. Св. Іоаннъ Воинъ каратель воровъ, защитникъ отъ папастей и обидчиковъ.



Ярмарки и торжки въ Кинешемскомъ уѣздѣ.

- 20. Въ с. Бѣлоникольскомъ Есиплевской вол.
- 23-26.—Въ сл. Решмѣ Зименковской вол.
- 24. Въ с. Батманахъ Никитинской вол.
- 28.—Въ с. Колшевѣ.
- 29.—Въ с. Адицевѣ Ивашевской вол.

31 день.

Августъ.

31 день.

Убогого дня въ августъ 2 часа 17 минутъ.

Пр. знамѣ.	Дни постовъ.	Сторонъ еписк.	31 день.	Августъ.	31 день.	Повѣй стѣсь.
✕	C.	1	Происхожденіе чести древъ животвоу. Креста Господня. Мч. Макавеевъ: Авива, Антонина, Гурія, Елсазара, Евсевона, Алина, Маркелла.	14		
	B.	2	Нед. 12-я по Пятид. (сед. 13-я) <i>Гласъ 3-й.</i> Перенес. мощей архид. Стефана, Никодима, Гамалиїла и Авива Свч. Стефана, папы Римск. Прест. св. блж. Василія Московскаго чудотв. ✕ Св. блж. Василія (Велог.).	15		
	II.	3	Прп. Исаакія, Датиата, Фавста, Антонія Римлян. и Космы ✕ Св. Первомуч. Грузинской ц. Раждена (груз.).	16		
	B.	4	Св. 7 отрок. Ефес.: Максимиліана, Іамвлиха, Мартиніана, Іоанна, Діонкія, Ексакустодіана (Константина) и Антонина Мч. Елсеверіт. Прич. Евдокіи	17		
	C.	5	Мч. Евсигнея, Контидія, Капидіана, Сивела, Понтія Свч. Фавія и Анѳира.	18		
✕	Ч.	6	ПРЕОБРАЖЕНІЕ ГОСПОДНЕ. ✕ Прп. Іова Ущельскаго (Арханг. губ.).	19		
	II.	7	Прмч. Деметр. Мч. Марина и Астерія. Прп. Шимека Печерск. и Ора.	20		
	C.	8	Св. Емилиана исп. еписк. Кизическ., и Мирона, еписк. Кратск Мч. Елсеверія и Леоніда. Прп. Григорія Синаита Ик. Б. М. „Толгскія“.	21		
	B.	9	Нед. 13-я по Пятид. (седм. 14-я) <i>Гласъ 4-й. Св. ап. Матѳія.</i> Мч.: Антонія, Іуліана, Маркіана, Іоанна, Іакова, Алексій, Дмитрія. Фоки, Петра, Леонтія и Марія. Прп. Ісоя.	22		
	II.	10	Мч. и архид. Лаврентія, Сикста, папы Римск., Феликисима и Агапета діак.	23		
	B.	11	Мч.: Евлія діак. Сосанн дѣвы, Гаїз, папы Римск., Гавнія пресв., Клавдія, Максимъ. Препедіоны, Александра и Куфія. Мч. Θεодора и Василія Печер.	24		
	C.	12	Мч.: Фетіл. Анникты, Намфіла и Капитона Свч. Александра, еп. Команск.	25		
✕	Ч.	13	Прп. Максима испов. Память и обрѣт. мощей св. Тихона, еп. Воронежск. Мч.: Иполита, Коккордія, Иринея и Авундія. Ик. Б. М. „Страстныя“.	26		
	II.	14	Прп. Микел. Перенес. мощ. прп. Θεодосія Печерск. Свч. Маркелла, еп. Апам.	27		
✕	C.	15	УСПЕНІЕ ПРЕСВ. БОГОРОДИЦЫ. ✕ Пр. Макарія Рим., Гезнер. или Мезн.	28		
	B.	16	Нед. 14-я по Пятид. (седм. 15-я) <i>Гласъ 5-й. Праздн. нерукотв. об. Господа нашего Іисуса Христа.</i> Мч. Діоміда. Прп. Херикона. Ик. Б. М. „Θеодоровскія“.	29		
	II.	17	Мч.: Мирона пресвит., Стратона, Фидиппа, Кипріана, Θирса, Левкія, Короната, Павла, Патрокла и Іуліанія. Прп. Аллія Печерск.	30		
	B.	18	Мч.: Флора и Лавра, Ерма, Серапіона, Поліена, Иларіона и Діонкія Свч. Емилиана. Св. патр. Іоанна и Георгія.	31		
	C.	19	Мч.: Андрея Стратилата, Тимофея, Агапія и Θεкля. Ик. Б. М. Донскія“.	1		
	Ч.	20	Прп. Самуїла Мч. Савра и Мемкопа.	2		
	II.	21	Св. ап. Оалдея. Мч.: Вассы, Θεоргія, Агапія и Писта. Прп. Аврамія Смолен. и Аврамія Печерск. грудолобвица.	3		
	C.	22	Мч.: Агафоника, Зотика, Θεопрепіт, Акиндина, Северіана, Евлавіи дѣвы. Прп. Аноусы. Свч. Аванасія. Мч. Θεофита. Ик. Б. М. „Грузинскія“.	4		
	B.	23	Нед. 15-я по Пятид. (седм. 16-я) <i>Гласъ 6-й.</i> Мч. Лупка Свч. Иринея, еписк. Лугдунск. Св. Каллиника, патр. Константин. Прп. Евтихія и Флорентія.	5		
	II.	24	Свч. Евтихія. Перен. мощей Петра, митр. Кіевск. Прест. прп. Арсенія Комельск. Прп. Георгія. Мч. Галіона и Сиря дѣвы.	6		
	B.	25	Св. апп. Варооломея и Тита. Свч. Варсеса и Евлогія, еп. Едесск., и Протогена, еп. Каррійск., исповѣдн. Св. Мины, патр. Цареградск.	7		
✕	C.	26	Мч. Адріана и Наталія. Ик. Б. М. „Владимирскія“.	8		
	Ч.	27	Прп. Пимена Велик., другого Пимена и Саввы. Св. Ливерія, папы Римск., и Осія еписк. Нердувійск. Свч. Кукши. Мч. Анѳонсы.	9		
	II.	28	Прп. Моисея Мурмана и Саввы Грышецк. Св. прр. Анны ✕ Прп. Лаврентія, Иларіона, Мартирія и проч. 40, почив. въ Кіев. пещерахъ.	10		
✕	C.	29	Успѣшное гл. св. славы, прр., Предтечи и Крестителя Господня.	11		
	B.	30	Нед. 16-я по Пятид. (седм. 17-я) <i>Гласъ 7-й.</i> Свв. патр. Константин. Александра. Іоанна и Павла ✕ Прп. мощей бл. вел. кн. Александра Невскаго. Прп. Александра Смирск., Христофора и Фантина.	12		
	II.	31	Положеніе чест. пояса Пресв. Богородицы. Свч. Кипріана, еп. Кароагенск. Св. Геннадія, патр. Цареградскаго.	13		

Августъ.

1. На утрени *выносъ Креста и поклоненіе Ему*; по литургіи повсемѣстно крестн. ходъ на воду и водоосвящ. Начало Успенск. поста. 2. На вечернѣ послѣ отпуща св. Крестъ вносятся въ алтарь. 5. *Предпраздн. Преображенія Г-ня*. 6. По лит. *освящ. плодовъ и злаковъ*. Разрѣш. на рыбу. 13. *Отд. Преоб.* 14. Конецъ Успен. поста. *Предпраздн. Успенія*. 23. *Отданіе Успенія*. 27. Папихилы (въ Петерб.) по убіен. въ Севастополѣ. 29. *Поминовленіе* вонновъ и вѣхъ за вѣру и отечество на брани убіенныхъ (установл. въ 1769 г.). Постъ.

Дни кончины замѣчат. людей. 2. Головинъ Ѡ. А. гр. сотруд. Петра I, 1706. 4. Черняевъ М. Г. покор. Туркестана 1898.-5. Ермакъ Тимофеевичъ покорит. Сибири 1584. Ивановъ С. В. худож. 1910.-6. Тредьяковскій В. К. поэтъ 1769. Писемцевъ Ѡ. П. врачъ 1869.-8. Квитко (Основьяненко) Г. Ѡ. писат. 1843.-9. Ляпуновъ Прок. дѣят. смут. врем. 1611.-Филаретъ арх. истор. 1866.-10. Семирадскій Г. И. худож. 1902.—11. Щепкинъ М. С. актеръ 1863.-12. Арсеній Сухановъ іером. путей. 1668. Крузенштернъ П. Ѡ. мореплав. 1846.-13. Сухановъ К. В. просвѣт. тунгуз. 1810.-15. Одоевскій А. И. кн. поэтъ 1839.-17. Никонъ патр. 1681. Апухтинъ А. П. поэтъ 1893.-22. Тургеневъ Н. С. писатель 1883.-25. Симеонъ Полоцкій проповѣд. 1680.-28. Шлецеръ А. П. истор. 1809.-31. Вецкій П. П. сотруд. Екат. П. 1795.

Событія. 1. Крещеніе Руси. 988-4. Охранительный союзъ Россіи, Пруссіи и Франціи 1817.-5. Уничтоженіе Запорож. Сѣчи 1775.6. Манифестъ объ учрежд. *Государственной Думы* 1905.-9. Взятіе Нарвы 1704.-12. Нота Рос. о всеобщемъ

разоруженіи 1898.-11-21. Ляоянскій бой 1904.-15. Взят. крѣп. Ахалцыха 1828.-16. Взят. Хотина 1739.-17-18. Кульмская битва 1813.-23. Миръ съ Япон. (Шорт-смут.). 1905.-24. Побѣда Пожарскаго надъ Поляк. подъ Моск. 1612.-26. Учрежден. Воспитат. дома въ Москвѣ 1763.-Бород. битва 1812. Взятіе Гуниба и плѣнь Шамиля 1859.-27. Взятіе Варшавы 1831. Паденіе Севаст. 1855.-29. Въ. Коканда 1875.-30. Ништадскій миръ (присоед. Эстлянд., Лифлянд., Ингрій и части Финлянд.) 1721.-Указъ объ учрежд. рус. театра 1756.-31. Переходъ Суворова черезъ Сень-Готардъ 1799.-Откр. Политехн. Ин. въ Кіевѣ 1898.

Народный календарь. Августъ густождъ, денорость припасаетъ бабѣ холстъ.-1-й Спасъ медовый, выламываютъ соты, 1-й сѣвъ.-2. Степана сѣнова-ла. Св. Стефанъ-покровит. лошадей.-4. Авдотьи малиницы. Евдокіи огуречн.-6. 2-й, средний, яблочный Спасъ-Преображ.: сѣвъ озимй отъ второго Спаса до Флора.-10. Св. Лаврентій-цѣлитель глазной боли.-11. Св. Василий овцамъ шерсть даетъ.-15. Больш. Пречистая, спожинки, святятъ короваи новаго хлѣба. Съ 15 до 1 сентября-молодое бабье дѣло.-16. 3-й Спасъ хлѣбные дожинки.-18. Фроль-Лаверь до рабочей лошади доберь. До-сѣвки.-19. На Оеклу конай свеклу.-20. Самойла мужичьяго заступника. Свято-Самойлинъ день.—22. Агафона огумен.-23. На Лупа льны лудятся.-25. Св. Титъ послѣдній грибъ раститъ.-26. Наталья овсян.-28. п. Моисей Муригъ-цѣлитель отъ пьянства. 29. Иванъ Предтеча гонитъ птицу за море далече.—31. Купріановъ день—журавлей отлетъ.



Ярмарки и торжки въ Кинешемскомъ уѣздѣ.

- 15. Въ д. Кривцовѣ Ильинской волости.
- 16.—Въ с. Спасъ-Заборьи Троицкой волости.
- 29. Въ с. Иванковицѣ Клеванцовской волости.
- 29.—Въ с. Батманахъ Никитинской волости.
- 30.—Въ с. Карцовѣ Есиплевской волости.

Пр. знамн.	Дни недѣли.	Старый стиль.	30 дней.	Сентябрь.	30 дней.	Новый стиль.
			Убудеть дня за сентябрь 2 ч. 17 минутъ.			
✠	В.	1	Прп. Симеона Столпн. и матери его Марѳы. Мч.: Аноала, Аммуна, діак., Каллисты, Евода, Ермогена. Првди. Иисуса Навина. Соборъ Пресв. Б-цы, иже въ Міасинѣхъ.			14
	С.	2	Мч.: Маманта, Θεодота. Руфины. Св. Іоанна Постника, патр. Цареградск.			15
	Ч.	3	Смч. Аноима, еп. Никомидійск. Мч.: Θεофила, Доровея, Мардонія, Мигдонія, Петра, Индиса, Горгонія, Зинова, Домны дѣвы, Евѳимія, и Василиссы.			16
	П.	4	Смч. Вавилы. Мч.: Урвана, Прилидіана, Епполонія, Θεодора, Міана, Іуліана, Кіона и Ерміоніи. Св. прр. Моисея. Ик. Б. М. „Неопалимыя Купины“.			17
	С.	5	Прр. Захаріи и св. правди. Елисаветы. Мч.: Урвана, Θεодора, Медимна.			18
	В.	6	Нед. 17-я по Пятид. (седм. 18-я). <i>Гласъ 8-й.</i> Чудо арх. Михаила въ Хонѣхъ. Мч.: Ромила, Евдоксія, Зинова, Макарія, Киріяка, Фавста и Авива.			19
	П.	7	Мч. Созонта и Евсихія. Апп. Евода и Онисифора. Прп. Луки. Св. Іоанна, архіеп. Новгородск. ✠ Прп. Макарія Каневск., Серапіона Спасоелезарск.			20
✠	В.	8	РОЖДЕСТВО ПРЕСВЯТЫЯ БОГОРОДИЦЫ.			21
	С.	9	Свв. Богоотецъ Іоакима и Анны. Мч.: Северіана, Харитона и Стратора. Блж. Никиты. Обр. мощ. св. Θεодосія Черн. Восп. 3 всел. собора (431 г.).			22
	Ч.	10	Мч.: Минодоры, Митродоры, Нимфодоры и Варипсава. Свв. Петра и Павла, еп. Никейск. Царицы Пульхеріи. ✠ Прп. Іоасафа въ мѣрѣ Андрея.			23
	П.	11	Прп.: Θεодоры, Евфросина. Мч.: Іи, Діодора, Дидима, Димитрія, Еванеи и Димитріана. Пренесеніе мощей Сергія и Германа, Валаамск. чудотв.			24
	С.	12	Смч. Автонома и Корнута еп. Мч. Іуліана и Θεодора. ✠ Преставл. Вассіана Тиксенскаго (Волог.). Св. првд. Симеона Верхотурск.			25
	В.	13	Нед. 18-я по Пятид. (седм. 19-я), <i>предъ Воздвиженіемъ (и „словущее“).</i> <i>Гласъ 1-й.</i> Обновл. хр. Воскр. Христова въ Іерусалимѣ. Смч. Корнилія сотн., Іуліана пресв. Прп. Петра. Мч.: Іліи, Зотика, Лукіана, Валеріана.			26
✠	П.	14	ВОЗДВИЖЕНІЕ ЧЕСТНАГО И ЖИВОТВОР. КРЕСТА ГОСПОДНЯ.			27
	В.	15	Вмч. Никиты. Прп. Филофея. Мч.: Порфирія, Максима. Θεодота, Асклады. Обрѣт. мощ. св. Акакія исп., еп. Мелит, и св. првмч. и архид. Стефана.			28
	С.	16	Вмч. Евѳимія. Мч. Виктора и Сосѳена. Мчц.: Севастіаны, Милитины, Людмилы. Прп. Доровея. Прест. св. Кипріана, митр. Кіевск.			29
	Ч.	17	Мчц.: Софіи, Вѣры, Надежды, Любви, Агаѳокліи, Θεодотіи, Пелія и Нила еп., Зинова пресвит., Патермуфія и Іліи.			30
	П.	18	Прп. Евменія, еп. Гортинск. Мч.: Аріадны, Софіи, Ирины и Кастора.			1
	С.	19	Мч.: Трофима, Савватія, Доримедонта и Зосимы. Преставл. блгв. кн. Θεодора и чадъ его Давида и Константина, Смоленск. и Ярославск. чудотв.			2
	В.	20	Нед. 19-я по Пятид. (седм. 20-я), <i>по Воздвиженіи.</i> <i>Гласъ 2-й.</i> Вмч. Евстаеія. Мч.: Θεопистіи, Агапія и Θεописта. Мч. кн. Михаила и бол. его Θεодора.			3
	П.	21	Св. ап. Кодрата. Св. еп. Исаакія Кипрск. и Мелетія. Смч. Іпатія и Андрея. Мч. Евсевія и Приска. Св. <i>Димитрія, митр. Рост.</i> ✠ Прп. Іосифа Заоник.			4
	В.	22	Смч. Фоки, еп. Синопійск. Мч. Фоки вертоград. Св. прр. Іоны. Св. првд. Петра. Прп. Іоны. ✠ Прп. Іоны Яшезерск. (Яшеозерскаго), Олонецк.			5
	С.	23	Зачатіе Предтечи и Крестетеля Іоанна. Мч.: Андрея, Іоанна, Петра, Антонина и Иранды дѣвы. Прп. Ксанеппы и Поликсеніи.			6
	Ч.	24	Св. првмч. и равноап. Θεклы. Прп. Копрія и Никандра. ✠ Прп. Галактіона Вологодскаго.			7
	П.	25	Прп. Евфросиніи и друг. Евфросиніи Суздальской, въ мѣрѣ Θεодуліи. <i>Прест. прп. Сергія Радонежск.</i> Прмч. Пафнутія. ✠ Св. Германа, арх. Казан.			8
✠	С.	26	Преставл. св. апост. и евангелиста Іоанна Богослова. ✠ Прп. Ефрема Перек.			9
	В.	27	Нед. 20-я по Пятид. (седм. 21-я). <i>Гласъ 3-й.</i> Мч. Каллистрата и Епихаріи. Прп. Савватія Соловецк. и Игнатія. Свв. апп.: Марка Аристарха и Зины.			10
	П.	28	Прп. испов. Харитона. Свв. прр. Варруха. Мч.: Александра, Алфея, Зосимы, Марка, Никона, Неона, и Іліодора. Убіеніе св. Вячеслава, князя Чешск. ✠ Прп. Иродіона Ілоозерск., Харитона Сянжемск.			11
	В.	29	Прп. Киріяка и Θεѳана. Мч.: Дады, Гаведдая и Каздои.			12
	С.	30	Смч. Григорія, еп. Великія Арменіи. Мч. Рипсиміи и Гаіаніи. Прест. прп. Григорія Вологодск. Св. Михаила, првмч. митр. Кіевск.			13

Сентябрь.

1. Церковное новолѣтіе. (Нач. Индикта 7423 г.). 7. Предпр. Рожд. Б-цы. 12. Отдан. праздн. Рожд. Б-цы. 13. Предпраздн. Воздвиженія. 14. На утр. поклоненіе Кресту Г-ню. Въ соб. и монаст. особый чинъ воздвиженія Креста. Постъ. 21. Отданіе Воздвиженія и внесеніе Креста въ алтарь.

Дни юнчины замѣч. людей. 5. Бодянской О. М. учен. славистъ 1877. Столыпинъ П. А. госуд. дѣят. 1911.-8. Теофанъ Прокоповичъ арх. сотруд. Петра I, 1736. Палласъ П. С. естеств. и путешеств. 1811.-9. Михайловскій-Данилевскій А. И. воен. историкъ 1848.-10. Ц. Вас. Шуйскій 1612. Канкринъ Е. Ф. гр. финанс. 1845.-12. Радищевъ А. Н. писат. 1802. кн. Багратіонъ П. И. полковод. 1812.-13. Авраамій Палицынъ келарь, защит. Серг. лавры 1626.-15. Гончаровъ И. А. писат. 1891.-16. Амвросій Зертисъ-Каменскій архіеп. москов. 1771.-17. кн. Хованскій И стрѣлецъ 1682.-Груберъ В. Л. анатомъ 1890.-19. Смирдинъ А. издат. 1857.-21. Ковалевскій Е. П. путеш. 1868.-22. Мазепа И. С. гетманъ 1709. Даль В. И. писат. и филол. 1872.-23. Хомяковъ А. С. поэтъ-славяноф. 1860.-25. Сергѣевскій Н. Д. юрист. и общ. дѣят. 1908.-26. Вкн. Иванъ III 1505. Строгановъ А. С. госуд. дѣят. покров. наукъ и искуc. 1811. Саврасовъ А. К. худ. 1897.-Плещеевъ А. Н. поэтъ 1893.-27. Арцыбашевъ Н. С. истор. 1841.-28. Боршнянскій Д. С. дух. комп. 1825. Толстой А. К. гр. поэтъ 1875.-29. Котлиревскій А. А. славистъ и археол. 1881. Трубецкой С. Н. кн. общ. дѣят. 1905.

Событія. 1. Открытіе Моск. Консерв. 1866.-2. Встуил. Наполеона I въ Моск. 1812. Миръ въ Адрианополь 1829.-4. Полож. объ усилен. и чрезвыч. охранѣ

1881.-5. Фридрихсгамскій миръ (присоед. Финляндіи) 1809.—7. Бѣлградскій миръ 1739.-8. Куликов. битва 1380. Учрежд. 8-ми Министерствъ 1802. Осн. СПб. консерват. 1862.-10. Вз. Смоленска 1654.-11. Побѣда при Рымникѣ 1789.-14. Осн. 1-й рус. монаст. (св. Георгія близъ Балаклавы) 891. „Священ. Союзъ“ Рос., Авст. и Прус. 1815. Прис. Твери 1485.-20. Битва у Бѣлой Церк. 1651.-25. Уничтож. Тайн. канцеляр. 1801.-26. Откр. 1-го училища на Кавказѣ (Тифл.) 1802.-27. Утвержд. Основн. Положенія преобраз. судовъ 1862.-Осн. всемирн. почт. союза 1874.-28. Бой при Лѣсной 1708.-29. Вз. Варны 1828.

Народный календарь. Сентябрь—ревунъ, хмуренъ.—1 по 8. Старое бабье лѣто.—1. Сѣмена лѣтопроводца, засѣдки, начало посидѣлокъ, осеннихъ хороводовъ; съ Семена до Гурія (15 Пбр.)—свадебн. недѣли.—2. Маманта овчарника.—4. Молебны противъ пожара.—7. Луковъ день, начало торговли лукомъ.—8. Малая-Пречистая, Госпожа Богатая.—10. Осеняго, малаго Петра-Павла, рябинника.—13. Словоущее воскресенье.—14. Воздвиженъе—капустн. праздникъ; съ 14 двѣ нед.—капустн. вечерки. Воздвиженъе, хлѣбъ съ поля двинулся.—15. Никиты рѣпорѣза, гусепролета.—17. Всесвѣтныя бабьи именины.—18. Арины осенней, журавлиный летъ. 19. Трофимовы вечерки.—Съ 19—28 на свв. Зосима и Савватія, покровит. пчелъ, пасѣчники убираютъ въ омшанники улья на зиму.—22. На Іону не ѣдятъ рыбы.—24. Феклы заревницы; начало утренней молотбы при огнѣ.—25. Сергія курятника. 30. Маремьянинъ день, обновляютъ солому въ постеляхъ.



Ярмарки и торжки въ Кинешемскомъ уѣздѣ.

- 8 --Въ Погостѣ Богородицкомъ (Рождественскомъ) Клеванцовской вол.
 13 и 14 --Въ с. Воскресенскомъ " "
 14 сент. 1 окт.—Крестовоздвиженская въ г. Кинешмѣ.
 21—Въ д. Козловкѣ Ильинской и Клеванцевской вол.

Пр. знам.	Дни недѣли.	Старый стиль.	31 день.	Октябрь.	31 день.	Новый стиль.
			Убудеть дни за октябрь 2 часа 14 минутъ.			
✠	Ч.	1	Покровъ Пресв. Богородицы. Св. ап. Ананіи. Св. Романа и Саввы Вишерск. Пмч. Михаила. Мч. Домнина.			14
	П.	2	Смч. Кипріяна. Мч. Иустины и Θεоктиста. Св. Андрея юрод. Прп. кн. Анны Кашинской. ✠ Мч. Давида и Константина Арагветскихъ (груз.).			15
✠	С.	3	Смч. Діонисія Ареопагита. Мч. Рустика и Елевѳерія Прп. Іоанна Хозевита.			16
	В.	4	Нед. 21-я по Пятид. (седм. 22-я). <i>Гласъ 4-й.</i> Смч. Іероѳея, еп. Аѳин. Обрѣт. мощ. св. Гурія, арх. Каз. и Варсонофія, еп. Твер. Прп. Аммона и Павла. Мч.: Петра, еп. Капетол., Домнины, Виринен, Проскудіи, Гаія и Евсевія.			17
✠	П.	5	Святит.: Алексія, Петра, Іоны и Филиппа, митроп. Моск. Прп.: Даміана, Іереміи и Матѳея Печерск. Св. Діонисія еп. Александрійск.			18
✠	В.	6	<i>Св. славн. апостола Ѳомы.</i>			19
	С.	7	Мч.: Сергія, Вакха, Іуліана пресвит., Кесарія діак., Полихронія пресвит., Пелагіи. Прп. Сергія Вологодск. и Сергія Печерск., послушливаго.			20
	Ч.	8	Прп. Пелагіи и Таисіи. Св. Пелагіи дѣвицы ✠ Прп. Досифея, игум. Верхнеостровск. Трифона Вятскаго.			21
✠	П.	9	<i>Св. ап. Іакова Алѳеева.</i> Прп. Андроника, Аѳанасія и Петра. Првд. Авраама праотца и Лота. Мч. Еввентія и Максима. Св. Попліи исповѣдн.			22
	С.	10	Мч.: Евлампія, Евлампіи, Θεотекна. Прп. Θεофила исповѣдн. и Вассіана. ✠ Блж. Андрея, юродив. Тотемскаго. Св. Амфилохія, еп. Владимиро-Волын.			23
	В.	11	Нед. 22-я по Пятид. (седм. 23-я). <i>Гласъ 5-й.</i> Служба свв. отецъ 7-го вселен. собора. Св. ап. Филиппа. Прп. Θεофана испов., еп. Никійск. Мч. Зинаиды.			24
	П.	12	Мч.: Прова, Тараха, Андроника и Домники. Св. Космы, еписк. Маіумск. Св. Мартина еписк. Ик. Б. М. „Іерусалимскія“.			25
	В.	13	Мч.: Карпа еп., Папилы, Агаѳодора, Агаѳоники, Флорентія и Веніамина. Прп. Никиты исповѣдн.			26
	С.	14	Мч.: Назарія, Гервасія, Протасія, Кельсія и Сильвана. Прп. Параскевы.			27
	Ч.	15	Прп. Евѳимія и Савина еп. Прмч. Лукіана. Мч. Сарвила и Вевеи ✠ Св. Іоанна, еп. Суздальск.			28
	П.	16	Мч. Логгина сотника.			29
	С.	17	Св. прр. Осіи. Прмч. Андрея Критск. Св. Лазаря четверодн., еп. Китейск. Мч. безсребр. Космы и Даміана, Леонтія, Аѳеима и Евтропія.			30
	В.	18	Нед. 23-я по Пятид. (седм. 24-я) <i>Гласъ 6-й.</i> <i>Св. ап. и еванг. Луки.</i> Мч. Марина. Прп. Іуліана. ✠ Прп. Іосифа Волоцк.			31
	П.	19	Св. прр. Іоуля. Мч. Уара. Блж. Клеопатры, Іоанна. Прп. Іоанна Рыльск.			1
✠	В.	20	Вмч. Артемія. Св. првдн. Артемія Веркольскаго.			2
	С.	21	Прп. Иларіона Велик. и Иларіона, еп. Меглинск. Мч.: Дасія, Гаія и Зотика. ✠ Прп.: Иларіона Ісковоезерск., Θεофила и Іакова Омучскихъ.			3
✠	Ч.	22	Праздн. ик. Б. М. <i>Кизанскія.</i> Св. равноап. Аверкія, еп. Іерапольск. Свв. 7-ми отрок.: Максимилиана, Іамвлиха, Мартиніана, Діонисія, Антонина и др.			4
✠	П.	23	Св. ап. Іакова, брата Госп. Св. Іакова Боровицк., Игнатія, патр. Константин.			5
	С.	24	Мч. Арсеѳы и Синклитикии. Св. Аѳанасія, патр. Цареградск. Прп. Арсеѳы Печерск. Блж. Елезвоя. Ик. Б. М. „Всѣхъ скорбящихъ радости“.			6
	В.	25	Нед. 24-я по Пятид. (седм. 25-я). <i>Гласъ 7-й.</i> Мч.: Маркіана, Мартирія и Анастасія.			7
✠	П.	26	<i>Вмч. Дмитрія Солунскаго.</i> Прп. Аѳанасія. Воспоминаніе великаго землетрясенія въ Царьградѣ.			8
	С.	27	Мч.: Нестора, Капетолины, Еротиды и Марка. Прп. Нестора лѣтописца. Обрѣтеніе мощей кн. Андрея Смоленскаго.			9
	Ч.	28	Мч.: Терентія, Неониллы, Сарвила, Фота, Θεодула, Іеракса Нита, Вила, Евникии, Параскевы, нар. Пятницы, Африкана, Терентія, Максима, Помпія. Прп. Стефана, Іоанна и Арсенія, архіеп. Сербск. Смч. Киріяка.			10
	П.	29	Прмч. Анастасіи Римляныни. Прп. Авраамія, Маріи, Анны. Мч. Клавдія, Астерія, Неона и Θεониллы.			11
	В.	30	Смч. Зиновія еп. Мч.: Зиновіи, Евтропіи и Анастасіи. Апп.: Тертія, Марка.			12
	С.	31	Свв. апп.: Стахія, Амплія, Урвана, Наркисса, Апеллія и Аристовула. Мч. Епимаха. Прп. Спиридона и Никодима Печерск. и Мавры.			13

Октябрь.

5. По лт. молеб. 11. Праздн. памяти св. отц. 7-го Всел. соб. 7. Благодарств. молеб. въ память спас. Царск. сем. бл. ст. Борки въ 1888 г. 20. Заупок. бого-служ. въ д. кончины Им. Александра III. 21. Благодар. молеб. 24. Дмитриевская суб. (поминов. усоп. и на брани убиен., установ. вк. Дмитр. Донск.).

Дни кончины замѣч. людей. Филаретъ Романовъ, 3 патр. 1633. Сумароковъ А. П. пис. 1777.-3. Дмитриевъ И. И. басноп. 1837. 4. Грановскій Т. Н. проф. ист. 1855. Соловьевъ С. М. истор. 1879.-Муромцевъ С. А. общ. дѣят., предсѣд. 1-й Гос. Думы 1910.-5. кн. Потемкинъ-Тавр. Г. А. госуд. дѣят. 1791. Кипренскій О. А. худож. 1836.-7. Барскій В. Г. монахъ-пут. 1747.-10. Стасовъ В. В. крит. 1906.-11. Веселовскій А. Н. ист. лит. 1906.-13. Спасовичъ В. Д. юрист. 1906.-14. Гиляровъ-Платоновъ Н. П. журн. 1887.-15. Драгомировъ М. И. генер. воен. дѣят. 1905.-16. Никитинъ И. С. поэтъ 1861.-17. Чернышевскій Н. Г. критикъ 1889.-18. Полонскій Я. П. поэтъ 1898.-19. Кольцовъ А. В. поэтъ-прасоль 1842.-20. Имп. Александръ III. 1894.-Пржевальскій П. М. изслѣдователь Центр. Азіи 1888.-Соловьевъ В. С. истор. 1904.-23. Ушаковъ Ф. Ф. адм. 1817.-25. Кирѣевскій П. В. славяноф. 1856. Чайковскій П. И. композ. 1893.-26. Докучаевъ В. В. геологъ 1903.-27. Несторъ летоп. 1114. 28. Капнистъ В. В. писат. 1823.-29. Сковорода Г. С. украин. филос. 1794.-30. Котляревскій П. П. малорус. поэтъ 1838.

Событія. 2. Пок. Казани 1552. Откр. Мар. театра СПб. 1849.-6. Бой при Тарутинѣ 1812.-4-6. Бой подъ Лейпцигомъ 1813.-7. Выходъ франц. изъ Москвы 1812.-8. Битва Паваринская 1827.-Врестск. Унія 1596.-11. Вз. Нотебурга (Шлясб.) 1702. Присоед. Литвы и Кур-

лянд. 1795.-12. Миръ съ Перс. въ Гюльстанѣ 1813.-Откр. Варшав. Универ. 1869.-Учрежд. Совѣта Мин. на новыхъ нач. 1905.-13. Бой подъ Мал. Ярославц. 1812.-15. Отмѣна патріарш. 1700.-17. *Манифестъ о дарованіи основъ граждан. свободы 1905.*-19. Осн. Царскосельск. Лицея 1811.-21. Принятіе Петромъ I титула „Императоръ“ 1721. Учреж. Универ. въ Гельсингфор. 1827.-23. Освоб. Москвы отъ поляк. 1612.-25. Учр. Артил. и Инжен. кад. корп. 1762. Присоединеніе Сибири 1582.-26. Учрежд. Министер. Торг. и Пром. 1905.-29. Вз. Суворовымъ Варшавы 1794.

Гражданскіе праздники. 5. Трезопенитство Его Императорскаго Высочества Пасльдика Цесаревича Алексія Николаевича. 21. Восшествіе на Престолъ Его Императорскаго Величества Государя Императора Николая Александровича Самодержца Всероссийскаго.

Народный календарь. Октябрь-грязникъ, свадебн.-1. Покровъ-зазимье, засидки пряжь, ставятъ скотъ на зимній кормъ, расчетъ пастух.; придетъ Покровъ-дѣвкѣ голову покроетъ.-2. св. Киприану и Іустинѣ молятся объ избавл. отъ злого очарован.-7. Съ Сергія начин., съ Матрены (9 н.) устан. зима.-14. Прасковьи тренал. (трещл. день).-16. Лонгинъ-цѣлит. глаза, болѣзн.-18. Св. Лука-покров. иконописц. Св. Іуліанъ-храп. мал. дѣтей. 20. Св. Артемій-цѣлит. грыжи, болѣзн.-22. Осенняя Казанская-разсчетъ лѣтн. работ.; на Казанск. у. хозяевъ и толстая мошна худѣеть, а у работн. пустая толетѣеть.-26. Дмитриевъ день: предшеств. ему *Суббота*-родительск. 28. Прасковьи-пятницы, Пенны льняницы; мнутъ ленъ и приносятъ въ церковь. 29. Настасья овечи, стригольницы. Абрама овчарника (покров. овчаровъ-пастуховъ).



Ярмарки и торжки въ Кинешемскомъ уѣздѣ.

26.—Въ с. Дмитриевскомъ Колшевской волости.

Пр. звани.	Дни неделн.	Старый стиль.	31 день.	Ноябрь.	31 день.	Новый стиль.
			Убудеть дня за ноябрь 1 часть 25 минутъ.			
V.	1		Нед. 25-я по Пятид. (седм. 26-я). Гласъ 8-й. Св. чудотвор. безребр. Космы и Даміана, иже отъ Асіи. Прп. Θεодотіи. Мч.: Ерминингельда, Кириены, Іуліаніи, Кесарія, Дасія. Смч. Іоанна еп. и Іакова пресвит.			14
II.	2		Мч.: Акиндина, Пигасія, Афеонія, Елпидифора и Анемподиста. Прп. Маркіана.			15
V.	3		Мч.: Акепсима еп., Іосифа пресвит., Аиѳала діак., Атика, Агапіа, Евдоксія, Катерія, Истукарія, Пактовія и Никтополіона. Обновл. храма вмч. Георгія въ Лиддѣ. Прп. Акепсима. Св. Снандуліи.			16
C.	4		Прп. Іоанникія Вел. Мч. Никандра, еп. Мирск. п Ермея пресвит.			17
Ч.	5		Мч. Галактіона и Епистиміи. Апп.: Патрова, Ерма, Лина, Гаія, и Филолога. Св. Григорія, архіеп. Александр., и Іоны, архіеп. Новгор.			18
II.	6		Св. Павла исп., патр. Царяграда. Прп. Луки, Варлаама Хутынск. Мч. Текусы, Александры, Клавдіи, Матроны и проч.			19
C.	7		Мч. Іерона, Исихія, Никандра, Аванасія, Маманта, Варахія, Калинника, Θεогена, Никона, Логгина, Θεодора, Валерія Ксаніа, Θεодула, Каллимаха, Евгенія, Θεодоха, Острихія, Епифанія Максиміана, Дукитія, Клавдіана, Θεофила, Гигантія, Доровея, Θεодота, Кастрихія, Аникиты, Θεомелія, Иларіона ✕ Прп. Кирилла Новоезерск., Зосимы Ворбозомск.			20
✕ V.	8		Нед. 26-я по Пятид. (седм. 27-я). Гласъ 1-й. Соборъ архистратіи Михаила и прочихъ безплотныхъ силъ.			21
II.	9		Мч.: Онисифора, Порфирія, Александра и Антонія. Прп.: Матроны, Θεоктисты, Іоанна Колова, Евстолии, Сосипатры и Онисифора Печерск.			22
V.	10		Свв. апп.: Ераста, Олимпа, Родіона, Сосипатра, Куарта и Тертія. Прп. Феостирикта. Мч. Ореста Смч. Милія еп. ✕ Мч. Константина. Вмч. Георгія (груз.).			23
C.	11		Мч.: Мины, Виктор, Викентія и Стефаниды. Прп. испов. Θεодора Студита. Св. Максима, юрод. Московск. ✕ Прп. Мартирія Зеленецкаго			24
Ч.	12		Св. Іоанна Милостив., патр. Александрійск. Прп. Нила Прр. Ахиі ✕ Св. Іоанна Власатаго Ростовскаго.			25
✕ II.	13		Св. Іоанна Златоус., арх. Конст. Мч.: Антонина, Никифора, Германа и Манеѳы			26
✕ C.	14		Св. ап. Филиппа. Св. Григорія Паламы. архіеп. Θεссалон. Усп. правовѣрн. царя Іустиніана и память царицы Θεодоры.			27
V.	15		Нед. 27-я по Пятид. (седм. 28-я). Гласъ 2-й. Мч. Гурія, Самона и Авива, Елпидія, Маркелла, Евстохія и Димитрія.			28
✕ II.	16		Св. ап. и Евангелиста Матѳея. Св. Фулвіана князя, въ крещеніи Матѳея.			29
V.	17		Св. Григорія, еп. Неокесарійск. Прп. Лазаря писца и Никона, учен. прп. Сергія Радонезск. ✕ Мч. Гоброна (Михаила) и 133 воин. его (груз.).			30
C.	18		Мч.: Платона, Романа, отрока Варула, Закхея діак. и Алфея.			1
Ч.	19		Св. прр. Авдія. Мч. Варлаама, Азы, Иліодора и Романа. Прп. Варлаама, Іоасафа. царев. Индійск., Авенира царя и Варлаама Печерск.			2
II.	20		Прп. Григорія. Св. Прокла, архіеп. Константиноп. Мч.: Евстаѳіи, Θεеспесія, Анатолія, Дасія, Азата, Сасонія, Θεклы и Анны. Смч. Нирсы, Іосифа.			3
✕ C.	21		ВВЕДЕНІЕ ВО ХРАМЪ ПРЕСВЯТЫЯ БОГОРОДИЦЫ.			4
V.	22		Нед. 28-я по Пятид. (седм. 29-я). Гласъ 3-й. Апп. Филимона и Архиппа и мч.: Апфіи, Кикилии, Валеріана, Тивуртія, Максима, Прокопія, и Менигна. Прп. Агаввы. Првдн. Михаила. Убіеніе блгв. кн. Михаила Ярославича Тверск.			5
II.	23		Св. Амфилохія, еп. Инокійск. Блгв. вел. кн. Александра Невск. Мч. Сисинія и Θεодора. ✕ Св. Митрофана, въ схимомонаш. Макарія, Воронежск. чудотв.			6
V.	24		Вмч. Екатерины, Меркурія. Мч. Августы цар., Меркурія Смол. Прп. Матридіи.			7
C.	25		Смч. Климента, папы Римск., и Петра, архіеп. Александрійск. Прп. Петра.			8
Ч.	26		Прп. Алипія и Іакова. Освящ. храма вмч. Георгія въ Кіевѣ. Св. Иннокентія, епископа Иркутскаго.			9
✕ II.	27		Вмч. Іакова. Прп. Палладія и Романа. Св. Іакова, еп. Ростовск. Обр. мощ. кн. Всеволода, въ крещ. Гавріила, Псковск. чуд. Ик. Б. М. „Знаменія“.			10
C.	28		Смч. Стефана Новаго. Мч.: Ирнарха, Василія, двухъ Григоріевъ и Іоанна.			11
V.	29		Нед. 29-я по Пятид. (седм. 30-я). Гласъ 4-й. Мч. Парамона и съ нимъ 370 и Филумена. Прп. Акакія и Нектарія Печерскаго.			12
✕ II.	30		Св. ап. Андрея Первозваннаго. Св. Фрументія, архіеп. Индійскаго.			13

Ноябрь.

14. По лит. благодар. молебень. 15 *Начало Рождественскаго (Филип.) поста.* 20. *Предпразд. Введенія.* 21. Начало пѣнія на утрени прмосовъ. „Христосъ рождается, славите“. 25. *Отданіе Введенія.*

Дни кончины замѣчат. людей. 2. Сѣченовъ И. М. фзіологъ 1904.-4. Демидовъ П. А. жертвов. 1786.-6. Екатерина II Импер., род. 21 апр. 1729 † 1796. Кн. Воронцовъ М. С. фельдмарш. 1856. Градовскій А. Д. изслѣдоват. русск. госуд. права 1889.-7. Толстой гр. Л. Н. пис. и фил. 1910.-8. Рубинштейнъ А. Г. композит. 1894.-9. Дорошенко П., гетманъ малорос. 1698.-Платонъ (Левшинъ) митр. моск., род. 29 іюня 1737 † 1812.-Крыловъ И. А. баснописецъ. 1844.-Семеновъ Н. П. дѣят. крест. реформы 1904.-12. Меншиковъ А. Д. кн. сотруд. Петра I, 1729.-Брюлловъ К. П. художн. 1852.-13. Корфъ Н. А. бар. педагогъ 1883.-14. Александръ Невскій вкн. 1263.-Галаховъ А. Д. учен. литерат. 1892.-16. Бэръ К. Е., натуралистъ 1876.-17. Добролюбовъ Н. А. крит. 1861.-Верстовскій А. Н. композ. 1862.-19. Александръ I Импер. 1825.-Филаретъ (Дроздовъ) митр. моск. 1867.-21. Фетъ (Шеншинъ) А. А. поэтъ 1892.-22. Сѣровъ В. А. худож. 1911.-23. Пироговъ Н. И. хирургъ и общ. дѣят. 1881.-Арцимовичъ В. А. госуд. дѣят. 1893.-Барсуковъ Н. П. археографъ и истор. 1906.-26. Пыпинъ А. Н. изслѣдов. литературы 1904.-Сергѣевичъ В. И. изслѣд. древн. рус. права 1910.-27. Стефанъ Яворскій дух. дѣят. 1722.-Берингъ В. морепл. 1741.-Тихонравовъ Н. С., истор. рус. литер. 1893.-29. Лесгафтъ П. Ф. пед. общ. дѣят. 1909.

Событія. 1. Открытіе Николаев. ж. д. 1851.-Откр. I Высш. Жен. Курсы въ Рос. (Моск.) 1872.-3-6. Бой подъ Краснымъ 1812.-4. Основан. Академіи Худож. 1764.-

5. Учрежд. Казан. и Харьк. университетовъ 1804.-6. Вз. крѣп. Карса 1877.-7. Сверженіе татарск. ига 1480.-8. Учрежд. управленія губерній 1815.-9. Зак. о выкупѣ общин. земель 1906.-12. Бракъ Іоанна III съ цар. Софіей и принятіе герба двуглаваго орла 1472.-15. Раздѣл. русск. іерархіи на Кіевскую и Московск. 1415.-18. Бой при Синопѣ 1853.-19. Бой при Нарвѣ 1700. Полож. о гимназ. и реальн. училищахъ 1864.-20. Введ. привив. оспы 1768. Уложение о гласномъ судопр. 1864. Бой при Аустерлицѣ 1805.-23. Откр. Румянц. муз. въ СПБ. 1831.-22. Разрѣшеніе частн. аптекъ 1701.-24. Изд. времен. прав. о печати 1905.-26. Откр. воен. Академіи 1832.-28. Вз. Плевны 1877. Основ. Технолог. Ин. въ СПБ. 1837.

Гражданскіе праздники. 14. Рожденіе Ея Императорскаго Величества Государыни Императрицы Маріи Феодоровны.

Народный календарь. Ноябрь—листогной, полузимникъ, курятникъ.—1. Кузьминки, не велика у Кузьмы-Демьяна кузница, а на всю Русь святую въ ней ледяныя цѣпи куются; св. Космъ и Даміану молятся; о врачев. разныхъ недуговъ, о прозрѣніи разума къ ученію;—покровители домашн. птицъ.—8. Михайловъ день.—10. Нашъ Красть на пс гораздъ: и на холодъ, и на голодъ, и на бездорожную метелцу.—11. Оеодоръ Студитъ землю студитъ.—13. На Златоуста всякая зябь останавливается въ ростѣ.—15. Гурья на пѣгой кобылѣ (грязь и снѣгъ), Гурій зубной цѣлитель.—18. Платона да Романа зимоуказат.—21. Введенье ломаетъ леденье.—22. П. окопъ по снѣгу ступаетъ, дорогу копаешь.—24. Катерины саницы (дорогу укатаешь).—26. На Руси два Игорья—одинъ голодный, другой холод.—30. св. Андрей Первозванный—русской церкви камень.



Ярмарки и торжки въ Кинешемскомъ уѣздѣ.

21 - Въ с. Колшевѣ.

Пр. знак.	Дни недели.	Старый стиль.	31 день.	Декабрь.	31 день.	Новый стиль.
			Прибудеть дня за декабрь 0 часъ 24 минуты.			
✠	В.	1	Св. прр. Наума. Мч. Ананіи. Св. Филарета Милостив.			14
	С.	2	Прр. Аввакума. Прп. Аванасія Печерск. Память свв. отцовъ пустынножителей: Іоанна, Ираклемона, Андрея и Θεофила. Мч. Миропіи.			15
	Ч.	3	Прр. Софоніи. Прп.: Саввы Звениг., Іоанна еп. и Θεодула. Смч. Θεодора, архіеп. Александр.			16
	П.	4	Вмч. Варвары. Мч. Іуліаніи. Прп. Іоанна Дамаскина. Св. Іоанна, еп. Поливот.			17
	С.	5	Прп.: Саввы Освященнаго, Каріона и Захаріи. Св. Гурія, архіеп. Казанскаго, Мч. Анастасіи.			18
✠	В.	6	Нед. 30-я по Пятид. (седм. 31-я). <i>Гласъ 5-й.</i> Святителя Николая Мурликійск.			19
✠	П.	7	Св. Амвросія, еп. Медиоланск. Прп. Антонія Сійск., Нила Столбенск., Павла, Іоанна постн., въ лаврѣ св. Саввы. Мч. Авинодора.			20
	В.	8	Прп. Патапія. Свв. апп.: Сосѡена, Аполлоса, Кифы, Тихика, Елафродита, Кесаря и Онисифора. ✠ Прп. Кирилла Челмскаго или Челмогорскаго.			21
✠	С.	9	Зачатіе св. Анны, егда зачатъ Пресв. Богородицу. Св. прр. Анны, матери прр. Самуила. Прп. Стефана. Св. Софронія, арх. Кипрск.			22
	Ч.	10	Мч.: Мишы, Ермогена, Евграфа и Гемелла. Прп. Оомы.			23
	П.	11	Прп.: Данила и Луки столп., Никона Печерск. Мч.: Акепсія, Аиѡала, пострадавшихъ въ Персіи, Миракса.			24
	С.	12	Прп. Спиридона, еп. Тримифійск. Смч. Александра, еп. Іерусалимск. Мч. Разумника. ✠ Прп. Эерапонта Монзенскаго.			25
✠	В.	13	Нед. 31-я по Пятид. (седм. 32-я) (Св. Праотець). <i>Гласъ 6-й.</i> Мч.: Евстратія, Авксентія, Евгенія, Мардарія, Ореста и Лукіи. Прп. Арсенія. ✠ Прп. Аркадія, ученика прп. Ефрема Новоторжск.			26
	П.	14	Мч.: Фирса. Левкія, Филимона. Аполлонія. Аріана, Каллиника и Θεогиха.			27
	В.	15	Смч. Елевоерія еп. Мч. Аноіи. Прп. Павла и Парда. Св. испов. Стефана, архіеп. Сурожск. ✠ Прп. Трифона Печенгск. или Кольскаго.			28
	С.	16	Св. прр. Аггея. Мч. Марина. Блж. царицы Θεофаніи.			29
	Ч.	17	Св. прр. Данила и трехъ отрок: Ананіи, Азаріи и Мисаила.			30
	П.	18	Мч.: Севастіана, Зои, Транквиллина пресв., Никострата, Касторія, Клавдія, Викторина, Симфоріана, Тивуртія, Кастула, Меркеллина и Марка.			31
	С.	19	Мч.: Вонифатія, Іліи, Прова, Ариса, Поліевкта, Тимоѡея. Прп. Григорія, арх. Омиритск., Іліи Муромскаго, чудотв. Печерск.			1
	В.	20	Нед. 32-я по Пятид. (седм. 33-я) (Св. Отець), <i>предъ Рождеств. Христ.</i> <i>Гласъ 7-й.</i> Смч. Игнатія Богоносца, патр. Антіохійск. Св. Филогонія еп.			2
✠	П.	21	Мч. Іуліаніи, дѣв. Никомид., и Θεмистоклея. Прест. Петра, митр. Кіевск. ✠ Св. Іуліаніи, княгини Вяземск., Прокопія Вятск., Христа ради юрод.			3
	В.	22	Вмч. Анастасіи Фармоколитри, т.-е. Узорѣшительницы. Мч.: Хрисогона, Θεодотіи, Евода, Евтихіана и иныхъ.			4
	С.	23	Мч.: Θεодула, Саторнина, Евпора, Геласія, Евникіана, Зотика, Помпія. ✠ Св. Θεоктиста, архіеп. Новгородск.			5
	Ч.	24	Пмч. Евгенія. Мч.: Прота, Іакинѡа и Клавдіи. Прп. Николая.			6
✠	П.	25	РОЖДЕСТВО ГОСПОДА НАШЕГО ИСУСА ХРИСТА.			7
✠	С.	26	Соборъ Пресв. Богородицы. Смч. Евѡимія, еписк. Сардійск. Прп. Евареста и Константина.			8
	В.	27	Нед. 33-я по Пятид. (седмица 34-я). (Св. Богоотець: св. Іосифа Обручн., Давида царя и Іакова, брата Господня), <i>по Рождествъ Христовъ.</i> <i>Гласъ 8-й.</i> Св. ап., первоуч. и арх. Стефана. Прп. Θεодора архіеп. Константиноп.			9
	П.	28	Мч. 20.000 и мч.: Индиса, Горгонія, Петра, Зинова, Дороея, Мардонія, Мигдонія, Гликерія пресвит., Θεофила діак., Евѡимія, Домны, Агаѡи и Θεофилы. Св. ап. Никанора. ✠ Прп. Игнатія Ломск.			10
	В.	29	Св. 14.000 млад., за Христа избіен. Преп.: Маркелла, Марка, Θεофила и Іоанна. ✠ Прп. Θεофила Омучскаго.			11
	С.	30	Мч. Анисіи дѣвы и Филетера. Прп. Θεодоры Кесарійск. и Θεодоры Царградск. Св. ап. Тимона. Мч. Зотика сиропитателя.			12
	Ч.	31	Прп. Меланіи Римляныни.			31

Декабрь.

6. Послѣ *литургии*-молебень. 13. Память всѣхъ свят. ветхозав. патриарховъ (отъ Адама до Іосифа Обручника Пресв. Б-ды) и прор. (отъ Самуила до Іоанна Крест.). Съ 20 по 24 *предпразд.* Рожд. Христ. 20. Память ветхоз. патриарховъ, отъ которыхъ по плоти произошелъ Спаситель. 24. Царск. часы; вечер. въ соедин. съ *лт. Вас. Великаго*; послѣд. день рожд. поста. 25. *Лт. Іоанна Златоустаго*; по *лт.* благодар. молебень и цѣлдневный звонъ. Воспомни, избавл. Церкви и Державы Россійской отъ нашеств. Галловъ и съ ними 20 язык. Съ 25 по 31 Святки. 27. Служба св. Іосифу обручн., прор. и царю Давиду и св. Іакову брату Господню. 31. *Отданіе* Рождества Христова.

Дни кончины замѣчательн. людей. 1. Фонвизинъ Д. Н. писат. 1792.-2. Кондратенко Р. И. ген. защит. Портъ-Арт. 1904.-3. Василий III вкн. моск. 1533. Румянцевъ-Задун. П. А., фельдм., 1796.-4. Третьяковъ П. М. основ. картин. гал. въ Москвѣ 1898.-5. Иванъ Ѳеодоровъ діак. моск. первопечат. 1583.-Пименовъ Н. С. скульпторъ 1784.-6. Данилевскій Г. П. писат. 1890.-7. Аксаковъ К. С. публ., глава славяноф. 1860.-Лагорио Л. Ф. худож. 1905.-8. Погодинъ М. П. истор. 1875.-10. кн. Голицынъ М. М. сотруд. Петра I. 1730.-11. кн. Щербатовъ М. М. истор. 1790.-12. Лорисъ-Меликовъ М. Т. госуд. дѣят. 1898.-Воткинъ С. П. врачъ и общ. дѣят. 1889.-14. Димитрій (Сѣменовъ) митр. новг., проповѣдн. 1767. гр. Милорадовичъ М. А. военнач. 1825.-15. Калачевъ Н. В. юристъ осн. Археолог. Инст. въ СПБ. 1885.-17. Киприанъ 1-й арх. сибир. 1635.-20. о. Іоаннъ Кронш. духов. дѣят. 1908. Остроградскій М. В. матем. 1861. Дьяконовъ П. И. хирургъ 1908.-21. Ушинскій К. Д. педагог. 1870.-22. Григоровичъ Д. В. писат. 1899.-24. гр. Орловъ-Чесменскій А. Г. госуд. дѣят. 1808.-25. Импер-ца Елисавета Петр. 1761.-27. Некрасовъ Н. А. поэтъ 1877.-29. гр. Уваровъ А. С. архсол., 1884.-31. Макарій митр. моск. 1564. Забѣлинъ П. Е. истор. и археол. 1908.

Событія. 2. Присоед. Мингрелин 1803 г. 3. Вз. Браилова 1809.-Откр. жужн. полюса Р. Амундсенемъ 1911.-5. Разор. Кіева Батыемъ 1240.-Основ. 1-е Ком. уч. въ СПБ. 1772.-6. Вз. Очакова 1788. Откр. Сарат. универ. 1909.-16. Дозв. издавать газеты 1702.-17. Прин. Іоанномъ IV царск. титула 1547.-18. Основ. Воен. Медиц. Акад. 1798. 1-е разд. Рос. на губ. (на 18) 1708.-Откр. Электро-техн. Ин. въ СПБ. 1886.-20. Уничт. внутр. таможенъ 1753. Сдача Портъ-Арт. 1904.-27. Низлож. патриарха Никона 1666.-Отк. Академ. наукъ 1725.-28. Вз. Шипки 1877.-29. Введ. ассигн. 1768.-Миръ въ Яссахъ 1791.-31. Введ. счета на серебро 1840.

Гражданскіе праздники. 6. Тезоименитство Его Императорскаго Величества Государя Императора Николая Александровича Самодержца Всероссийскаго.

Народный календарь. 1. Наума грамотника (на умъ навод.)-4-5-6. Варвара моетить, Савва гвозди острить, Никола прибываетъ; св. Варвара-избавит. отъ внезапн. смерти.-6. Николы зимн., *Никольскіе морозы*.-9. Анны зимней.-12. Спиридона солнце повор.-16. Агея инееся.-18. Св. Модесту молятся отъ скотскаго падежа.-19. Св. Воицатій-цѣлитель отъ пьянства.-20. Обносятъ иконы вокр. села, молебны.-21. Петра полукорма.-22. Настасья узорънительницы, покровит. берем.-24. Сочельникъ (Сочевникъ), богатая кутья, коляда, послѣдн. день Филиппова (нестрогаго) поста, особо постный день: не ѣдятъ „до звѣзды“ и то лишь *сочиво* (ячмен. кашу съ мед.), взваръ плодов. съ хлѣбомъ, оладьи медов., блины да пироги постные.-25. Розговѣн. послѣ обѣдни. *Рождество морозы*.-Святки отъ Рождества до Крещенія, не работ. вечеромъ; увеселенія.-26. Раннее Рождество, бабій праздни.-Пр. Давидъ-укротит. гнѣва, защитн. отъ лютыхъ звѣрей и отъ разбойниковъ, покровит. музыки.-Св. Іосифъ-покровит. столярнаго дѣла.-30. Анисья зимн.-31. Ясная звѣздъ ночь подъ нов. годъ-люди здоровы будутъ.



Ярмарки и торжки въ Кинешемскомъ уѣздѣ.

6.—Никольская въ с. Вичугѣ.

Примѣчаніе. Взамѣнъ этой однодневной ярмарки, согласно ходатайству населенія, постановленіемъ Костромскаго Губернскаго Земскаго Собранія установлена въ с. Вичугѣ съ будущаго года трехдневная ярмарка съ субботы 2-ой недѣли Великаго поста.



Россійскій Императорскій Домъ.

Его Императорское Величество, Государь Императоръ НИКОЛАЙ АЛЕКСАНДРОВИЧЪ, Самодержецъ Всероссийскій, родился въ 1868 году, 6 мая (тезоименитство 6 декабря).

Августѣйшая Родительница Государя Императора:

Ея Императорское Величество, Государыня Императрица Марія Θεодоровна, родилась въ 1847 г., 14 ноября (тезоименитство 22 июля); была въ супружествѣ съ Императоромъ Александромъ III (въ Бозѣ почилъ 20 октября 1894 г.).

Августѣйшая Супруга Государя Императора:

Ея Императорское Величество, Государыня Императрица Александра Θεодоровна, родилась въ 1872 г., 25 мая (тезоименитство 23 апрѣля); въ супружествѣ съ 14 ноября 1894 г. Дочь Великаго Герцога Гессенскаго Людвига IV и Супруги Его Великой Герцогини Алисы.

Его Императорское Высочество, Наслѣдникъ Цесаревичъ и Великій Князь Алексѣй Николаевичъ, род. въ 1904 г., 30 июля (тезоименитство 5 октября).

Августѣйшія дочери Государя Императора:

Ея Императорское Высочество, Великая Княжна Ольга Николаевна, род. въ 1895 г., 3 ноября (тезоим. 11 июля);

Ея Императорское Высочество, Великая Княжна Татіана Николаевна, род. въ 1897 г., 29 мая (тезоим. 12 января).

Ея Императорское Высочество, Великая Княжна Марія Николаевна, род. въ 1899 г., 14 июня (тезоим. 22 июля);

Ея Императорское Высочество, Великая Княжна Анастасія Николаевна, род. въ 1901 г., 5 июня (тезоим. 22 декабря).

Августѣйшій Братъ Государя Императора:

Его Императорское Высочество, Великій Князь Михаилъ Александровичъ, род. въ 1878 г., 22 ноября (тезоим. 22 ноября).

Августѣйшія Сестры Государя Императора:

Ея Императорское Высочество, Великая Княгиня Ксенія Александровна.

Ея Императорское Высочество, Великая Княгиня Ольга Александровна, род. въ 1882 г. 1 июня (тезоим. 11 июля); въ супружествѣ съ 27 июля 1901 г. съ Его Высочествомъ Принцемъ Петромъ Александровичемъ Ольденбургскимъ.

Августѣйшіе Дяди и Тетки Государя Императора:

Ея Императорское Высочество, Великая Княгиня Марія Павловна, род. въ 1854 г., 2 мая (тезоим. 22 июля), была въ супружествѣ съ Его Императорскимъ Высочествомъ, Великимъ Княземъ Владиміромъ Александровичемъ († 4 февраля 1909 г.). У нея дѣти:

Его Императорское Высочество, Великій Князь Кириллъ Владиміровичъ, род. въ 1876 г. 30 сентября (тезоим. 11 мая);

Супруга Его, Ея Императорское Высочество, Великая Княгиня Виктория Θεодоровна, род. въ 1876 г. 12 ноября (тезоим. 1 июня).
У нихъ дѣти: Ея Высочество, Княжна Марія Кирилловна, род. въ 1907 г., 20 января (тезоим. 22 июля) и Ея Высочество, Княжна Кира Кирилловна, род. въ 1909 г., 26 апрѣля (тезоим. 28 февраля);

Его Императорское Высочество, Великій Князь Борисъ Владиміровичъ, род. въ 1877 г., 12 ноября (тезоим. 2 мая);

Его Императорское Высочество, Великій Князь Андрей Владиміровичъ, род. въ 1879 г., 2 мая (тезоим. 30 ноября);

Ея Императорское Высочество, Великая Княгиня Елена Владиміровна, род. въ 1882 г., 17 января (тезоименитство 21 мая); въ супружествѣ съ 16 августа 1902 г. съ Его Королевскимъ Высочествомъ, Королевичемъ Греческимъ Николаемъ Георгіевичемъ.

Ея Императорское Высочество, Великая Княгиня Елисавета Θεодоровна, род. въ 1864 г., 20 октября (тезоим. 5 сентября); была въ супружествѣ съ Его Императорскимъ Высочествомъ, Великимъ Княземъ Сергіемъ Александровичемъ († 4 февраля 1905 г.).

Его Императорское Высочество, Великій Князь Павелъ Александровичъ, род. въ 1860 г., 21 сентября (тезоим. 29 июня); былъ въ супружествѣ съ Ея Императорскимъ Высочествомъ, Великою Княгиною Александрою Георгіевною († 12 сентября 1891 г.).
У него дѣти:

Его Императорское Высочество, Великій Князь Димитрій Павловичъ, род. въ 1891 г., 6 сентября (тезоим. 21 сентября).

Ея Императорское Высочество, Великая Княгиня Марія Павловна, младшая, род. въ 1890 г., 6 апрѣля (тезоим. 22 июля).

Ея Императорское Высочество, Великая Княгиня Марія Александровна, род. въ 1853 г., 5 октября (тезоим. 22 июля); была въ супружествѣ съ Его Королевскимъ Высочествомъ, Принцемъ Альфредомъ-Эрнестомъ-Альбертомъ Великобританскимъ, Герцогомъ Саксенъ-Кобургъ-Готскимъ.

Его Императорское Высочество, Великій Князь Николай Константиновичъ, род. въ 1850 г., 2 февраля (тезоим. 6 декабря).

Его Императорское Высочество, Великій Князь Константинъ Константиновичъ, род. въ 1858 г., 10 августа (тезоим. 21 мая); Супруга Его, Ея Императорское Высочество, Великая Княгиня Елисавета Маврикіевна, род. въ 1865 г. 13 января (тезоименитство 5 сентября). *У нихъ дѣти:*

Ихъ Высочества: Князь Іоаннъ Константиновичъ, род. въ 1886 г., 23 июня (тезоим. 24 июня); Супруга Его, Ея Королевское Высочество, Княгиня Елена Петровна, род. въ 1884 г., 23 октября (тезоим. 21 мая)¹⁾; Князь Гавріилъ Константиновичъ, род. въ 1887 г., 3 июля (тезоим. 13 июля); Князь Константинъ Константиновичъ, род. въ 1890 г., 20 декабря (тезоим. 21 мая); Князь Игорь Константиновичъ, родился въ 1894 г., 29 мая (тезоим. 5 июня); Князь Георгій Константиновичъ, род. въ 1903 г., 23 апрѣля (тезоим. 23 апрѣля); Княгиня Татіана Константиновна, Княгиня Багратионъ-Мухранская, род. въ 1890 г., 11 января (тез. 12 января)²⁾.

¹⁾ (У нихъ сынъ Князь Всеволодъ Іоанновичъ, род. 7 января 1914 г.)

²⁾ Въ супружествѣ съ 24 авг. 1911 г. съ Княземъ Багратиономъ-Мухранскимъ

Княжна Вѣра Константиновна, род. въ 1906 г., 11 апр. (тез. 17 сент.);

Его Императорское Высочество, Великій Князь Димитрій Константиновичъ, род. въ 1860 г., 1 іюня (тезоим. 21 сентября);

Ея Королевское Величество, Королева Эллиновъ Ольга Константиновна, род. въ 1851 г., 22 августа (тезоим. 11 іюля); была въ супружествѣ съ Его Величествомъ, Королемъ Эллиновъ Георгомъ I.

Его Императорское Высочество, Великій Князь Николай Николаевичъ, род. въ 1856 г., 6 ноября (тезоим. 27 іюля); Супруга Его, Ея Императорское Высочество, Великая Княгиня Анастасія Николаевна, род. въ 1867 г., 23 декабря (тезоим. 22 декабря).

Его Императорское Высочество, Великій Князь Петръ Николаевичъ, род. въ 1864 г., 10 января (тезоим. 29 іюня); Супруга Его, Ея Императорское Высочество, Великая Княгиня Милица Николаевна, род. въ 1866 г., 14 іюля (тезоим. 19 іюля). *У нихъ дѣти:* Ихъ Высочества: Князь Романъ Петровичъ, род. въ 1896 г. 5 октября (тезоим. 19 іюля); Княжна Марина Петровна, род. въ 1892 г., 28 февраля (тезоим. 28 февраля); Княжна Надежда Петровна, род. въ 1898 г., 3 марта (тезоим. 17 сентября).

Его Императорское Высочество, Великій Князь Николай Михайловичъ, род. въ 1859 г., 14 апрѣля (тезоим. 6 декабря).

Его Императорское Высочество, Великій Князь Михаилъ Михайловичъ, род. въ 1861 г., 4 октября (тезоим. 8 ноября).

Его Императорское Высочество, Великій Князь Георгій Михайловичъ, род. въ 1863 г., 11 августа (тезоим. 26 ноября): Супруга Его, Ея Императорское Высочество, Великая Княгиня Марія Георгіевна, род. въ 1876 г., 20 февраля (тезоим. 22 іюля). *У нихъ дочери:* Ихъ Высочества: Княжна Нина Георгіевна, род. въ 1903 г., 9 августа (тезоим. 24 января).

Его Императорское Высочество, Великій Князь Александръ Михайловичъ, род. въ 1866 г., 1 апрѣля (тезоим. 30 августа); Супруга Его, Ея Императорское Высочество, Великая Княгиня Ксенія Александровна, род. въ 1875 г., 25 марта (тез. 24 января). *У нихъ дѣти:* Ихъ Высочества: Князь Андрей Александровичъ, род. въ 1897 г., 12 января (тезоим. 30 ноября); Князь Теодоръ Александровичъ, род. въ 1898 г., 11 декабря (тезоим. 16 мая); Князь Никита Александровичъ, род. въ 1900 г., 4 января (тез. 24 іюня); Князь Димитрій Александровичъ, род. въ 1901 г., 2 августа (тезоим. 26 октября); Князь Ростиславъ Александровичъ, родился въ 1902 г., 11 ноября (тезоим. 14 марта); Князь Василій Александровичъ, род. въ 1907 г., 24 іюня (тезоим. 2 августа); Княгиня Ирина Александровна, Княгиня Юсупова, Графиня Сумарокова Эльстонъ, род. въ 1895 г., 3 іюля (тезоим. 5 мая). ¹⁾

Его Императорское Высочество, Великій Князь Сергій Михайловичъ, род. въ 1869 г., 25 сентября (тезоим. 25 сентября).

Ея Императорское Высочество, Великая Княгиня Анастасія Михайловна, род. въ 1860 г., 16 іюля (тезоим. 22 декабря); была въ супружествѣ съ Его Королевскимъ Высочествомъ, Великимъ Герцогомъ Мекленбургъ-Шверинскимъ Фридрихомъ-Францемъ.

¹⁾ Въ супружествѣ съ 9 февраля 1914 г. съ Княземъ Юсуповымъ—Графомъ Сумароковымъ-Эльстонъ.

Вышшія должностныя лица Костромской губерніи.

Губернаторъ Двора Его Императорскаго Величества камергеръ, статскій совѣтникъ Иванъ Владиміровичъ Хозиковъ.

Губернскій Предводитель Дворянства дѣйствительный статскій совѣтникъ Сергѣй Ивановичъ Бирюковъ.

Вице-Губернаторъ дѣйствительный статскій совѣтникъ графъ Борисъ Юрьевичъ Борхъ.

Предсѣдатель Губернской Земской Управы дѣйствительный статскій совѣтникъ Борисъ Николаевичъ Зусинъ.

Епархіальный Архіерей Преосвященнѣйшій Евгений, Епископъ Костромской и Галичскій.

Викарій Костромской Епархіи Преосвященнѣйшій Севастіанъ, Епископъ Кинешемскій.

Члены законодательныхъ учрежденій отъ Костромской губерніи.

I. Государственнаго Совѣта.

Маринъ, Николай Викторовичъ, статскій совѣтникъ землевладѣлецъ, окончилъ Петроградскій Лѣсной Институтъ, проживаетъ въ гор. Солигаличѣ.

II. Государственной Думы.

1. Грибунинъ, Семень Федоровичъ, статскій совѣтникъ, Юрьевецкій уѣздный предводитель дворянства, проживаетъ въ Юрьевецкомъ уѣздѣ.

2. Герасимовъ, Петръ Васильевичъ, присяжный повѣренный, окончилъ Ярославскій Демидовскій Лицей, проживаетъ въ гор. Костромѣ.

3. Коноваловъ, Александръ Ивановичъ, потомственный почетный гражданинъ, проживаетъ въ Кинешемскомъ уѣздѣ.

4. Мухинъ, Александръ Николаевичъ, крестьянинъ дер. Мерешина Быковской волости Галичскаго уѣзда.



ПОЧТА И ТЕЛЕГРАФЪ.

(Не включены въ текстъ временныя, въ связи съ войною, измѣненія въ почтово-телеграфныхъ правилахъ).

Внутреннія отправленія.

I. ПРОСТОЕ. а) **Закрытыя письма.** *Иногороднія.* оплачиваются по 7 коп. за каждые 15 грам. или часть 15 грам. (1,17 лота); *мѣстныя*—по 3 к. за письмо вѣсомъ до 4 лот., отъ 4 лот. до 8 лот.—4 к., а свыше 8 лот. еще по 2 к., за каждые 4 лот. или ихъ часть. Письма мѣстныя и иногороднія закрытыя и открытыя (почт. карточки) могутъ быть не сполна или вовсе не оплачены; съ получателя такихъ писемъ недоплаченный вѣсовой сборъ взыскивается вдвое. Въ закрытыхъ письмахъ можно пересылать всякаго рода предметы и цѣнности *кромя денегъ*, имѣющихъ обращеніе въ Имперіи. Вѣсъ иногородняго письма не ограниченъ, а мѣстнаго ограниченъ 1 ф. Письма по своей внѣшней формѣ должны быть удобны къ пересылкѣ.

б) **Открытыя письма (почтовые карточки):** единичныя—3 коп. и съ оплаченнымъ впередъ отвѣтомъ—6 к. Почтов. карточки единичн. и съ оплачен. отвѣт. м. б. изготовляемы и частными лицами, но съ тѣмъ, чтобы они по размѣрамъ, формату и плотности бумаги соответствовали бы бланкамъ почт.-телегр. вѣдом. Бумага д. б. исключит. свѣтлыхъ цвѣтовъ. Государствен. гербъ не допускается. Размѣръ карточекъ д. б. не менѣе $2\frac{1}{4}$ верш. (10 сант.) и не болѣе $3\frac{1}{8}$ верш. въ длину (14 сант.) и не менѣе $1\frac{1}{2}$ верш. (7 сан.) и не болѣе 2 верш. (9 сант.) въ ширину.

в) **Бандерольныя отправленія.** Къ пересылкѣ открыто, подъ бандеролями или въ незаклеенныхъ конвертахъ, допускаются: 1) разнаго рода печатныя произведенія, дѣловыя бумаги (рукописи), не имѣющія характера текущей переписки, вѣсомъ не болѣе 4 ф. и величиной не болѣе 10×10 вершк., а сверн. въ трубку не болѣе 17 верш. длины и 2 верш. въ діаметръ; 2) образчики товаровъ не имѣющіе цѣнности, вѣсомъ не болѣе 27 лотъ, величиной не болѣе $6 \times 4 \times 2$ вершка, а сверн. въ трубку не болѣе 6 вершк. въ длину и 3 верш. въ діаметръ.

Плата за *бандерольныя отправленія* а) *городскія* съ печатн. произведеніями до 1 лота—1 коп., свыше за каждые 8 лот. или части 8 лот.—2 коп., *иногороднія* за каждые 4 лота или ихъ части—2 к., б) *съ дѣловыми бумагами и образч. товаровъ* за каждые 4 лота или ихъ части—2 коп. *Нижшій размѣръ сбора ограниченъ:* для дѣл. бумагъ (городск.)—3 коп. и иногородн.—7 коп., а для образч. товар. во всѣхъ отправленіяхъ 3 коп. Бандерольныя отправленія вовсе неоплаченныя не отправляются по назначенію, не отправляются также по назначенію бандероли, задѣланныя такъ, что неудобно провѣрить вложеніе, въ томъ числѣ и задѣланныя въ заклеенные конверты съ обрѣзанными углами. Не достаточно оплаченныя бандероли отправляются со взысканіемъ въ двойномъ размѣрѣ недостающей суммы съ получателя.

II. ЗАКАЗНОЕ ОТПРАВЛЕНИЕ. Заказнымъ можетъ быть отправлено всякое закрытое и открытое письмо, посылка безъ цѣны и бандероль. На оболочкѣ (конвертѣ) написать „заказное“. Поправокъ въ адресъ не допускается. Если отправитель желаетъ, чтобы заказн. отпр. было выдано лично адресату, то сдѣлать надпись „выдать по повѣсткѣ“. За доставленіе отправителю *увѣдомленія о полученіи* адресатомъ заказного (рекомендован.) или страхового отправления взимается: по внутр., иногород.—7 к., мѣстной—3 к. Заказн. письма опл. марками по вѣсу и кромѣ того 7 к. за заказъ. За утрату заказн. письма, въ приѣмъ котораго выдана расписка, почт. тел. вѣдомство, въ теченіе 2-хъ лѣтъ, уплачиваетъ 10 руб.

III. СТРАХОВОЕ ОТПРАВЛ. а) Закрытое письмо съ объявленной цѣнностью установлено для пересылки $\frac{0}{100}\frac{0}{100}$ бумагъ, гербовой, вексельной бумаги и подается незапечатаннымъ. Вѣсъ письма съ объявленной цѣнностью закрытаго и открытаго ограниченъ: иногородняго—20 ф., мѣстнаго—1 ф. Цѣнность письма открытаго не ограничена, закрытаго же не должна превышать 45000 руб. *Плата* за письма деньгами (не марк.): 1) *вѣсовой сборъ* по 7 коп. за 15 грам. или часть 15 грам., городскія денежн. письма оплач. вѣс. сбор. такъ же, какъ и письмо, т. е. 3 к. 2) *страховой* за суммы или цѣнности до 10 р.—10 к., свыше 10 р. и до 100 р.—25 к., свыше 100 р. сверхъ указанной платы за первую сотню руб. взимается съ каждой слѣдующей сотни руб. или части этой суммы по 15 коп.

б) Открытое письмо съ объявленною цѣнностью установлено для перес. денегъ, $\frac{0}{100}\frac{0}{100}$ бумагъ, векселей, закладныхъ, документовъ и пр., можно не страховать. Подавать письмо открыт. и прилагать опись вложенія. На письмѣ надпись: „цѣнное на (столько-то) р.“ Вѣсъ до 20 ф. (город. отпр. 1 ф.). Цѣнность не ограничена. Плата какъ за денежн. закрыт. (приѣмъ кот. временно прекращенъ) письма.

За утрату, поврежденіе страхового отправления уплачивается соотвѣтственно объявленной ему цѣнности.

IV. Посылки (безъ цѣны и цѣнныя) должны быть задѣланы, т. е. вложены въ ящикъ, или обшиты въ холстъ, клеенку, или задѣланы въ корзины, обшиты съ одной стор. кожей, клеенкой, холстомъ. Посылки вѣс. до 1 пуда, безъ цѣны, м. б. задѣланы въ ящики или коробки изъ тверд. толст. картона.

Маловѣсныя посылки, вѣс. не свыше 7 фун., какъ съ объявленной цѣнностью, такъ и безъ цѣны, пересылаемыя между почтовыми мѣстами лежащими при лин. жел. дор. или пароходн. сообщеній, м. б. задѣланы въ ящики или коробки изъ тверд. толст. картона, или въ плотную бумагу, а равно подъ бандерольной укупоркой изъ клеенки или плотнаго холста.

Посылка д. б. перевязана крестообразно и на узелъ крѣпкою бичевкою.

Посылки безъ цѣны м. б. подаваемы на почту не перевязанными.

Почта ни за какой вредъ, находящ. въ посылкѣ вещамъ, происшедшій отъ непрочной задѣлки посылки, не отвѣчаетъ. Воспрещается вкладывать деньги (обращающіяся въ Имперіи), закрытыя письма, горючія, ѣдкія и легко воспламен. вещества, жидкости, та-

бакъ безъ бандероли. Посылки могутъ быть подаваемы съ объявленіемъ или безъ объявленія цѣнности вложенія — посылки цѣнныя и безъ цѣны могутъ быть пересылаемы заказнымъ порядкомъ. Заказныя посылки оплачиваются, сверхъ установленныхъ для пос. „безъ цѣны“ сборовъ, еще сборомъ на заказъ въ размѣрѣ 7 копѣекъ съ пос. посредствомъ наклейки на сопровод. адресъ почт. марокъ съ обозначеніемъ на этомъ адресѣ на адресной сторонѣ св. оболочки надписи „заказная“. За заказ. пос. вѣдомство отвѣчаетъ въ томъ-же размѣрѣ и на тѣхъ же основ., какъ и за прочія заказныя отправленія, т.-е. 10 р. за кажд. отпр. Въ остальномъ къ заказ. пос. примѣняются общія почт. постановленія о внутр. пос. „безъ цѣны“. За утрату пос. (не заказн.) безъ цѣны почта не отвѣчаетъ. Съ 1 іюня 1907 г. принимаются на почту внутреннія и международныя п. (въ томъ числѣ съ наложен. платеж.) безъ цѣны и цѣн. не свыше 10 р. *по особымъ частнымъ подавательскимъ книгамъ.* Цѣнныя посылки должны быть цѣною не свыше 45000 р. *Вѣсъ* каждой пос. не долженъ превышать 3 пуд., за исключеніемъ: 1) Финляндіи, куда вѣсъ 24 ф. (если мѣсто назнач. не находится на жел. дор.), внутри Финляндіи между станціями жел. дор.—50 килограм. или 3 п. (если наход. на ст. жел. дор.); 2) Манчжуріи, Тьянцзина, Пекина и Калгана (должны быть приклад. въ 2-хъ экзempl. таможен. деклараціи на русск. языкѣ) и Сибири, куда вѣсъ 1 пуд. Для внутреннихъ пересылокъ высшій объемъ 28×9×7½ вершк., или 22×12×11, или 13½×13½×13½.

Каждая частная посылка или пос. со вложеніемъ звонкой монеты (временно приѣмъ прекращенъ) подается на почту при отдѣльн. *сопроводител. адресѣ* на бланкахъ установленной формы и цвѣта съ отрѣзными купонами, а именно: розоваго—къ посылкѣ безъ цѣны, бѣлаго къ посылкѣ цѣнной и желтаго—къ посылкѣ цѣнной съ наложен. платеж. Бланки желт. цв. состоятъ изъ 2-хъ частей. Одна служитъ сопроводительнымъ документомъ, а другая—служебнымъ переводомъ суммы наложенной на посылку платежа. На самой посылкѣ пиш. адресъ и другія установ. отмѣтки. Причемъ на посылкахъ съ объяв. цѣн. адресъ долж. б. написанъ на самой оболочкѣ, а на посылкахъ безъ цѣны мож. б. написанъ на отдѣльномъ лоскуткѣ холста, бумаги и др. матерій. Адреса д. б. написаны на русскомъ языкѣ.

Въ сопроводит. адресѣ обозначается мѣсто назначенія посылки или узла, наименованіе получателя и подробн. его адресъ, а также, въ подлежащ. случаяхъ, цѣнность пос. цифрами, сумма наложен. на нее платежа тоже цифрами. На лицевой сторонѣ отрѣзного купона сопров. адреса приписывается наименованіе и подробный адресъ отправителя посылки. На оборотн. сторонѣ отрѣзного купона можетъ быть написано письмо. Если отправитель не желаетъ, чтобы пос. (цѣн. или безъ цѣны) была ему возвращена въ случаѣ невыдачи получателю, то на адресной сторонѣ посылки пишетъ: „возврату не подлежитъ“. Всѣ сборы: вѣсовой, страховой, комисс. за посылки съ налож. платеж., равно сборы: за доставку на домъ и пр.—*уплачиваются почтовыми марками*, наклеиваемыми на сопровод. адресѣ. Плата за наложеніе пломбы или печати почт. учреж. не взи-

мается; за сургучъ взимается исключ. съ посылокъ и писемъ, съ объявлен. цѣнностью, отправляемыхъ за границу. Посылки выдаются получат. подъ расписку на оборотѣ сопровод. адреса.

За перес. посылокъ взыскиваются сборы: а) *страховой*, — какъ съ письма съ объявленной цѣнностью и б) *вѣсовой*. Въ отношеніи таксы вѣсового сбора все пространство Имперіи раздѣляется на три пояса: 1-й поясъ—Европейская Россія, съ Закавказьемъ; 2-й— Западная Сибирь (не болѣе 1 пуда), Туркестанскій край, Закаспійская и Тургайская области; 3-й—Вост. Сибирь (не болѣе 1 пуда) губ. Енисейская и Иркутская, обл.: Якутская, Амурская, Забайкальская и Приморская съ островомъ Сахалиномъ; къ 3-му же поясу причисл. русскія почтов. учрежденія въ Манчжуріи.

Посылки по вѣсу своему подраздѣляются на 4 категоріи: 1-я— посылки вѣсомъ до 2-хъ фунтовъ, 2-я— пос. вѣс. свыше 2-хъ и до 7-ми ф., 3-я— пос. вѣсомъ свыше 7-ми и до 12 ф. включит. 4-я— всѣ посыл. вѣс. свыше 12-ти фун.

Посылки первыхъ 3-хъ категорій считаются маловѣсными, и за пересылку ихъ *взимается однообразная плата по каждой категоріи независимо отъ точнаго вѣса посылки*. За посылки 4-й категоріи, кромѣ однообразной платы, установленной для 12 ф. посылокъ,—еще отдѣльный вѣсовой сборъ за каждый фунтъ или часть ф. (какъ за цѣлый) сверхъ 12-ти по разстояніямъ пересылки.

Ставки вѣсового сбора опредѣляются въ слѣдующемъ размѣрѣ:

За пересылку посылокъ.	Въ предѣлахъ пояса.					
	1	2	3	Между сосѣдн. пояс.	Черезъ одинъ поясъ.	
	к.	к.	р. к.	к. р.	р. к.	
а) Первой категоріи (до 2-хъ фун.)	25	35	— 45	— 45	— 65	
б) 2-й катег. (свыше 2-хъ до 7-ми ф.)	45	65	— 85	— 85	1 25	
в) 3-й катег. (свыше 7-хъ до 12-ти ф.)	65	95	1 25	1 25	1 85	

г) Четвертой категоріи (свыше 12-ти фун.) за *каждый фун. и часть фун.* сверхъ 12 вѣсовой сборъ взимается по разстояніямъ: до 500 в. по 5 к., отъ 500 в. до 1000 в.—10 к., отъ 1000 в. до 2000 в.—20 коп., отъ 2000 в. до 3000 в.—25 к., отъ 3000 в. до 4000 в.—30 к., свыше 4000 в. на всякое разст.—35 к. (Разст. исчисл. отъ губерн., областн. города мѣста подачи до губ., обл. гор. мѣста ея назначенія).

За посылку черезъ Кяхту въ Ургу доплата 5 коп. съ ф., въ Калганъ—15 к., въ Пекинъ 20 к. Тяньцзинь—25 к.

За храненіе невыд. пос. какъ внутр. такъ и получ. изъ за границы (маловѣсн. и обыкновен.) взимается въ гор. Петроградѣ, Москвѣ, Варшавѣ, Одессѣ, Ригѣ, Ростовѣ-на-Дону, Ташкентѣ, Тифлисѣ, Гапсалѣ, Балтійск. портѣ, Слонимѣ и Вологдѣ 5 к. съ каждой за каждый день храненія, считая въ т. ч. и день выдачи пос. Начисленіе платы за храненіе начинается по ист. 7 дней со дня вруче-

нія адресату вторичной повѣстки. Въ тѣхъ мѣстностяхъ, гдѣ установлена обязат. доставка пос. на домъ, плата за хран. начисляется по истеченіи семядневнаго срока со дня врученія 1-й пов. За полученныя изъ-за границы пос., выд. изъ таможни, упомянутая плата не взимается. Плата за хран. взыскивается съ получателя при выдачѣ ему посылки почт. марк., кот. наклеиваются на оборотной сторонѣ сопровод. адреса. Въ случаѣ возвращенія невыданной пос. въ мѣсто подачи, плата, начисленная на нее за храненіе въ мѣстѣ назначенія, слагается.

V. ДОСТАВКА СТРАХОВЫХЪ ОТПРАВЛЕНІЙ НА ДОМЪ. Сборъ за письма съ объявленною цѣнностью и перевод. до 500 р., посылки безъ цѣны и цѣнностью до 500 р. 10 к.—вѣсомъ до 12 ф. и по 20 к.—отъ 12 ф. до 1 пуда во всѣхъ мѣстахъ Имперіи, гдѣ существуютъ почтовые конторы: въ Финляндіи—цѣнностью до 500 руб. также по 10 к.

За письма съ объявл. цѣнностью и денежные переводы (за исключ. писемъ и переводовъ по исполненнымъ порученіямъ и писемъ съ наложеннымъ платежомъ) на сумму до 200 р. взимается по 10 коп. за каждое письмо или переводъ во всѣхъ городахъ и мѣстностяхъ, гдѣ существуютъ почтово-телеграфныя и почтовые конторы, за исключеніемъ губерній: Бакинской, Елисаветпольской, Енисейской, Иркутской, Кутаисской, Тифлисской съ Закавказскимъ округомъ, Эриванской и областей: Амурской, Карсской, Приморской съ островомъ Сахалиномъ и Якутской.

За денежные телеграфные переводы на всякую сумму (установленные во всѣхъ учрежденіяхъ почтово-телеграфнаго вѣдомства, гдѣ имѣется правит. телеграфъ) взимается по 10 к. за кажд. переводъ.

VI. БИЛЕТЫ НА ПОЛУЧЕНІЕ ПОЧТ. ОТПРАВЛЕНІЙ. За билетъ на полученіе, въ кажд. году, чрезъ довѣренныхъ лицъ отправленій изъ почтовыхъ учрежденій, берется: въ столицахъ и Варшавѣ—3 р. (изъ всѣхъ экспедицій) и 1 р. 50 к. (изъ какой-либо одной экспедиціи); въ губернскихъ и областныхъ городахъ, въ гг. Ростовѣ-на-Дону и Одессѣ 1 р. 50 к. и въ другихъ мѣстностяхъ 1 р. За возобновленіе билета въ теченіе года 25 к. Взятіе билета не исключаетъ права адресата получать отправленія лично или черезъ довѣренныхъ—на общемъ основаніи.

VII. НАЛОЖЕННЫЙ ПЛАТЕЖЪ. Посылки, заказн. (*закрытыя и открытыя*) письма и бандер. отправл. можно посылать съ *наложен. платеж.* (для получ. денегъ съ получателя не свыше 5000 р., внутри Финляндіи—5000 марокъ), онѣ сдаются въ надписью „съ налож. платеж.“ и обозначеніемъ прописью суммы платежа. Плата по 2 к. съ cadaго налож. рубля или части р., но не менѣе—10 к. Съ 1 декабря 1912 года установленъ переводъ наложеннаго платежа по телеграфу. Особый сборъ за переводную телеграмму вносится отправителемъ при подачѣ отправленія съ наложеннымъ платежомъ. Переводъ по телеграфу наложеннаго платежа можетъ быть сдѣланъ и по желанію адресата, который съ уплатой наложеннаго платежа вноситъ установленный сборъ за переводъ.

VIII. ПЕРЕВОДЪ ДЕНЕГЪ ПО ПОЧТѢ И ТЕЛЕГРАФУ. Деньги (размѣръ суммы cadaго перевода *ограниченъ*—5000 руб., въ

Финляндію также 5000 марокъ) для перевода по почтѣ могутъ быть принимаемы во всѣ мѣста, гдѣ находятся казначейства или приходо-расходныя кассы, а по телеграфу гдѣ, сверхъ того, есть правительственный телеграфъ. Принимается отъ одного подавателя на имя одного адресата-получателя въ одинъ пріемный день нѣсколько переводовъ на сумму не свыше 5000 р. кажд. пер. (внутри Финляндіи до 5000 марокъ). При пер. по телегр. по нѣсколькимъ (на общую сумму не свыше 1000 р.) такимъ переводамъ тел. сборъ взимается за одну обыкновен. тел. въ 25 словъ. За каждый переводъ по почтѣ взимается (марками, наклеив. на перевод. бланкѣ): до 25 р.—15 к., свыше 25 р. до 100 р.—25 к., свыше 100 р. до 125 р.—40 к., отъ 125 р. до 200 р.—50 к., отъ 200 р. до 225 р.—65 к., отъ 225 р. до 300 р.—75 к., отъ 300 р. до 325 р.—90 к., отъ 325 р. до 400 р.—1 руб., отъ 400 р. до 425 р.—1 р. 15 к., отъ 425 руб. до 500 р.—1 р. 25 к. и т. д., а при переводѣ по телеграфу еще за телеграмму въ 20 словъ (по тарифу: иногородн.—1 р. 15 к., город.—35 к., изъ Европ. Россіи (со включ. Закавказья) въ рус. почт. учрежд. въ Манчжуріи и обр. съ 1 янв. 1912 года до 500 р.—2 руб. 15 коп., а свыше—3 р. 15 к., изъ Азиат. Россіи въ Манчж. и обр.—2 р. 55 к. и 3 руб. 15 к., можно оплачивать почт. марками. За переводъ изъ Европ. Рос. въ Якутскую обл. до 500 руб.—1 р. 15 коп., а свыше—1 р. 40 к. (Съ 1 янв. 1910 года). Плата за каждый переводъ внутри Финляндіи, отъ 500 до 5000 марокъ, считается за полную сотню марокъ по 25 пенни, за часть сотни до 25 мар.—15 пенни и за часть сотни болѣе 25 мар.—25 пенни. Деньги доставляются получателямъ непосредствен. нарочн. почтальонами, по получ. тел., и выдаются подъ расп. адресата на пер. тел. За доставку денегъ на домъ взимается съ получат. по 10 к. за кажд. тел. переводъ.

IX. ПЕРІОДИЧЕСКІЯ ИЗДАНИЯ. За *пересылку по иногородней почтѣ* плата взимается съ *объявленной редакціей подписной цѣны съ пересылкой*—20% за изд. выходящія 2 раза въ день; 18% за изд. выходящія не болѣе раза въ день; 16%—не болѣе 2-хъ разъ въ нед.; 14%—не болѣе 1-го раза въ нед.; 12%—не болѣе 2-хъ разъ въ мѣс.; 10%—не болѣе раза въ мѣс.; 8%—не болѣе 6-ти разъ въ годъ. *Низшій размѣръ платы въ годъ:* за издан., выходящее не болѣе 2-хъ разъ въ день—1 р. 40 к.; не болѣе 1-го раза въ день—1 р. 20 к.; 2-хъ разъ въ нед.—1 р.; 1 разъ въ нед.—80 к.; 2 раза въ мѣс.—60 к. и 1 разъ въ мѣс.—40 к. Въ томъ же низшемъ размѣрѣ взимается плата за доставку повременныхъ изданій по городской почтѣ. Низшій размѣръ платы за пересылку повременныхъ изданій по иногородней почтѣ, а равно плата за доставку ихъ по городской почтѣ за сроки менѣе года выводится изъ суммъ опредѣленныхъ за годъ безъ всякой надбавки, считая лишь часть копейки за полную копейку. Плата за пересылку повременныхъ изданій иногороднымъ подписчикамъ и за доставку ихъ городскимъ подписчикамъ взимается по настоящей таксѣ только въ томъ случаѣ, если повременное изданіе сдается на почту въ мѣстѣ его выхода.

Примѣчаніе 1. Подписнымъ годомъ повременнаго изданія, въ теченіе котораго должны быть сданы на почту для пересылки и доставки подписчикамъ всѣ слѣдующіе имъ, по условіямъ подписки,

номера изданія, считаются двѣнадцать мѣсяцевъ, при чемъ началомъ подписного года повременнаго изданія считается первое число того мѣсяца, который объявленъ въ условіяхъ подписки.

Примѣчаніе 2. Если первый номеръ еженедѣльнаго повременнаго изданія, выходящаго въ опредѣленный день недѣли, будетъ выпущенъ 1 января и потому все изданіе будетъ имѣть въ году не 52, а 53 номера, то послѣдній 53 номеръ его разсылается по почтѣ подписчикамъ безъ взиманія особой платы.

Вѣсъ cadaго номера повременнаго изданія для пересылки и доставки по почтѣ за плату, не долженъ превышать: для изданій, выходящихъ не болѣе двухъ разъ въ день,—4 лотовъ, одного раза въ день—8 лотовъ, двухъ разъ въ недѣлю—16 лотовъ, одного раза въ недѣлю—24 лотовъ, двухъ разъ въ мѣсяць—48 лотовъ, одного раза въ мѣсяць—64 лотовъ, шесть разъ въ годъ—64 лотовъ.

За всякій излишекъ противъ такого предѣльнаго вѣса взимается по 1/4 коп. съ лота вѣса cadaго экземпляра изданія.

X. ПОЧТОВЫЕ ЗНАКИ. Марки цѣною въ 1, 2, 3, 4, 5, 7, 10, 14, 15, 20, 25, 35, 50, и 70 к., въ 1 р., въ 3 р. 50 к., въ 5, 7 и 10 р. Конверты—цѣною въ 5¹/₂, 7¹/₂, 10¹/₂, 14¹/₂ и 20¹/₂ к. Бланки сопроводительныхъ адресовъ розовыхъ и бѣлыхъ цѣною въ 1/2 коп., желтыхъ—1 коп.; переводовъ—1¹/₂ коп.; увѣдомленій о полученіи—1¹/₂ коп. Бандероли городскія—1¹/₄ коп., иногородныя—2¹/₂ коп. Почтовые знаки въ почт.-телегр. учрежденіяхъ на деньги не мѣняются.

XI. УВѢДОМЛЕНІЕ О ПОЛУЧЕНІИ. Отправитель почт. отправленія, въ пріемѣ котор. выдается расписка, имѣетъ право требовать увѣдомленіе о выдачѣ отправленія по назначенію. Для этого на почтовомъ отправленіи на сторонѣ адреса д. б. сдѣлана надпись: „увѣдомленіе о полученіи“. При подачѣ посылокъ—тоже. Заказныя отправленія эти не опускаются въ ящики, а должны неперем. подаваться въ почтов. телегр. учрежд. и оплачиваться почт. марками какъ и письма: къ иногороднимъ—7 коп., а въ остальныхъ мѣстностяхъ—3 коп. Установленные для этого бланки наклеиваются къ отправленію съ лѣвой стороны.

XII. ВЫДАЧА ПОЧТОВЫХЪ ОТПРАВЛЕНІЙ. Почтовые отправленія, если получатель или подпись его руки неизвѣстны почтов. учрежденію, выдаются по удостовѣреніи личности получателя или по предъявленіи билета, выдаваем. почт. учрежд. на полученіе почтов. отправленія. Довѣренность д. б. изложена на повѣсткѣ и засвидѣтельствована: полиціей, нотаріусомъ, миров. судьей, земск. начальн., начальствомъ служащаго, волостн. правлен. и т. п. съ приложеніемъ присвоенной имъ по закону печати.

Время операций почтовыхъ учрежденій.

Почта закрыта: 1) въ день Новаго года (1 Января), 2) въ первый день Св. Пасхи, 3) въ день Благовѣщенія Пресвятой Богородицы (25 Марта), 4) въ день Тезоименитства ГОСУДАРЯ ИМПЕРАТОРА (6 Декабря) и 5) въ первый день Рождества Христова (25 Декабря).

Почта открыта: съ 9 до 11 час. утра: 1) въ день Богоявленія (6 Января), 2) въ день Срѣтенія Господня (2 Февраля,) 3) въ день Перенесенія мошей Св. Николая Чудотворца (9 Мая), 4) въ день Св. Троицы, 5) въ день Св. Коронованія ИХЪ ИМПЕРАТОРСКИХЪ ВЕЛИЧЕСТВЪ (14 Мая), 6) въ день Св. Апостоловъ Петра и Павла (29 Юня), 7) въ день Преображенія Господня (6 Августа), 8) въ день Успенія Пресвятой Богородицы (15 Августа), 9) въ день Усѣкновенія Главы Св. Іоанна Предтечи (29 Августа), 10) въ день Рождества Пресвятой Богородицы (8 Сентября), 11) въ день Воздвиженія Креста Господня (14 Сентября), 12) въ день Св. Іоанна Богослова (26 Сентября), 13) въ день Покрова Пресвятой Богородицы (1 Октября), 14) въ день Казанской Божіей Матери (22 Октября), 15) въ день Введенія во храмъ Пресвятой Богородицы (21 Ноября), 16) во второй и третій день Рождества Христова (26 и 27 Декабря), 17) въ субботу сырной недѣли, 18) въ пятницу и субботу Страстной недѣли, 19) во второй день Св. Пасхи, 20) въ день Вознесенія Господня, 21) въ Духовъ день, 22) въ день Тезоименитства ГОСУДАРЫНИ ИМПЕРАТРИЦЫ АЛЕКСАНДРЫ ѲЕОДОРОВНЫ (23 Апрѣля), 23) въ день Рожденія ГОСУДАРЯ ИМПЕРАТОРА (6 Мая), 24) въ день Рожденія ГОСУДАРЫНИ ИМПЕРАТРИЦЫ АЛЕКСАНДРЫ ѲЕОДОРОВНЫ (25 Мая), 25) въ день Тезоименитства ГОСУДАРЫНИ ИМПЕРАТРИЦЫ МАРИИ ѲЕОДОРОВНЫ (22 Юля), 26) въ день Рожденія НАСЛѢДНИКА ЦЕСАРЕВИЧА (30 Юля), 27) въ день Тезоименитства НАСЛѢДНИКА ЦЕСАРЕВИЧА (5 Октября), 28) въ день Восшествія на престолъ ГОСУДАРЯ ИМПЕРАТОРА (21 Октября), 29) въ день Рожденія ГОСУДАРЫНИ ИМПЕРАТРИЦЫ МАРИИ ѲЕОДОРОВНЫ (14 Ноября и 30) во всѣ воскресные дни и съ 8 час. утра до 2 час. дня во всѣ остальные дни года, а для приѣма и выдачи заказной корреспонденціи (въ будничные дни) еще съ 5 до 7 час. вечера.

Т Е Л Е Г Р А Ф Ъ.

Внутреннія телеграммы.

Подаваемые къ посылкѣ подлинныя телеграммы пишутся четко чернилами, безъ поправокъ: на случай недоставки телеграммы, для извѣщенія отправителя, прописывается его адресъ (въ счетъ словъ не входитъ); писать можно по-русски и *латинскими* буквами на всѣхъ европейскихъ языкахъ (слово считается не больше 15 буквъ, число не болѣе пяти цифръ); съ 1 янв. 1908 г. допускается приѣмъ составленныхъ на условномъ языкѣ внутреннихъ и международныхъ тел.: 1) тел. считается написанной на условн. языкѣ, только если текстъ ея состоитъ изъ дѣйствительныхъ или вымышленныхъ словъ, не образующихъ фразъ, понятныхъ на одномъ или нѣсколькихъ языкахъ, 2) слова условнаго языка должны быть составлены изъ слоговъ, удобопроизносимыхъ на языкахъ: русск., нѣмецк., англійск., испанск., французск., голландск., португальск., или латинск., при чемъ въ словахъ не должны заключаться буквы со знаками, 3) отправители телеграммъ на условн. языкѣ обязаны по

требованію мѣста подачи телеграммы предъявлять употребляемый ими лексиконъ (code) 4) телегр. на условн. языкѣ оплачиваются какъ обыкновен., при чемъ однако наибольшая длина слова опредѣляется въ 10 буквъ. *Указанія объ особомъ назначеніи телеграммы* пишутся передъ адресомъ: „Дневная“ (доставляется адресатамъ только между 7 ч. утра и 10 час. веч.), „До востребованія“, „Въ собств. руки“, „Срочная“, „Срочная, отвѣтъ уплаченъ“ (съ подателя взимается сверхъ платы за телегр. еще 1 р. 95 коп.), „Извѣщеніе уплачено“ (податель увѣдомляется „особой“ телегр. о врученіи его телеграммы адресату—плата 70 к.), „Вслѣдъ“ (телегр. посылается вслѣдъ выѣхавшему адресату) и т. д.

Постоянная *подепешная* плата 15 коп. съ тел.; въ предѣлахъ Финляндіи—12½ пенни.

Пословная плата за кажд. слово въ предѣл. Европ. и Азіатск. Россіи (съ Финляндіей) по 5 коп.; при переходѣ телегр. изъ предѣл. Европ. въ Азіатск. и обратно съ 1 янв. 1912 г. тоже—5 к. Съ город. телегр. 1 к., а въ Финляндіи—2½ пенни. За телегр., обмѣнив. съ Манчж., сверхъ подеп. платы съ 1 янв. 1912 г.—12 к. за слово; съ Якутской областью (съ 1 янв. 1910 г.)—5 к.; въ пред. Манчж.—по 5 к. за слово и депешн. плата 15 к.

За срочную телеграмму плата втрое (можно подавать частныя ср. тел. на всѣхъ жел.-дор. станц., гдѣ допущ. пріемъ т. общ. корресп., за исключ. телегр., адресованныхъ на ст. ж. д.). Оплаченный отвѣтъ снабжается надписью: „Отвѣтъ *столько-то* (подраз. *словъ*) уплаченъ“; оплачивать отвѣтъ можно во сколько угодно словъ; если число оплачив. словъ не обозначено, то взыскивается за 10 словъ.

Международныя телеграммы.

Телеграмма пишется латинскими буквами на всѣхъ европ. языкахъ, на японскомъ и на *условномъ* яз. (шифрѣ). Плата только пословная. Изъ Европейской Россіи въ государства за слово: въ Румын.—8 к., изъ Азіат. Россіи—1-й полосы (къ Западу отъ Верхнеудин. меридіана)—30 к.,—2-й полосы (къ Востоку отъ Верхнеудин. мерид.)—41 к.; въ *Австро-Венгерію, Германію и о-въ Гельголандъ*—11, 34 и 45 к.; *Болгарію*—9, 34 и 45 к.; *Данію*—15, 38 и 49 к.; *Сербію*—9, 34 и 45 к.; *Францію и Корейку*—15, 39 и 50 к.; *Нидерланды*—14, 38 и 49 к.; *Швецію*—14, 34 и 45 к.; *Норвегію*—16, 39 и 50 к.; *Бельгію, Боснію и Герцеговину, Люксембургъ, Черногорію, Швейцарію*—17, 38 и 49 к.; *Италію съ островами Сардинія и Сицилія*—18, 41, и 53 к.; *Испанію*—21, 50 и 62 к.; *Великобританію и Ламанн. о-ва*—22, 48 и 59 к.; *Гибралтаръ*—23, 52 и 63 к.; *Грецію: материкъ и о-ва Паросъ и Евбея*—23, 39 и 51 к.; *проч. о-ва Греціи*—24, 41 и 52 к.; *Португалію*—23, 50 и 62 к.; *о-въ Мальту*—26, 44 и 56 к.; *Турцію (Европ.)*—26, 43, 46 к., (Азіат.)—26, 54 и 66 к.; *Египетъ (Александрію)*—64 к., 77 к.; *Китай*—1 р. 13 к., 94 и 83 к.; *Японію*—1 р. 95 к., 1 р. 05 к. и 95 к. Каждое слово считается въ 15 буквъ, съ внѣевроп. государ. въ 10 буквъ. Время съ 1909 года въ международн. телеграммахъ обозначается отъ 1 до 24 часовъ.



ЖЕЛѢЗНЫЯ ДОРОГИ.

Проѣздная плата. За проѣздъ въ вагонахъ III класса плата взимается: на разстояніи отъ 1 до 300 верстъ по расчету за каждую версту проѣзда, а именно: отъ 1 до 160 верстъ—по 1¹/₂ коп. съ пассажира и версты; отъ 161 до 300 верстъ, прибавляя къ платѣ за 160 вер. въ 2 руб. 40 коп., по 1³/₄ к. съ пассажира и версты; начиная же съ 301 версты, по расчету за цѣлый поясъ, считая за первые 4 пояса (отъ 301 до 400) 25 коп. съ пассажира за поясъ, а за каждый изъ слѣдующихъ поясовъ по 20 коп. съ пассажира; за разстояніе же свыше 3.010 верстъ по 40 коп. за поясъ въ 70 вер.

Размѣры поясовъ устанавливаются слѣдующіе: отъ 301 до 500 верстъ 8 пояс., по 25 вер. каждый; отъ 501 до 710 вер. 7 пояс., по 30 верстъ кажд.; отъ 711 до 990 вер. 8 пояс., по 35 вер. кажд.; отъ 991 до 1.510 вер. 13 пояс., по 40 вер. каждый; отъ 1.511 вер. до 2.860 вер. 30 пояс., по 45 вер. кажд.; отъ 2.861 до 3.010 вер., по 50 вер. каждый. Свыше 3.010 по 70 вер. каждый поясъ. За проѣздъ въ вагонахъ II кл. плата исчисляется путемъ умноженія соотвѣтственной платы за проѣздъ въ вагонахъ III класса на 1¹/₂ (т. е. если билетъ III кл. стоитъ 1 руб., то билетъ II кл.—1 руб. 50 коп. и т. д.). Стоимость билета I класса болѣе стоимости билета III кл. въ 2¹/₂ раза. Билетъ IV кл. стоитъ *вдвое* дешевле билета III класса.

МѢРЫ РУССКІЯ И ИНОСТРАННЫЯ.

Для измѣренія длины или высоты, ширины, глубины и толщины предметовъ, а также для измѣренія всякихъ разстояній употребляются линейныя мѣры.

Для измѣренія площадей или поверхностей всякихъ предметовъ употребляются квадратныя мѣры.

Для измѣренія объемовъ занятыхъ всякими предметами, служатъ кубическія мѣры.

Линейныя или погонныя мѣры.

Русскія.

Миля имѣетъ 7 верстъ. Верста имѣетъ 500 сажений. Сажень имѣетъ 3 аршина. Аршинъ имѣетъ 16 вершковъ. Сажень имѣетъ 7 футовъ. Футъ имѣетъ 12 дюймовъ. Аршинъ имѣетъ 28 дюймовъ. Дюймъ имѣетъ 10 линій.

Иностранныя.

Метръ равенъ нашимъ 22 съ половиною вершкамъ. Это есть самая главная мѣра, которая принята за границей; отъ нея происходятъ всѣ другія линейныя мѣры для измѣренія большихъ разстояній и малыхъ.

Для измѣренія большихъ разстояній употребляются декаметръ, гектометръ и километръ, которые больше метра.

Декаметръ равенъ 10 метрамъ. Гектометръ равенъ 100 метр. Километръ равенъ 1000 метр. Километръ равенъ верстѣ безъ 31 с.

Для измѣренія малыхъ величинъ употребляются дециметръ, сантиметръ и миллиметръ, которые меньше метра.

Дециметръ въ 10 разъ меньше метра и самъ дѣлится на 10 сантиметровъ, а каждый сантиметръ дѣлится на 10 миллиметровъ.

9 вершковъ равны 40 сантим. 1 нашъ вершокъ равенъ 4 съ половиною сантиметрамъ.

Мѣры квадратныя.

Квадратная верста равна безъ малаго 104 десятинамъ. Десятина равна 2400 кв. саженьмъ. Квадратная сажень равна 9 кв. аршинамъ. Квадратный аршинъ имѣетъ 256 квадратныхъ вершковъ. Квадратная саж. имѣетъ 49 кв. ф. Квадратный футъ имѣетъ 144 квад. дюйма. Квадратный дюймъ имѣетъ 100 квадратныхъ линій.

Мѣры кубическія.

Эти мѣры употребляются для измѣренія вмѣстимости всякихъ тѣлъ. Напримѣръ, чтобы узнать, сколько привезено дровъ, щебня, песку, или какова вмѣстимость выкопанной ямы, сдѣланнаго закрома, для такого измѣренія употребляется кубическая сажень.

Чтобы узнать вмѣстимость ящика, кадушки, мѣшка и всякой посуды, приготовленной для храненія жидкостей и рассыпающихся тѣлъ, для этого употребляются слѣдующія мѣры:

Куб. сажень равна 27 куб. арш. Куб. аршинъ равенъ 4096 куб. верш. Куб. сажень имѣетъ 343 куб. фута. Кубическій футъ имѣетъ 1728 кубическихъ дюймовъ. Кубич. дюймъ имѣетъ 1000 куб. линій.

Мѣры жидкостей.

Бочка имѣетъ 40 ведеръ. Ведро имѣетъ 20 бутылокъ. Ведро равняется 750 кубическимъ дюймамъ. Въ ведрѣ помѣщается 30 фун. чистой воды.

Мѣры сыпучихъ предметовъ.

Ластъ равенъ 12 кулямъ. Куль равенъ 8 четверикамъ. Четверикъ равенъ 8 гарнцамъ или осьмушкамъ. Въ четверикѣ вмѣщается немного больше двухъ ведеръ. Въсу въ четверикѣ воды 64 фун. Въ торговлѣ принято, что четверть пшеницы вѣситъ 9 пудовъ 20 фунтовъ, четверть ржи — 6 пудовъ 10 фунтовъ, четверть ячменя 7 пудовъ 10 фунтовъ, четверть овса—6 пудовъ.

Мѣры вѣса.

Берковецъ равенъ 10 пудамъ. Пудъ равенъ 40 фунтамъ. Фунтъ равенъ 32 лотамъ. Лотъ равенъ 3 золотникамъ. Золотникъ равенъ 96 долямъ.

Мѣры времени.]

Вѣкъ равенъ 100 годамъ. Годъ простой содержитъ 365 сутокъ и 6 часовъ. Годъ високосный равенъ 366 суткамъ. Въ году 12 мѣсяцевъ или 52 недѣли и 1 сутки. Недѣля равна 7 суткамъ. Сутки равны 24 часамъ. Часъ равенъ 60 минутамъ. Минута равна 60 секундамъ.



Церкви города Кинешмы.

I. Кинешемскій Успенскій Соборъ.

Кинешемскій Успенскій соборъ имѣеть два храма: Успенскій (холодный) и Троицкій (теплый), оба каменные, съ такою же отдѣльною колокольнею, построенною въ 1798 г. Первый храмъ построенъ въ 1745 г. (на какія средства, неизвѣстно), второй—1838 г. на церковныя суммы, при помощи прихожанъ и благотворителей изъ горожанъ. Ограда каменная съ жел. рѣшеткою. Кладбище общее городское, въ полуверстѣ отъ собора. Въ Успенскомъ храмѣ 3 престола: а) въ честь Успенія Божіей Матери, б) св. благов. кн. Александра Невскаго и в) св. равноап. кн. Владиміра. Въ Троицкомъ храмѣ также 3 престола: а) во имя Пресв. Троицы, б) Покрова Божіей Матери и в) Архистр. Михаила и свят. Алексія, митроп. Московскаго. Достопримѣчателности собора: а) мѣстно чтимая икона Божіей Матери Θεодоровская, временъ Царя и Вел. Кн. Михаила Θεодоровича и б) Евангеліе того же времени, напеч. при патр. Филаретѣ. Постоянныя средства собора—проценты съ капитала общаго назначенія въ 925 руб.; кромѣ того, есть капиталъ въ 300 руб. съ спеціальнымъ назначеніемъ на украшеніе собора. Есть каменная часовня, устроенная надъ могилою Кинешемскихъ гражданъ, павшихъ въ 1609 г. при защитѣ гор. Кинешмы отъ поляковъ, подъ предводительствомъ Лисовскаго. Часовня содержится на средства города; продажи свѣчъ и масла въ ней не производится, и дохода собору она не приноситъ. При соборѣ существуетъ съ 1885 г., на правахъ братства, попечительный совѣтъ о бѣдныхъ г. Кинешмы.

Причтъ: по штату семичленный—1 прот., 2 свящ., 2 діак. и 3 псал. Постоянныя средства причта: а) проценты съ общаго причт. капитала въ 15540 р. и б) арендная плата до 3075 руб. въ годъ за принадлежащую собору землю. Причтового дохода при богослуж. и требоиспр. бываетъ до 3808 руб. въ годъ. Помѣщенія для причта церковныя. Земли при соборѣ усад. 414 кв.

саж. Въ пустоши Ивановской 30 дес. 1811 кв. саж.; пустошь застроена домами постороннихъ лицъ, поселившихся здѣсь съ разрѣшенія епарх. начальства. Въ пустоши Юрюпинской 30 дес. 680 кв. саж., въ томъ числѣ пах. 9 дес., луговой 3 дес., подъ лѣсомъ 17 дес. 940 кв. саж., подъ рѣчкой 1000 кв. саж., подъ проселочной дорогой 1140 кв. саж. На островѣ Бѣлкашѣ 80 дес. 279 кв. с., въ томъ числѣ сѣнок. 25 дес., подъ песками, тальникомъ и подъ водою 55 дес. 279 кв. с. Планы и межевыя книги на землю есть.

Прихожанъ 818 м. п. и 1010 ж. п. По характеру занятій приходъ торговый и фабричный. Въ приходѣ 1 раск. поморскаго толка. Приходскихъ селеній 4 на разстояніи 3 вер. отъ собора. Препятствій въ сообщеніи нѣтъ. При соборѣ церк.-прих. школа.

II. Александро-Невская церковь.

Александро-Невская церковь безприходная, зданіемъ каменная, съ такою же колокольнею. Построена Кинеш. мѣщ. обществомъ въ 1895 г. Ограды нѣтъ. При церкви Спасо-Успенское кладбище, окопанное рвомъ и съ трехъ сторонъ обнесенное деревянною изгородью. Престолъ одинъ—въ честь св. благ. кн. Александра Невскаго. Постоянныхъ средствъ церковь не имѣетъ. Ближайшія церкви—Спасо-Преображенская г. Кинешмы и Успенская, въ нѣсколькихъ саженьяхъ.

Причтъ: свящ. и псал. Постоянныя средства его: а) жалованье отъ Кинеш. мѣщ. общества: свящ. 300 р., псал. 100 руб. и б) проценты съ общаго причт. капитала въ 250 руб. Причт. дохода при богослуж. и требоиспр. бываетъ до 800 руб. въ годъ. Помѣщенія для причта церковныя. Земли церк. въ пользованіи причта нѣтъ. Школы при церкви нѣтъ.

III. Благовѣщенская церковь.

Благовѣщенская церковь зданіемъ каменная, съ такою же колокольнею; построена въ 1805 г. на средства прихожанъ. Кладбище общее городское. Престоловъ 3: а) въ честь Благовѣщенія Пресв. Богородицы, б) преп. Антонія и Θεодосія, Печерск. чудотв.,

и в) Рождества Пресв. Богородицы. Достопримѣчательности церкви: а) икона преп. Михаила Малеина, пожертвованная по преданію Царемъ Михаиломъ Ѳеодоровичемъ и б) складни, въ срединѣ которыхъ св. крестъ; на оборотной сторонѣ складней надпись, изъ которой видно, что въ крестѣ содержатся частицы мощей св. угодниковъ Божіихъ (поименованы), животворящаго древа и ризы Пресв. Богородицы. Постоянныя средства церкви—проценты съ капитала общаго назначенія въ 1050 руб.; кромѣ того, въ церк. оградѣ есть каменная лавка, съ которой получается 360 руб. аренды. Ближайшія церкви—Воскресенская и Крестовоздвиженская городскія.

Причтъ: свящ., діаконъ и псал. Постоянныя средства его—проценты, въ количествѣ 138 руб. 78 коп., съ общаго причтового капитала; кромѣ того, въ пользу причта поступаетъ ежегодно 360 руб. аренды съ камен. зданія внутри церк. ограды. Причт. дохода при богослуж. и требоиспр. бываетъ до 2450 руб. въ годъ. Помѣщенія для причта церковныя. Земли церковн. въ пользованіи причта нѣтъ.

Прихожанъ. 199 м. п. и 266 ж. п. Главныя занятія ихъ торговля и кустарные промыслы. Раскольниковъ и сектантовъ нѣтъ. Школы при церкви нѣтъ.

IV. Богородицкая при домѣ призрѣнія бѣдныхъ церковь.

Богородицкая при домѣ призрѣнія бѣдныхъ церковь зданіемъ каменная, съ такою же колокольнею. Построена въ 1866 г. пот. поч. гражданиномъ Алексѣемъ Ив. Полѣновымъ. Колокольня пристроена въ 1908 г. на средства Кинешем. город. общества. Ограды нѣтъ. Кладбище общее городское. Престолъ одинъ—въ честь Ѳеодоровской иконы Божіей Матери. Церковь домовая, безприходная; постоянныя средства ея—проценты съ капитала въ 2000 руб.

Причтъ: свящ. и псал. Постоянныя средства его проценты съ капитала въ 11500 руб. Причт. дохода при богослуж. бываетъ до 800 руб. въ годъ. Помѣщенія для причта церковныя.

При церкви Богородицкая церк.-прих. школа, городская богадѣльня на 20 чел. и дѣтскій пріютъ на 15 дѣв.

V. Вознесенская церковь.

Вознесенская церковь имѣеть два храма: холодный и теплый, оба каменные, съ такою же колокольнею; зимній храмъ съ колокольнею постр. въ 1760 году на средства прихожанъ, лѣтній—въ 1779 г. Ограда каменная. Кладбище общее городское. Въ зимнемъ храмѣ 3 престола: а) въ честь св. Іоанна Злат., б) св. ап. Андрея Первозв. и в) свят. Григорія Бог. и Тихона Амаѣунтскаго. Въ лѣтнемъ храмѣ также 3 престола: а) въ честь Вознесенія Г., б) св. Іоанна Предтечи и в) св. ап. Іоанна Бог. Достопримѣчательности церкви: а) св. антимины: на престолѣ въ честь св. Іоанна Предт.—бѣлаго атласа, священнодѣйствованный Киръ Адрианомъ, архіепископомъ Московскимъ и всея Росіи и всѣхъ сѣверныхъ странъ Патріархомъ, въ лѣто мірозданія 7199, отъ Христова Рождества 1690-е,—на престолѣ въ честь ап. Іоанна Бог.—бѣлаго атласа, священнодѣйствованъ Преосвящ. Антоніемъ, Архіеп. Владим. и Яропольскимъ, въ 1760 г.—на престолѣ въ честь Ап. Андрея Первозв.—бѣлаго атласа, священнодѣйств. Преосв. Тихономъ, еписк. Суздальскимъ и Юрьевскимъ, въ 1779 г.,—на престолѣ въ честь свят. Тихона Амаѣ.—бѣлаго атласа, священнодѣйств. Преосв. Антоніемъ, Архіеп. Владим. и Яроп. въ 1760 году, б) Евангеліе въ полуалександрійскій листъ, печ. въ Москвѣ въ 1753 г.,—в) кресты: осьмиконечный, устроенный въ 1753 г., съ семью частицами св. мощей угодниковъ Божіихъ, и осьмиконечный же, устроенный въ 1777 году, съ част. древа Креста Господня, камня Гроба Господня и св. мощей угодн. Божіихъ,—г) св. образъ, въ который вложены вышеозначенные два креста и част. св. мощей (всего 35); на серебряной ризѣ—чеканныя изображенія святыхъ, мощи которыхъ вложены въ образъ,—д) грамоты: храмозданная на Златоустовскую церковь, выданная 22 іюня 1759 г. (на бумагѣ полууставомъ) игуменіи Маріи съ сестрами, по прошенію священника Θεодора Игнатьева и по ходатайству купца Ивана Никифорова Таланова, изъ Влад. дух. Консistorіи, за подписью Антонія, Архіеп. Влад. и Яропольскаго, и храмoосвященная на ту же церковь съ двумя къ ней придѣлами, выданная на бумагѣ полууставомъ,

29 ноября 1760 г. за подписью Архіепископа Антонія и е) синодикъ, учиненный въ 1679 г. въ полулистѣ, въ кожаномъ переплетѣ. Постоянныя средства церкви—проценты съ капитала общаго назначенія въ 1665 р.; кромѣ того, есть каменный кладовой сарай, приносящій дохода до 80 руб. въ годъ. Ближайшія церкви—Успенскій соборъ въ $\frac{1}{4}$ вер. и Срѣтенская церковь въ $\frac{1}{2}$ верстѣ.

Причтъ: свящ. и псал. Постоянныя средства его—проценты съ общаго прич. капитала въ 3603 руб. 64 коп.; кромѣ того, въ пользу причта поступаетъ ежегодно 80 руб. арендной платы за кладовую. Причт. дохода при богослуж. и требоиспр. бываютъ до 1160 руб. въ годъ. Помѣщенія для причта церковныя. Земли при церкви усадебной вмѣстѣ съ погостомъ церковнымъ 1311 $\frac{1}{2}$ кв. саж.

Прихожанъ 247 м. п. и 271 ж. п. Городскіе прихожане по преимуществу торговцы и кустарные мастера, сельскіе—фабричныя. Раскольниковъ и сектантовъ въ приходѣ нѣтъ. Приходскихъ селеній два: одно въ 4 вер., другое въ 1 вер. отъ церкви. Препятствій въ сообщеніи нѣтъ. **Школы** въ приходѣ нѣтъ.

VI. Воскресенская (Никольская) церковь.

Воскресенская церковь зданіемъ каменная, съ такою же колокольнею; построена въ 1720 г. на средства прихожанъ. Ограда каменная съ жел. рѣшеткою. Кладбище общее городское. Престоловъ 3: а) въ честь Воскресенія Хр., б) свят. Николая чуд. и в) Владимірской иконы Божіей Матери. Постоянныя средства церкви—проценты съ капитала общаго назначенія въ 4400 р.; кромѣ того, въ пользу церкви поступаетъ ежегодно 300 руб. арендной платы за каменную лавку, устроенную на углу церк. ограды. При церкви общество трезвости. Ближайшая церковь—градская Крестовоздвиженская, въ нѣсколькихъ саж.

Причтъ: свящ. и псал. Постоянныя средства его—проценты съ общаго причтового капитала въ 5378 р.; кромѣ того, въ пользу причта поступаетъ ежегодно 300 руб. арендной платы за церк. лавку. Причт. дохода при богослуж. и требоиспр. бываетъ до 1530 руб. въ

Крестовоздвиженская (Казанская) и Воскресенская (Никольская) церкви г. Кинешмы.

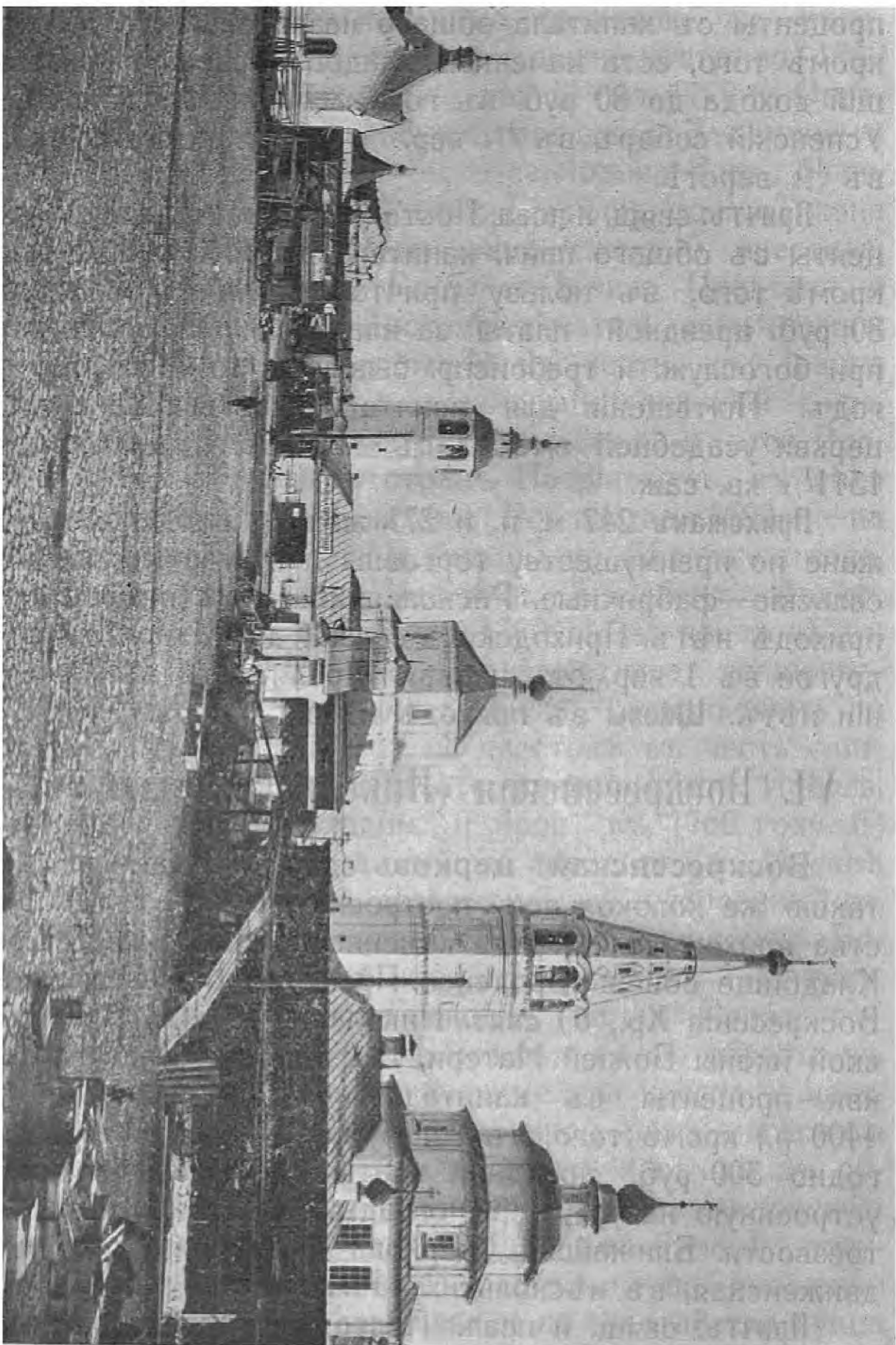

годъ. Для свящ. есть церк. помѣщеніе, для псал. нѣтъ; ему выдается квартирное пособіе въ размѣрѣ 120 руб. въ годъ. На устройство причт. дома имѣется капиталъ въ 500 руб. Земли церк. въ пользованіи причта нѣтъ.

Прихожанъ 308 м. п. и 327 ж. п. Занятія ихъ—кустарныя ремесла и торговля. Раскольниковъ и сектантовъ нѣтъ. Приходскихъ селеній нѣтъ.

Школы при церкви нѣтъ.

VII. Крестовоздвиженская (Казанская) церковь.

Крестовоздвиженская церковь зданіемъ каменная, съ такою же колокольнею; построена въ 1744 г. на средства прихожанъ. Ограда каменная. Кладбище общее городское. Престоловъ 3: а) въ честь Воздвиженія животв. Креста Г., б) Казанской иконы Божіей Матери и в) св. вмч. Димитрія Сол. Мѣстно чтимая святыня—Казанская икона Божіей Матери. Постоянныя средства церкви: а) проценты съ капитала общаго назначенія въ 8004 руб. 87 коп. и б) арендная плата съ двухъ церковныхъ домовъ 871 руб. и съ 10 церк. лавокъ 2127 руб. 50 коп., при чемъ изъ дохода отъ церк. домовъ 571 руб. назначено на содержаніе мѣстной церк.-прих. школы. Ближайшая церковь—градская Воскресенская, въ нѣсколькихъ саж.

Причтъ: 2 свящ., діак. и 2 псал. Постоянныя средства его: а) проценты съ общаго причтового капитала въ 4892 руб. 52 коп. и б) арендная плата за торг. лавки 2126 руб. 50 коп. Причт. дохода при богослуж. и требоиспр. бываетъ до 2100 руб. въ годъ. Помѣщенія для причта церковныя. Земли церк. въ пользованіи причта состоитъ: лѣсной (дровяникъ) 95 дес. 1998 кв. саж., сѣнок. 5 дес., пахот. 8 дес. и неудобной 3 дес. Планъ и межевая книга на землю есть.

Прихожанъ 398 м. п. и 444 ж. п.; занятія ихъ—торговля и ремесла. Есть въ приходѣ нѣсколько семействъ раскольниковъ.

При церкви Крестовоздвиженская церк.-прих. школа.

VIII. Спасо-Преображенская церковь.

Спасо-Преображенская церковь зданіемъ каменная, двухэтажная, съ каменною же колокольнею;

построена въ 1694 г. посадскимъ Лаврентіемъ Даниловымъ Тюринымъ, въ схимонахахъ Леонтіемъ. Придѣлы устроены въ 1790 г. на средства прихожанъ; придѣлъ въ честь Архистр. Михаила устроенъ въ 1898 г. на средства капитана-лейтенанта Михаила Павл. Купреянова. Ограда каменная съ жел. рѣшеткою. Кладбище въ 150 саж. отъ церкви, общее городское. Престоловъ 5: а) въ верхнемъ этажѣ: въ честь Преображенія Г. и б) св. прор. Іліи; в) въ нижнемъ этажѣ: св. безсребр. Космы и Даміана, г) иконы Божіей Матери „Знаменіе“ и д) Архистр. Михаила и св. вмч. Варвары. Достопримѣчательности церкви: а) на престольное Евангеліе, напеч. при царѣ Алексіѣ Михайловичѣ въ 1663 г., б) на прест. Евангеліе, напеч. при царѣ Θεодорѣ Алексіевичѣ и патр. Іоакимѣ въ 1679 г., в) на прест. крестъ, деревянный, обложенный серебромъ, съ 22 частицами св. мощей, и г) серебр. потиръ—„приложенъ“ Матеемъ Философовымъ въ 1597 г. Постоянныя средства церкви—проценты съ капитала общаго назначенія въ 2374 р. 49 к. Ближайшія церкви—Успенская и Александро-Невская градскія, въ нѣсколькихъ саженьяхъ.

Причтъ: 2 свящ., 1 діак. и 2 псал. Постоянныя средства его—проценты съ общаго причтового капитала въ 2042 руб. 86 коп. Причт. дохода при богослуж. и требоиспр. бываетъ до 2420 руб. въ годъ. Церк. помѣщеніе есть для двухъ свящ., прочіе члены причта получаютъ квартирное пособіе: діаконъ—70 руб. въ годъ, и каждый изъ псаломщиковъ по 35 руб. Земли церк. состоитъ въ пользованіи причта 22 дес. 1962 кв. с.—пахот. и сѣнок., поросшей мелкимъ лѣсомъ, въ пустоши „Мокруши“ въ 7 вер. отъ церкви. Планъ и межевая книга на землю есть.

Прихожанъ 1323 м. п. и 1541 ж. п. Главныя занятія ихъ—хлѣбопашество и работы на фабрикѣ. Въ приходѣ есть незначительное количество раскольниковъ поморскаго толка. Приходскихъ селеній 28, изъ нихъ дальнѣйшія въ 10 вер. отъ церкви. Препятствій въ общеніи нѣтъ.

При церкви Спасо-Преображенская церк.-прих. школа.

IX. Срѣтенская кладбищенская церковь.

Срѣтенская кладбищенская церковь зданіемъ каменная, съ такою же колокольнею. Судя по двумъ древнимъ антиминосамъ, хранящимся на двухъ придѣльныхъ престолахъ, и надписямъ на нѣкоторыхъ иконахъ, храмъ построенъ во второй половинѣ 18 ст., по мѣстному преданію, Кинешемскимъ фабрикантомъ Григоріемъ Ив. Талановымъ. Ограда каменная. Кладбище внутри церк. ограды. Престоловъ 5: а) въ честь Срѣтенія Г., б) Введенія во храмъ Пресв. Богородицы, в) св. прав. Симеона Богопріимца и св. Анны пророч., г) Боголюбской иконы Божіей Матери и д) св. свмч. Харлампія. Постоянныя средства церкви—проценты съ капитала общаго назначенія въ 2303 р. 99 к.; кромѣ того, каменная часовня на городской площади, противъ Воскресенскаго храма, приноситъ дохода до 25 руб. въ годъ. Капиталы съ спеціальнымъ назначеніемъ: а) 100 р. на ремонтъ склепа генерала Михаила Григорьева и б) 274 руб. на поддержаніе каменнаго флигеля при кладбищѣ. При церкви общество трезвости. Ближайшая церковь—Вознесенская градская.

Причтъ—2 свящ., діаконъ и 2 псал. Постоянныя средства его—проценты съ общаго причтового капитала въ 11047 р. Причт. дохода при богослуж. и требоиспр. бываетъ до 3447 руб. въ годъ. Помѣщенія для причта церковныя. Земли церк. въ пользованіи причта нѣтъ.

Прихожанъ 666 м. п. и 740 ж. п. Приходъ по характеру занятій фабричный. Раскольниковъ и сектантовъ нѣтъ. Въ приходѣ одно приходское селеніе—фабрика „Вѣтка“ въ 3 вер. отъ церкви. Препятствій въ сообщеніи нѣтъ.

X. Успенская церковь.

Успенская церковь лѣтняя, зданіемъ каменная, построена на средства прихожанъ въ 1747 г.; при ней Христорождественская зимняя, каменная же, съ такою же колокольнею, построенная на средства прихожанъ въ 1754 г. Ограда каменная. Кладбище городское Спасо-Успенское—въ полуверстѣ отъ церкви. Въ лѣтней

церкви 2 престола: а) въ честь Успенія Божіей Матери и б) св. ап. Петра и Павла; въ холодной церкви также 2 престола: а) въ честь Рождества Хр. и б) св. прав. Богоотецъ Іоакима и Анны. Постоянныя средства церкви — проценты съ капитала въ 5450 руб., изъ которыхъ 1000 руб. съ спеціальнымъ назначеніемъ на приобрѣтеніе краснаго вина для богослуж. и 500 р. на ремонтъ причт. дома. Ближайшія церкви градскія: Спасо-Преображенская въ 20 саж. и Александрo-Невская въ $\frac{1}{2}$ вер.

Причтъ — свящ. и псал. Постоянныя средства его: а) проценты съ общаго причт. капитала въ 5700 руб. и б) до 1048 р. въ годъ арендной платы за керосиновые баки на берегу р. Волги, землю подъ огороды и дома. Причт. дохода при богослуж. и требоиспр. бываетъ до 1300 руб. въ годъ. Помѣщенія для причта церковныя. На ремонтъ причт. дома имѣется, какъ показано выше, капиталъ въ 500 руб. Земли церк. въ пользованіи причта состоитъ 19 д. 700 кв. с.; кромѣ того, усадебной до 345 саж. Планъ и межевая книга на землю есть.

Прихожанъ 251 м. п. и 243 ж. п.; кромѣ того, — около 25 семействъ изъ проживающихъ на подгородныхъ фабрикахъ. По характеру занятій приходъ смѣшанный: торговый (горожане), кустарный и сельско-хозяйственный (крестьяне) и фабричный (проживающіе на фабрикахъ). Раскольниковъ и сектантовъ нѣтъ. Приходскихъ селеній 4. Препятствій въ сообщеніи нѣтъ. Школы при церкви нѣтъ.

ХІ. Домовая въ честь Сошествія Св. Духа на Апостоловъ церковь — при Кинешемскомъ Духовномъ Училищѣ.



Отъ Редакціи. Свѣдѣнія о церквяхъ г. Кинешмы извлечены изъ „Справочной книги“, изданной Редакціей Костромскихъ Епархіальныхъ Вѣдомостей въ 1911 году. Незначительныя измѣненія внесены на основаніи сообщеній, полученныхъ отъ о. Благочиннаго 1-го округа.

Городъ Кинешма.

Отъ Редакціи. Въ земскихъ календаряхъ за прошлые годы не давалось никакихъ свѣдѣній о городѣ Кинешмѣ. Между тѣмъ жители г. Кинешмы являются такими же земскими плательщиками, какъ жители уѣзда, поэтому для нихъ помѣщеніе въ Земскомъ Календарѣ-Ежегодникѣ описанія города въ историческомъ, хозяйственныхъ и иныхъ отношеніяхъ должно представлять несомнѣнный интересъ, тѣмъ болѣе что въ обращеніи не имѣется ни одной общедоступной брошюры, посвященной такому описанію, немногочисленные же дѣловыя изданія городского управленія, состоящія исключительно изъ годовыхъ отчетовъ и смѣтъ по городскому хозяйству, печатаются въ очень ограниченномъ количествѣ и доступны только для тѣснаго круга гласныхъ Городской Думы и немногихъ лицъ, прикосновенныхъ къ городскому хозяйству.

Съ другой стороны, и для всякаго читателя Земскаго Календаря изъ уѣздныхъ жителей ознакомленіе съ исторіей и жизнью г. Кинешмы должно быть признано въ извѣстной степени обязательнымъ и интереснымъ, такъ какъ городъ, благодаря центральному положенію своему въ уѣздѣ, желѣзно-дорожной станціи и пароходнымъ пристанямъ, быстро растущему числу учебныхъ заведеній, административныхъ учрежденій, кредитныхъ установленій и торговыхъ предпріятій, сдѣлался живымъ средоточіемъ административной, духовной и экономической жизни уѣзда и съ каждымъ годомъ болѣе и болѣе обнаруживаетъ свое воздѣйствіе на уѣздное населеніе, входя съ нимъ въ постоянное общеніе и тѣсную связь.

Для ознакомленія читателей съ древнѣйшей исторіей г. Кинешмы, а также съ состояніемъ этого города въ дореформенное время, около 60 лѣтъ тому назадъ, въ настоящемъ очеркѣ прежде всего перепечатывается описаніе г. Кинешмы изъ ставшаго теперь библиографическою рѣдкостью изданія:

Матеріалы для географіи и статистики Россіи, собранные офицерами Генеральнаго Штаба. Костромская губернія. Составилъ Я. Крживоблоцкій. СПб. 1861.

Свѣдѣнія о современномъ состояніи г. Кинешмы извлечены изъ разныхъ дѣловыхъ изданій Костромскаго Губернскаго Земства, Кинешемской Городской Управы, Кинешемскаго Уѣзднаго Земства и пр.

К И Н Е Ш М А.

(Изъ книги: „Матеріалы для географіи и статистики Россіи, собранные офицерами Генеральнаго Штаба. Костромская губернія. Составилъ Я. Крживоблоцкій“. СПб. 1861).

Кинешма стоитъ на большомъ Нижегородскомъ трактѣ, въ 86¹/₄ верстахъ отъ Костромы. Раскинутая на крутой горѣ, по правому берегу Волги, огибаемая съ юго-востока и запада небольшими рѣчками Кинешемкою и Кизохою и окруженная со всѣхъ сторонъ живописными окрестностями, Кинешма по справедливости можетъ быть отнесена къ числу красивыхъ городовъ по мѣстоположенію. Помянутыя рѣчки, впадая въ Волгу, образуютъ при городѣ довольно удобныя пристани, въ которыхъ, во время вскрытія Волги, безопасно помѣщается значительное число большихъ и малыхъ купеческихъ судовъ. Самый городъ расположенъ правильно и содержится довольно чисто. Длина его простирается на 1000, ширина въ западной сторонѣ 538, въ восточной 140 сажень; въ окружности около 5¹/₂ верстъ. Фигура города представляетъ продолговатый многоугольникъ, сѣуженный къ одной сторонѣ. На высокой набережной еще нѣсколько примѣтны слѣды бывшаго землянаго вала и сухаго рва.

Когда и кѣмъ основана Кинешма—неизвѣстно. Изъ лѣтописей видно, что Татары опустошили ее въ 1429 году; что въ исходѣ XV вѣка, Кинешма съ городомъ Лухомъ была отдана во владѣніе Князю Θεодору Михайловичу Бѣльскому, вѣроятно по случаю бракосочетанія его съ Княжною Рязанскою, родной племянницей Іоанна III. Долго-ли Кинешма находилась во власти Бѣльскихъ—свѣдѣній нѣтъ; но еще въ 1567 г. Князь Иванъ Дмитриевичъ Бѣльскій именовалъ себя владѣтелемъ Лухскимъ и Кинешемскимъ.—Кинешма первоначально была небольшая слободка, раскинутая по отлогому берегу рѣчки Волги, при впаденіи въ нее Кинешемки; жители ея занимались рыбною ловлею на себя и Государя. Въ послѣдствіи, по размноженіи этихъ промышленниковъ, расселившихся въ разныхъ мѣстахъ по побережью означенныхъ рѣкъ, получила она названіе посада. Посадъ состоялъ изъ четырехъ селеній: а) собственно посада, возвышенная мѣстность котораго, примыкающая къ укрѣпленію, называется Кукуемъ; въ этой части теперь двѣ улицы—Московская и Покровская или Соборная; б) слободы за рѣчку Кинешемкою; в) загородъ,—селенія, прилегающаго къ рѣчкѣ Кизохѣ, на западъ отъ укрѣпленія, гдѣ былъ дѣвичій Вознесенскій монастырь, существовавшій до 1764 г.; г) Ямской слободы, близъ загородья, по лѣвую сторону рѣчки Кизохи, называющейся въ настоящее время Зарѣчною слободкою или Турунтаевкою. Жители этой слободы и теперь носятъ названіе Турунтаевыхъ; находясь въ родственныхъ связяхъ между собою они выводятъ родонаселеніе свое отъ Турунтая Пронскаго, а нѣкоторые изъ нихъ извѣстны и подъ именемъ Бояръ или Бояркиныхъ. На этой же сторонѣ, вверхъ по рѣчкѣ Кизохѣ, не болѣе 25 сажень отъ Ямской слободы, лежитъ небольшая деревенька Бѣловская, принадлежавшая Θεодору Ивановичу Бѣльскому. Вообще, по богатству историческихъ воспоминаній, Кинешма не можетъ равняться съ другими городами Костромской губерніи, однако она имѣетъ два историческихъ памятника. Не за долго до избранія Михаила Θεодоровича на престолъ,

Кинешма подверглась нападенію Поляковъ подъ начальствомъ Лисовскаго. Жители города съ помощью поселянъ, собравшихся во множествѣ по случаю торговаго дня, подъ начальствомъ Θεодора Бабарыкина, вышли на встрѣчу Полякамъ, съ намѣреніемъ заслонить имъ дорогу въ городъ; но слабые въ сравненіи съ непріателемъ послѣ нѣсколькихъ стычекъ были разсѣяны. Послѣ того, Поляки обратились къ городу и ворвавшись въ него умертвили всѣхъ и разорили все безъ пощады. Это-то событіе ознаменовано памятниками, состоящими изъ двухъ каменныхъ часовенъ: одна изъ нихъ на Лухскомъ почтовомъ трактѣ, въ двухъ верстахъ отъ города, и на томъ самомъ мѣстѣ, гдѣ происходила сѣча гражданъ Кинешмы съ Поляками; другая на городской площади, гдѣ погребены тѣла убитыхъ въ сраженіи. Первая изъ нихъ построена, въ 1855 году, съ Высочайшаго соизволенія, на добровольно пожертвованную купцами сумму, на томъ мѣстѣ, на которомъ съ давнихъ поръ находился деревянный столбъ съ святою иконою. Годъ построенія второй часовни въ точности неизвѣстенъ, но должно полагать, что она воздвигнута въ скоромъ времени послѣ нашествія Поляковъ. Такъ какъ помянутое событіе было 26 мая, то въ этотъ день въ обѣихъ часовняхъ ежегодно совершается панихида по убитымъ.

При раздѣленіи Россіи на 8 губерній, въ 1708 году, Кинешма причислена къ Архангелогородской губерніи; при новомъ раздѣленіи, въ 1719 году, она вошла въ составъ С.-Петербургской губерніи; наконецъ, въ 1778 г., при открытіи Костромскаго намѣстничества, сдѣлана уѣзднымъ городомъ Костромской провинціи, а съ 1797 г.— Костромской губерніи.

Въ Кинешмѣ находятся двѣ площади, конная и торговая, обѣ вымощенныя; улицъ 12, изъ коихъ 7 мощеныхъ, онѣ большею частью прямыя, довольно широки и чисты. Лучшая изъ нихъ малая набережная съ чистымъ и красивымъ бульваромъ, который служитъ обыкновеннымъ мѣстомъ прогулки жителей. Въ концѣ этой улицы, на оконечности мыса, образуемаго впаденіемъ въ Волгу Кинешемки, находится городской соборъ очень хорошей архитектуры.

Городу принадлежитъ земли 669 десятинъ 1198 сажень; изъ нихъ собственно подъ городомъ 263 десятины 351 сажень, а подъ остальными угодьями 406 десятинъ 847 сажень.

Постоянныхъ жителей, кромѣ инвалидной команды, 1324 мужскаго пола и 1137 женскаго—всего 2461. По сословіямъ они раздѣляются:

	муж.	жен.	всего.
потомственныхъ дворянъ .	34	39	73
личныхъ	64	45	109
духовенства	119	105	224
почетныхъ гражданъ потомственныхъ	4	4	8
купцевъ	113	113	226
мѣщанъ	689	587	1276
государственныхъ крестьянъ	4	6	10
удѣльныхъ	2	5	7

помѣщичьихъ дворовыхъ	68	16	84
„ крестьянъ	104	88	192
безсрочно отпусныхъ и въ отпуску	15	7	22
отставныхъ нижнихъ чи- новъ, женъ и дочерей	39	95	134
солдатскихъ дѣтей	37	—	37
иностранцевъ	15	—	15
разночинцевъ	17	27	44
Итого	1324	1137	2461

Инвалидная команда состоитъ изъ оберъ—офицера и 179 нижнихъ чиновъ, при которыхъ находится 49 душъ женскаго пола; такъ, что все постоянное населеніе города состоитъ изъ 1504 душъ мужскаго пола и 1186 женскаго, а всего 2690.

По числу каменныхъ домовъ Кинешма есть самый богатый городъ въ Костромской губерніи, за исключеніемъ лишь губернскаго. На ея набережной стоятъ два очень хорошія каменные казенныя зданія и домъ городского общества; въ первыхъ двухъ помѣщаются Кинешемскія присутственныя мѣста и уѣздное училище, а послѣдній отдается въ наймы частнымъ лицамъ. Также есть хорошіе каменные дома и между обывательскими. Вообще въ Кинешмѣ домовъ каменныхъ 43; изъ нихъ: казенныхъ 2, церковныхъ 2, общественныхъ 4, частныхъ 35, 4 общественныхъ и 5 частныхъ каменныхъ магазиновъ и 40 каменныхъ лавокъ. Деревянныхъ домовъ 467; изъ нихъ: казенныхъ 6 общественныхъ 6 и частныхъ 464; сюда надобно отнести также 10 казенныхъ, 3 общественныхъ деревянныхъ магазина и 33 такихъ же лавокъ. Частные дома принадлежатъ: дворянамъ 14, чиновникамъ служащимъ 18, неслужащимъ 10, священнослужителямъ 14, церковно-служителямъ 22, купцамъ 50, мѣщанамъ 322, солдатамъ 42, крестьянамъ 7. Церквей считается 8 и 2 каменные часовни: соборная церковь, состоящая изъ двухъ отдѣльно-устроенныхъ, теплой и холодной, кладбищенская и 6 приходскихъ,—Успенская, Спасо-Преображенская, Крестовоздвиженская, Благовѣщенская, Воскресенская и Вознесенская. При Спасо-Преображенской и Вознесенской прежде существовали мужской и женскій монастыри, а теперь при послѣдней находится богадѣльня, устроенная въ двухъ каменныхъ зданіяхъ, оставшихся отъ бывшаго монастыря; въ ней помѣщаются, въ настоящее время, 25 престарѣлыхъ женщинъ, которыя, при помощи добровольныхъ пожертвованій, пропитываются собственными трудами и, подъ надзоромъ распорядительницы, занимаются обученіемъ дѣвицъ разнымъ рукодѣліямъ.

Въ прошедшемъ и началѣ настоящаго столѣтія, процвѣтали въ Кинешмѣ и его уѣздѣ полотняныя фабрики; теперь они въ запустѣніи, и въ самомъ городѣ только 2 кожевенныхъ завода, на которыхъ выдѣлывается сырыхъ кожъ на 18579 р. Въ уѣздѣ 20 обширныхъ бумажныхъ фабрикъ и химическій заводъ. Въ 1857 году, въ Кинешмѣ считалось купцевъ 1-й гильдіи 1, 2-й гильдіи 7 и 3-й гильдіи 50.

Предметомъ торговли мѣстныхъ Кинешемскихъ купцевъ слу-

жить преимущественно хлѣбъ, какъ то: рожь, пшено, гречневая крупа, горохъ, овесъ, ячмень, ржаная мука и особенно, въ большомъ количествѣ пшеница. Кинешемскіе хлѣбные торговцы, въ продолженіе зимы, скупаютъ его на разныхъ пристаняхъ низовыхъ губерній и, по вскрытіи Волги, на собственныхъ и наемныхъ судахъ, доставляютъ въ городъ. Пшеница въ зернѣ, въ теченіе цѣлаго года, размалывается на крупчатыхъ мельницахъ и ею снабжаются не только городъ со всѣмъ своимъ уѣздомъ, но и сосѣдніе города, какъ то: Лухъ, Плесъ, Галичъ и другіе. Вообще въ Кинешмѣ продается разнаго рода хлѣба на 250000 руб. Торговля прочими товарами, красными, бакалейными, металлическими, винами, рыбою и проч. незначительна въ сравненіи съ хлѣбною, и хотя жители города и уѣзда не терпятъ недостатка ни въ чемъ необходимомъ для жизни, однако лучшихъ вещей рѣдко можно получить въ городѣ; особенно чувствителенъ недостатокъ въ хорошемъ красномъ товарѣ. Гостинный дворъ состоитъ изъ трехъ довольно обширныхъ каменныхъ корпусовъ, съ 37 лавками; при нихъ три линіи деревянныхъ балагановъ, съ 31 нумерами. По берегу рѣки Волги выстроены хлѣбными торговцами обширные амбары съ платою въ городскую казну поземельныхъ денегъ. Изъ числа лавокъ 8 съ краснымъ товаромъ, 5 съ желѣзнымъ, 20 мучныхъ, 3 бакалейныхъ, 2 москательныхъ, 2 рыбныхъ, 5 мясныхъ и 21 мелочныхъ. Кромѣ того 6 питейныхъ домовъ, штофная лавочка, 2 ренсковыхъ погреба и два трактирныхъ заведенія.

Изъ двухъ городскихъ ярмарокъ, Тихоновская продолжается съ 16 по 24 іюня, и Крестовоздвиженская—двѣ недѣли, съ 14 сентября. На первую изъ нихъ было привезено въ 1857 году изъ окрестныхъ деревень и селъ Кинешемскаго уѣзда холста и полотна на 15839 р., а продано для отправленія въ другіе города на 7821 руб.; другихъ товаровъ на эту ярмарку не привозится. На Крестовоздвиженскую, въ 1857 году привезено холста разныхъ сортовъ, шерстяныхъ, бумажныхъ, пеньковыхъ и металлическихъ издѣлій, фарфоровой, фаянсовой и полуфаянсовой посуды, хрусталу, стекла, зеркалъ, книгъ, писчей бумаги, сахару, мыла, табаку, меду, сальныхъ свѣчей, деревянной посуды и разнаго мелочнаго товара на 63230 руб., продано на 23020 руб. Въ урожайные года, привозится на эту ярмарку много бѣлыхъ сушеныхъ грибовъ, соленыхъ груздей и коровьяго масла; продукты эти покупаются гуртовыми торговцами на значительныя суммы и сбываются въ обѣихъ столицахъ и другихъ торговыхъ городахъ. Крестьяне во время Крестовоздвиженской ярмарки, стекаются въ большомъ количествѣ въ городъ, особенно же въ первый день ея,—въ праздникъ Воздвиженія, потомъ въ такъ называемый новинный боръ, бывающій 17 числа, и наконецъ въ первое, послѣ этого дня, воскресенье. Въ первый изъ означенныхъ дней поселяне собираются въ городъ для богомолья; во второй, 16 числа, для продажи заготовленныхъ ими въ теченіе года широкихъ полотенъ и новинъ. Этихъ произведеній продается тогда значительное количество, отъ чего и день этотъ получилъ названіе новиннаго бора. Въ воскресенье послѣ новиннаго бора крестьяне стекаются въ городъ для гулянья, отъ чего и день называется въ народѣ *гулевымъ* или *гулящимъ воскресеньемъ*.

Число ремесленниковъ въ Кинешмѣ простирается до 352 чело-
вѣкъ. Изъ нихъ замѣчательны иконописцы.

Для образованія дѣтей находятся здѣсь три училища: уѣздное, въ коемъ, въ 1857 году, было учащихся 5 и учащихся 51; приходское—1 учитель, 37 учащихся; уѣздное духовное—учащихъ 6, учащихъ 260. Другія общественныя учрежденія: богадѣльня при Вознесенской церкви на 25 престарѣлыхъ женщинъ, деревянный тюремный замокъ и больница.

Пожарная команда состоитъ изъ брандмейстера, 6 рабочихъ; при нихъ 6 лошадей, 9 трубъ, 15 рукавовъ съ трубами, 13 лѣтнихъ и 12 зимнихъ дрогъ, 5 бочекъ, чанъ, 32 ведра, 9 лѣстницъ и 23 багра. Брандмейстеръ и рабочіе избираются изъ городского сословія. Содержаніе пожарной команды въ 1857 году стоило 566 р. 39 к.

Въ полицейскомъ отношеніи, городъ раздѣляется на 2 квартала. Полиція составлена изъ городничаго, 2 квартальныхъ надзирателей, письмоводителя, писца и нѣсколькихъ полицейскихъ слугителей.

Городскіе доходы Кинешмы, въ теченіе 1857 года, простирались до 5823 руб. 66¹/₄ коп., что составитъ 2 руб. 36¹/₄ коп. съ cadaго жителя (обоого пола); расходы—до 4172 руб. 67³/₄ к., въ остаткѣ 1650 руб. 98³/₄ коп. сер.



Зданіе Кинешемской больницы Приказа Общественнаго Призрѣнія,
нынѣ заразный баракъ земской больницы.

Адресъ-Календарь

І. ЗЕМСТВО.

Кинешемское Уѣздное Земское Собрание.

(Собирается не менѣ одного раза въ годъ въ г. Кинешмѣ, въ д. Земства).

Предсѣдатель Собранія—уѣздный предводитель дворянства, камеръ-юнкеръ Высочайшаго Двора Яковъ Анатоліевичъ Куломзинъ, г. Кинешма, домъ дворянства, и ус. Корнилово.

Гласные Собранія, избранные на трехлѣтіе съ 1913 года:

1. Григоровъ Александръ Ивановичъ, г. Кинешма и ус. Миринское.
- * 2. Григоровъ Александръ Митрофановичъ, г. Кинешма, ус. Александровское; почт. ящ. № 98.
- * 3. Григоровъ Алексѣй Ивановичъ, —г. Кинешма.
4. Григоровъ Алексѣй Митрофановичъ, адр. г. Кинешма, почт. ящикъ № 98.
5. Григоровъ Викторъ Ивановичъ, —Москва, Солянка, 12, Николаевскій сиротскій институтъ.
6. Григоровъ Дмитрій Митрофановичъ, —Кинешма и ус. Александровское Троицкой вол., почт. ящикъ № 98.
7. Григоровъ Иванъ Ивановичъ 1-ый, —г. Кинешма, ус. Покровское.
8. Григоровъ Иванъ Ивановичъ 2-ой, —г. Кинешма, ус. Березовка.
9. Исановъ Геннадій Николаевичъ, —ст. Колшево, ус. Измайлово Пуминовской вол.
10. Нокоревъ Александръ Ивановичъ, —Новая-Вичуга, Сѣв. ж. д., с. Тезино.
11. Ноноваловъ Александръ Ивановичъ, —Новая-Вичуга, Сѣв. ж. д., или Москва, Старая площ., д. Моск. Страхов. О-ва.
- * 12. Ноноваловъ Иванъ Капитоновичъ, —г. Кинешма, ус. Анненское.
13. Кузнецовъ Иванъ Ивановичъ, —г. Кинешма, д. Бол. Санково Дюпихской волости.
14. Куликовъ Андрей Ивановичъ, г. Судиславль, дер. Калентьево Рябковской вол.
15. Куломзинъ Анатолій Анатоліевичъ, —Петроградъ, Фонтанка, 50.
16. Куломзинъ Яковъ Анатоліевичъ, —г. Кинешма, ус. Корнилово.
17. Лапуновъ Владимиръ Алексѣевичъ, —г. Кинешма.
18. Миндовскій Николай Ивановичъ, —Москва, Ильинка, Шуйское подворье.
19. Островскій Сергѣй Александровичъ, —Петроградъ, Галерная, 20 и г. Кинешма, ус. Щельково.
20. Пазухинъ Александръ Всеволодовичъ, —ст. Козловка, усадьба Воздвиженское.

21. **Разовъ** Алексѣй Александровичъ, — ст. Вичуга, д. Назариха, Жирятинской волости.

22. **Севрюговъ** Николай Павловичъ, — г. Кинешма.

23. **Соколовъ** Андрей Александровичъ, — ст. Козловка, дер. Клеванцево.

24. **Сухановъ** Петръ Васильевичъ, — ст. Есиплево, с. Новлянское Георгіевской волости.

* 25. **Хомутовъ** Григорій Федоровичъ, — г. Кинешма, ус. Соколово.

* 26. **Хомутовъ** Павелъ Федоровичъ, — г. Кинешма ус. Соколово.

27. **Яблоновъ** Иванъ Андреевичъ, — ст. Колшево, дер. Ближне Завражье Пуминовской волости.

28. **Яковлевъ** Александръ Дмитриевичъ, — г. Кинешма, с. Комарово.

29. **Яковлевъ** Василій Дмитриевичъ, — Петроградъ, Адмиралтейство.

30. **Яковлевъ** Владимиръ Дмитриевичъ, — г. Кинешма и ст. Козловка. ус. Памброво.

31. **Яковлевъ** Петръ Дмитриевичъ, — г. Кинешма.

Лица отмѣченныя * состоятъ гласными губернскаго земства.

Представители: 1) отъ города—Городской Голова.

2) отъ Удѣльнаго Вѣдомства

3) отъ Управленія Земледѣлія и Государств. Имуществъ

4) отъ Духовенства

На каждое Собраніе по особому назначенію отъ подлежащаго начальства и вѣдомства.

Уѣздная Земская Управа.

(За р. Кинешемкой Набережная р. Волги, домъ Уѣзднаго Земства).

Предсѣдатель Управы—Дмитрій Митрофановичъ Григоровъ, кол. сов.—Кинешма, Московская ул., д. Григорова, и ус. Александровское Троицкой вол.

Члены Управы: 1) заступающій мѣсто предсѣдателя, Петръ Дмитриевичъ Яковлевъ, надв. сов.—2-я Нагорная ул. собственный домъ.

2) Иванъ Ивановичъ Григоровъ 2-ой—г. Кинешма, Юрьевецкая ул., д. Захарова и ус. Березовка Троицкой волости.

3) Владимиръ Алексѣевичъ Ляпуновъ,—Вознесенская ул., д. Миндовскаго.

Секретарь Управы Михаилъ Константиновичъ Казанскій, 2-я Напольная ул., д. Земства.

Бухгалтеръ Михаилъ Михайловичъ Осоко, Спасская ул., д. Макашина.

Помощникъ секретаря Павелъ Дмитриевичъ Серебряковъ, 1-я Напольная ул., домъ Земства.

Помощникъ секретаря Марія Михайловна Постникова, Духовное училище.

Помощникъ бухгалтера Ефимъ Васильевичъ Артамоновъ, Подгорная ул. д. № 36.

Завѣдывающая школьно-хозяйственнымъ столомъ Валентина Васильевна Дмитриева, Вознесенскій пер. д. Яковлева и ус. Челесниково.

Завѣдывающая школьно-статистическимъ столомъ Елисавета Николаевна Знаменская, Козья слобода, д. Козицына.

Завѣдывающій окладнымъ столомъ Федоръ Петровичъ Лебедевъ, Спасская ул., д. Шепатрина.

Уѣздный агрономъ Федоръ Васильевичъ Шалдыбинъ, Спасская ул., д. Нагорскаго.

Дѣлопроизводитель агрономическаго отдѣленія Даніилъ Леонтьевичъ Комаровъ.

Уѣздный статистикъ Николай Николаевичъ Куломзнь, Спасская улица, д. Нагорскаго.

Завѣдывающій техническимъ отдѣленіемъ инженеръ Георгій Леонидовичъ Ашнеръ, 2-я Нагорная ул., домъ Кокорева.

Дорожный техникъ Александръ Николаевичъ Молоковъ.

Завѣдывающій телефонной сѣтью и электрическою станціей инженеръ-электрикъ Алексѣй Александровичъ Преображенскій.

Завѣдывающій санитарнымъ отдѣленіемъ санитарный врачъ Дмитрій Болеславовичъ Пигута, 1-я Напольная ул., д. Охотина.

Дѣлопроизводитель санитарнаго отдѣленія Николай Ивановичъ Калининъ, Задняя Юрьевецкая ул., д. Кошкурова.

Завѣдывающій ветеринарнымъ бюро ветеринарный врачъ Александръ Григорьевъ Мичуринъ, 1-я Напольная ул., соб. домъ.

Завѣдывающій земскою заводскою конюшнею и хозяйствомъ при ней—вакансія, ус. Магуриха Троицкой вол.

Завѣдывающій земскою кассою мелкаго кредита Василій Александровичъ Дмитріевъ, Юрьевецкая ул., домъ Воробьева.

Завѣдывающій матеріальнымъ складомъ при Управѣ,—Павелъ Васильевичъ Лебедевъ, д. Земства.

Состоящій при Управѣ юрисконсультъ Владимиръ Дмитріевичъ Кокушкинъ, Песочная, ул. домъ Филиппова.

Землемѣръ по распланированію селеній Валеріанъ Ивановичъ Израилевъ, Песочная ул., домъ Твердовскаго.

Завѣдывающій земскимъ сельскохозяйственнымъ складомъ Николай Васильевичъ Авдентовъ, Юрьевецкая ул., д. Захарова.

Завѣдывающая земскимъ книжнымъ складомъ Лидія Васильевна Дмитріева, Вознесенскій пер., д. Яковлева, и ус. Челесниково.

И. д. завѣдывающаго земскою типографіей Петръ Гавриловичъ Володинъ, Ново-Срѣтенская сл. собств. домъ.

Завѣдывающій кассою вещевого кредита Михаилъ Ивановичъ Череновъ, Песочная ул., домъ Черенова.

Смотритель земскихъ арестныхъ помѣщеній Владимиръ Павловичъ Вознесенскій, Московская ул., домъ Елисова.

Смотритель земскаго дома и архивариусъ Василій Константиновичъ Бошнякъ, 2-я Напольная ул., домъ Киселева.

Завѣдывающій Закусихинскимъ земскимъ учебно-валяльнымъ заводомъ колористъ-техникъ Александръ Васильевичъ Мальковъ, д. Закусихино Никитинской вол., заводъ.

Б о л ь н и ц ы з е м с к і я .

Въ г. Кинешмѣ:

Врачи: Яблоковъ Сергѣй Платоновичъ.

Соловьевъ Павелъ Александровичъ.
Д.м. Буткевичъ Фаддей Генриховичъ
Провизоръ Скаринго Иванъ Ивановичъ.

Смотритель Сперанскій Алексѣй Григорьевичъ.

Въ селѣ Адищевѣ:

Врачъ Топорковъ Александръ Алексѣевичъ.

Въ селѣ Батмандахъ:

Врачъ Телѣгина Александра Дмитриевна.

Въ селѣ Вичугѣ:

Врачи: Чешуинъ Акепсій Ивановичъ, Спасская-Шестинская
Наталія Владиміровна.

Въ селѣ Есиплевѣ:

Врачъ Быковъ Александръ Владиміровичъ.

Въ селѣ Жирятинѣ:

Врачъ Діесперовъ Алексѣй Михайловичъ.

Въ селѣ Колшевѣ:

Врачъ Троицкій Сергѣй Ивановичъ.

Въ сл. Решмѣ:

Врачъ Покрасова Марія Александровна.

Въ с. Семеновскомъ-Танотномъ:

Врачъ Синицынъ Александръ Александровичъ.

Въ д. Шеломовѣ:

Врачъ Бубекинъ Владимиръ Михайловичъ.

Въ д. Гавриловѣ:

Врачъ Огородниковъ Владимиръ Александровичъ.

Въ с. Рябковѣ (врач. пунктъ):

Врачъ Пигута Болеславъ Павловичъ.

Замѣняющіе врачи:

Рюмина Минодора Самуиловна.

Виницковская Софія Григорьевна.

Вольнопрактикующій врачъ: Рудинъ Василій Васильевичъ, гор. Плесъ, ус. Сквородино.

Фельдшерскіе пункты:

1) Воздвиженскій, въ с. Воздвиженьи: фельдшеръ Чичеринъ, Евгений Николаевичъ.

2) Клеванцовскій, въ д. Клеванцевѣ: фельдшеръ Киселевъ Ив. В.

3) Троицкій, — въ с. Спасъ-Заборьѣ: фельдшеръ Салинкевичъ Казимиръ Петровичъ.

4) Шилекотскій, — въ с. Шилекшѣ: фельдшеръ Блиновъ Яковъ Ивановичъ.

Акушерскій пунктъ:

въ с. Георгіевскомъ: акушерка Коробова Ольга Ивановна.

Замѣняющія фельдшера и ф-цы:

Бармина Марія Александровна.

Постникова Юлія Николаевна.

Замѣняющія акушерки:

Пачина Евдокія Николаевна.

Земскій ветеринарный персоналъ.

Въ г. Кинешмъ:

Врачъ Мичуринъ Александръ Григорьевичъ, 1-я Напольная улица, собств. домъ.

Фельдшера:

Поляковъ Никодимъ Ипполитовичъ, 2-я Напольная, д. Шепатриной.
Куликовъ Ив. Ив., квартира при скотолѣчебницѣ.

Въ с. Батманахъ:

Врачъ Богословскій Степанъ Михайловичъ.

Фельдшеръ Некрасовъ Ив. Павл.

Въ с. Есиплевъ:

Врачъ Демме Викторъ Людвиговичъ.

Фельдшеръ Засъ Фридр. Никол.

Въ с. Семеновскомъ:

Врачъ Благовѣщенскій Сергѣй Федоровичъ.

Фельдшеръ Комаровъ Алексѣй Яковлевичъ.

Въ с. Адишевъ:

Фельдшеръ Румянцевъ Павелъ Сергѣевичъ.

Въ с. Вичугъ:

Врачъ Казанаклій Георгій Саввичъ.
Фельдшеръ Завьяловъ Матѣей Ивановичъ.

Въ с. Колшевъ (Судисл. уч.):

Фельдшеръ Розановъ Всеv. Петр.

Въ с. Решмъ:

Фельдшеръ Рыбкинъ Иванъ Фед.

Въ с. Спасъ-Заборъ:

Врачъ — вакансія.

Фельдшеръ Пріоровъ Александръ Дмитриевичъ.

Земскій агрономическій персоналъ.

Уѣздный агрономъ Федоръ Васильевичъ Шалдыбинъ, Спасская ул., домъ Нагорскаго.

Участковая агрономія.

1. Батмановскій уч.:

Агрономъ Колгушкинъ Сергѣй Васильевичъ.

Агроном. староста — вакансія.

2. Вичужскій уч.:

Агрономъ Зотовъ Владимиръ Михайловичъ.

Агроном. староста Тохверъ Густавъ Юрьевичъ.

3. Есиплевскій уч.:

Агрономъ Гридина Варвара Алексѣевна.

Агроном. староста Шлепаревъ Михаилъ Петровичъ.

4. Пригородный уч.:

Агрономъ Исполатовъ Михаилъ Викторовичъ.

Агрономич. староста Серблянскій Максимъ Трофимовичъ.

5. Покровскій уч.:

Агрономъ Смирновъ Владимиръ Александровичъ.

Агроном. староста Калининъ Яковъ Афанасьевичъ.

6. Решемскій уч.:

Агрономъ Слезкинъ Иванъ Алексѣевичъ.

Агроном. староста Гарбузь Даміанъ Александровичъ.

7. Семеновскій уч.:

Агрономъ Окуловъ Михаилъ Андреевичъ.

Агроном. староста Реформатскій Николай Ивановичъ.

8. Спасъ-Заборскій уч.:

Агрономъ Соболевъ Петръ Петровичъ.

Агроном. староста — вакансія.

9 и 10 уч. и должность замѣняющаго агронома — ваканси.

Инструктора и спеціалісты, состоящіе въ агрономической организаціи.

1. Старшій спеціалістъ по луговодству, агрономъ Григорій Васильевичъ Овечниковъ, Никольская ул. д. Шипова.

2. Мастеръ по луговодству Владимиръ Николаевичъ Овчинниковъ.

3. Инструкторъ по молочному хозяйству Левъ Александровичъ Львовъ, 2-я Напольная, д. Филиппова.

4. Инструкторъ по садоводству и огородничеству Павелъ Яковлевичъ Окишевъ, Спасская ул., д. Нагорскаго.

5. Мастеръ по льноводству Николай Ефимовичъ Соловьевъ, с. Семеновское-Лапотное.

6. Инструкторъ по пчеловодству — вакансія.

7. Помощникъ инструктора по пчеловодству Константинъ Абрамовичъ Тихомировъ, с. Вичуга.

8. Инструкторъ коопераціи Василій Александровичъ Дмитріевъ, Юрьевецкая дорога, домъ Воробьева.

9. Монтеръ с.-х. орудій и машинъ Николай Антоновичъ Петронелли, с.-х. складъ.

Земскій сельскохозяйственный складъ, Вознесенская ул., домъ Миндовскаго. Отдѣленіе склада: 1) въ г. Кинешмѣ и 2) въ с. Семеновскомъ-Лапотномъ.

Завѣдующій складомъ Николай Васильевичъ Авдентовъ, Юрьевецкая ул. д. Захарова.

Земскій книжный складъ, Вознесенская ул., д. Миндовскаго. Завѣдывающая складомъ Лидія Васильевна Дмитріева, Вознесенскій пер., домъ Яковлева.

Земская публичная бібліотека, Спасская ул., домъ Нагорскаго. Библіотекаръ — вакансія.

Земская типографія, домъ Земства. Завѣдывающій (врем. исп. обяз.) Петръ Гавриловичъ Володинъ, Ново-Срѣтенская сл., собст. домъ.

Касса мелкаго кредита, домъ Земства. Завѣдывающій кассою Василій Александровичъ Дмитріевъ, Юрьевецкая дор., д. Воробьева.

Касса вещевого кредита, Московская ул., домъ Г. И. Елисова. Завѣдывающій кассою Михаилъ Ивановичъ Череновъ, Песочная ул., домъ Черенова.

Переговорная телефонная станція, книжный складъ, Вознесенская ул., д. Миндовскаго.

Агенты земскаго страхованія.

1-й агентскій участокъ (с. Семеновское), Алексѣй Васильевичъ Шишкинъ.

2-й участокъ (Кинешма), Александръ Александровичъ Поповъ.

3-й участокъ (Колшево), Иванъ Васильевичъ Промтовъ.

4-й участокъ (Вичуга), Николай Александровичъ Плѣшниковъ.

5-й участокъ (г. Кинешма), Людвигъ Максимовичъ Гоппе.

6-й участокъ (Никитино), Петръ Михайловичъ Добровъ.

7-й участокъ (с. Тезино), Василій Николаевичъ Шороновъ.

8-й, междуузѣдный, участокъ (с. Решма, Владимиръ Михайловичъ Любимовъ.

Земскія конно-подводныя станціи.

Кинешемская городская станція—30 лошадей—содержится Земскою Управою хозяйственнымъ способомъ. Смотритель станціи Александръ Филаретовичъ Минаевъ. (Юрьевецкая ул., д. Купреяновой).

Станціи въ уездѣ.

Названіе станцій.	Число лошадей	С о д е р ж а т е л и:
1 Адищевская	5	Николай Федоровичъ Залогинъ.
2 Вичужская	10	Александръ Ивановичъ Сусловъ.
3 Воздвиженская (для разъѣздовъ фельдшера и акушер.).	2	{Иванъ Николаевичъ Бойцовъ. Осипъ Николаевичъ Михайловъ
4 Гармонихская	4	Иванъ Семеновичъ Кудряцевъ.
5 Георгіевская (для разъѣздовъ акушерки)	2	Павель Феоктистовичъ Морозовъ
6 Есиплевская	8	Петръ Матвѣевичъ Лапшинъ.
7 Закусихинская (для разъѣздовъ администраціи валяльнаго завода)	2	Федоръ Исидоровичъ Калмыковъ.
8 Ивашевская	16	{Александръ Ивановичъ Киселевъ Никита Полиевктовичъ Круговой. Макаръ Федоровичъ Макаровъ. Александръ Яковлевичъ Рѣпинъ.
9 Клеванцовская	6	Арсеній Каллистратов. Мамохинъ
10 Колшевская	14	Василій Андреевичъ Гороховъ.
11 Нагорновская	13	Иванъ Андреевичъ Якушевъ.
12 Никитинская	8	Тимофей Федотовичъ Кутьинъ.
13 Семеновская	16	{Федоръ Ивановичъ Кононовъ. Егоръ Михайловичъ Мазинъ.
14 Спасъ-Заборская	6	Михаилъ Яковлев. Баньковскій.
15 Тезинская	9	Григорій Тимофеевичъ Бровинъ.
16 Чупріановская	12	Иванъ Васильевичъ Толокновъ.
17 Шевалдовская	6	Егоръ Макаровичъ Копенинъ.
18 Шеломовская	7	Семень Васильевичъ Васильевъ.

2. Городское самоуправленіе.

Городская Дума.

Городская Дума собирается ежемѣсячно—Вознесенская ул., д. Городского Общества.

Предсѣдатель Думы—Городской Голова Василій Семеновичъ Фаддеевъ (Овражная ул. собств. домъ).

Секретарь Думы—Михаилъ Николаевичъ Автамоновъ (Ново-Срѣтенская сл., д. Челнокова).

Гласные городской думы, избранные на четырехлѣтіе съ 1914 г.

- | | |
|---|---|
| 1. Автамоновъ Николай Ивановичъ. | 19. Крыловъ Михаилъ Григорьевичъ. |
| 2. Афанасьевъ Василій Андрониковичъ. | 20. Кутейщиковъ Николай Павловичъ. |
| 3. Барашковъ Иванъ Васильевичъ. | 21. Маклашинъ Вонифатій Ивановичъ. |
| 4. Виноградовъ Василій Григорьевичъ. | 22. Назаровъ Иванъ Матвѣевичъ. |
| 5. Воробьевъ Иванъ Андреевичъ. | 23. Нелидовскій Алексѣй Ивановичъ. |
| 6. Гасовъ Иванъ Николаевичъ. | 24. Павловъ Иванъ Степановичъ. |
| 7. Гиринскій Анатолій Ѳедоровичъ. | 25. Панфиловъ Андрей Ивановичъ. |
| 8. Городецкій Павелъ Васильевичъ. | 26. Подшиваловъ Михаилъ Михайловичъ. |
| 9. Гурылевъ Федоръ Ивановичъ. | 27. Свистуновъ Николай Николаевичъ. |
| 10. Дюпинскій Александръ Павловичъ. | 28. Смирновъ Емельянъ Михайловичъ. |
| 11. Зарубинъ Александръ Александровичъ. | 29. Череновъ Дмитрій Михайловичъ. |
| 12. Захаровъ Василій Константиновичъ. | 30. Шаховъ Дмитрій Андреевичъ. |
| 13. Калашниковъ Николай Дмитриевичъ. | 31. Шемякинъ Василій Ивановичъ. |
| 14. Калашниковъ Сергѣй Степановичъ. | 32. Шемякинъ Павелъ Ивановичъ. |
| 15. Кляузовъ Павелъ Александровичъ. | ~~~~~ |
| 16. Кокуринъ Михаилъ Алексѣевичъ. | 33. Представитель Уѣзднаго Земства, Предсѣдатель мѣстной Уѣздной Земской Управы. |
| 17. Комаровъ Филиппъ Степановичъ. | 34. Депутатъ отъ духовнаго вѣдомства (по назначенію епархіальнаго начальства) священникъ Крестовоздвиженской церкви о. Іаковъ Сахаровъ. |
| 18. Королевъ Николай Ивановичъ. | |

Городская Управа.

Городской Голова Фаддеевъ Василій Семеновичъ, купецъ, Овражная улица, собственный домъ.

Члены Управы: 1) Маклашинъ Вонифатій Ивановичъ купецъ, онъ же заступ. мѣсто Городского Головы, Спасская ул., собств. домъ.

2) Кокуринъ Михаилъ Алексѣевичъ мѣщанинъ, Солдатская ул., соб. д.

3) Гасовъ Иванъ Николаевичъ мѣщ., Соборная ул., собств. домъ.

Секретарь Управы Яблоковъ Александръ Николаевичъ, 1-я Напольная улица, собственный домъ.

Бухгалтеръ Управы Загайный Григорій Константиновичъ, Плѣнная сл., домъ Виноградова.

Городской Общественный Банкъ.

Директоръ Банка Коковинъ Иванъ Ивановичъ, Жуковская ул., соб. д.

Товарищи Директора: Филипповъ Никандръ Евлампіевичъ, Московская ул., собств. домъ, Трекинъ Петръ Ивановичъ, Благовѣщенскій пер., собств. домъ.

Бухгалтеръ Банка Вороновъ Александръ Викторовичъ.

Ссудно-Учетный Комитетъ при Городскомъ Банкѣ.

Предсѣдатель Комитета: Директоръ Банка или его замѣститель.

Члены Комитета: Панфиловъ Андрей Ивановичъ, Смирновъ Емельянъ Михайловичъ, Барашковъ Иванъ Васильевичъ Афанасьевъ Василій Андрониковичъ, Пермяковъ Алексѣй Ивановичъ, Воробьевъ Георгій Провичъ.

Сиротскій Судъ.

Предсѣдатель Суда Городской Голова Василій Семеновичъ Фаддеевъ.

Члены Суда: Трекинъ Михаилъ Ивановичъ, Никольская улица, собств. домъ, Раковъ Николай Сергѣевичъ, Широкая ул., соб. д.

Секретарь Суда Яблоковъ Александръ Николаевичъ, 1-я Напольная улица собств. домъ.

Мѣщанскій староста Полѣновъ Андрей Григорьевичъ, Старо-Напольная ул., собств. домъ.

Городской врачъ завѣдывающій городск. амбулаторіей и город. родильн. приютомъ Крыловъ Федоръ Порфирьевичъ, Златоустовскій пер., д. Гоппе.

Замѣститель городского врача Гольдфейнъ Евгенія Мироновна, уголъ Овражной и Московской ул., д. Смольяниновой-Новиковой.

Городскіе фельдшера: Ивановъ Яковъ Ивановичъ, Колычевъ Николай Михайловичъ.

Городская акушерка Скворцова Екатерина Сергѣевна, городск. родил. приютъ на Вознесн. пер.

Помощн. акушерки Иванова Парасковья Васильевна

Городской ветеринар. фельдшеръ Ложкинъ Иванъ Андрониковичъ, Лапотный пер., соб. д.

Попечительный Совѣтъ городской богадѣльни и дѣтскаго приюта.

Предсѣдатель Городской Голова В. С. Фаддеевъ.

Члены Совѣта: Коноваловъ Александръ Ивановичъ, Кокоревъ Иванъ Александровичъ, Разореновъ Николай Григорьевичъ, Тихомировъ Иванъ Григорьевичъ, Калашниковъ Сергѣй Степановичъ, Поспѣловъ Павелъ Ананьевичъ, Бѣликовъ Павелъ Васильевичъ, священникъ приют-

ской Богородицкой церкви о. Иоаннъ Альтовскій.

Торговая депутація: члены депутаціи (они же базарн. смотр.) Доступовъ Василій Алексѣевичъ, Никольская, ул., соб. домъ.

Городская Оцѣночная Комиссія по производству оцѣнки недвижимыхъ имуществъ въ городѣ, для обложенія ихъ городскимъ налогомъ.

Предсѣдатель—(вакансія).

Члены: Гиринскій А. Ѳ., Назаровъ И. М., Барашковъ И. В. Зарубинъ А. А., Калашниковъ С. С.

Члены отъ города Раскладочнаго Присутствія по дополнительному промысловому налогу съ торговыхъ и промышленныхъ заведеній:

Фаддеевъ В. С., Шемякинъ П. И. Замѣститель къ нимъ Е. М. Смирновъ.

Зарубинъ А. А. Барашковъ И. В. Замѣститель къ нимъ Назаровъ И. М.

Завѣдывающій городскимъ военно-конскимъ участкомъ Дегтяревъ Сергѣй Ивановичъ, уг. Овражной и Москов. ул., с. д.

Арендаторы-содержатели городского черезъ р. Волгу перевоза въ г. Кинешмѣ—бр. Николай и Александръ Дементьевичи Соболевы.

Машинистъ городского водопровода (завѣдующій городск. водокачкой) Гавриловъ Василій Иларіоновичъ, кварт. при водокачкѣ водопровода.

И. д. брандмейстера городской пожарной команды Гаранинъ Георгій Дмитріевичъ, квартира при пожарн. депо Соборная ул.

Городской лазаретъ для больныхъ и раненыхъ воиновъ помѣщается на Вознесенской ул., въ домѣ Городской Управы.

Завѣдывающій лазаретомъ Городской врачъ Ф. П. Крыловъ.

Его замѣститель женщина врачъ Гольдфейнъ Е. М.

3. Министерство

Внутреннихъ Дѣлъ.

Уѣздный Предводитель Дворянства—камеръ-юнкеръ Высочайшаго Двора Яковъ Анатоліевичъ Куломзинъ, д. дворянства и ус. Корнилово.

Уѣздный Исправникъ кол. сов. Богумилъ Владиміровичъ Яковскій -Набережная ул., зданіе Полицейскаго Управленія.

У ѣ з д н ы й С ѣ ѣ з д ѣ .

(Московская ул., д. Елисова).

Предсѣдатель Съѣзда—Уѣздный Предводитель Дворянства.

Въ засѣданіяхъ уѣзднаго съѣзда присутствуютъ на правахъ членовъ: въ судебныхъ—уѣздный членъ Окружнаго Суда, городской судья и почетные мировые судьи, и въ административныхъ—предсѣдатель и члены уѣздной земской управы, непремѣнный членъ землеустроительной комиссіи, податные инспектора и уѣздный исправникъ.

Земскіе Начальники.

1-го участка — **Зконопницъ-Грабовскій**, Алексѣй Лавровичъ (и. д.) въ 1-й участокъ входятъ волости: Горковская, Зименковская, Дюпихская, Никитинская и Шевалдовская.

2-го участка — **Яковлевъ**, Николай Дмитріевичъ кол. секр., задняя Юрьевецкая ул., соб. домъ. Во 2-й участокъ входятъ волости: Вичужская, Жирятинская, Тезинская и Углецкая.

3-го участка — отставной полковникъ **Яковлевъ**, Александръ Дми-

тріевичъ, г. Кинешма, ус. Комарово. Въ 3-й участокъ входятъ волости: Ивашевская, Клеванцовская, Рябовская, Семеновская и Троицкая.

4-го участка — вакансія. Въ 4-й участокъ входятъ волости: Георгіевская, Есиплевская, Колшевская, Пуминовская и Тарасовская.

5-го участка — **Хомутовъ** Григорій Федоровичъ, кол. сов., ус. Соколово, Воздвиженской вол. Въ 5-й участокъ входятъ волости: Воздвиженская, Комаровская, Николаевская и Ильинская.

Секретарь уѣзднаго сѣзда — **Дружининъ** Василій Павловичъ, кол. рег., Златоустовскій пер., д. Дружининой и Трунтаевой-Бояркиной.

Уѣздное по воинской повинности Присутствіе.

Предсѣдатель — уѣздный предводитель дворянства камеръ-юнкеръ Высочайшаго Двора **Яковъ** Анатоліевичъ Куломзинъ.

Члены: исправникъ, воинскій начальникъ, члены отъ города и земства и 2 врача. Дѣлопроизводитель — губ. секр. **Александръ** Васильевичъ Сапожниковъ.

Уѣздное Полицейское Управление.

Исправникъ — кол. сов. **Богумилъ** Владимировичъ Яковскій.

Помощникъ исправника кол. асс. **Прилидіанъ** Васильевичъ Промптовъ.

Секретарь — **Василій** Павловичъ Троицкій.

Столоначальники:

1) **Александръ** Парфеновичъ Кошелевъ.

2) **Михаилъ** Арсеньевичъ Альтовскій.

Регистраторъ — **Александръ** Ивановичъ Никольскій.

Стаховыя пристава:

1-го стана — **Александръ** Петровичъ Мельниковъ, кв. въ селѣ Филепенкахъ.

Уѣздный врачъ — кол. сов. **Иванъ** Сергѣевичъ Полозовъ, Вознесенская ул., д. Городецкого.

Фельдшеръ — **Иванъ** Ивановичъ Четверговъ.

2-го стана — **Афанасій** Михайловичъ Макаровъ, Кинешма, Сокольники д. Рыжова.

3-го стана — **Владимиръ** Петровичъ Шабаровъ, кв. въ с. Адищевѣ.

Полицейскіе надзиратели:

1-го участка **Николай** Константиновичъ Лаптевъ.

2-го участка — **Никита** Александровичъ Овсяниковъ.

3-го участка — **Александръ** Ивановичъ Барсуковъ.

Личный составъ волостныхъ правлений

Наименованіе волостей.	Волостные Старшины.	Волостные писаря.
1 Вичужская.	Иванъ Васильевичъ Бѣловъ.	Д. В. Коротковъ.
2 Воздвиженская.	Василій Андреевичъ Голубевъ.	Л. В. Бѣляевъ.
3 Георгіевская.	Михаилъ Матвѣевичъ Поршневъ.	П. Г. Румянцевъ.
4 Горковская.	Иванъ Ивановичъ Бороздкинъ.	А. К. Сухановъ.
5 Дюпихская.	Платонъ Лаврентьев. Цвѣтковъ.	С. А. Пановъ.
6 Есиплевская.	Дмитрій Васильевичъ Васильевъ.	П. В. Потѣхинъ.
7 Жирятинская.	Дмитрій Ефимов. Добронравовъ.	В. А. Коротковъ.
8 Зименковская.	Леонтій Михайловичъ Лебедевъ.	В. В. Верховскій.
9 Ивашевская.	Иванъ Петровичъ Метелкинъ.	И. С. Раковъ.
10 Ильинская.	Дмитрій Григорьев. Кузнецовъ.	А. Н. Викторовъ.
11 Клеванцовская.	Арсеній Каллистратов. Мамохинъ.	В. П. Котловъ.
12 Колшевская.	Иванъ Николаевичъ Зиновьевъ.	В. И. Бѣляевъ.
13 Комаровская.	Павелъ Ивановичъ Большаковъ.	А. И. Догадкинъ.
14 Никитинская.	Юсифъ Феопемптов. Чистяковъ.	И. С. Чернигинъ.
15 Николаевская.	Парменъ Павловичъ Лебедевъ.	П. В. Холмовъ.
16 Пуминовская.	Олимпій Прокофьев. Тимофеевъ.	Д. И. Пархановъ.
17 Рябковская.	Федоръ Васильевичъ Голубевъ.	Н. А. Коптевъ.
18 Семеновская.	Тимофей Тимофеев. Мясниковъ.	П. А. Гандинъ.
19 Тарасовская.	Сергѣй Доримедонт. Миловидовъ.	В. Я. Черновъ.
20 Тезинская.	Иванъ Павловичъ Мудрецовъ.	І. А. Бѣлокрылинъ.
21 Троицкая.	Федоръ Игнатьевичъ Соколовъ.	С. К. Чернигинъ.
22 Углецкая.	Василій Савиновичъ Савиновъ.	А. С. Лебедевъ.
23 Шевалдовская.	Степанъ Александр. Маслениковъ.	А. Д. Кузнецовъ.

Почтово-телеграфная контора въ Кинешмѣ.

(Песочная ул., д. Бубекина).

Начальникъ конторы—кол. с. Алексѣй Сергѣевичъ Сафоновъ.

Помощникъ — н. с. Николай Ильичъ Матвѣевъ.

Почтово-телеграфные чиновники:

III разряда: тит. с. Вл. Н. Косаткинъ.	И. А. Шестаковъ, В. М. Сиринъ, Ф. М. Филюшинъ, В. С. Брезгинъ, М. Н. Корниловъ, В. И. Мака- ровъ, В. М. Слудскій, А. К. Боч- каревъ, Е. В. Поматилова, В. И. Ларина, Е. А. Киселева.
IV разряда: к. скр. Ф. П. Крыловъ, тит. с. И. И. Никольскій, к. скр. А. Г. Одинцовъ.	Надсмотрщикъ высшаго оклада к. скр. В. С. Поматиловъ.
V разряда: к. р. В. Н. Лебедевъ, А. М. Благушинъ, К. Н. Пита- новъ, А. М. Лебедева.	Надсмотрщикъ низшаго оклада А. И. Рихинъ.
VI разряда: Е. Ф. Гнусинъ, П. Д. Бурцевъ, А. М. Стекольщиковъ,	

Почтово-телеграфныя учрежденія въ уѣздѣ.

- | | |
|---|--|
| 1. <i>Почтово-телеграфная конто-
ра въ Новой Вичугѣ</i> — началь-
никъ конторы н. сов. Александръ
Григорьевичъ Бенедиктовъ. | 3) въ с. <i>Клеванцовѣ</i> — начальникъ
Степанъ Григорьевичъ Огуреч-
никовъ. |
| <i>Почтовые отдѣленія:</i> | 4) въ с. <i>Колшевѣ</i> начальникъ
Александръ Павловичъ Мечаевъ. |
| 1) въ с. <i>Старой Вичугѣ</i> — началь-
никъ тит. сов. Петръ Дмитрие-
вичъ Райковскій. | 5) въ сл. <i>Решѣ</i> начальникъ к. сек.
Арсеній Александровичъ Кар-
пинскій. |
| 2) въ с. <i>Есиплевѣ</i> — начальникъ
к. секр. Степанъ Григорьевичъ
Хрѣновъ. | 6) въ с. <i>Семековскомъ-Лапот-
номъ</i> начальникъ к. секр. Алек-
сандръ Михайловичъ Андреевъ. |



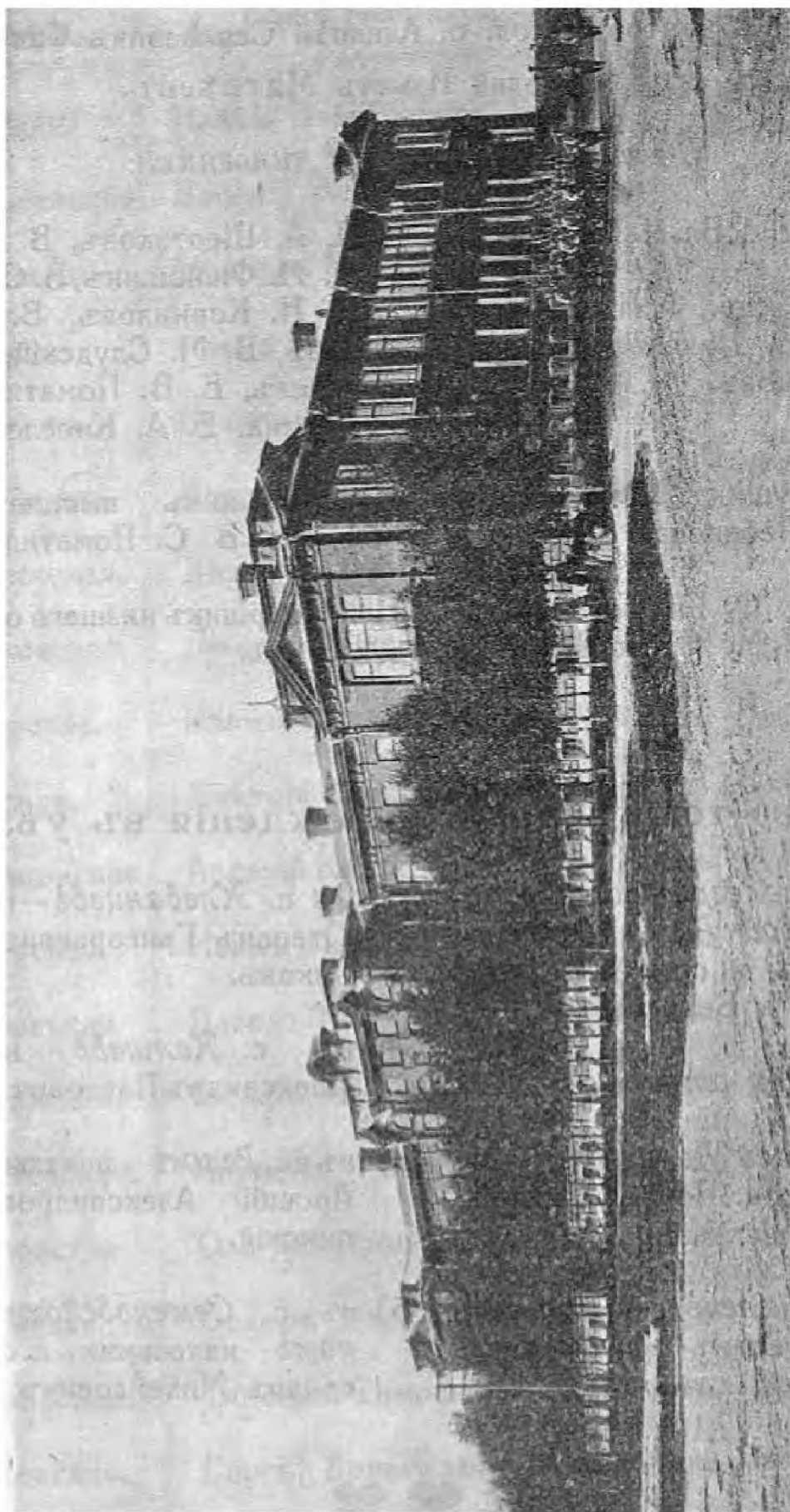

Кинешемское Реальное Училище имени И. А. Коновалова.

4. Министерство Народнаго Просвѣщенія.

Уѣздный Училищный Совѣтъ.

Предсѣдатель Училищнаго Совѣта—уѣздный предводитель дворянства, камеръ-юнкеръ Высочайшаго двора Яковъ Анатоліевичъ Куломзинъ.

Инспектора народныхъ училищъ 6-го участка Костромской губ.:
1-го района надв. сов. Георгій Викторовичъ Лехницкій, Юрьевецкая улица домъ Захарова.

2-го района кол. сов. Константинъ Валентиновичъ Фейстъ, Песочная улица домъ Сокольниковъ.

Члены: Предсѣдатель уѣздной земской управы; отъ земства: Сергій Павловичъ Александровъ; отъ министерства внутреннихъ дѣлъ—Уѣздный Исправникъ, отъ духовенства—священникъ о. Н. Юницкій, отъ министерства народнаго просвѣщенія—инспекторъ 1-го высшаго начальнаго училища, Сергій Николаевичъ Горячкинъ; отъ города Сергій Степановичъ Калашниковъ.

Учебныя заведенія.

Реальное училище имени И. А. Коновалова (въ собственномъ зданіи, въ концѣ Московской ул.).

Почетный попечитель—статск. сов. Иванъ Александровичъ Коноваловъ.

Директоръ—ст. сов. Иванъ Семеновичъ Крыловъ, кварт. въ реальномъ училищѣ.

Исп. обяз. инспектора—н. с. Юлій Юльевичъ Брошатъ, Сокольники, д. Калашникова.

Законоучитель—св. Іоаннъ Павловичъ Альтовскій, Песочная ул., д. городского пріюта.

Преподаватели:

Русскаго языка—к. сов. Александръ Константиновичъ Серафимовъ, Овражная, д. Бѣликова.

Естественной исторіи и географіи Станиславъ Станиславовичъ Нацевичъ, Сокольники, д. Иванчикова.

Математики—Дмитрій Николаевичъ Киселевъ, Жукова улица, д. Захарова.

Исторіи—ст. сов. Иванъ Василье-

вичъ Голубевъ, Песочная ул., домъ Альбовыхъ,

Русскаго языка—Иванъ Филаретовичъ Изюмовъ, Жукова улица, домъ Захарова.

Математики—Борисъ Ивановичъ Полозовъ, 1-я Напольная, домъ Лебедева.

Рускаго языка и ариѳметики—Марія Алексѣевна Лакомкина, Юрьевецкая, соб. домъ.

Французскаго языка—Наталія Сергѣевна Чичагова, Благовѣщенская, д. Смирнова.

Нѣмецкаго языка—Анна Ивановна Ваннамбъ, Юрьевецкая, домъ Басова.

Графическихъ искусствъ: 1) ст. с. Николай Александровичъ Поляниновъ, Московская, д. Соловьева, 2) Николай Федоровичъ Лавровскій, Благовѣщенскій пер., домъ Никифорова.

Географіи Федоръ Федоровичъ Фо-

гелеръ, Песочная д. Бубекина.
 Пѣнія—сост. въ X кл. Сергѣй Алек-
 сандровичъ Горскій, Москов-
 ская, д. Ельцова.
 Гимнастики—Вильгельмъ Вильгель-
 мовичъ Гампейсъ.
 Пѣнія Андрей Сергѣевичъ Ва-
 сильевъ, задняя Юрьевецкая,
 д. Яковлева.

Помощникъ классныхъ наставни-
 ковъ—Сергѣй Александровичъ
 Горскій.

Врачъ училища—к. сов. Сергѣй
 Платоновичъ Яблоковъ, квар.
 при земской больницѣ.

Письмоводитель—Павель Ивано-
 вичъ Птицынъ, кв. при учи-
 лищѣ.

Радомская мужская гимназія въ Кинешмѣ.

(Московская улица д. Миндовскаго).

Директоръ—д. ст. сов. Федоръ Константиновичъ Волковскій,
 кв. въ гимназіи.

И. д. инспектора ст. сов. Иванъ Степановичъ Старосивильскій,
 кв. въ гимназіи.

Законоучитель—священникъ Петръ Викторовичъ Вершинскій.

Преподаватели:

Русскаго яз.—ст. сов. Константинъ
 Оомичъ Богдановскій.

Русскаго яз.—н. ч. Сергѣй Никан-
 оровичъ Шавельскій.

Исторіи—кол. ас. Борисъ Никола-
 евичъ Васильевъ.

Математики—кол. сов. Антоній Тео-
 доровичъ Бобейко.

Математики—непр. ч. Сигизмундъ
 Александровичъ Хвьялковскій.

Математики—н. ч. Несторъ Тео-
 доровичъ Шмыревъ.

Естественной исторіи и географіи—
 Павель Николаевичъ Карвов-
 скій;

Латинскаго языка—н. ч. Александръ
 Титовичъ Мисюра;

Латинскаго языка—надв. сор. Мар-
 тинъ Адольфовичъ Койфманъ;

Нѣмецкаго языка—Варвара Алексѣ-
 евна Зеленская;

Французскаго языка—Нина Сергѣ-
 евна Хорошкевичъ;

Графическихъ искусствъ—н. ч. Ни-
 колай Андреевичъ Кротовскій;

Русскаго языка и арифметики (въ
 приготовит. классѣ)—кол. ас. Та-
 расій Мироновичъ Ящукъ;

Польскаго языка—Феликсъ Нико-
 лаевичъ Пржибыловскій.

Женская гимназія.

(Златоустовскій переулокъ собственный домъ).

Предсѣдатель Педагогическаго Со-
 вѣта—Директоръ Кинешемскаго
 реальнаго училища статск. сов.
 Иванъ Семеновичъ Крыловъ,
 кв. въ реальномъ училищѣ.

Начальница гимназіи Анна Зино-
 новна Мильковичъ, Возне-
 сенская ул., д. Александровой.

Законоучители: 1) свящ. Петръ Ва-
 сильевичъ Успенскій, Благо-

вѣщенскій пер., церк. домъ.

2) свящ. Александръ Ивановичъ
 Бѣликовъ, задняя Юрьевецкая,
 домъ Платонова.

Преподаватели и преподава- тельницы:

Русскаго языка Иванъ Филарето-
 вичъ Изюмовъ, Жукова улица,
 домъ Захарова.

Русскаго языка и педагогики—
Александръ Константиновичъ
Серафимовъ, Овражная, д. Бѣ-
ликова.

Русскаго языка—Варвара Алексан-
дровна Нагорова, Юрьевецкая,
соб. домъ.

Математики—Нина Михайловна Су-
рина, Песочная ул., д. Альбовыхъ.

Ариѳметики и русскаго языка—(въ
приготовит. кл.)—Вѣра Николае-
вна Кругликова, Никольская,
д. Миндовскаго.

Ариѳметики и русскаго яз.—Марія
Алексѣевна Лакомкина, Юрь-
евецкая ул., соб. д.

Математики—Антонъ Вонифатіе-
вичъ Матусевичъ, гавань.

Исторіи и географіи—Екатерина
Владимировна Шулятикова,
Песочный пер., д. Иванова.

Естественной исторіи, физики и
географіи—Варвара Михайловна
Владимирская, Московская
ул., д. Моисеева.

Нѣмецкаго языка—Марія Влади-
мировна Бенедиктова, Возне-
сенская ул., д. Городецкой.

Французскаго языка: 1) Анна Пет-
ровна Пластинина, Набереж-
ная ул., д. Казначейства; 2) Та-
тьяна Васильевна Нацевичъ,
Сокольники, д. Иванчикова.

Французскаго и нѣмец. языковъ—
Надежда Георгіевна Львова,
Песочная ул., д. Бугрова.

Рисованія—Николай Александрови-
чъ Поляниновъ, Московская
ул., д. Соловьева.

Рисованія и чистописанія: 1) Нико-
лай Федоровичъ Лавровскій,
Благовѣщенскій пер., д. Ники-
форова; 2) Павелъ Ивановичъ
Трунтаевъ, Селивановская с. д.

Пѣнія: 1) Сергѣй Петровичъ Ка-
занцевъ, Московская, д. Кон-

стантинова, 2) Андрей Сергѣевичъ
Васильевъ, задняя Юрьевец-
кая, д. Яковлева.

Русскій языкъ—Людмила Николае-
вна Бѣлоброва, Московская,
д. Коновалова.

Руководѣлія—Галина Николаевна Ко-
ковина, Жукова ул., д. Кокови-
ной.

Классныя надзирательницы:

1) Ольга Георгіевна Львова, Пе-
сочная, д. Бугрова.

2) Софія Николаевна Хомутова,
Московская, д. Доброхотова.

3) Лидія Михайловна Альбова,
Песочная, д. Альбовой.

4) Софія Александровна Гаряи-
нова, Московская, д. Доброхо-
това.

5) Екатерина Арсеньевна Бѣляе-
ва, Песочная, д. Бугрова.

Врачъ гимназіи—вакансія.

Составъ попечительнаго совѣта:

Предсѣдательница совѣта—Людми-
ла Ивановна Городецкая.

Предсѣдатель попечительнаго со-
вѣта—д. с. с. Павелъ Федоро-
вичъ Хомутовъ.

Члены Совѣта:

Непремѣнные члены:—Иванъ Семе-
новичъ Крыловъ, Анна Зионов-
на Мильковичъ.

Клавдія Ефимовна Альбова.

Сергѣй Павловичъ Александровъ.

Дмитрій Митрофановичъ Григоровъ,
предсѣд. Кинешемской Уѣздной
Земской Управы.

Иванъ Капитоновичъ Коноваловъ.

Дмитрій Ивановичъ Абрамовъ.

Владимиръ Дмитриевичъ Яковлевъ.

Николай Павловичъ Севрюговъ.

Иванъ Григорьевичъ Тихомировъ.

Анатолій Федоровичъ Гиринскій.

Евгеній Рудольфовичъ Гентцельтъ.

Начальныя учил. въ г. Кинешмѣ.

1-е высшее начальное мужское училище—помѣщается въ собств. зданіи на Вознесен. ул.

Почетный попечитель Анатолій Федоровичъ Гиринскій, инспекторъ н. с. Сергій Николаевичъ Горячкинъ, законоучитель о. Александръ Бѣликовъ, учителя: Василій Михайловичъ Тонковъ, Ив. Вас. Ратинцевъ, Дмитр. Вас. Хорьковъ, граф. искусствъ Н. Ф. Лавровскій, иностр. языковъ В. М. Подревская, пѣнія Матвѣевъ, врачъ Евг. Ив. Лебедевъ.

2-е высшее начал. мужское училище—помѣщается временно въ зд. при город. пріютѣ на 2-й Песочной улицѣ.

Почетный попечитель Николай Дмитриевичъ Калашниковъ, учит.-инспект. Дмитрій Александровичъ Филиповъ, законоуч. священникъ о. Петръ Кремлевскій, учит.: И. Я. Шаховъ, Ф. В. Орловъ, графич. искусствъ П. И. Трунтаевъ, А. П. Гусевъ, нѣмецк. яз. В. М. Подревская, пѣнія Д. А. Данилинъ. Врачъ училища докторъ медицины Ѳаддей Генриховичъ Буткевичъ.

1-е женское двухклассное приходское училище—помѣщ. въ собств. зданіи на Вознесенской улицѣ.

Попечительница М. И. Гиринская, Московская, соб. домъ, завѣд. училищемъ Александра Васильевна Заблоская, кварт. при училищѣ, законоуч. о. Я. Смирновъ, учительницы: Анна Иван. Шахова, Екат.

Ив. Нечаева, О. А. Недопекина, Елена Николаевна Миловидова, учит. руководѣля Александра Николаевна Кокovina, учит. пѣнія Матвѣевъ, врачъ Евг. Ив. Лебедевъ.

2-е приходское женское двухклас. училище—Попечительница Ольга Александровна Кочкина, завѣдывающая училищемъ Ольга Ивановна Сперанская, законоучитель священникъ Семень Троицкій, учительн.: Ольга Михайловна Трекина и Татьяна Алексѣевна Киселева, учит. руководѣля Елиз. Пав. Калинина.

1-е приходское мужское училище—помѣщ. въ собств. зданіи на набережной рѣки Волги.

Попечитель Сергій Степановичъ Калашниковъ, завѣдывающий училищемъ Николай Федоровичъ Киселевъ, законоуч. свящ. А. Смирновъ, учит.: Н. В. Соколовъ и Г. А. Доброхотовъ.

2-е приходское мужское училище—помѣщается тамъ-же.

Попечитель Иванъ Матвѣевичъ Назаровъ, завѣдывающий училищемъ Григорій Андреевичъ Цвѣтковъ, Благовѣщ. пер. соб. д., законоучит. о. Сергій Костровскій, учителя: И. Н. Соболевъ, Вас. Мих. Колосовъ, онъ же и учит. пѣнія.

Кинешемское желѣз.-дорожное училище—Попечитель завѣдывающий С. Н. Казанцевъ, законоучит. діаконъ Александръ Голубевъ, уч.: Г. В. Лебедева.

Начальныя училища въ уѣздѣ.

I. Высшія начальныя училища.

Ново-Гольчихинское высш. нач. уч.-ще Почетный блюститель А. С. Морокинъ, инспекторъ А. З. Тугуновъ, законоучитель свящ. о. Л. Оранскій, учителя: С. Д. Ре-

форматскій, А. А. Носихинъ, А. Н. Лядовъ, учительница О. А. Попова, учитель пѣнія А. П. Бѣловъ.

Семеновское высш. начал. уч.-ще. Почетный блюститель А. В.

Нарышкинъ, инспекторъ М. И. Мельниковъ, законоучитель свящ. о. Н. Смирновъ, учителя: И. Н. Разсадинъ, В. В. Бѣляевъ, С. А. Батра-

ковъ, уч. пѣнія Н. И. Ивановъ, учительницы Е. В. Зайцева, руководѣля В. П. Федорова, новыхъ языковъ В. А. Мельникова.

II. Двухклассныя М. Н. П. училища.

Адищевское. Почетный блюститель Михаилъ Дмитриевичъ Галашинъ, завѣдывающій училищемъ вакансія, законоучит. о. Владимиръ Звѣревъ, учителя: А. Д. Прякинъ, И. В. Комаровъ, столярно-токарного ремесла С. Ф. Лебедевъ.

Вичужское. Почетный блюститель Сергѣй Александровичъ Разореновъ, завѣдующая училищемъ учител. Л. Г. Ключе, законоучит.: протоіерей о. Іоаннъ Остроумовъ, и свящ. о. Николай Голубевъ, учит.: М. А. Лебедевъ, Е. З. Лебедева.

Есиплевское. Почетный блюститель Петръ Викторовичъ Калачовъ, завѣдыв. училищемъ М. Н. Овчинниковъ, законоучит. о. Іоаннъ Лапшанскій, учит. Е. Н. Овчинникова, учит. руководѣл. К. В. Смирницкая, учитель ремесленного класса В. Р. Тихомировъ.

Колшевское. Почетный блюститель Геннадій Николаевичъ Исаковъ, завѣд. П. В. Пряниковъ, законоучит. свящ. о. А. Страховъ, учительницы: Е. А. Смирнова и Л. И. Бандыкъ.

Наволоцкое. Почетный блюститель (вакансія), завѣдующій училищемъ Л. В. Глазовъ, законоучитель св. о. Іоаннъ Сахаровъ, учителя: М. А. Знаменская, О. Н. Бенедиктова, О. В. Карпачева, Е. В. Карпачева.

Никитинское. Почетный блюститель Евгений Рудольфовичъ Гентцельтъ, завѣдывающій училищемъ К. М. Сеницынъ, законоуч. свящ. о. Дмитрій Весновскій, учителя: М. М. Гороховъ и Е. Д. Горохова.

Решемское. Почетный блюсти-

тель Сергѣй Михайловичъ Купреяновъ, завѣдыв. училищемъ А. Н. Приклонская, законоучит. свящ. о. Леонидъ Краснолѣвцевъ, учителя: И. А. Чудинъ, Е. С. Румянцева и Н. Е. Мольковъ.

Семеновское-Лапотное. Почетный блюститель Павелъ Федоровичъ Хомутовъ, завѣдывающій училищемъ Ф. Г. Троицкій, законоучител. свящ. о. Александръ Виноградовъ, учит.: Н. П. Ивановъ, С. А. Кокушкинъ, А. И. Мазина и Н. В. Павлычевъ.

Тезинское 1-ое. Почетный блюститель Александръ Ивановичъ Кокоревъ, завѣдывающій училищемъ Л. М. Моревъ, законоучитель о. А. Весинъ, учителя: В. М. Соколова, А. И. Троицкая, А. И. Готовцевъ.

Тезинское при ф-кѣ т-ва м-ръ Разоренова и Кокорева. Почетный блюститель Ив. Александровичъ Кокоревъ, завѣдывающій училищемъ И. В. Одищевъ, законоучитель свящ. о. А. Князевъ, учителя: П. П. Мельниковъ, А. И. Горицкій А. Ф. Анагорская, В. И. Троянчукъ, Б. П. Крыловъ, А. И. Одищева.

Углецкое. Почетный блюститель Алексѣй Федоровичъ Разореновъ, завѣдывающая училищемъ А. И. Леонтьева, законоучитель свящ. о. Николай Лебедевъ, учитель Л. Н. Лебедевъ и Юлія Мих. Малышева.

Чертовищенское. Почетная блюстительница Наталія Александровна Абрамова, завѣдыв. училищемъ М. П. Крылова, законоучитель свящ. о. Николай Голубковъ, учител.: З. И. Федосѣева и М. П. Бѣлехова.

III. Земскія одноклассныя училища.

Наименованіе училищъ.	Попечители.	Законоучители.	Учители.
А.			
1. Аверинское .	Г. Н. Исаковъ.	о. А. Русовъ.	В. А. Обухова.
2. Агишевское .	С. А. Островскій.	о. М. Ширяевъ.	П. И. Зимина-Соколова
3. Алекинское .	А. Д. Яковлевъ.	д. П. Халезовъ.	Ю. В. Сусанина.
4. Александров. .	З. Н. Иванова.	о. Н. Дроздовъ.	А. А. Доброхотовъ.
5. Ананьинское.	Г. Ф. Хомутовъ.	о. В. Кантовъ.	А. И. Кузнецова.
6. Анатолиевское.	А. А. Куломзинъ.	о. П. Поповъ.	А. П. Грѣзнова.
7. Аниковское .	П. С. Новиковъ.	о. Н. Богословскій.	Н. Ѳ. Лебедева.
8. Аннинское .	Н. Р. Яковлевъ.	о. І. Соколовъ.	Н. И. Храмцова.
9. Артемьевское.	Н. М. Красильниковъ.	о. М. Сѣновъ.	С. В. Киселева и З.
10. Андрейковское	А. А. Яковлева.	о. В. Богословскій.	Ст. Филиппова. М. И. Смирнова.
Б.			
11. Бабинское .	В. В. Моховъ.	о. А. Перебаскинъ	Е. Н. Весновская и С. Д. Карцева.
12. Бахаревское .	Н. И. Аладьинъ.	о. А. Лебедевъ.	Н. А. Фарфаровская.
13. Березовское .	Александръ Ив. Григоровъ.	о. А. Архангельскій.	Ю. И. Успенская.
14. Березовское	Над. М. Григорова.	о. Вас. Богдановъ.	А. В. Богданова.
15. Богоявленское.	Ив. Гр. Тихомировъ.	о. Н. Крутиковъ.	А. П. Дроздова. и З. А. Фирсова.
16. Болотниковск.	Ник. Як. Домашневъ.	о. А. Крутиковъ.	М. П. Халезова.
17. Больше-Горк.	Е. Р. Генцельтъ.	о. М. Васильевскій.	Е. Д. Цугина.
18. Больше-Ясен.	И. М. Грибковъ.	о. В. Покровскій.	В. Н. Успенская и Е. П. Колосова.
19. Бонячкинское.	А. И. Коноваловъ.	о. Л. Оранскій.	Е. А. Бенедиктова, А. В. Малиновская и Хр. Ал. Княжевская.
20. Борковское .	Н. А. Подсосовъ.	о. Н. Яковлевъ.	О. Г. Цотапова.
В.			
21. Велизанценское	И. К. Коноваловъ.	о. Пав. Перовскій.	П. П. Кукушкина.
22. Вихарцевское.	Алексѣй Ив. Григоровъ	о. С. Виноградовъ.	А. Н. Кандидова и П. Н. Матвѣева.
23. Вишневское .	Е. Р. Генцельтъ.	о. В. Лебедевъ.	Е. Н. Соловьева.
24. Воздвиженское	Вл. Дм. Яковлевъ.	о. В. Богословскій.	М. П. Ратькова.
25. Воронинское .	Е. В. Кочетовъ.	о. Н. Лебедевъ.	Е. П. Рѣзнова.
26. Высоковское .	А. И. Григоровъ	о. Е. Хлопушинъ.	В. А. Преображен- ская.
Г.			
27. Галашинское .	А. Д. Цѣпликовъ.	о. Никол. Пермезскій	Т. В. Куликова.
28. Гармонихское.	В. П. Шипова.	о. А. Горскій.	Е. А. Трусова и Ал. Сем. Сухова.
29. Георгиевское .	Г. Ф. Хомутовъ.	о. Ал. Архангельскій	Е. И. Бѣлоруссова и М. А. Рязановская.
30. Голузинское .	П. А. Смирновъ.	о. І. Соколовъ	М. Ѳ. Горохова и Е. И. Ячменева-Вла- сова.
31. Горковское .	Ю. П. Александра.	о. І. Троицкій.	Е. Е. Любовникова.
32. Губачевское .	И. В. Трусовъ.	д. П. Калининъ.	Е. П. Миронова.
33. Гусихинское .	А. П. Павловъ.	о. Владим. Крыловъ	А. А. Смирнова.

Наименованіе училищъ.	Попечители.	Законоучители.	Учители.
Д.			
34. Давыдихское.	Ф. С. Кутинъ.	о. Н. Горскій.	Л. И. Знаменская
35. Даниловское .	Д. В. Бровкинъ.	о. А. Бѣляевъ.	Н. П. Оивейская.
36. Данильцевское	А. Н. Григорова.	о. А. Архангельскій	П. В. Голубева и М. А. Вишневская.
37. Дебовское . .	Я. Д. Быковъ.	о. В. Пазаретскій.	Е. В. Оивейская.
38. Доброхотовское	В. М. Бубекинъ.	о. Н. Рябининъ.	К. С. Сѣмечкина.
39. Долговское . .	О. Ф. Куломзина.	о. Н. Виноградовъ.	О. А. Кастальева.
40. Досадкинское.	Г. Н. Исаковъ.	о. Н. Дроздовъ.	А. В. Музалевская и А. П. Савина.
41. Дмитріевское .	Анатолій Анатоліевичъ Куломзинъ.	о. К. Невзоровъ.	Е. В. Орлова и А. И. Дилигенская.
42. Дунихское . .	В. И. Зѣвакинъ.	д. А. Троицкій.	А. П. Успенская.
43. Дягилихское .	М. Н. Текутьевъ.	д. П. Благовѣщенскій	О. А. Дружинина и В. А. Покровская.
Е.			
44. Есилевское . .	П. В. Калачовъ.	о. Г. Лапшанскій.	А. А. Засъ и М. С. Владимирова.
45. Ефремовское .	С. С. Шероновъ.	о. Ф. Весновскій.	С. А. Шорина и В. П. Каретникова.
Ж.			
46. Жажлевское .	Г. Ф. Хомутовъ.	о. Евген. Хлопушинъ	С. А. Обухова.
47. Жеребчихинск.	Д. И. Абрамовъ.	о. В. Покровскій.	З. Д. Рубинская.
48. Жирятинское.	М. Н. Текутьевъ.	о. Г. Вережковскій,	Ю. М. Виноградова и Т. И. Басова.
З.			
49. Заболотновское	И. В. Сухановъ.	о. И. Лебелевъ.	Н. Г. Огуречникова и Л. А. Догадкина.
50. Завражинское.	Ф. А. Витовъ.	о. Н. Михайловскій.	О. А. Доброхотова.
51. Загарьевское .	И. Ф. Кудряшовъ.	о. Д. Болдыревскій.	В. О. Рудина.
52. Займищевское	В. Д. Яковлевъ.	о. А. Виноградовъ.	Е. С. Виноградова.
53. Закусихинское	Д. В. Бровкинъ.	о. А. Бѣляевъ.	М. А. Бѣляева.
54. Захарихское .	А. В. Целевинъ.	д. Семеновскій.	Р. Р. Вихрева.
55. Зобнинское . .	С. В. Катюшинъ.	о. В. Знаменскій.	А. А. Тютиня.
И.			
56. Иванковицкое.	М. Ф. Полѣнова.	о. Н. Евгеновъ.	А. Н. Михайловская.
57. Ивашевское .	Е. А. Ефремова.	о. В. Смирновъ.	Р. П. Доброхотова.
58. Игумновское .	А. А. Гоношиловъ.	о. Б. Тихомировъ.	Е. И. Чегодаева.
59. Ильинское . .	С. П. Александровъ	о. С. Надеждинъ.	В. С. Надеждина и Л. Н. Одѣлевская.
60. Исаевское . .	В. П. Александрова.	о. Н. Рябининъ.	Н. В. Малиновская.
К.			
61. Кадыевское . .	А. С. Разореновъ.	о. д. Успенскій.	О. Н. Страхова и М. П. Сениокова-Соловьева.
62. Каплинское . .	В. А. Косаткина.	о. Г. Яблоковъ.	А. Н. Рубинская.
63. Карцевское . .	С. С. Зузина.	о. А. Удгодскій.	Н. П. Лебедева
64. Кинешемское.	Н. Н. Некрасовъ.	о. А. Голубевъ.	А. Ф. Доброхотова и О. И. Каллистова и О. С. Григорова.
65. Козловское . .	В. Н. Вержбицкая.	о. А. Троицкій.	Е. А. Денисова.
66. Колокольцовск.	Г. В. Клюшниковъ.	о. Г. Политковскій.	Е. В. Розова и М. О. Альбицкая.
67. Комаровское .	Гр. Ф. Хомутовъ.	о. Г. Смирновъ.	А. В. Яблокова.
68. Корбицкое . .	М. М. Кормилицынъ.	о. Невзоровъ.	О. И. Сметанина.
69. Корниловское.	Е. Д. Куломзина.	о. А. Русовъ.	Е. Н. Лебедева.
70. Косаткинское.	В. И. Косаткинъ.	о. П. Перовскій.	В. В. Рязановская. К. Д. Осмушина.

Наименованіе училищъ.	Полечители.	Законоучители.	Учители.
71. Космодемьян.	С. А. Островскій.	о. А. Смирновъ.	А. Н. Невская и Т. И. Елисѣва.
72. Кочинское . .	А. П. Чешуинъ.	о. П. Исаковъ.	А. И. Крыловъ.
73. Князевское . .	О. Ф. Куломзина.	о. Д. Капустинъ.	М. А. Русова.
74. Крапивское . .	А. Н. Куломзинъ.	о. І. Парійскій.	О. К. Лебедева и К. П. Голубева.
75. Кроваткинское (Жилинское).	И. Г. Тихомировъ.	о. А. Смирновъ.	С. М. Боборенко.
76. Крутецкое (Ленисовское).	Л. Э. Де-Санкти Мауро-Граевскій.	о. Д. Весновскій.	М. А. Красильникова.
Л.			
77. Лагуннское . .	Е. Р. Генцельтъ.	о. Петръ Одѣлевскій	А. С. Ягодкина.
78. Льготинское . .	Ф. Ф. Мелузниковъ.	о. В. Знаменскій.	А. И. Шигорина.
79. Логинцовское .	М. Н. Куломзинъ.	о. Алек. Дроздовъ.	А. Н. Смирнова.
80. Луговское . . .	Д. М. Григоровъ.	о. Ф. Смирновъ.	Л. Д. Тюрина Ю. А. Юревичъ.
81. Лушниковское .	Е. Р. Генцельтъ.	о. К. Успенскій.	О. А. Николаевская.
82. Лобановское (Хотѣновское).	Е. Ф. Хомутова.	о. Ген. Высотскій.	М. В. Зернова.
83. Латининскіе . .	Е. Р. Генцельтъ.	о. Пермезскій.	И. В. Орлинская.
М.			
84. Марковское . .	С. А. Островскій.	о. Мих. Успенскій.	Н. М. Чернова.
85. Матановское . .	Ю. Е. Кустодіева.	о. Н. Евгеновъ.	Л. А. Петропавловская
86. Матвѣевское . .	Г. Ф. Хомутовъ.	о. А. Архангельскій.	А. С. Захарова.
87. Матвѣихское . .	А. Ф. Разореновъ.	о. Н. Лебедевъ.	Н. П. Зарубина.
88. Матвѣйцевскіе .	Я. А. Куломзинъ.	д. Проталинскій.	А. И. Орлова.
89. Митрофанов . .	Б. К. Полѣновъ.	о. І. Весновскій.	К. Ив. Давыдова.
90. Михиревское . .	С. П. Григоровъ.	о. І. Ювенскій.	Ф. И. Арменская.
91. Мухортовское . .	И. А. Вилковъ.	о. А. Потѣхинъ.	М. М. Болдырева.
92. Медвѣдковское .	Е. А. Ляпуновъ.	о. С. Виноградовъ.	А. Ф. Воронцова.
Н.			
93. Наволоцкое . .	Н. П. Миндовскій.	о. Е. Мальцевъ.	Л. П. Поликарпова.
94. Надежинское . .	Над. Н. Картавцова.	о. І. Лебедевъ.	К. Л. Картавцова и П. Н. Воиновъ.
95. Незаровское . .	Л. В. Дмитриева.	о. А. Дроздовъ.	Е. Ф. Лебедева.
96. Николо-Езское .	С. Г. Павловъ.	о. А. Потѣхинъ.	М. П. Невзорова и А. А. Расторгуева
97. Никоновское . .	А. П. Стрѣлковъ.	о. А. Перебаскинъ.	К. В. Чернева.
98. Повнское . . .	Н. М. Красильщикъ.	о. А. Пикольскій.	Е. А. Троицкая и М. В. Гаврилова.
99. Повнинское . .	Я. А. Куломзинъ.	о. В. Смирнитскій.	Н. Н. Вознесенская и Е. П. Суханова.
100. Ново-Гольчичинское .	А. С. Морокинъ.	о. Д. Розовъ.	В. С. Цареградская.
101. Носковское . .	Вас. Вас. Рудинъ.	о. Краснофѣвцевъ.	Н. В. Иванова.
102. Нянькинское . .	Г. Н. Исаковъ.	о. Н. Благовѣщенскій.	О. М. Ильинская.
103. Пикольско-Единофрческ.	И. П. и Н. И. Миндовскіе.	о. А. Крыловъ.	А. П. Солодушенковъ и Е. А. Солодушенкова
П.			
104. Панарынское . .	Г. Н. Исаковъ.	о. В. Тихомировъ.	А. Я. Трунтаева.
105. Панафидинскіе .	В. В. Рудинъ.	о. А. Смирновъ.	Л. Д. Огуречникова.
106. Пестовское . . .	М. К. Казанскій.	д. Ф. Смирновъ.	Л. Н. Морозова, А. Н. Смирнова и П. К. Смирновъ.

Наименованіе училищъ.	Попечители.	Законоучители.	Учители.
107. Погостинское	А. А. Фарфаровскій.	о. А. Пановъ.	Е. П. Палушина.
108. Подрамковск.	П. Д. Яковлевъ.	о. А. Пановъ.	К. Г. Виноградова.
109. Починковское.	А. А. Генце.	о. Г. Яблоковъ.	З. М. Солодовникова
110. Пуминовское.	Ф. А. Витовъ.	о. Н. Богословскій.	А. В. Доброхотова и А. А. Доброхотовъ.
111. Пѣшковское.	И. В. Трусовъ.	о. Г. Лебедевъ.	Е. П. Разгуляева.
112. Пушкинское.	Е. Л. Пушкина.	о. А. Троицкій.	К. Н. Розова.
Р.			
113. Райковское .	Ар. Ст. Разореновъ.	о. І. Бережковскій.	А. В. Троицкій.
114. Рахманихское	Н. П. Морокина.	о. Д. Розовъ.	Н. М. Блинникова и С. В. Синайская.
С.			
115. Сабукинское.	Г. Ф. Хомутовъ.	д. Ф. Весновскій.	М. М. Горицкая.
116. Сашинское .	А. И. Коноваловъ.	д. Красавинъ.	В. И. Фіори и С. В. Груздева.
117. Семигорьевск.	М. П. Разоренова.	о. Н. Вилинскій.	В. Н. Виленская и А. К. Корсетова.
118. Синегарское.	І. В. Ключниковъ.	о. Н. Самаряновъ.	Е. Ф. Абрамова.
119. Сокеринское.	Ф. А. Витовъ.	о. В. Виноградовъ.	А. А. Пряникова.
120. Соколовское.	Гр. Ф. Хомутовъ.	о. Ген. Высоцкій.	О. А. Четвертинина.
121. Спасъ-Забор.	Ел. Р. Григорова,	о. В. Богдановъ.	М. В. Богданова.
122. Старо-Гольчи- хинское . . .	И. Г. Кокоревъ.	о. Л. Оранскій.	А. В. Кузнецова. и И. П. Кузнецовъ.
123. Старо-Двори- щенское . . .	Н. А. Подосовъ.	о. І. Весновскій.	М. П. Челищева.
124. Сѣрковское .	В. А. Ляпуновъ.	о. І. Весновскій.	Л. Н. Устинская и Е. И. Весновская.
Т.			
125. Тарасовское .	А. А. Куломзинъ.	о. Н. Пановъ.	О. Д. Чистякова.
Х.			
126. Хомутовское.	А. И. Григоровъ.	о. Н. Смирновъ.	Н. А. Морозова и
127. Худякинское.	Ө. А. Витовъ.	о. П. Преображенскій	Н. Н. Альбова. К. Н. Смирнова.
Ц.			
127. Цыбихское .	Ив. Кап. Коноваловъ.	о. К. Разумовъ.	Ан. А. Кузнецова, Н. Н. Благово, В. К. Таранова, В. М. Ошарина, М. К. Ра- зумова и П. А. Ло- банова.
Ч.			
128. Чегановское .	Ек. Ал. Шулепникова.	о. А. Меморскій.	Ал. П. Смирнова и Е. З. Рупышева.
Ш.			
129. Шевалдовское	Ф. Ст. Комаровъ.	о. К. Успенскій.	М. П. Ракова.
130. Шевелевское	И. А. Вожковъ.	о. В. Смирнитскій.	Е. П. Шаховская.
131. Шеломовское	И. И. Миндовскій.	о. А. Новлянскій.	Л. А. Исакова.
132. Шилекшинск.	Ф. Ф. Мелузниковъ.	о. А. Любимовъ.	Е. В. Запрягаева и А. А. Заборская.
133. Широковское	И. А. Яблоковъ.	о. Н. Благовѣщенскій	Е. П. Розанова.
134. Ширяевское .	А. М. Григоровъ.	о. В. Голубевъ.	П. И. Рязановская.
135. Шиховское .	С. П. Александровъ.	о. І. Троицкій.	М. Н. Балакирева и Е. И. Бороздина.
136. Шишкинское	В. В. Дмитриева.	о. В. Альбицкій.	С. А. Адельфинская.

Наименованіе училищъ.	Попечители.	Законоучители.	Учители.
Щ.			
137. Щельковское	М. М. Шателенъ.	о. М. Успенскій.	П. Н. Невская.
138. Щетниковское	К. П. Лапшинъ.	о. Н. Голубковъ.	А. П. Вишневская.
Ю.			
139. Юринское	Г. И. Складневъ.	о. К. Лебедевъ.	П. Н. Инякина и А. Н. Виноградова.
Я.			
140. Якунинское	В. А. Варшинъ.	о. А. Бѣляевъ.	В. В. Калашникова.
141. Яркинское	Е. Р. Гентцельтъ.	о. Н. Пермезскій.	А. И. Виноградова и Т. Г. Антонова.

Вспомогательный земскій учительскій персоналъ.

Запасныя учительницы:

Ю. П. Челищева.
Ф. Д. Клементова.
А. А. Нечаева
А. И. Бѣляева.
К. И. Арменская.

А. И. Весновская.
А. М. Шипова.
В. М. Ильинская.
И. А. Голубева.

Замѣняющія ушедшихъ на войну учителей.

Кандидатки:
Е. И. Арменская.
М. Е. Теплова.
Т. А. Петропавловская.

Е. Д. Астафьева.
А. П. Иванова.
И. С. Короза.
Л. Тарановичъ.
А. С. Цареградская.
А. М. Никольская.

IV. Частныя одноклассныя училища.

Вѣткинское (при фабрикѣ „Вѣтка“). Законоучитель св. о. Н. Флоровъ, учитель В. Орлеанскій.

Отрадинское (при фабрикѣ н-овъ П. Ф. Севрюгова).—Законоучит. св. о. Вячеславъ Альбицкій, учит. Л. В. Крюковская.

Томнинское. (При фабрикѣ „Томна“.) Попечительница Елена Вячеславовна Липинская, учителя: Арсеній Вас. Бѣляевъ, М. Г. Бѣляева, К. А. Сперанская, Н. А. Абрамовичъ, законоучитель свящ. о. д. Невзоровъ.

5. Министерство П у т е й С о о б щ е н і я.

Исполняющій обязанности Начальника Кинешемской судоходной дистанціи Казанскаго округа путей сообщенія н. с. Михаилъ Петровичъ **Виноградовъ**, Московская

ул. собст. д. При немъ письмоводители: Александръ Трофимовичъ **Костровъ** и Иванъ Афанасьевичъ **Бахваловъ**.

Ст. Кинешма Сѣв. ж. д.

Начальникъ б уч. службы пути—Василій Ивановичъ **Перуновъ**, помощникъ его Михаилъ Михайловичъ **Найденевъ**, дѣлопроизводитель В. И. **Храбровъ**.

Начальникъ станціи Александръ Сергѣевичъ **Ларионовъ**, помощники его: Иванъ Семеновичъ **Анисимовъ**, Семенъ Андреевичъ **Рыличевъ**, Василій Михайловичъ **Плешаковъ** и Василій Кузьмичъ **Курушкинъ**.

Начальникъ депо Василій Филипповичъ **Пряхинъ**, дѣлопроизводитель С. И. **Тарасовъ**.

Ревизоръ станціон. счетоводства Николай Дмитриевичъ **Трудниковъ**, агентъ по розыску грузовъ Антонъ Юсифовичъ **Грекукъ**.

Приемный покой: врачъ Иванъ Сергѣевичъ **Полозовъ**, фельдшеръ В. Я. **Карлюкъ**, акушерка Л. М. **Рѣзвая**.

Старшій телеграфистъ М. А. **Виноградовъ**.

Товарные кассиры: 1) Василій Александровичъ **Лебедевъ**, 2) Николай Ивановичъ **Васильевскій**.

Ст. Вичуга Сѣв. ж. д.

Начальникъ станціи Иванъ Ильичъ **Румянцевъ**, помощники его: Николай Ивановичъ **Жулинъ**, Викторъ Николаевичъ **Виноградовъ**.

Смотритель вѣтвей Дмитрій Ивановичъ **Ядровъ**.

Смотритель пакгауза Н. Е. **Ивашинъ**.

Товарный кассиръ Василій Сергѣевичъ **Поздняковъ**.

6. Министерство Юстиціи.

Уѣздные члены Костромскаго Окружнаго Суда: 1-го уч.—**Щуровъ**, Сергѣй Николаевичъ, Московская ул., д. Запрягаевой.

2-го уч. Вознесенскій, Николай Аркадьевичъ, Соборная ул., д. Гасова.

Товарищъ Прокурора—Алексѣй Ивановичъ **Алексѣевъ**, Кострома.

Городской Судья Владимиръ Александровичъ **Шигоринъ**, Московская ул., д. Ельцова

Судебные слѣдователи: (и. д.).

1-го уч.—Николай Александровичъ **Органовъ**, Московская ул., д. Череновой.

2-го уч.—Михаилъ Николаевичъ **Орловъ**, Песочная улица, д. Косаткина.

Судебные пристава Окружнаго Суда: Николай Федоровичъ **Орѣховскій**, Подгорная ул., д. Емельной, Н. Н. **Груздевъ**, Кузнецкая ул., д. Ронзина.

Нотариусы: 1) Городецкій, Павелъ Васильевичъ, контора на Верхне-базарной площади, въ городскомъ корпусѣ.

2) Леонидовъ, Михаилъ Ивановичъ, Овражная ул. соб. домъ.

Присяжные повѣренные:

Владимиръ Дмитріевичъ Кокушкинъ,—Песочная ул., д. Филиппова, Николай Ивановичъ Ждановъ,—Московская ул. д. Комлева, Григорій Исааковичъ Душковъ,—Московская ул., д. Тихомирова.

Частные повѣренные:

К. А. Соловьевъ,—Московская ул., д. Доброхотова, И. Г. Одинцовъ,— Песочная ул. д. П. И. Смирнова.

Уѣздная тюрьма.

Начальникъ тюрьмы Александръ Васильевичъ Голубинскій.

Тюремное отдѣленіе.

Старшій директоръ и предсѣдатель уѣздный предводитель дворянства, директора: предсѣдатель земской управы, уѣздный членъ окружнаго суда, городской судья, товарищъ прокурора, исправникъ, городской голова, уѣздный врачъ, инженеръ-мех. А. И. Бакакинъ, пот. поч. гр. Вас. Серг. Кочкинъ, куп. И. Г. Тихомировъ, Н. И. Автамоновъ, свящ. Н. Флеровъ.

Дворянская Соединенная Опекѣ:

Предсѣдатель—уѣздный предводитель дворянства, дворянскіе засѣдатели: кол. секр. Александръ Всеволодовичъ Пазухинъ, кол. рег. Анатолій Фавстовичъ Янткевичъ и Степанъ Гавриловичъ Вишневскій, письмоводитель— кол. секр. Александръ Васильевичъ Сапожниковъ.

7. Министерство Земледѣлія.

Лѣсной ревизоръ IV-го района Майеръ Владиміръ Александровичъ, Песочная ул., д. Комарова.

Лѣсничій Кинешемскаго лѣсничества 1-го разряда кол. сов. Александровъ Сергій Павловичъ, Вознесенская ул., д. Александровой.

Лѣсной кондукторъ Виноградовъ Василій Константиновичъ,

Владыченская лѣсная дача, казенный домъ.

Инструкторская валяльная школа и при ней земскій заводъ въ Закусихинѣ Никитинской волости. Завѣдывающій колористъ-техникъ Александръ Васильевичъ Мальковъ.

Уѣздная Землеустроительная Комиссія.

Предсѣдатель—уѣздный предводитель дворянства, непремѣнный членъ (врем. и. о.) Яковлевъ Николай Дмитріевичъ, помощникъ его—вакансія, члены: уѣздный членъ окружнаго суда, податной инспекторъ, лѣсничій, земскіе начальники,

представители отъ земства: 3 члена по избранію уѣзднымъ земскимъ собраніемъ: А. А. Соколовъ, А. И. Григоровъ, Г. Н. Исаковъ и 3 представителя отъ крестьянъ; секретарь к. р. Константинъ Ивановичъ Ивановъ.

8. Удѣльное Вѣдомство.

Управляющій 6-мъ Кинешемскимъ удѣльнымъ имѣніемъ 1-го разряда Нижегородскаго удѣльнаго округа кол. сов. Евгений Рудольфовичъ Гентцельтъ, Московская улица, домъ Жуковой. (Въ составъ Кинешемскаго имѣнія входятъ удѣльные владѣнія Костромскаго, Галичскаго и Нерехтскаго уѣздовъ). Помощникъ его подлѣсничій Константинъ Ивановичъ Боголюбскій.

9. Министерство

Торговли и Промышленности.

Фабричные инспектора.

1. Суворовъ Петръ Михайловичъ, 2-го участка, Песочная ул. домъ б. Демидова.

2. Николаевъ Константинъ Георгиевичъ, 3-го участка, Песочная ул., домъ б. Демидова.

10. Министерство Финансовъ.

Податной инспекторъ 1-го уч.— Протасьевъ, Сергѣй Ивановичъ; въ его уч. входятъ: г. Кинешма и всѣ волости лѣваго берега рѣки Волги.

Податной инспекторъ 2 уч.— Чичаговъ, Викторъ Дмитриевичъ; Вознесенская ул. д. Пospѣлова; въ его уч. входятъ всѣ волости праваго берега р. Волги.

Раскладочное Присутствіе.

Предсѣдатель—податной инспекторъ, члены: В. А. Афанасьевъ, Ф. А. Роговъ, кандидатъ К. А. Захаровъ, В. С. Фаддеевъ, М. И. Трекинъ, А. А. Зарубинъ, кандидатъ И. М. Назаровъ.

Городское по государственному налогу съ недвижимыхъ имуществъ Присутствіе.

Предсѣдатель—податной инспек-

торъ, члены: В. С. Фаддеевъ, В. И. Маклашинъ, Е. М. Смирновъ, А. Ф. Гиринскій, С. С. Калашниковъ, И. М. Назаровъ, А. А. Зарубинъ, И. В. Барашковъ, В. И. Касаткинъ, Н. И. Автомоновъ, А. И. Панфиловъ, С. П. Александровъ и свящ. Н. Юницкій, кандидаты: В. Г. Виноградовъ, В. А. Афанасьевъ, А. И. Нелидовскій и П. В. Бѣликовъ.

Городское по квартирному налогу Присутствіе.

Предсѣдатель—податной инспекторъ, члены: И. Я. Зацѣпинъ, В. А. Афанасьевъ, С. С. Калашниковъ, И. В. Барашковъ, И. М. Назаровъ, Н. И. Автомоновъ.

Уѣздное по военному налогу Присутствіе.

Предсѣдатель-предводитель дворянства, дѣлопроизводитель-подат-

ной инспекторъ 1-го уч., члены: И. М. Назаровъ, В. И. Маклашинъ, А. А. Зарубинъ, А. И. Григоровъ, П. Ф. Хомутовъ, И. И. Григоровъ и податной инспекторъ 2-го уч.

Чины 3-го окружнаго Акцизнаго Управленія.

Старшіе помощники акцизнаго надзирателя: к. ас. Николай Васильевичъ Городковъ и н. с. Николай Владиміровичъ Евреиновъ. Старшій штатный контролеръ, к. сек. Г. М. Асмачкинъ и младшіе контролеры: н. ч. Кумиссаръ и к. р. П. И. Разутовъ.

Отдѣленіе Государственнаго Банка.

Управляющій, коллежскій совѣтникъ Николай Васильевичъ Нарановичъ, Вознесенская ул. д. Варфоломеева (при Отдѣленіи Банка).

Контролеръ, ст. сов. Евгений Ивановичъ Аладинскій, Московская ул. д. Назаровой.

Бухгалтеръ кол. асс. Германъ Германовичъ Фрезенъ, „Сокольники“ д. Метелькова.

Кассиръ надв. сов. Сергѣй Владиміровичъ Михайловъ, Песочная ул. д. Дербенева.

Помощникъ контролера п. п. гр. Константинъ Михайловичъ Тихомировъ.

Помощникъ контролера кол. асс. Николай Васильевичъ Ильинскій.

Счетные чиновники 1 разр.: 1) н. ч. Сергѣй Александровичъ Александровъ, 2) к. р. Александръ Николаевичъ Ростовскій.

Помощникъ кассира 1 разр. н. ч. Алексѣй Блажеевичъ Почесовъ.

Инспекторъ мелкаго кредита Михаилъ Николаевичъ Куломзинъ, Юрьевецкая ул., д. Филипповой.

Уѣздное Казначейство.

Казначей—кол. асс. Василій Федоровичъ Пластининъ, домъ Казначейства.

Старшій бухгалтеръ н. с. Алексѣй Павловичъ Нечаевъ, домъ Казначейства.

Старшій кассиръ—н. с. Георгій Петровичъ Любимцевъ, Кузнецкая ул. соб. домъ.

Бухгалтеры 1 разряда: 1) н. с. Василій Васильевичъ Срѣтенскій, 2) Песочная ул., д. Дмитриевыхъ.

2) кол. асс. Николай Ивановичъ Френевъ, Плѣнная сл., д. Смирнова.

Бухгалтеры 2 разряда: 1) н. д. Алексѣй Михайловичъ Мирохановъ, Солдатская ул., д. Иванова

2) г. с. Александръ Сергѣевичъ Говыринъ, Вознесенская ул., д. Новикова.

3) к. а. Александръ Николаевичъ Платоновъ, Селивановская ул., д. Михайловыхъ.

Счетный чиновникъ Михаилъ Васильевичъ Братолобовъ, д. Бѣловская, Дюпихской вол., соб. домъ.

II. Военное Вѣдомство.

Воинскій начальникъ полковникъ Павелъ Михайловичъ Длусскій, домъ Казначейства.

Дѣлопроизводитель кол. асс. Михаилъ Александровичъ Ахонинъ, Соборная ул. д. № 9.

12. Духовное Вѣдомство.

Благочинные по г. Кинешмѣ и уѣзду.

- | | |
|---|--|
| 1-го округа (по г. Кинешмѣ)—священникъ, о. Іаковъ Сахаровъ, Крестовоздвиженская церковь г. Кинешмы. | адресъ—ст. Колшево. |
| 2-го округа—священникъ о. Алексѣй Архангельскій, с. Гребни, адресъ—ст. Козловка. | 6-го округа—свящ. о. Михаилъ Успенскій, Николо-Бережки, адресъ, г. Кинешма, ус. Щельково. |
| 3-го округа—священникъ о. Николай Крутиковъ, с. Богоявленье, адресъ—г. Кинешма. | 7-го округа—священникъ о. Алексѣй Князевъ, с. Тезино, адресъ—ст. Вичуга. |
| 4-го округа—священ. о. Михаилъ Ширяевъ, сл. Решма, адресъ—ст. Решма. | 8-го округа—священникъ о. Александръ Архангельскій, с. Георгиевское, адресъ—ст. Решма. |
| 5-го округа—священникъ о. Іоаннъ Ювенскій, пог. Пречистенскій, | Благочинный села Вичуги и едино-вѣрческихъ церквей въ Кинешемскомъ уѣздѣ—протоіерей Іоаннъ Остроумовъ, с. Вичуга, адресъ ст. Вичуга. |

Кинешемское Духовное Училище.

- | | |
|---|--|
| Смотритель—св. о. Дмитрій Іоанновичъ Лебедевъ (преподаватель катехизиса и изъясненія богослуженія съ церковнымъ уставомъ). | Преподаватели и классные воспитатели: |
| Помощникъ смотрителя—ст. сов. Алексѣй Николаевичъ Розинъ, (преподаватель св. исторіи.) | Греческаго языка—ст. сов. Петръ Ивановичъ Троицкій. |
| Членъ правленія и завѣдующій дѣлопроизводствомъ—ст. сов. В. В. Кузнецовъ (преподаватель ариѳметки и природовѣдѣнія.) | Латинскаго языка—Александръ Петровичъ Рыболовскій. |
| Члены правленія отъ духовенства: священникъ Петръ Алексѣевичъ Кремлевскій, свящ. приютской церкви г. Кинешмы Іоаннъ Павловичъ Альтовскій и свящ. Благовѣщенской ц., о. Петръ Успенскій. | Русскаго и славянскаго языка—Василій Александровичъ Ключаревъ. |
| | Церковнаго пѣнія (онъ же и надзиратель)—Николай Александровичъ Постниковъ. |
| | Чистописанія и черченія—Александръ Ивановичъ Калининковъ. |
| | Надзиратель—Василій Петровичъ Поликарповъ. |
| | Врачъ—Евгеній Ивановичъ Лебедевъ. |
| | Экономъ—діаконъ Всеволодъ Мархровскій |

Церковныя школы.

Церковно-учительская въ Хрѣновѣ. (ст. Новая Вичуга). Законоуч. свящ. о. Михаилъ Ефремовъ, учителя: Г. В. Богдановичъ, Д. М. Лузгинъ, Н. А. Пернаткинъ.

Двухклассныя:

Бонячкинская въ с. Бонячкахъ (Н.-Вичуга.)—Законоуч. св. о. Василій Груздевъ, учит.; С. А. Аристовъ, П. В. Груздевъ, А. Г. Коре-

новкина, А. А. Крутикова, Л. О. Устинскій и учитель пѣнія Н. П. Высотскій.

Хрѣновская въ Хрѣновѣ.—
Законоучители: свящ. о. В. Покровскій, свящ. о. Л. Оранскій, учит.: Е. В. Богдановичъ и А. А. Троицкій.

Наволоцкая въ с. Наволокахъ.
—Законоуч. свящ. о. І. В. Сахаровъ учит.: Кондакова, В. Персидская.

Одноклассныя.

1. Богородицкая-пріютская, въ г. Кинешмѣ,—свящ. о. І. Альтовскій, уч. Н. Н. Коковина.

2. Спасо-Преображенская, въ г. Кинешмѣ, свящ. о. Петръ Кремлевскій, уч.: А. И. Виноградовъ и А. П. Крутикова.

3. Крестовоздвиженская, въ г. Кинешмѣ,—свящ. о. Іаковъ Сахаровъ, уч. Левикова.

4. Успенская-соборная, въ г. Кинешмѣ,—свящ. Н. И. Флоровъ, уч. Г. А. Виноградовъ.

5. Богородицкая, въ с. Богородицкомъ на Медозѣ (ст. Козловка), свящ. о. Петръ Поповъ, уч. А. И. Соколовъ.

6. Богоявленная въ с. Владычпомъ (Кинешма),—свящ. о. Николай Крутиковъ, уч. М. П. Чудова.

7. Бѣло-Никольская, въ с. Бѣло-никольскомъ (ст. Есиплево),—священникъ о. Іоаннъ Парійскій, уч. С. В. Бѣлорукова.

8. Береговская, въ с. Береговѣ (Кинешма), свящ. о. Петръ Исаковъ, уч. А. Н. Горская.

9. Воздвиженская, въ с. Воздвиженскомъ (Кинешма), свящ. о. Константи́нъ Сперанскій, уч. А. Н. Сперанская.

10. Вичужская, въ с. Вичугѣ, (поч. ст. Вичуга), свящ. о. Николай Голубковъ, уч.: А. И. Тараканова и Л. М. Страхова.

11. Воскресенская, въ с. Воскресенскомъ на Медозѣ (ст. Козловка),

свящ. о. Василій Богословскій, уч. А. П. Халезова.

12. Дмитриевская,—свящ. о. Евгеній Хлопушинъ, уч.: В. А. Ильинская и А. А. Доброхотова.

13. Гольчихинская, въ с. Гольчихѣ (Новая-Вичуга), свящ. о. Дм. Розовъ, уч. О. С. Миндовская.

14. Долматовская, въ с. Долматовѣ (Кинешма),—свящ. о. Влад. Крыловъ, уч.: А. Н. Юницкая и А. Н. Волкова.

15. Георгіевская (Георгіевской в.), свящ. о. Іоаннъ Лебедевъ, уч. А. Орлова.

16. Жирятинская, въ с. Жирятинѣ (Вичуга),—свящ. о. Іоаннъ Бережковскій, уч. Ив. А. Прозоровъ.

17. Ильинская, въ с. Ильинскомъ (Решма),—свящ. о. Сергѣй Надеждинъ, уч. М. Ф. Рязановская.

18. Нагорно-Решемская, въ слободѣ Решмѣ—свящ. о. Іоаннъ Нарбековъ, уч. Е. И. Писемская.

19. Ново-Покровская, въ с. Ново-Покровскомъ,—свящ. о. Михаилъ Васильевскій, уч. О. М. Васильевская.

20. Николаевская, въ с. Никольскомъ, на р. Мерѣ (Кинешма),—свящ. о. Ал. Новлянскій, уч. Е. И. Мичурина.

21. Спасская на Сендегѣ (Кинешма), свящ. о. Пановъ, уч. А. А. Пеньковъ.

22. Спасъ-Пенская (Судиславль),—законоуч. о. А. Горскій, уч. В. А. Гандина.

23. Угольская, въ с. Угольскомъ (Кинешма), свящ. о. Александръ Постниковъ, уч. К. И. Бахаревъ.

24. Углецкая, въ с. Углецѣ (Новая Вичуга),—свящ. о. Конст. Лебедевъ, уч. В. А. Латышевъ.

25. Филяйская, въ с. Филяй (Кинешма),—свящ. о. Петръ Одѣлевскій, уч. А. М. Смирнова.

26. Николаевская на Корбѣ,—св. о. Николай Яковлевъ, учит. А. А. Лебедева.

КООПЕРАТИВНЫЯ УЧРЕЖДЕНІЯ

дѣйствующія въ г. Кинешмѣ и Кинешемскомъ уѣздѣ
на 1 января 1916 года.

Названіе.	Годъ учреж.	Мѣстонахожденіе.	Почтовый адресъ.
I. Торгово-Промыш- ленное Товарищество Кинешемскаго района. (Районный союзъ по потребительскихъ об- ществъ).	1914	г. Кинешма.	г. Кинешма.
II. Общества потребителей.			
1. Кинешемское.	1896	г. Кинешма.	г. Кинешма.
2. Клеванцовское.	1905	при экономіи И. Г. Тихомиро- ва, Клеванц. вол.	ст. Козловка.
3. Вѣткинское.	1906	при ф-кѣ „Вѣтка“ Т-ва Бр. Разореновыхъ, близъ Кинешмы Дюпихск. в.	г. Кинешма.
4. Наволоцкое.	1906	при ф-кѣ Т-ва Волжской М-ры въ с. Наволокахъ Дюпихской в.	г. Кинешма.
5. Тезинское.	1907	при ф-кѣ Разоренова и Коко- рева въ с. Тезинѣ Тезинской в.	ст. Новая-Вичуга
6. Вичужское.	1907	при ф-кѣ Т-ва Бр. Разорено- выхъ въ с. Вичугѣ Вичугской в.	ст. Вичуга.
7. Ново-Гольчихин- ское.	1908	при ф-кахъ въ с. Новой-Голь- чихѣ Тезинской в.	ст. Новая-Вичуга
8. Нажарковское.	1909	д. Нажарки Пуминов. в.	ст. Колшево.
9. Бонячкинское.	1910	при ф-кѣ Т-ва М-рѣ И. Коно- валова съ С-мѣ въ с. Боняч- кахъ Тезинск. в.	ст. Новая-Вичуга
10. Долматовское.	1911	при Долматовской ф-кѣ Т-ва Волжской М-ры Николаевской в.	г. Кинешма.
11. Каменское.	1911	при ф-кѣ (Каменка) Т-ва М-рѣ И. Коновалова съ С-мѣ Жиря- тинской в.	ст. Новая-Вичуга
12. Челесниковское.	1911	д. Челесниково Есиплевской в.	ст. Есиплево.
13. Александровское.	1912	с. Александрово Пуминов. в.	ст. Судиславль.
14. Ахлѣбинское.	1912	д. Ахлѣбинка Георгіевской в.	ст. Есиплево.

Название.	Годъ учреж.	Мѣстонахождение.	Почтовый адресъ.
15. Воздвиженское.	1912	с. Солдога Воздвиженской в.	г. Кинешма, Воз- движ. вол. пр.
16. Георгіевское.	1912	с. Георгіевское Георгіевской в.	ст. Есиплево.
17. Есиплевское.	1912	с. Есиплево Есипл. в.	ст. Есиплево.
18. Логинцовское.	1912	д. Логинцово Георг. в.	ст. Есиплево.
19. Новлянское.	1912	с. Новлянское Георгіевской в.	ст. Есиплево.
20. Рябковское.	1912	д. Рябково Рябковской вол.	ст. Есиплево.
21. Федосцинское.	1912	д. Федосцино Есиплевской в.	г. Судиславль.
22. Анненское.	1913	при ф-кѣ Анненской М-ры Дюпихской в.	ст. Есиплево.
23. Воскресенское („Трезвость“).	1913	с. Воскресенское Клеван. в.	г. Кинешма.
24. Доброхотовское („Лучъ“).	1913	д. Доброхотово Горковской в.	ст. Козловка.
25. Дмитріевское.	1913	д. Дмитріевская Георгіев. в.	г. Кинешма, Гор- ков. вол. пр.
26. Дмитріевское.	1913	с. Дмитріевское Колшев. в.	ст. Есиплево.
27. Крутецкое.	1913	д. Крутцы Кинешемскаго у.	ст. Есиплево.
28. Кочкинское.	1913	д. Кочки Горковской вол.	г. Кинешма, Та- расов. вол. пр.
29. Пуминовское.	1913	с. Пуминово Пуминов. вол.	ст. Колшево.
30. Спасъ-Заборское.	1913	с. Спасъ-Заборье Троиц. вол.	с Семен.-Лапот.
31. Севрюговское.	1913	при ф-кѣ Н-въ Севрюговыхъ Дюпихской вол.	г. Кинешма.
32. Томницкое.	1913	при ф-кѣ Томна Большой Ки- нешм. М-ры, Зименковской в.	г. Кинешма.
33. Саловицкое.	1913	дер. Саловица.	ст. Есиплево.
34. Решемско-Нагор- новское.	1913	с. Решма Шевалдовской в.	ст. Решма.
35. Дарьинское.	1914	д. Дарьино Тарасовской в.	г. Кинешма, Та- расов. вол. пр.

Название.	Годъ учреж.	Мѣстонахождение.	Почтовый адресъ.
36. Жирятинское.	1914	с. Жирятино Жирятинской в. ст.	Вичуга.
37. Ново-Вичугское.	1914	с. Филипенки Тезинской в.	ст. Новая-Вичуга
38. Пестовское.	1914	д. Пестово, Тарасовской в.	г. Кинешма, Тарасов. вол. пр.
39. Дьяковское.	1914	д. Дьяково Есиплевской в.	ст. Есиплево.
40. Федяевское.	1914	д. Федяево Углецкой в.	ст. Новая-Вичуга
41. Шиховское.	1914	д. Шихово Горковской вол.	г. Кинешма.
42. Бисерихинское.	1915	д. Бисериха Тезинской вол.	ст. Новая-Вичуга
43. Гавриловское.	1915	д. Гаврилово Рябковской вол.	г. Судиславль.
44. Клыгинское.	1915	д. Клыгинская Углецкой вол.	ст. Новая-Вичуга
45. Кинешемское 2-е („Трудовая помощь“).	1915	г. Кинешма.	г. Кинешма.
46. Посуловское.	1915	д. Посулово Есиплевской вол.	ст. Есиплево.
47. Приволжское.	1915	с. Владычное Комаровской в.	г. Кинешма.
48. Старо-Гольчихинское.	1915	д. Старая Гольчиха Тезин. в.	ст. Новая-Вичуга
49. Бабинское.	1915	д. Бабино Углецкой вол.	ст. Новая-Вичуга
50. Санниковское.	1915	д. Санниково Тезинской в.	ст. Новая-Вичуга
51. Сендегское.	1913	д. Михирево Тарасовской в.	г. Кинешма.
52. Семигорьевское.	1915	с. Семигорье Жирятинской в.	ст. Вичуга.
53. Быковское.	1915	д. Быковское Воздвиженской в.	г. Кинешма.
54. Литягское.	1915	мѣстечко Литяги Вичуж. вол.	ст. Вичуга.
55. Чертовищенское.	1915	д. Чертовище при ф. Абрамовой.	ст. Вичуга.
56. Большое-Вахутское.	1915	д. Большіе-Вахутки Никитин. в.	г. Кинешма.

Название.	Годъ учреж.	Мѣстонахождение.	Почтовый адресъ.
57. Зарѣчное.	1915	г. Кинешма, Юрьевецкая ул.	г. Кинешма.
58. Семеновско-Лапотное.	1915	с. Семеновское-Лапотное.	ст. Семен.-Лап.
59. Кадыевское.	1915	д. Кадыево Жирятинской в.	ст. Вичуга.
60. Батмановское.	1915	с. Батманы Никитинской вол.	г. Кинешма.
61. Писцовское.	1915	Н.-Писцово, ф-ка Ключникова	ст. Вичуга.
62. Вишневецкое.	1915	д. Вишня Шевалдовской вол.	г. Кинешма.
63. Ивашевское.	1915	д. Ивашево Жирятинской вол.	ст. Вичуга.
64. Шилекшинское.	1915	с. Шилекша Шевалдовской в.	г. Кинешма.
65. „Новь“ при ф-кѣ Т-ва Волжской М-ры	1915	с. Никольское Углецкой вол.	Н.-Вичуга.
66. Ильинское.	1915	с. Ильинское Ильинской вол.	Решма.
67. Шеломовское.	1915	д. Шеломово Николаевской в.	г. Кинешма.

III. Кредитныя товарищества.

1. Адищевское.	1910	с. Адищево Ивашевской вол.	г. Кинешма.
2. Воскресенское.	1913	с. Воскресенское Клеванцов. в.	ст. Клеванцово.
3. Доброхотовское.	1911	д. Доброхотово Горковской в.	г. Кинешма.
4. Есиплевское.	1913	с. Есиплево Есиплевской вол.	ст. Есиплево.
5. Ильицынское.	1913	д. Ильицыно Ильинской вол.	г. Кинешма.
6. Новлянское.	1911	с. Новлянское Георгіевской в.	ст. Есиплево.
7. Николаевское.	1913	д. Шеломово Николаевской в.	г. Кинешма.
8. Наволоцкое.	1912	с. Наволоки Дюпихской вол.	г. Кинешма.
9. Пуминовское.	1912	с. Пуминово Пуминовской в.	ст. Колшево.
10. Рябковское.	1913	д. Рябково Рябковской вол.	г. Судиславль.

Название.	Годъ учреж.	Мѣстонахождение.	Почтовый адресъ.
11. Семеновско-Лапотное.	1913	с. Семеновское-Лапотное.	ст. Семен.-Лап.
12. Спасъ-Заборское.	1913	с. Спасъ-Заборье Троицкой в.	ст. Семен.-Лап.
13. Чернятино-Тарасовское.	1911	д. Чернятино Тарасовской в.	г. Кинешма.
14. Челесниковское.	1906	д. Челесниково Есиплевск. в.	ст. Есиплево.
15. Шевалдовское.	1907	д. Шевалдово Шевалдов. вол.	г. Кинешма.
16. Вичугское.	1914	с. Вичуга Вичужской вол.	ст. Вичуга.
17. Углецкое.	1914	с. Углець Углецкой вол.	ст. Новая-Вичуга
18. Никитинское.	1914	с. Батманы Никитинской вол.	г. Кинешма.
19. Решемское.	1915	с. Решма Зименковской вол.	ст. Решма.
20. Зименковское.	1915	д. Зименки Зименковской вол.	г. Кинешма.
21. Жирятинское.	1915	с. Жирятино Жирятинской в.	ст. Вичуга.
22. Тезинское.	1915	с. Тезино Тезинской вол.	ст. Новая-Вичуга

IV. Сельскохозяйственные общества.

1. Адищевское.	1910	с. Адищево Ивашевской вол.	г. Кинешма.
2. Воздвиженское.	1912	с. Воздвиженское Воздвиж. в.	г. Кинешма.
3. Больше-Вахутское.	1912	д. Большіе Вахутки Никитин. в.	г. Кинешма.
4. Клеванцовское.	1912	д. Клеванцово Клеванцов. вол.	ст. Клеванцово.
5. Кочкинское.	1915	д. Кочки Горковской вол.	г. Кинешма.
6. Погостинское.	1913	д. Погость Троицкой волости.	Троицкое в. пр.
7. Есиплевское.	1915	с. Есиплево Есиплевской вол.	ст. Есиплево.
8. Сокеринское.	1907	д. Сокерино Колшевской вол.	ст. Колшево.
9. Челесниковское.	1908	д. Челесниково Есиплевск. в.	ст. Есиплево.

V. Трудовые артели.

Название.	Годъ учреж.	Мѣстонахождение.	Почтовый адресъ.
1. Кочкинское Т-во по выработкѣ по- жарныхъ рукавовъ	1912	д. Кочки Горковской вол.	г. Кинешма.
2. Комаровская ар- тель по выработ- кѣ пожарныхъ ру- кавовъ.	1913	д. Кочки Горковской вол.	г. Кинешма.
3. Воскресенская молочная артель.	1914	с. Воскресенское на Медозѣ, Клеванцовской вол.	ст. Клеванцово.
4. Кинешемская ар- тель сапожниковъ	1915	г. Кинешма, Базарная пл. домъ Душина.	г. Кинешма.

VI. Пчеловодныя общества.

1. Вичужское	—	с. Старая Вичуга Вичуж. вол.	Стар. Вичуга.
2. Кинешемское.	—	г. Кинешма.	г. Кинешма.
3. Клеванцовское.	—	д. Клеванцово Клеванц. вол.	Ст. Клеванцово.
4. Спасъ-Новинское.	—	с. Спасъ-Сендега Тарасов. в.	Тарас. вол. пр.
5. Шевалдовское.	—	д. Шевалдово Шевалдов. вол.	Шевалд. вол. пр.

Сельскія добровольныя пожарныя дружины.

- | | |
|---|--|
| 1) Адищевская—въ с. Адищевѣ
Ивашевской вол. | 4) Нагорновская - въ с. Нагорномъ
Шевалдовской вол. |
| 2) Воскресенская - въ с. Воскре-
сенскомъ Клеванцовской вол. | 5) Семеновская—въ с. Семенов-
скомъ-Лапотномъ Семеновской
вол. |
| 3) Наволоцкая—въ с. Наволокахъ
Дюпихской вол. | |

Благотворительныя, просвѣдительныя и иныя учрежденія и частныя общества и предпріятія.

Кинешемское Отдѣленіе Романовскаго Комитета (домъ дворянства). Предсѣдатель камеръ-юнкеръ Высочайшаго Двора Я. А. Куломзинъ, казначей и секретарь Н. П. Кутейщиковъ.

Мѣстный Комитетъ Общества Краснаго Креста (домъ дворянства). Предсѣдатель камеръ-юнкеръ Высочайшаго Двора Я. А. Куломзинъ, секретарь А. В. Сапожниковъ.

Уѣздная Комиссія Комитета Ея Императорскаго Высочества Великой Княгини Елисаветы Феодоровны по оказанію благотворительной помощи семьямъ лицъ призванныхъ на войну (домъ дворянства). Предсѣдатель камеръ-юнкеръ Высочайшаго Двора Я. А. Куломзинъ, секретарь и казначей М. К. Казанскій.

Кинешемскій Комитетъ по сбору зерна въ пользу Комитета Ея Высочества Великой Княжны Татианы Николаевны (домъ дворянства). Предсѣдатель Я. А. Куломзинъ, казначей Н. П. Кутейщиковъ, секретарь С. Л. Грибковъ.

Уѣздный Комитетъ помощи семьямъ воиновъ (Земская Управа). Предсѣдатель кол. сов. Д. М. Григоровъ, товарищъ предсѣдателя О. Ѳ. Куломзина, секретарь М. К. Казанскій.

Уѣздный Комитетъ помощи больнымъ и раненымъ воинамъ (Земская Управа). Предсѣдатель кол. сов. Д. М. Григоровъ, секретарь врачъ Д. Б. Пигута.

Вичужскій районный комитетъ помощи больнымъ и ра-

ненымъ воинамъ (Старая Вичуга). Предсѣдатель С. А. Разореновъ, тов. пр. А. А. Разореновъ, секретарь А. А. Дубровскій, врачъ С. Ф. Мазель.

Ново-Гольчихинскій районный комитетъ помощи больнымъ и раненымъ воинамъ. Предсѣдательница Н. П. Морочкина, тов.-пр. М. А. Володина, секретарь Ф. А. Володинъ.

Уѣздный комитетъ по снабженію арміи (Земская Управа). Предсѣдатель кол. сов. Д. М. Григоровъ, секретарь М. К. Казанскій.

Родниковско-Вичуго-Кинешемскій Военно-Промышленный Комитетъ (с. Бонячки). Предсѣдатель С. В. Купріяновъ.

Уѣздный Объединенный Комитетъ по устройству бѣженцевъ (Земская Управа). Предсѣдатель кол. сов. Д. М. Григоровъ, секретарь Ѳ. Э. Радаевскій.

Отдѣлъ Всероссійской Лиги для борьбы съ туберкулезомъ. Предсѣдатель правленія кол. сов. С. П. Александровъ, секретарь врачъ П. А. Соловьевъ, казначей Е. Н. Соловьева.

Отдѣлъ Всероссійскаго Попечительства объ охранѣ материнства и младенчества. Предсѣдатель совѣта О. Ѳ. Куломзина, товарищъ предсѣдателя В. В. Дмитріева, казначей А. З. Мильковичъ, секретарь Н. П. Кутейщиковъ.

Кинешемское благотворительное Об-во призрѣнія безпріютныхъ дѣтей. Предсѣдатель совѣта вдова доктора медицины Е. А. Лебединская, товарищъ предсѣдателя — Д. М. Григоровъ, казначей — М. И. Коковина, секретарь — Н. И. Автамоновъ.

Фабричныя лечебницы.

При фабрикѣ „Вѣтка“—Бр. Разореновыхъ, завѣдуетъ врачъ М. И. Нейманъ.

При фабрикѣ „Томна“,—Товарищества Большой Кинешемской М-ры, —врачъ В. А. Потѣхинъ.

При фабрикѣ „Т-ва Волжской М-ры Миндовскаго и Бакакина, —врачъ И. О. Мацюшевичъ.

При фабрикѣ Н-ковъ Севрюгова. —врачъ В. И. Владимировъ.

При фабрикѣ Анненской М-ры И. К. Коновалова —врачъ Н. Н. Журица.

При фабрикѣ Т-ва И. Коновалова съ С-мъ въ с. Бонячахъ, —врачъ О. В. Еленевская.

При фабрикѣ того-же Т-ва въ м. Каменка, —врачъ М. А. Френкопъ.

Соединенная фабричная больница въ с. Н.-Гольчихъ, —врачъ І. А. Гришкисъ.

При фабрикѣ И. А. Кокорева, въ с. Тезинъ, врачъ И. Г. Зарембо.

При фабрикѣ Долматовской М-ры, въ с. Долматовъ, —врачъ К. А. Доброхотовъ.

Кинешемское О-во по изученію мѣстнаго края (Земская Управа). Предсѣдатель правленія—Д. М. Григоровъ, и. о. секретаря и казначей членъ правленія М. К. Казанскій.

Музыкально-драматическій кружокъ имени А. Н. Островскаго. Предсѣдатель правленія Н. Д. Калашниковъ, товарищъ предсѣдателя (завѣдующій хозяйственной частью) Н. П. Петинъ, казначей А. А. Поповъ, секретарь В. М. Тонковъ.

Городской театръ музыкально-драматическаго кружка имени А. Н. Островскаго. Антреприза театра режиссера А. Я. Барыкина.

Бесплатная народная библиотека-читальня имени П. Ф. Хомутова (въ зданіи городского театра).

Общественное собраніе. Предсѣдатель совѣта Н. Д. Калашниковъ, казначей В. С. Кочкинъ, старшины: С. П. Александровъ, П. В. Городецкій, Н. А. Зарубинъ, К. В. Фейстъ, А. А. Челноковъ.

Кинешемское Воскресенское приходское Об-во трезвости. Предсѣдатель И. Ф. Филипповъ, казначей Ф. А. Дроздовъ, секретарь Л. Д. Серебряковъ.

Кинешемское О-во любителей спорта. Предсѣдатель правленія Г. В. Овечниковъ, товарищъ предсѣдателя и секретарь врачъ Е. И. Лебедевъ. Казначей Л. В. Дмитріева.

Наволоцкое Успенское о-во трезвости (с. Наволоки Дюпих. вол.). Предсѣдатель Н. И. Метелкинъ, секретарь С. С. Докучаевъ, казначей А. В. Кустовъ.

Спортивный кружокъ „Наволоки“ (Дюпих. вол.). Предсѣдатель Г. Н. Новиковъ, секретарь И. Н. Софоновъ.

Логинцовское о-во грамотности (д. Логинцово Георгіевской вол.). Предсѣдательница правленія уч-ца А. П. Смирнова, секретарь о. А. Дроздовъ.

Общество вспомошествованія нуждающимся учащимся въ г. Кинешмѣ. Предсѣдатель правленія А. Ф. Гиринскій, тов. пред. Н. П. Петинъ, секретарь Д. А. Филиновъ.

Отдѣленіе Соединеннаго Банка. Управляющій Николай Павловичъ Кутейшиковъ, бухгалтеръ Павелъ Степановичъ Тухинъ,

помощникъ бухгалтера М. К. Артемьевъ, кассиръ В. И. Капитановъ.

Отдѣленіе Волжско-Камскаго Банка. Управляющій—Василій Сергѣевичъ Кочкинъ, бухгалтеръ Михаилъ Алексѣевичъ Макарьинъ, кассиръ А. В. Соколовъ.

Добровольное пожарное общество. Предсѣдатель правленія А. Д. Виноградовъ, казначей Е. М. Смирновъ, начальникъ дружины И. А. Сереберцевъ.

Агенты страховыхъ обществъ.

„Саламандра“—И. М. Назаровъ, Д. Ф. Пелевинъ.

„Якорь“—А. А. Зарубинъ.

„Россія“—В. Н. Варфоломеева, Н. И. Автамоновъ, В. И. Капустинъ, Н. И. Кутейщиковъ, К. Ю. Крымскій.

„1-ое Россійское“—Г. Ф. Хомутовъ.

„Сѣверное“—В. С. Кочкинъ.

„Варшавское“—А. В. Вороновъ.

„Петроградское“—А. Н. Яблочкинъ.

„Волга“—А. М. Нелидовскій.

„2-ое Россійское“—М. Н. Автамоновъ.

„Русскій Ллойдъ“—Н. П. Бухманъ.

„Московское Страховое Общество“—В. Д. Лаптевъ.

„Русское Страховое Общество“ П. И. Калининъ и В. А. Макарова.

„Общество Взаимнаго Страхованія“—Е. Н. Воронова.

Агенты пароходныхъ об-въ.

„Самолетъ“—С. А. Аксаковъ.

„Русь“—А. А. Сѣдовъ.

„О-во по Волгѣ“—А. А. Зарубинъ.

„Кавказъ и Меркурій и Восточное“—А. П. Ноздринъ.

Техническая контора инженера-технолога Н. П. Петина, Вознесенская ул., д. Кормилицына.

Транспортныя конторы.

1. Россійское Транспортное Общество, Московская ул., д. Афанасьева.

2. И. М. Назарова, Соборная ул. соб. домъ.

Аптеки и аптекарскіе магазины. Аптека Ю. К. Купферъ, арендаторъ—С. К. Шульцъ, управляющій провизоръ—В. И. Емельяновъ; филиальное отдѣленіе подъ управленіемъ Ю. К. Купферъ. Аптекарскіе магазины: 1) К. М. Мусина, 2) Н. В. Потепалова, 3) Шинкарева.

Гостинницы съ номерами.

„Россія“—А. И. Козина.

„Пассажъ“—С. М. Кузаева.

„Волга“—И. А. Рыжева.

Номера. М. А. Тошкова, А. Н. Ронзина, А. Я. Автамонова, „Нижегородскіе“—Г. Расторгуева, „Вокзальные“—Живущева, „Петроградскіе“—И. В. Голубева.



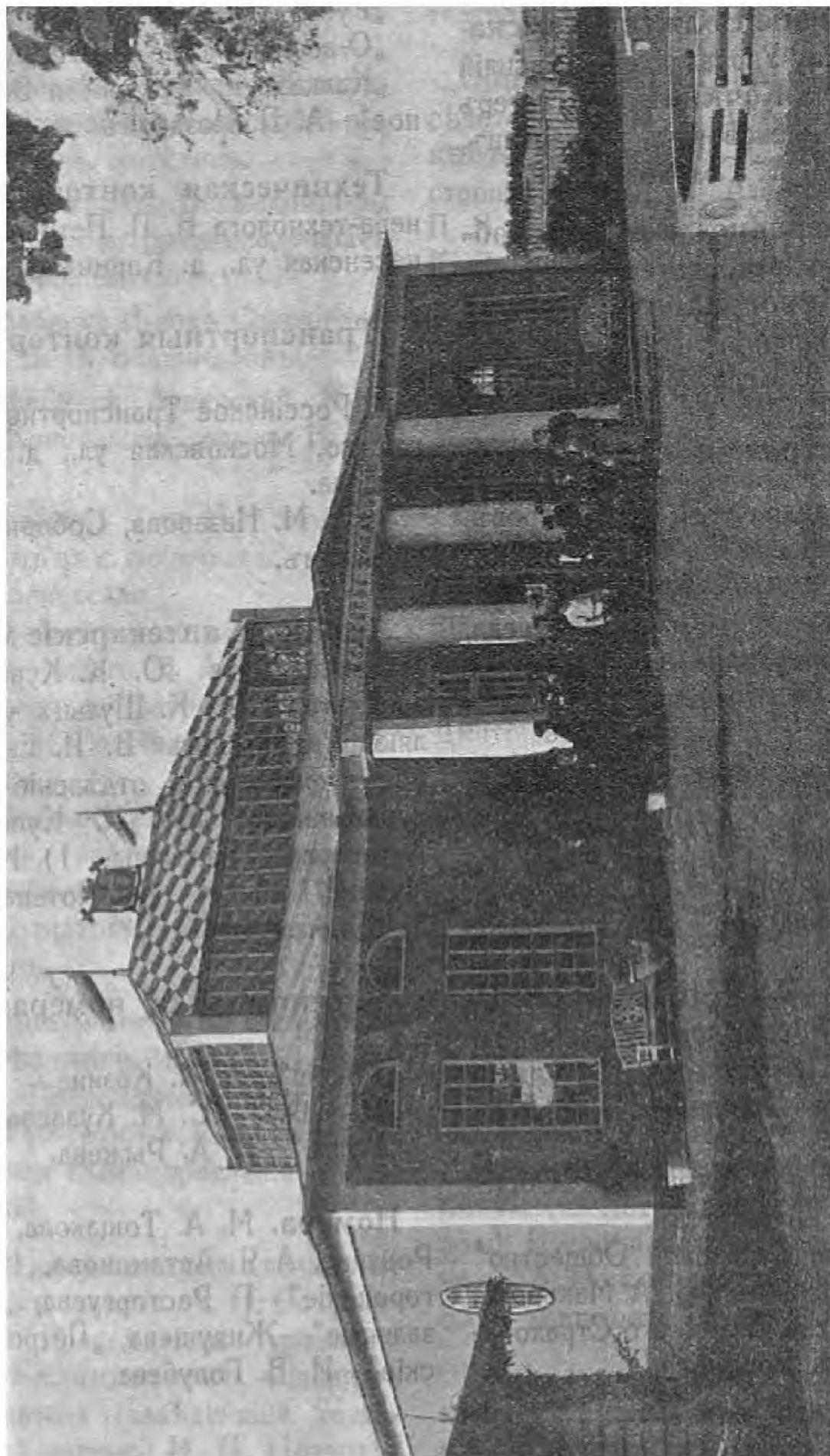

Выставочная зданія Кинешемскаго Земства.
ПАВИЛЬОНЪ „СЕЛЬСКОЕ ХОЗЯЙСТВО“.

Кинешемскій Земскій Календарь-Ежегодникъ на 1916 годъ.

ЧАСТЬ II.

ЕЖЕГОДНИКЪ.



ОТДѢЛЪ I.



Императоръ Александръ II, Царь-Освободитель.

„Въ Царственномъ попеченіи о преуспѣяніи Русскаго Государства, блаженныя памяти Дѣдъ Нашъ, Императоръ Александръ II, даровалъ Россіи новый укладъ общественной жизни, покоящійся на началѣ свободнаго, въ очерченномъ кругѣ дѣятельности, использованія населеніемъ своихъ духовныхъ и экономическихъ силъ. Державное намѣреніе сіе запечатлѣно рядомъ государственныхъ мѣропріятій, среди которыхъ образованіе земскаго самоуправления—одно изъ важнѣйшихъ“.

(Изъ Высочайшаго рескрипта 8 января 1914 года.)

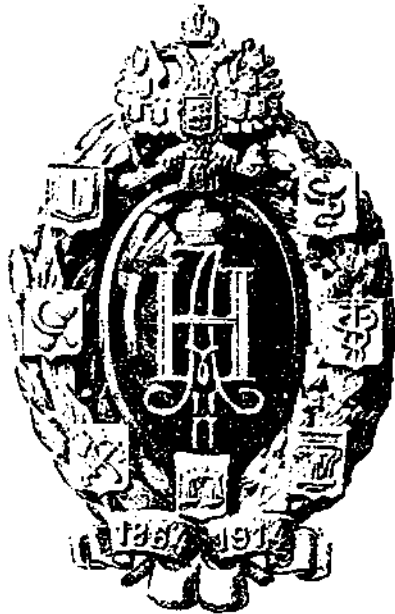

Пятидесятилѣтній юбилей Земства (1865—1915)

„Обращая нынѣ взоръ Нашъ на пройденный земствами путь, Мы съ чувствомъ отраднаго удовлетворенія признаемъ плодотворные результаты совмѣстной работы всѣхъ сословій въ области мѣстнаго хозяйства: дружными усилями земскихъ людей населенію даны мощныя средства духовнаго развитія, тѣлеснаго оздоровленія и общаго улучшенія быта.“

(Изъ Высочайшаго рескрипта 8 января 1914 года).

По мановенію державной руки Царя-Освободителя 19 февраля 1861 года пало крѣпостное право. Освобожденному народу необходимо было, въ интересахъ государственныхъ, предоставить и свободу хозяйственнаго устроенія и упорядоченія своей жизни: прежніе дореформенные порядки и система мѣстнаго управленія уже не соотвѣтствовали новымъ потребностямъ освобожденной личности и свободнаго народнаго труда, на который отнынѣ, по выраженію Высочайшаго манифеста 19 февраля 1861 года, призывалось благословеніе Божіе.

И вотъ тотчасъ же послѣ отмѣны крѣпостнаго права, по волѣ Государя, приступлено было къ выработкѣ закона о земскомъ самоуправленіи, установленіе котораго явилось новымъ актомъ величайшей государственной мудрости Законодателя.

Законъ этотъ въ видѣ „положенія о губернскихъ и уѣздныхъ земскихъ учрежденіяхъ“ былъ Высочайше



Императоръ Александръ III, Царь-Миротворецъ.

„Въ заботахъ объ усовершенствованіи государственнаго управленія, Возлюбленный Родитель Нашъ, Императоръ Александръ III, почелъ за благо тѣснѣе сочетать дѣятельность земскихъ учреждений съ установленіями правительственными и усилить участіе въ земскомъ дѣлѣ наиболѣе просвѣщеннаго круга избирателей“.

(Изъ Высочайшаго рескрипта 8 января 1914 года).

утвержденъ 1-го января 1864 года, слѣдовательно, 1-го января 1914 года исполнилось 50 лѣтъ со дня появленія законодательнаго акта о земскихъ учрежденіяхъ; самыя же земскія учрежденія вводились послѣ сего на мѣстахъ въ теченіи нѣсколькихъ лѣтъ.

Такъ какъ въ Костромской губерніи Земство открыло свои дѣйствія лишь въ 1865 году, а въ Кинешемскомъ уѣздѣ первое земское собраніе состоялось 16 февраля 1865 года, то слѣдовательно 50-лѣтній юбилей Кинешемскаго Земства долженъ быть приуроченъ къ 1915 году.

Неожиданно разразившаяся въ 1914 году великая война воспрепятствовала Кинешемской Земской Управѣ организовать въ 1915 году торжественное празднованіе земскаго юбилея и выпустить ко дню его юбилейный очеркъ дѣятельности Кинешемскаго Земства, — дѣло это поневолѣ пришлось отложить до болѣе благопріятнаго момента послѣ войны.

Однако, чтобы не пройти полнымъ молчаніемъ этого знаменательнаго для населенія юбилея и напомнить о немъ земскимъ плательщикамъ, читателямъ Кинешемскаго Ежегодника, редакція послѣдняго признала необходимымъ посвятить юбилею хотя бы настоящую краткую замѣтку.

„Именнымъ Высочайшимъ указомъ, правительствующему сенату въ 1 день января 1864 года даннымъ, мѣстное населеніе призвано было, посредствомъ избираемыхъ отъ онаго лицъ, къ ближайшему участию въ завѣдываніи дѣлами, до хозяйственныхъ пользъ и нуждъ губерній и уѣздовъ относящимися“.

По Положенію 1864 года земскія учрежденія явились въ Россіи первыми *безсловными* органами мѣстнаго самоуправленія. Имъ предоставлено вѣдать дѣла о „мѣстныхъ пользахъ и нуждахъ“. Въ 1890 году законъ 1864 года объ организациі земскаго самоуправленія подвергнутъ былъ нѣкоторымъ измѣненіямъ, и земству, по новому Положенію, 12 іюня 1890 года былъ приданъ сословный характеръ, съ цѣлью усилить участіе въ земскомъ дѣлѣ наиболѣе просвѣщеннаго круга избирателей.

„Въ заботахъ объ усовершенствованіи государственнаго управленія Возлюбленный Родитель Нашъ Императоръ Александръ III почелъ за благо тѣснѣе сочетать дѣятельность земскихъ учрежденій съ установленіями правительственными и усилить участіе въ земскомъ дѣлѣ наиболѣе просвѣщеннаго круга избирателей. Широко пріобщивъ, вслѣдствіе такого преобразованія, силы свои къ земской работѣ, неизмѣнно отзывчивое къ Монаршиму предначертаніямъ дворянство и здѣсь внесло въ общее дѣло самоотверженное, какъ всегда, служеніе благу наиболѣе нуждающагося въ земской помощи населенія,—близкаго сердцу нашему крестьянства“ (изъ Высочайшаго рескрипта 8 января 1914 года).

При дѣйстви новаго Положенія о земскихъ учрежденіяхъ земская дѣятельность продолжала неуклонно развиваться въ направленіи всесторонняго содѣйствія культурному развитію мѣстной жизни. *)

По ст. 2 положенія о земскихъ учрежденіяхъ, къ предметамъ вѣдомства этихъ учрежденій относятся:

- 1) завѣдываніе мѣстными губернскими и уѣздными земскими повинностями денежными и натуральными;
- 2) завѣдываніе капиталами и другими имуществами земства;
- 3) попеченіе объ устраненіи недостатка продовольственныхъ средствъ и оказаніе пособій нуждающемуся населенію разрѣшенными закономъ способами;
- 4) содержаніе въ исправности состоящихъ въ вѣдѣніи земства дорогъ, дорожныхъ сооружений и бечевниковъ; устройство и содержаніе пристаней внѣ городскихъ поселеній и попеченіе объ улучшеніи мѣстныхъ путей сообщенія;
- 5) устройство и содержаніе земской почты;
- 6) завѣдываніе взаимнымъ земскимъ страхованіемъ имуществъ;
- 7) завѣдываніе земскими лечебными и благотворительными заведеніями; попеченіе о призрѣніи бѣдныхъ, неизлечимыхъ больныхъ и умалишенныхъ, а также старыхъ и увѣчныхъ;
- 8) участіе въ мѣропріятіяхъ по охраненію народнаго здравія, развитіе средствъ врачебной помощи населенію и изысканіе способовъ по обезпеченію мѣстности въ санитарномъ отношеніи, а также участіе въ ветеринарно-полицейскихъ мѣропріятіяхъ;
- 9) заботы по предупрежденію и тушенію пожаровъ и попеченіе о лучшемъ устроеніи селеній;

Подробныя свѣдѣнія о томъ, что такое Земство, откуда оно беретъ деньги и какъ ихъ тратитъ, были помѣщены въ Кинешемскомъ Земскомъ Календарѣ на 1907, 1908 и 1909 годы, а потому здѣсь и не приводятся.

10) попеченіе о развитіи средствъ народнаго образованія и установленное закономъ участіе въ завѣдываніи содержимыми на счетъ земства школами и другими учебными заведеніями;

11) воспособленіе зависящими отъ земства способами мѣстному земледѣлію, торговлѣ и промышленности, заботы объ охраненіи полей и луговъ отъ порчи и истребленія вредными насѣкомыми и животными;

12) удовлетвореніе возложенныхъ въ установленномъ порядкѣ на земство потребностей войнскаго и гражданскаго управленій, и

13) дѣла, предоставленныя вѣдѣнію земскихъ учрежденій на основаніи особыхъ законоположеній и уставовъ.

Руководствуясь этою статьею закона и располагая сравнительно скудными источниками денежныхъ средствъ, Земство за 50 лѣтъ своего существованія совершило огромнѣйшую культурную работу и совершенно измѣнило внѣшнія условія жизни и внутренній бытъ сельскаго населенія.

Что на самомъ дѣлѣ представляла изъ себя русская деревня полвѣка тому назадъ?

„Деревенская Газета“ (1914 г. № 1) даетъ на этотъ вопросъ такой краткій, но близкій къ истинѣ отвѣтъ:

„Полвѣка назадъ деревня была безъ дорогъ, безъ школъ, безъ больницъ, безъ агрономической и ветеринарной помощи.

Скотъ лѣчили коновалы; народъ—сердобольныя барыни, попадьи и знахаря.

Дѣтей учили дьячки да унтеры.

А сельскохозяйственную, какъ и всяческую иную мудрость, безграмотный народъ имѣлъ возможность почерпать лишь у сосѣдей—помѣщиковъ, сельскаго батюшки, да захожаго торговца, или своего брата „солдата“, повидавашаго къ отставкѣ всякихъ видовъ.

Бабы рожали „черезъ хомутъ“, на супони, или подвѣшенныя въ баняхъ къ балкамъ.

Сумасшедшихъ держали, какъ цѣпныхъ собакъ на привязи.

О серьезной борьбѣ съ пожарами и страхованіи—не было и рѣчи.“

Съ первыхъ же годовъ дѣятельности земства эта безотрадная картина деревенской безпомощности и культурнаго запусѣнія понемногу, постепенно, а затѣмъ быстрѣе и быстрѣе стала отходить въ область безвозвратнаго прошлаго, въ область преданія.

Прежде всего земства обратили свое вниманіе на дѣло *врачебной помощи* населенію

„То, чему пришло на смѣну земство,—говорить одинъ государственный дѣятель изъ врачей,—было ужасно: на 38 милліоновъ населенія было всего 351 лѣ-

чебница. Не было ни одной больницы въ селахъ, ни одного врача внѣ городовъ. „Приказная медицина“, подчиненная и равнодушная ко всему, производя принудительные сборы по 6—7 руб. съ человѣка, рѣшительно не давала никакой медицинской помощи. Несмотря на такое наслѣдство, земская медицина быстро начала развиваться. Въ 70-хъ годахъ было уже 613 земскихъ врачей, въ 80-хъ годахъ—1069, въ 1910 г.—3092. Въ 1850 году существовало 175 сельскихъ лѣчебницъ съ 1500 кроватей; черезъ 40 лѣтъ уже 1715 земскихъ лѣчебницъ съ 22300 кроватями. На одну лѣчебницу въ 70-хъ годахъ приходилось 95000 жителей, въ 1910 г.—28000 жителей. Но земская медицина могла развиваться лишь тамъ, гдѣ было земство. Тамъ, гдѣ земство было введено съ самага начала, на одну лѣчебницу приходится 28000 жителей; въ западныхъ губерніяхъ съ новымъ земствомъ—42000 жителей; на Кавказѣ, гдѣ нѣтъ земства,—73000 жителей, въ сѣв.-зап. губ. (Виленской, Ковенской, Гродненской и т. п.)—98000 жителей.“

Въ послѣдніе годы развитіе земской врачебно-санитарной помощи населенію идетъ еще быстрѣе: земства спѣшатъ закончить выполненіе сѣтей врачебныхъ участковъ и стремятся по возможности довести районъ дѣятельности ихъ до площади съ 10-верстнымъ радіусомъ, а затѣмъ развивать спеціальные виды медицинской помощи (хирургію, зубоврачеваніе и т. п.) и мѣропріятія санитарнаго характера.

Въ 1912 году 40 земствъ уже имѣли 2693 медицинскихъ участка съ больницами на 42500 кроватей при 3500 врачахъ, а кромѣ того 45 спеціальныхъ лѣчебницъ для душевно-больныхъ на 23500 кроватей и затрачивали на народное здравіе 64 милліона руб., а по смѣтамъ 1914 на народное здравіе всѣ земства (43 губ.) ассигновали болѣе 82 милл. руб.

Въ области народнаго здравія, при своеобразіи условій нашего сельскаго быта, земства для своихъ мѣропріятіи не имѣли образцовъ для подражанія ни въ русской дѣйствительности ни въ опытѣ иностранныхъ государствъ, поэтому сами изыскивали новые пути, творили при помощи безкорыстнаго труженика—земскаго врача самобытную организацію дѣла.

Показательныя работы въ крестьянскихъ хозяйствахъ Кинешемскаго уѣзда.

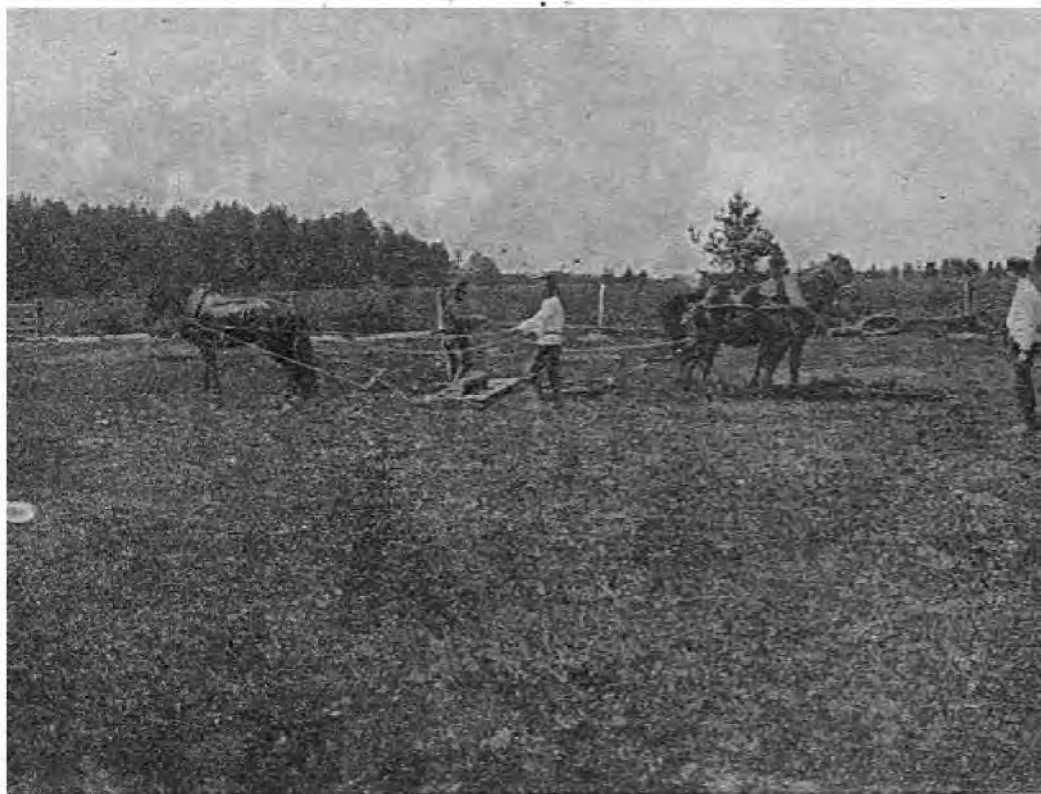

Задѣлка травяныхъ сѣмянъ на крестьянскомъ показательномъ луговомъ участкѣ.



Демонстрація машинной молотбы крестьянской ржи.



Показательный участок съ культурою корнеплодовъ въ крестьянскомъ хозяйствѣ Кинешемскаго уѣзда.



Земскій случной пунктъ въ Кинешемскомъ уѣздѣ.

На бывшей въ Дрезденѣ въ 1911 году междуна-
родной гигиенической выставкѣ русская земская меди-
цина привлекла къ себѣ всеобщее вниманіе, какъ наи-
болѣе разумная и наилучше разрѣшающая санитар-
ныя задачи система организациі врачебной помощи на-
селенію.

Нѣсколько позднѣе, но съ неменьшимъ рвеніемъ
земства принялись за *насажденіе грамотности* въ де-
ревнѣ. Долгое время однимъ изъ главныхъ препятствій
въ этомъ дѣлѣ для земства было отсутствіе учителей,
такъ что ему пришлось предварительно содѣйствовать
открытію педагогическихъ и среднихъ общеобразова-
тельныхъ учебныхъ заведеній, дабы подготовить по-
немногу достаточные запасы учительскихъ силъ.

Когда эта задача была достигнута путемъ откры-
тія по всей Россіи, главнымъ образомъ, женскихъ гим-
назій, и назрѣли другія благопріятныя условія, земства
дружно взялись, правда—съ большою матеріальною
поддержкою отъ Правительства, за повсемѣстное вве-
деніе всеобщаго обученія.

Къ этому времени уже выработался также само-
бытный типъ земской народной трехгодичной школы.

Введеніе всеобщаго обученія уже близится къ
концу, наступаетъ моментъ установленія обязательнаго
обученія, а вмѣстѣ съ тѣмъ во многихъ мѣстахъ при-
нимаются мѣры къ повышенію типа народной школы,
къ замѣнѣ ея трехлѣтняго курса четырехлѣтнимъ,
къ устройству народныхъ школъ съ шестилѣтнимъ
курсомъ.

Но этимъ не ограничивается забота земства о на-
родномъ образованіи.

Кромѣ школьнаго образованія земства стремятся
широко поставить и внѣшкольное образованіе,— устраи-
вать чтенія и курсы для взрослыхъ, народныя библио-
теки, музеи и выставки, а въ самое послѣднее время
и насаждать народные дома, которые должны служить
средоточіемъ всѣхъ видовъ внѣшкольнаго образованія.

Въ 1912 году земства содержали до 32.000 народ-
ныхъ школъ, въ которыхъ обучалось болѣе 2 милліо-
новъ дѣтей при 50 тысячахъ учителей и учительницъ,
причемъ на народное образованіе земства 40 губерній
затрачивали около 74 милл. руб., а по смѣтамъ на

1914 годъ всѣ земства (43 губ.) уже ассигновали около 107 милліоновъ руб.

Позднѣе всего земство обратило вниманіе на *агрономическую помощь населенію* и на другія мѣры *содѣйствія экономическому благосостоянію населенія*, что и понятно, ибо для осуществленія этихъ мѣропріятій необходимо было предварительное изученіе хозяйственной жизни деревни, что выполнено земскою статистикой, и накопленіе агрономическихъ знаній и силъ въ странѣ, а для воспріятія тѣхъ же мѣропріятій со стороны населенія требовалась извѣстная степень сознательности, которая могла быть дана только общеобразовательною школою.

Кромѣ того для широкой работы въ указанной области нужны были и денежныя средства, которыхъ пока еще не было у Земства и которые нынѣ щедрою рукою отпускаются на этотъ предметъ Правительствомъ.

Нѣтъ надобности перечислять всѣ виды земской агрономической помощи населенію и мѣры содѣйствія его экономическому благосостоянію, ибо они весьма разнообразны и приспособлены къ мѣстнымъ климатическимъ, почвеннымъ и бытовымъ условіямъ. Достаточно отмѣтить, что по смѣтамъ на 1914 годъ всѣ земства ассигновали на мѣропріятія въ названной области около 29 милл. руб. и имѣютъ нынѣ въ своемъ распоряженіи не одну тысячу специалистовъ: агрономовъ, луговодовъ, садоводовъ, пчеловодовъ, льноводовъ, кооператоровъ и т. п.

Устраиваемыя многими земствами сельскохозяйственныя выставки въ достаточной мѣрѣ свидѣтельствуютъ о достигнутыхъ ими успѣхахъ въ дѣлѣ улучшенія крестьянскаго скотоводства, коневодства, птицеводства, полеводства, огородничества, пчеловодства и кустарныхъ промысловъ.

Особенно многообѣщающими и плодотворными здѣсь слѣдуетъ признать заботы земства о развитіи въ средѣ крестьянскаго населенія *кооперации*. Обратившись къ этому дѣлу только, можно сказать, „со вчерашняго дня“, земство успѣло покрыть Россію сѣтью кредитныхъ товариществъ, потребительскихъ обществъ, производительныхъ артелей и другихъ кооперативныхъ учрежденій при помощи, главнымъ образомъ, своихъ

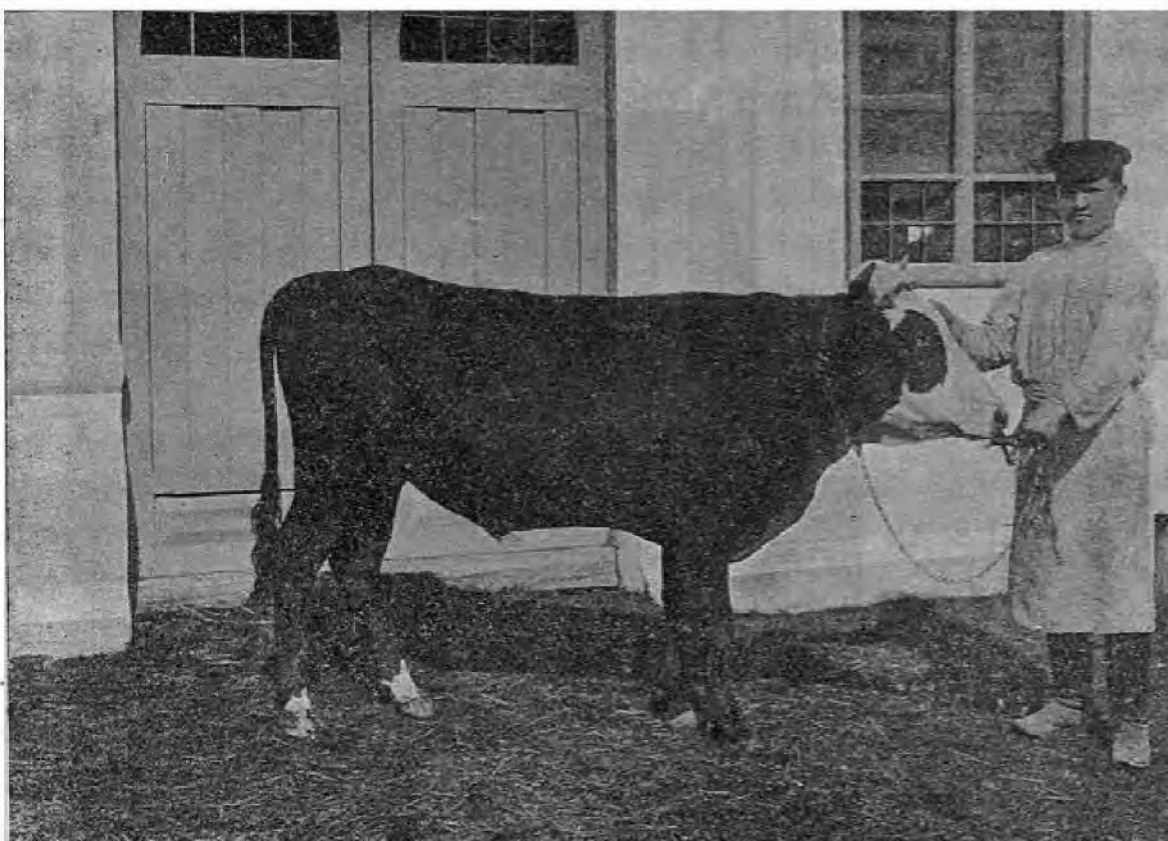

Заводскій племенной быкъ Кинешемскаго Земства.



Заводскій племенной быкъ Кинешемскаго Земства—„Маркусъ“.

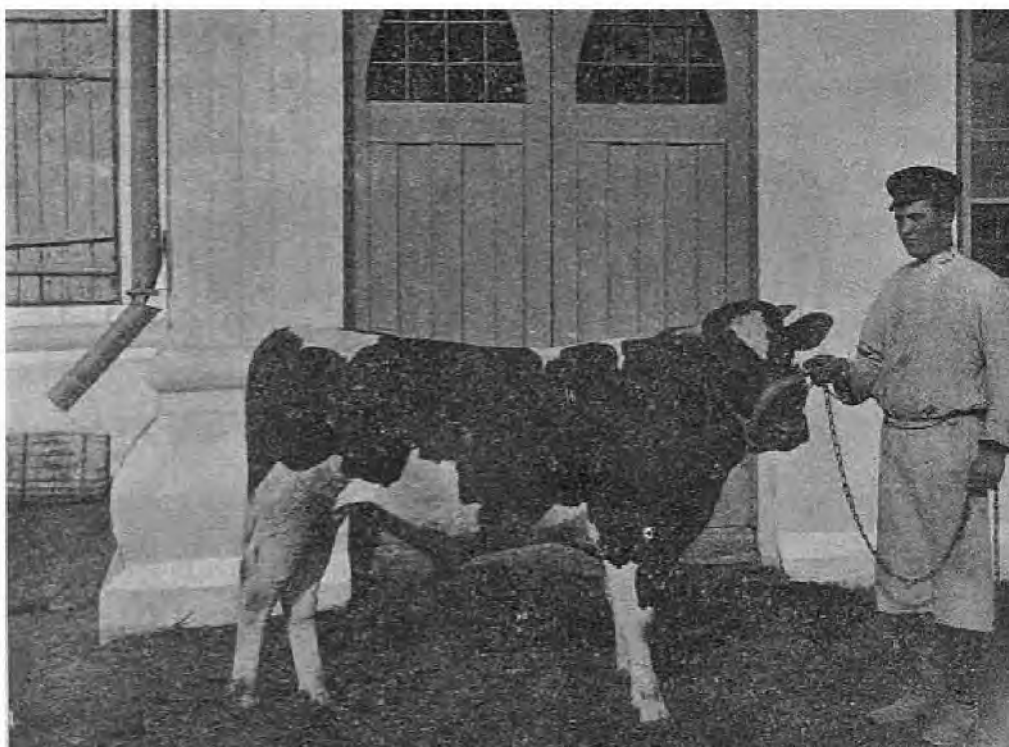

Заводскій племенной бычекъ „Орелъ“.

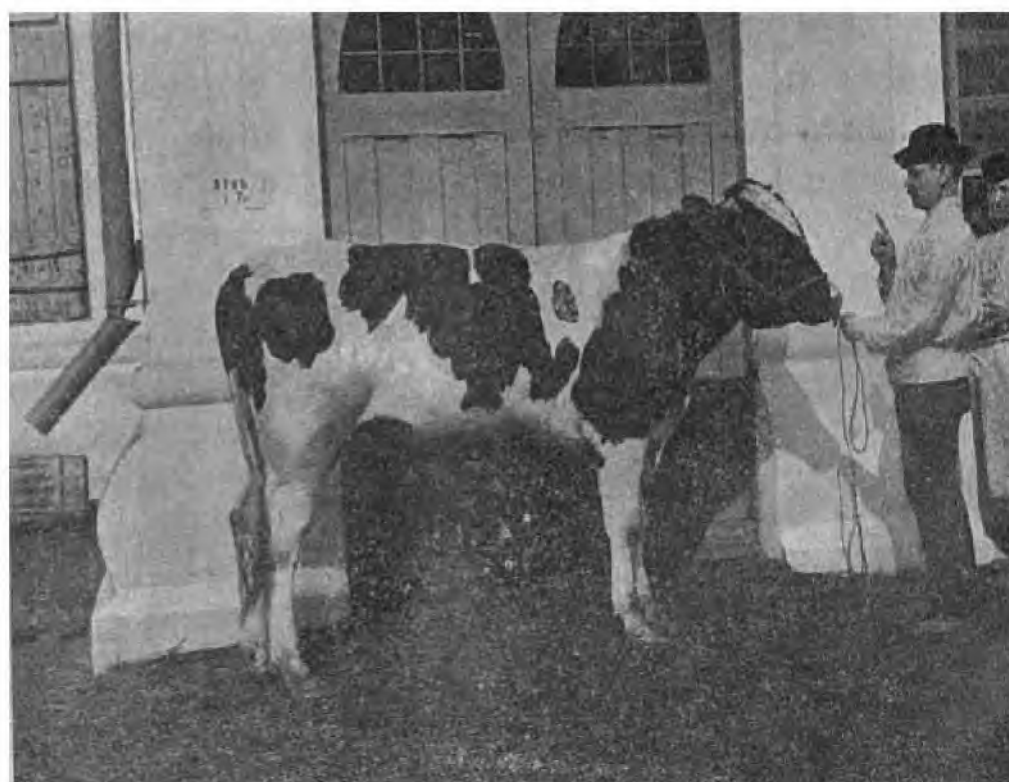

Заводскій племенной бычекъ „Дукъ“.

земскихъ кассъ мелкаго кредита. Это новое дѣло пока только еще переживаетъ періодъ нарожденія, но и по первымъ его шагамъ можно думать, что на немъ покоится надежда экономическаго возрожденія сельской Россіи, и великая заслуга Земства, помимо всего прочаго, заключается въ томъ, что кооперативное движеніе зародилось въ его нѣдрахъ, имъ вскормлено и поставлено на ноги для дальнѣйшаго самостоятельнаго развитія.

Огромное значеніе для экономическаго развитія деревни имѣли заботы земства въ области ветеринаріи, обязательнаго страхованія и борьбы съ пожарами, дорожнаго дѣла и пр.

Можно только удивляться, что во всѣхъ указанныхъ областяхъ сдѣлано за истекшія 50 лѣтъ такъ много при столь незначительныхъ, по сравненію съ государственными расходами, затратахъ.

На самомъ дѣлѣ, всѣ земства 43 губерній ассигновали на 1914 годъ по всѣмъ статьямъ своихъ смѣтъ всего лишь немного болѣе 352¹/₂ милліоновъ рублей, въ то время какъ государственный бюджетъ на тотъ же годъ равнялся 3613¹/₂ м. рублей, т. е. былъ въ 10 разъ больше. За все время своего существованія всѣ земства затратили, по приблизительнымъ расчетамъ, около 3 милліардовъ рублей, т. е. сумму расхода государства за одинъ лишь годъ.

Чрезвычайно богатые результаты земской дѣятельности за истекшіе 50 лѣтъ при весьма скромныхъ денежныхъ затратахъ наглядно и убѣдительно показываютъ, что, несмотря на всѣ неблагопріятныя условія своей дѣятельности (отсутствіе опыта, некультурность населенія, неустойчивость и скудость источниковъ средствъ и т. п.), земскіе органы самоуправленія внесли разумную экономію во всѣ области мѣстнаго хозяйства, по сравненію съ дореформеннымъ казеннымъ хозяйствомъ, и при этомъ создали народную школу, народную медицину, земское страхованіе, народную кооперацію, планомѣрное и глубокое изученіе деревни — земскую статистику, и въ результатѣ нынѣ поистинѣ „дружными усиліями земскихъ людей населенію даны мощныя средства духовнаго развитія, тѣлеснаго оздоровленія и общаго улучшенія быта“.

Теперь слѣдуетъ окинуть бѣглымъ взоромъ полу-
вѣковую, совершавшуюся на глазахъ мѣстнаго населе-
нія, дѣятельность Кинешемскаго Уѣзднаго Земства.

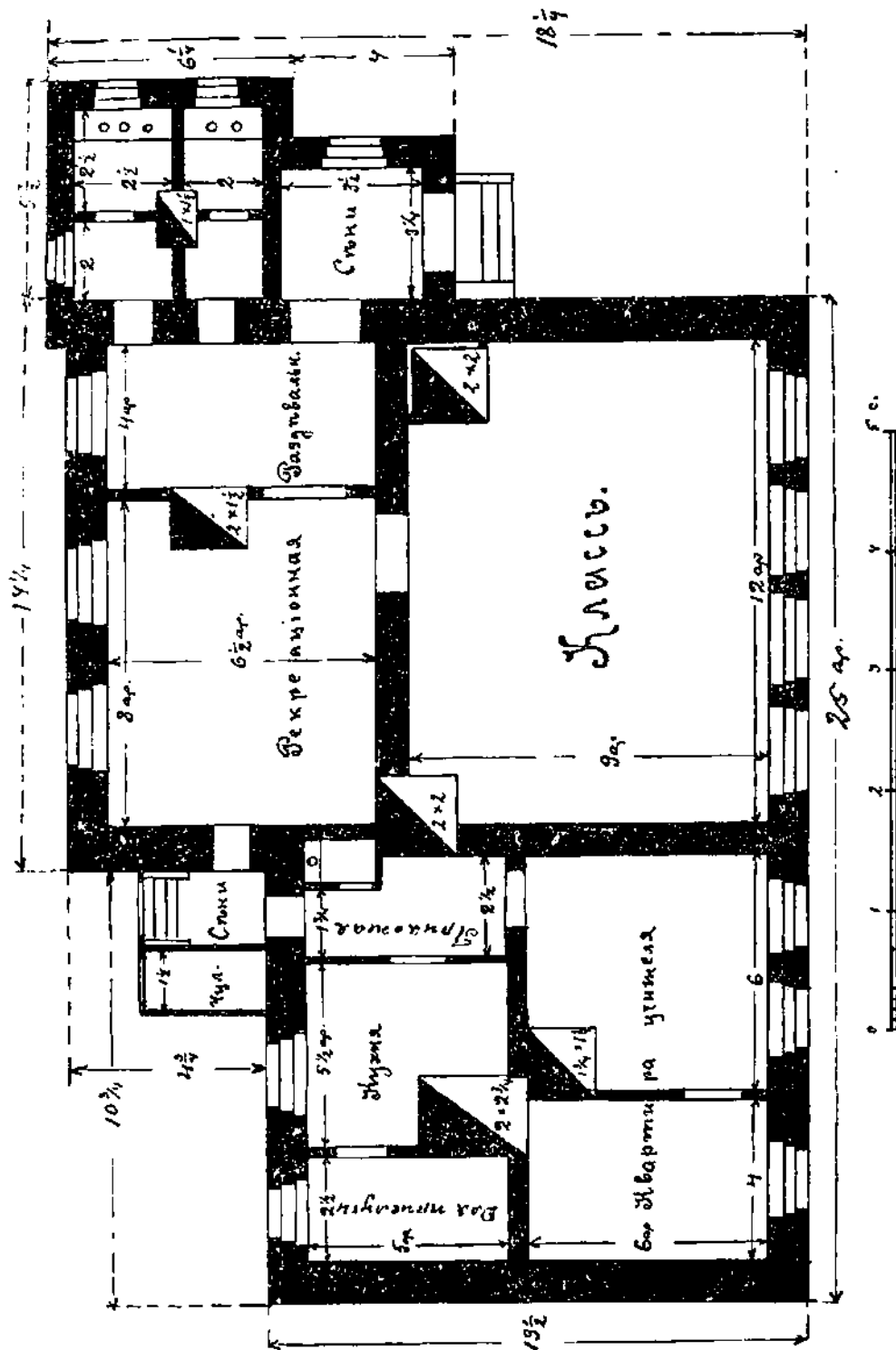

Земское школьное строительство.

Планъ каменнаго школьнаго зданія новаго типа въ Кинешемскомъ уѣздѣ.

Здѣсь также, въ виду краткости настоящей замѣтки, приходится остановить вниманіе лишь на главныхъ отрасляхъ земскаго дѣла—народномъ образованіи, попеченіи о народномъ здоровіи и на мѣрахъ содѣйствія экономическому благосостоянію населенія.

Земское школьное строительство.



Ивановицкое земское училище.
(Деревянное здание постройки 80-ых годовъ).



Доброхотовское земское училище.
(Каменное здание новаго типа).



Грамотная деревня: окончившие курсь Велизанцевскаго земскаго училища.
(По поводу 30-лѣтняго юбилея земской учительницы Н. П. Кужушкиной—май 1912 г.)

Народное Образованіе.



На какой высотѣ стояло въ Кинешмѣ и Кинешемскомъ уѣздѣ народное образованіе наканунѣ освобожденія крестьянъ и введенія земскихъ учреждений, можно судить по нижеслѣдующимъ цифрамъ.

Въ 1860 году числилось всего училищъ:

	Въ г. Кинешмѣ.	Число учащихъ къ 1858 г.
1. Уѣздное (основано въ 1823 году)		51.
2. Приходское (основано въ 1790 г.)		37.
Въ Кинешемскомъ уѣздѣ.		
3. Колшевское (Министерства Государственныхъ Имуществъ —1843 г.)		82.
4. Никитинское (Удѣльнаго Вѣдом.—1842 г.)		20.
5. Шевалдовское (Удѣльнаго Вѣдом.—1842 г.)		20.

Итого 2 училища въ г. Кинешмѣ съ 88 учащимися и 3 сельскихъ училища въ уѣздѣ—съ 122 учащимися. *)

По имѣющимся свѣдѣніямъ, показанныя по сельскимъ училищамъ „бумажныя“ цифры учащихся слѣдуетъ считать нѣсколько преувеличенными, но даже если и признать ихъ соотвѣтствующими дѣйствительности, то по отношенію къ общей цифрѣ сельскаго населенія въ уѣздѣ (въ 1860 г.—около 105 тысячъ) указанное количество учащихся составляетъ только немного болѣе $\frac{1}{100}$, т. е. изъ каждой 1000 человекъ населенія обучался школьной грамотѣ почти только одинъ человекъ, а это означаетъ, что въ рядовомъ крестьянскомъ населеніи грамотныхъ совсѣмъ не было, ибо оканчивающіе курсъ перечисленныхъ училищъ можно сказать, полностью уходили на должности писцовъ въ учрежденія и конторы.

Послѣ освобожденія крестьянъ за дѣло насажденія среди нихъ грамоты съ большою энергіей принялись въ Кинешемскомъ уѣздѣ мировые посредники, съ Анатолиемъ Николаевичемъ Куломзинымъ во главѣ, и достигли нѣкоторыхъ результатовъ: по крайней мѣрѣ, въ части новооткрытыхъ волостей учреждены были за

*) Къ этимъ народнымъ училищамъ не можетъ быть причислено существовавшее уже въ то время въ г. Кинешмѣ духовное училище (съ 260 учащимся, какъ предназначенное исключительно для дѣтей духовнаго званія.

счетъ крестьянскихъ средствъ школы,*) но дальнѣйшее ихъ существованіе и процвѣтаніе, конечно, не было обезпечено, ибо и сами крестьяне еще не вполне понимали благодѣтельнаго значенія грамоты, да и матеріальной поддержки со стороны эти школы пока не могли встрѣтить, не говоря уже о томъ, что не было еще въ уѣздѣ правильно организовано дѣло завѣдыванія школами, не было еще учителей и учебниковъ, не было еще души въ этомъ дѣлѣ, вдохнуть которую въ народную школу еще только предстояло Земству.



Мировой посредникъ перваго созыва
А. Н. Куломзинъ (нынѣ Предсѣдатель
Государственнаго Совѣта).

Искра просвѣщенія однако была брошена въ крестьянскую среду этими пионерами и глашатаями земской идеи, идеи мѣстнаго самоуправленія, и Уѣздное Земское Собраніе, какъ только успѣло „оглядѣться“ вокругъ себя и наладить отправленіе обязательныхъ земскихъ повинностей, тотчасъ же обратило вниманіе и на *необязательное* для него по закону дѣло народнаго образованія: во вторую свою очередную сессію (1866г.)

оно ассигновало 400 руб. „на улучшеніе средствъ народныхъ школъ“, а въ слѣдующую сессію уже приступило къ установленію общихъ основаній содѣйствія школьному дѣлу, причемъ, заслушавъ записку мирового посредника *В. С. Дмитріева* „о средствахъ къ устройству народныхъ училищъ и о мѣрахъ къ болѣе успѣшному ходу дѣла народнаго образованія“, постановило:

„1) признать полезнымъ просить г.г. мировыхъ посредниковъ предложить крестьянамъ учредить особый добровольный сборъ собственно для содержанія одного училища въ каждой волости, не превышающей 2000 душъ; 2) признать полезнымъ приглашеніе попечителей и попечительницъ для наблюденія за училищами, но съ разрѣшенія на то училищнаго совѣта; 3) въ слу-

*) См. „Мои воспоминанія по должности мирового посредника Кинешемскаго уѣзда перваго созыва“ А. Н. Куломзина (Вѣстникъ Кинешемскаго Земства за 1914 годъ.)

чаѣ принятія на себя крестьянами добровольнаго сбора собственно на содержаніе училищъ, ассигновать на поддержку тѣхъ училищъ, которыя, за сдѣланнымъ сборомъ волостью, не въ состояніи будутъ содержать себя,—до 1500 руб.; 4) такъ какъ въ настоящее время таковыхъ училищъ не устроено, то въ смѣту на 1868 г. 1500 руб. не вносить, а внести лишь требуемая училищнымъ совѣтомъ 650 руб., имѣя въ виду, что въ случаѣ открытія вышеупомянутыхъ училищъ, недостающія до 1500 руб. 850 руб. всегда могутъ покрыты остатками отъ смѣтнаго назначенія на 1868 г., пополненіемъ ихъ по смѣтамъ слѣдующихъ лѣтъ.“

Благодаря принятымъ мѣрамъ, число школъ сразу же увеличилось и въ ближайшемъ 1867-68 учебномъ состояли въ наличности и дѣйствовали въ городѣ (не считая уѣзднаго училища) и уѣздѣ нижеслѣдующія школы:

№	Названіе училища и его мѣстонахожденіе.	Гдѣ помѣщается училище.	Источники содержанія училища.	Число учащихся.
Въ г. Кинешмѣ.				
1	Приходское училище.	Безплатно въ общественномъ домѣ.	Изъ городскихъ суммъ —192 руб. 20 коп. и отъ казны—42 руб. 84 к.	47
2	Женское училище.	Въ домѣ призрѣнія бѣдныхъ.	На средства Попечительнаго Совѣта о бѣдныхъ	17
Въ уѣздѣ.				
1	Единовѣрческое уч. въ с. Гольчихѣ Вичужской вол.	Безплатно въ домѣ при церкви.	На иждивеніи купца Миндовскаго	60
2	Шевалдовское уч., въ д. Шевалдовѣ, при волостномъ правленіи.	Безплатно въ общественномъ домѣ.	На сборъ съ крестьянъ по 20 кѣ съ души	30
3	Зобнинская школа, въ с. Зобнинскомъ, Шевалд. вол.	Въ домѣ учителя за 5 р въ годъ.	Т о ж е	12
4	Решемская школа, въ сл. Решмѣ, Шевалд. вол.	Въ домѣ учителя за 7 р. въ годъ.	Т о ж е	11
5	Колшевское уч., въ с. Колшевѣ, при волостномъ правленіи.	Безплатно въ общественномъ домѣ.	На особый сборъ съ крестьянъ	30
6	Семеновское уч., въ с. Семеновскомъ-Лапотномъ.	Приволостномъ правленіи.	На общественный счетъ	17

№ №	Названіе училища и его мѣстонахождение.	Гдѣ помѣщается училище.	Источники содержанія училища.	Число учащихся.
7	Георгіевское уч., въ с. Георгіевскомъ.	Приволостномъ правленіи.	На общественный сборъ	30
8	Никитинское уч., въ д. Никитинѣ, при волостномъ правленіи.	Безплатно въ общественномъ домѣ.	На общественный счетъ	30
9	Вичужское уч., въ с. Вичугѣ, при волостномъ правленіи.	Безплатно въ церковномъ домѣ.	На сборъ съ крестьянъ по 6 к. съ души . . .	30
10	Семигорьевское уч., въ с. Семигорьевѣ, Жирятинской вол.	Безплатно въ домѣ учителя.	На средства получаемыя учителемъ отъ родителей учениковъ . . .	10
11	Батмановская школа, въ с. Батманахъ, Никитинской вол.	Т о ж е.	Т о ж е . . .	10
12	Адищевская школа, въ с. Адищевѣ, Ильинской волости.	Безплатно въ домѣ г. Вишневецаго.	На сборъ съ крестьянъ по 3 к. съ души . . .	23
13	Комаровская школа, въ с. Комаровѣ, при волостномъ правленіи.	Безплатно въ общественномъ домѣ.	На средства получаемыя учителемъ съ родителей учениковъ . . .	10
14	Воскресенское уч., въ с. Воскресенское, Клеванцовской вол.	Въ общественномъ домѣ.	На общественный счетъ	20
15	Ильинское уч., въ с. Ильинскомъ, при волостномъ правленіи.	Приволостномъ правленіи.	Т о ж е . . .	30
16	Угольское уч., въ с. Угольскомъ.	Безплатно въ домѣ учителя.	На земскія и частныя средства . . .	10
17	Николаевское уч., въ с. Никола на Мерѣ, при волостномъ правленіи.	Безплатно въ общественномъ домѣ.	На общественный счетъ	22
18	Челесниковское уч., въ ус. Челесниково	Безплатно въ домѣ г. Дмитріева.	На частныя и земскія средства . . .	21
19	Углецкое уч., въ с. Углецѣ, при волостномъ правленіи.	Приволостномъ правленіи.	На сборъ съ крестьянъ по 10 к. съ души . . .	30
20	Тезинское уч., въ с. Тезинѣ.	Безплатно въ церковномъ домѣ.	На общественный и частный счетъ . . .	44

Примѣчаніе. Настоящая таблица, недавно обнаруженная въ архивныхъ матеріалахъ Управы, помѣщается здѣсь полностью въ виду имѣющихся въ ней характерныхъ свидѣній о помѣщеніяхъ и источникахъ содержанія первыхъ школъ въ уѣздѣ.

Мировые посредники первого созыва въ Кинешемскомъ уѣздѣ. *)



И. Д. Бологовской.



А. П. Грекъ.



М. А. Григоровъ.



Е. Е. Львовъ.



И. А. Перроте.



М. П. Яковлевъ.

*) Портретъ мирового посредника А. Н. Куломзина помѣщенъ выше на стр. 12.

*) Портретъ мирового посредника А. Н. Куломзина помѣщенъ выше на стр. 12.

Впрочемъ, не всѣ эти школы оказались жизне-способными: нѣкоторыя изъ нихъ (почти половина), не будучи съ самаго начала обеспечены помѣщеніемъ и постояннымъ учительскимъ персоналомъ (во многихъ преподаваніе велось членами причта), вскорѣ сходятъ со сцены и возстановляются уже значительно позднѣе по почину земства и при новыхъ болѣе благопріятныхъ для ихъ устойчивости условіяхъ.

По указаннымъ выше общимъ для всей Россіи причинамъ дальнѣйшее открытіе новыхъ школъ въ уѣздѣ идетъ крайне медленно,—въ среднемъ по одной школѣ въ годъ, а то и въ два года, такъ что черезъ 30 лѣтъ отъ начала дѣятельности Земства, на 1895 годъ, въ уѣздѣ состояло всего 30 земскихъ школъ съ числомъ учащихся немного болѣе 1800. Соответственно этому очень медленно растутъ и затраты земства на народное образованіе (точнѣе—на школьное дѣло): съ 1500 руб. въ 1869 г. ассигнованіе на это дѣло увеличилось къ 1895 г. (за 26 лѣтъ) только до 16000 руб., что составляло лишь 16⁰/₀ всего годового бюджета, а въ это же время на народное здравіе было ассигновано 38800 руб., т. е. 37⁰/₀.

Однако, истекшее время прошло не безъ пользы для школьнаго дѣла: среди сельскаго населенія создавалась и сознавалась потребность въ школѣ, среди земскихъ дѣятелей выяснялись нужды школьнаго дѣла и способы удовлетворенія ихъ, въ стѣнахъ школы среди тяжелыхъ условій работы формировался и отливался типъ земскаго народнаго учителя, а подъ его руками, по завѣтамъ Ушинскаго, Пирогова, бар. Корфа и другихъ апостоловъ народнаго просвѣщенія, вырабатывались и закрѣплялись новые приемы школьнаго обученія и воспитанія.

Къ концу указаннаго періода отъ сельскихъ обществъ въ Управу начинаютъ поступать приговора объ открытіи школъ. Земство идетъ навстрѣчу этому движенію и задается кореннымъ вопросомъ школьнаго дѣла—о массовомъ и планомѣрномъ открытіи новыхъ школъ, объ обеспеченіи ихъ собственными приспособленными зданіями, о регулярномъ и обдуманномъ снабженіи школъ учебными пособіями, объ упорядоченіи школьнаго хозяйства, объ улучшеніи матеріальнаго по-

ложенія учащихся и о повышеніи ихъ общеобразовательнаго и педагогическаго уровня.

Ассигнованія земства на школьное дѣло начинаютъ съ 1896 года быстро возрастать и стремятся занять въ его бюджетѣ одно изъ первыхъ мѣстъ. Черезъ 10 лѣтъ эти ассигнованія достигаютъ (на 1905 г.) цифры почти 70 тыс. или 30⁰/₀ всего бюджета, немного только уступая ассигнованіямъ на народное здравіе (36⁰/₀), причемъ число школъ къ 1906 г. возрастаетъ до 80 при свыше 4700 учащихся. Въ это время возникаетъ и ставится въ земскомъ собраніи вполнѣ опредѣленно вопросъ о введеніи всеобщаго обученія въ уѣздѣ и о скорѣйшемъ устройствѣ собственныхъ зданій для всѣхъ школъ уѣзда. Щедрая помощь правительства на это дѣло сообщаетъ ему чрезвычайно быстрое движеніе: за послѣднія пять лѣтъ Земство открываетъ ежегодно отъ 15 до 20 новыхъ школьных комплектовъ и стремится устраивать отъ 5 до 10 школьных зданій.

На 1916 годъ земствомъ внесено въ смѣту на народное образованіе свыше 321 тыс. руб., или 24¹/₂⁰/₀ бюджета (на народное здравіе—341 тыс. или 26⁰/₀).

Какъ видно изъ помѣщенныхъ въ этомъ Ежегодникѣ отчетныхъ свѣдѣній о народномъ образованіи, въ уѣздѣ на 1-ое января 1915 г. числилось содержаемыхъ земствомъ одноклассныхъ и субсидируемыхъ двухклассныхъ училищъ—154 съ 239 учащими и съ 9436 учащимися. Школьный показатель грамотности въ уѣздѣ (считая начальныя школы всѣхъ наименованій) поднялся до 70 на тысячу, т. е. отъ каждой 1000 жителей посѣщаютъ школу 70 дѣтей, тогда какъ наканунѣ введенія земскихъ учрежденій этотъ показатель достигалъ только—1: Черезъ два—три года всеобщее обученіе въ уѣздѣ уже будетъ совершившимся фактомъ.

Особенно высоко въ уѣздѣ поставлено въ настоящее время земское школьное строительство: если сравнить убогое деревянное школьное зданіе постройки 80-ыхъ годовъ (см. рис. Иванковицкой школы) съ типичнымъ каменнымъ зданіемъ постройки послѣднихъ лѣтъ (см. рис. Доброхотовской школы и планъ), устроеннымъ со всѣми удобствами, по установленнымъ школьною гигиеной нормамъ,—легко можно убѣдиться,

что Земствомъ сдѣланъ очень крупный шагъ въ данной области.

Обильное снабженіе школъ и учительскихъ квартиръ обстановкою, обезпеченіе школъ необходимыми учебными принадлежностями и пособіями, повсемѣстное устройство школьнаго „приварка“ дополняютъ картину школьнаго благоустройства.

Такимъ образомъ, конецъ полувѣковой дѣятельности Кинешемскаго Земства почти совпадаетъ съ завершеніемъ его работы по введенію всеобщаго обученія въ уѣздѣ, по благоустроенію школьнаго хозяйства.

Земскія школы уже почти не оставляютъ за своимъ порогомъ ни одного ребенка, а изъ своихъ стѣнъ за истекшее полустолѣтіе онѣ выпустили уже нѣсколько поколѣній грамотныхъ людей (см. юбилейную группу Велизанцевскаго уч-ща).

Заканчивая осуществленіемъ свою первѣйшую и главнѣйшую задачу—введеніе всеобщаго обученія, т. е. распространеніе элементарной грамотности первой и второй ступени (одноклассныя и двухклассныя училища), Земство спѣшитъ приступить къ насажденію въ уѣздѣ высшаго начальнаго обученія, на которое уже объявился среди населенія громаднѣйшій спросъ,—на послѣднемъ очередномъ Земскомъ Собраніи принять планъ открытія въ уѣздѣ 15 сельскихъ высшихъ начальныхъ училищъ, сверхъ двухъ уже существующихъ.

Одновременно съ этимъ Земство заботится и о развитіи въ уѣздѣ средняго общаго и спеціальнаго образованія (субсидированіе мужской и женской гимназій и реального училища, открытіе ремесленныхъ классовъ, учрежденіе инструкторской валяльной школы, разработка вопроса объ открытіи сельскохозяйственной школы, среднетехническаго училища, учительской семинаріи и пр.).

За истекшее 50-лѣтіе Кинешемское Земство затратило на народное образованіе, главнымъ образомъ—на школьное дѣло, немного болѣе 2½ милл. р., или въ среднемъ по 50.000 руб. въ годъ, т. е. ровно въ 15 разъ меньше того, что за послѣднее время „пропивалось“ на водкѣ населеніемъ уѣзда въ годъ, но на эти ничтожныя средства Земство совершило незамѣтно великое культурное дѣло, заложило прочно въ деревнѣ фундаментъ для накопленія въ будущемъ огромныхъ духовныхъ капиталовъ

и матеріальнаго благосостоянія, ибо безъ грамотности не можетъ быть ни духовнаго, ни экономическаго прогресса.

Но нельзя умолчать о томъ, что Кинешемскимъ Земствомъ въ этомъ направленіи успѣшно выполнена только еще половина дѣла. Завоеванія грамотности только тогда прочны и устойчивы, когда ея работа не замкнута лишь въ стѣнахъ школы, а разлита и внѣ ея, среди всего населенія, во всемъ его жизненномъ обиходѣ.

А для этого необходима широкая, систематическая организація *внѣшкольнаго образованія*.

Кинешемское Земство вполне сознало эту истину и, вступая во второе полу столѣтіе своей культурной работы, уже поставило на очередь вопросъ о насажденіи въ уѣздѣ густой сѣти народныхъ библиотекъ, народныхъ домовъ и другихъ учрежденій внѣшкольнаго образованія, и есть полное основаніе надѣяться на то, что эта новая и очередная задача будетъ выполнена имъ съ неменьшимъ успѣхомъ, какъ и насажденіе школьнаго образованія.



Сашинское земское училище.

Народное здравіе.

До открытія земскихъ учреждений никакой врачебной помощи для сельскаго населенія Кинешемскаго уѣзда, можно сказать, не существовало. На весь уѣздъ имѣлся одинъ уѣздный „казенный“ врачъ, но, обремененный разными служебными обязанностями, вродѣ частыхъ разъѣздовъ на вскрытіе „мертвыхъ тѣлъ“, онъ не имѣлъ ни времени ни возможности оказывать медицинскую помощь всему уѣздному населенію. Только городское населеніе могло пользоваться кое какою врачебною помощью и аптечными лѣкарствами, въ селеніяхъ же не было ни врачей, ни больницъ, ни аптекъ, и крестьяне въ случаяхъ болѣзни или обходились домашними народными „средствами“ или обращались за совѣтомъ и лѣкарствами кое-гдѣ къ сердобольнымъ помѣщицамъ и матушкамъ-попадьямъ, а всего больше къ знахарямъ, колдунамъ и костоправамъ.

Знахарское лѣченіе, помимо того что оплачивалось и деньгами и продуктами и не приносило облегченія больнымъ, а даже часто калѣчило ихъ на всю жизнь или ускоряло смертный исходъ, было крайне вредно еще и въ томъ отношеніи, что укрѣпляло и поддерживало среди темной крестьянской массы предрассудки и превратныя представленія о происхожденіи и лѣченіи болѣзней, что въ свою очередь благопріятствовало возникновенію новыхъ заболѣваній и ухудшенію санитарныхъ условій въ домашней и общественной жизни.

Числилось, правда, въ уѣздѣ два фельдшерскихъ пункта, состоявшихъ при волостныхъ правленіяхъ волостей удѣльнаго вѣдомства— Колшевской и Шевалдовской, но какую пользу могли принести населенію цѣлаго уѣзда 2 невѣжественныхъ фельдшера дореформеннаго типа безъ врачебнаго надзора, безъ лѣкарствъ и безъ больницъ?

Единственная больница (Приказа общественнаго призрѣнія) была въ городѣ Кинешмѣ —на 20 коекъ, *)

*) Каменное 2-этажное зданіе этой больницы, приспособленное изъ фабричной постройки, впоследствии было передано Земству и нынѣ, приведенное въ благообразный видъ, служитъ помѣщеніемъ заразнаго отдѣленія земской больницы (см. рисунокъ въ концѣ справочнаго отдѣла).

но, какъ и всѣ захолустныя больницы того времени, она отличалась своимъ неблагоустройствомъ, была крайне скудно обставлена и снабжена лѣчебными средствами и служила главнымъ образомъ для лѣченія нижнихъ воинскихъ чиновъ и арестантовъ, городское же населеніе на необходимость лѣченія въ подобныхъ больницахъ смотрѣло „какъ на божеское наказаніе“.

Ни о какихъ спеціальныхъ видахъ врачебной помощи для рядового населенія, напр., хирургической, родовспомогательной, зубоврачебной, ни о какомъ санитарномъ надзорѣ, ни о какой планомѣрной борьбѣ съ эпидеміями въ уѣздѣ въ то время не могло быть и рѣчи.

И Земству, принявшему на себя, при такихъ безотрадныхъ условіяхъ, попеченіе о народномъ здоровіи, предстояло въ сравнительно короткій полувѣковой періодъ времени создать изъ ничего ту широкую, внутреннюю любовью къ страждущему человечеству и основанную на данныхъ опыта и науки, стройную врачебно-санитарную организацію, которая дѣйствуетъ нынѣ въ Кинешемскомъ уѣздѣ.

Нѣтъ возможности въ настоящемъ краткомъ обзорѣ прослѣдить шагъ за шагомъ всѣ мѣропріятія Уѣзднаго Земства въ указанномъ направленіи; болѣе или менѣе подробныя свѣдѣнія объ этомъ уже опубликованы въ изданіяхъ Земства. *) Здѣсь же имѣется въ виду въ общихъ чертахъ показать, съ чего и при какихъ средствахъ началась работа Уѣзднаго Земства въ области попеченія о народномъ здоровіи и чего оно достигло чрезъ 50 лѣтъ.

Вопросъ „объ устройствѣ медицинской части въ уѣздѣ возникъ впервые на 2-мъ очередномъ Земскомъ Собраніи (въ окт. 1866 г.) по поводу подданной въ Собраніе уѣзднымъ врачомъ, И. С. Ивановымъ, докладной записки, въ которой онъ, указывая на развитіе въ уѣздѣ повальныхъ болѣзней и скотскаго падежа и на возможность появленія холеры, между прочимъ говоритъ: „Высочайшей Волѣ угодно было возложить на Земство заботы объ общественномъ благосостояніи и здоровьи; на этомъ основаніи я осмѣливаюсь предло-

*) М. С. Спири. Краткій очеркъ земской медицины въ Кинешемскомъ уѣздѣ. 1913.—Статьи С. П. Яблокова и Д. Б. Пигуты въ Вѣстникѣ Кинешемскаго Земства. 1914.—Н. Д. Кондратьевъ. Развитіе хозяйства Кинешемскаго Земства Костр. губ. 1915.—Врачебно-санитарные отчеты.

жить Кинешемскому Земскому Собранию заняться въ настоящую сессію устройствомъ медицинской и ветеринарной частей въ Кинешемскомъ уѣздѣ“.

Земское Собрание обсудило, при участіи врача И. С. Иванова, его предложеніе и сдѣлало такое постановленіе:

„Принимая въ расчетъ недостаточность одного только уѣзднаго доктора для уѣзда, большая по пространству часть котораго лежитъ на лѣвой сторонѣ Волги и во время весны и осени, пока не установится переправа, иногда на нѣсколько недѣль отдѣляется отъ города Кинешмы, гдѣ имѣетъ постоянное мѣсто жительства уѣздный докторъ, а слѣдовательно, остается въ это время безъ всякой медицинской помощи; а также, имѣя въ виду, что по временамъ появляются въ Кинешемскомъ уѣздѣ скотскіе падежи, для прекращенія которыхъ необходима скорая помощь доктора на мѣстѣ, что не можетъ быть исполнено уѣзднымъ врачомъ, обремененнымъ служебными обязанностями, нашли необходимымъ: имѣть своего земскаго доктора, а также, въ пяти базарныхъ пунктахъ уѣзда, а именно— въ Решмѣ, Адищевѣ, Колышевѣ, Семеновскомъ и Вичугѣ устроить аптеки, при коихъ въ этихъ пунктахъ должны постоянно жить фельдшера. Лекарство изъ аптекъ предполагается отпускать даромъ.

„По тщательномъ обсужденіи этихъ вопросовъ, постановили: ассигновать на 1867-ой годъ, въ видѣ опыта, изъ суммъ Земства, въ распоряженіе Управы 2250 руб., съ слѣдующимъ расчетомъ: на жалованье доктору 1000 р., на фельдшеровъ 900 р. с. и на заведеніе медикаментовъ для аптеки 350 р. с. Докторъ долженъ быть нанятъ на слѣдующихъ условіяхъ: постояннымъ мѣстомъ жительства онъ можетъ избрать какой угодно пунктъ, но на время разлива Волги весною и осенью, когда она покрывается льдомъ, онъ обязанъ избрать себѣ мѣсто жительства на лѣвомъ берегу Волги; въ установленные базарные дни, мѣста, гдѣ будутъ открыты аптеки, должны быть посѣщаемы докторомъ. Докторъ долженъ слѣдить за дѣйствіями фельдшеровъ и повѣрять расходъ медикаментовъ въ аптекахъ. Фельдшера должны находиться безотлучно въ мѣстахъ расположенія аптекъ. Медикаменты должны быть пріобрѣтены чрезъ врачей подъ наблюденіемъ Управы, вмѣняя въ обязанность покупку ихъ не въ аптекахъ, а въ мѣстахъ, гдѣ торговля производится оптомъ“.

Итакъ, въ первый же годъ, какъ только Уѣздное Земство приступило къ правильному составленію смѣты своихъ доходовъ и расходовъ, оно, при общемъ бюджетѣ въ 26996 руб., ассигновало на медицинскую часть 2250 руб. или 9⁰/₁₀₀ всей бюджетной суммы.

Въ слѣдующемъ году Земское Собрание уже рѣшаетъ пригласить второго земскаго врача и двухъ опытныхъ повивальныхъ бабокъ (въ сс. Адищево и Вичугу) и вскорѣ же открываетъ пріемные покои въ с.с. Адищевѣ и Вичугѣ (съ 1-го іюля 1867 г.), преобразуемые съ

1871 г. въ лѣчебницы, и принимаетъ въ свое завѣдываніе отъ Городской Думы больницу въ Кинешмѣ.

Годъ за годомъ, постепенно Земское Собраніе расширяетъ кругъ своихъ заботъ о народномъ здоровіи, идетъ на встрѣчу вновь возникающимъ въ этой области потребностямъ населенія, умножаетъ живыя рабочія силы и матеріальныя средства врачебной организаци и неуклонно до огромныхъ размѣровъ увеличиваетъ свои ассигнованія на это дѣло.

Эти ассигнованія въ смѣтѣ расходовъ Уѣзднаго Земства постоянно занимаютъ первенствующее по размѣрамъ мѣсто (за исключеніемъ 1909, 1911—1915 г.г.) и достигаютъ по смѣтѣ на 1916 годъ суммы около 342 тыс. руб., или 26⁰/₀ всего бюджета.

Помѣщенный въ этомъ Ежегодникѣ „краткій обзоръ дѣятельности медико-санитарной организаци Кинешемскаго Земства“ даетъ подробныя свѣдѣнія объ организаци врачебно-санитарнаго дѣла, о личномъ составѣ врачебно-медицинскаго персонала, характерѣ и объемѣ его дѣятельности и т. д. Составителемъ названнаго обзора, врачомъ Д. Б. Пигутою, въ „Вѣстникѣ Кинешемскаго Земства“ (№ 5—6 за 1914 г.) помѣщена также статья о томъ, „что сдѣлало Земство въ Кинешемскомъ уѣздѣ за 50 лѣтъ своего существованія въ дѣлѣ охраненія народнаго здоровія“; въ этой статьѣ указаны главные этапы развитія земской медицины въ уѣздѣ, основные принципы дѣятельности Земства въ этой области и достигнутые результаты.

Оцѣнка этой дѣятельности и ея результатовъ сдѣлана на Всероссійской Гигіенической Выставкѣ въ Петроградѣ (1913 г.), гдѣ *Кинешемскому Уѣздному Земству присуждена высшая награда—почетный дипломъ* „за послѣдовательное осуществленіе въ уѣздѣ близкой къ населенію сѣти участковыхъ земскихъ лѣчебницъ; за выработку и систематическое примѣненіе въ больничномъ земскомъ строительствѣ хорошо сконструированныхъ типовъ главныхъ зданій земской лѣчебницы, наглядно представленныхъ въ прекрасныхъ моделяхъ (амбулаторіи, заразнаго барака, общаго госпиталя, родильнаго отдѣленія, барака для хрониковъ и пр.); за устройство и многолѣтнее содержаніе въ Кинешмѣ лѣчебно-продовольственнаго пункта и за

обрисованіе многими статистическими данными санитарнаго состоянія уѣзда и положенія въ немъ врачебной помощи“.

Закончивъ въ теченіе перваго полувѣка своей дѣятельности осуществленіе первой и основной задачи здравоохраненія, т. е. организацію научно-поставленной бесплатной и общедоступной, приближенной къ населенію врачебной помощи, Кинешемское Земство къ началу новаго полустолѣтія значительно расширило горизонты дальнѣйшихъ мѣропріятій въ области попеченія о народномъ здоровіи и приступило къ выработкѣ плана работъ по организаціи предупредительной медицины, широкихъ общественно-санитарныхъ мѣропріятій, имѣющихъ цѣлью устранить или по крайней мѣрѣ ослабить самую возможность появленія болѣзней.

На этотъ трудный путь Кинешемское Земство вступаетъ уже во всеоружіи накопленнаго опыта и знанія, въ сотрудничествѣ съ испытанной и дружно дѣйствующей корпораціей земскихъ работниковъ, при подготовленной матеріально и духовно къ воспріятію и осуществленію этихъ мѣръ общественной средѣ и при значительно расширенныхъ источникахъ средствъ.

Наличность этихъ условій и характеръ завершенной полувѣковой культурной работы Кинешемскаго Земства укрѣпляютъ вѣру въ то, что новыя задачи Земства въ области здравоохраненія будутъ осуществлены въ ближайшемъ будущемъ съ полнымъ успѣхомъ и въ полной мѣрѣ.

Земская больница



въ с. Семеновскомъ-Лапотномъ
Кинешемскаго уѣзда.

Водѣйствіе экономическому благосостоянію населенія.



еще и теперь земледѣльческій промыселъ, основа крестьянскаго благосостоянія, весьма слабо развитъ въ Кинешемскомъ уѣздѣ по сравненію съ уѣздами черноземныхъ губерній. А 50 лѣтъ тому назадъ земледѣліе и совсѣмъ не могло прокормить крестьянина по той причинѣ, что климатъ здѣсь суровый и почва въ нашемъ уѣздѣ не такъ плодородна, какъ въ черноземныхъ краяхъ,—она можетъ давать хорошій урожай только при правильной и хорошей обработкѣ, при удобреніи ея разными туками, при улучшенныхъ стойкихъ сѣменахъ, при хорошемъ рабочемъ скотѣ.

Но у крестьянина-земледѣльца того времени не было и не могло быть ни знаній для правильнаго веденія хозяйства, ни денежныхъ средствъ на покупку усовершенствованныхъ сельскохозяйственныхъ машинъ и орудій, улучшеннаго скота, сѣмянъ и удобреній. Всего этого не было даже и у большинства помѣщиковъ.

Вполнѣ понятно, что, не получая отъ своего хозяйства средствъ для существованія, крестьянинъ издавна началъ „отставать отъ земли“ и уходитъ на заработки или въ столицы, или на ближайшія фабрики, или на лѣсные промыслы и на Волгу.

Однако, какъ цѣлое государство не можетъ самостоятельно существовать безъ сельскаго хозяйства, безъ продовольственныхъ продуктовъ собственнаго производства, такъ и отдѣльные уѣзды не могутъ быть надежно обеспечены продовольствіемъ при отсутствіи мѣстныхъ хлѣбныхъ продуктовъ. Настоящая война показала, какимъ опасностямъ и бѣдствіямъ могутъ подвергаться мѣста, не производящія своего хлѣба.

Кинешемское Земство съ самаго начала своего существованія понимало всю важность поддержанія и развитія сельскохозяйственнаго промысла въ уѣздѣ, и съ первыхъ же годовъ на земскихъ собраніяхъ начали подниматься голоса о принятіи для этого необходимыхъ мѣръ.

Жеребцы заводской конюшни Вичешемскаго Земства.

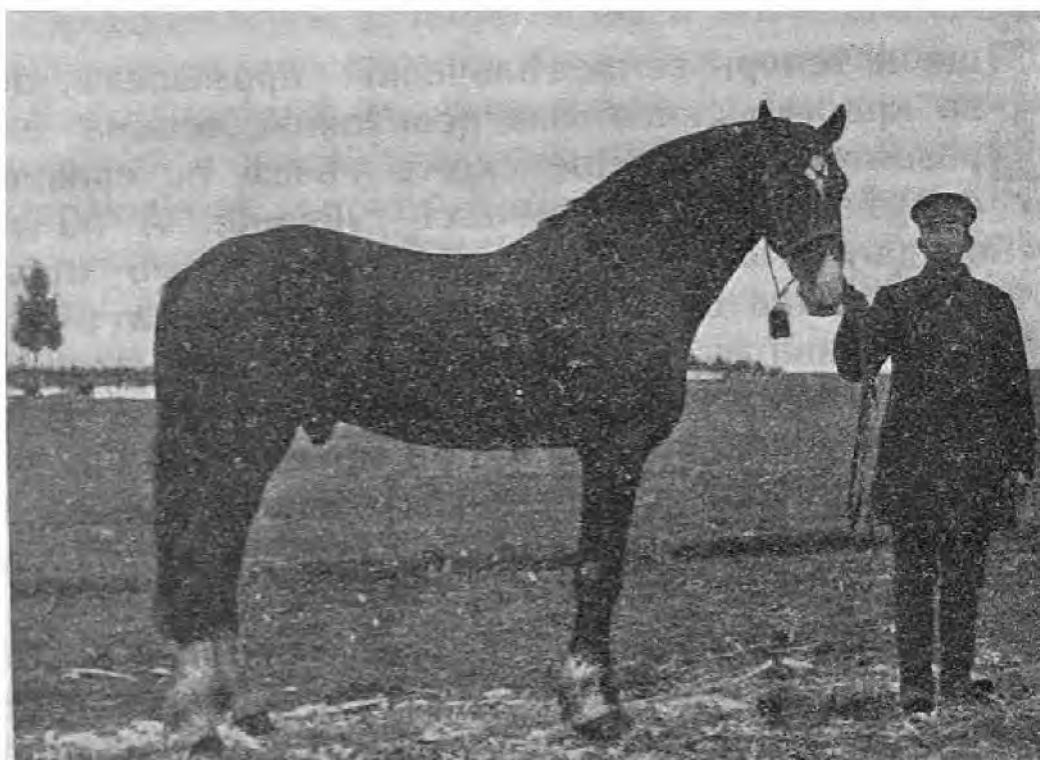

Жеребецъ „Привѣтъ“—рысакъ.

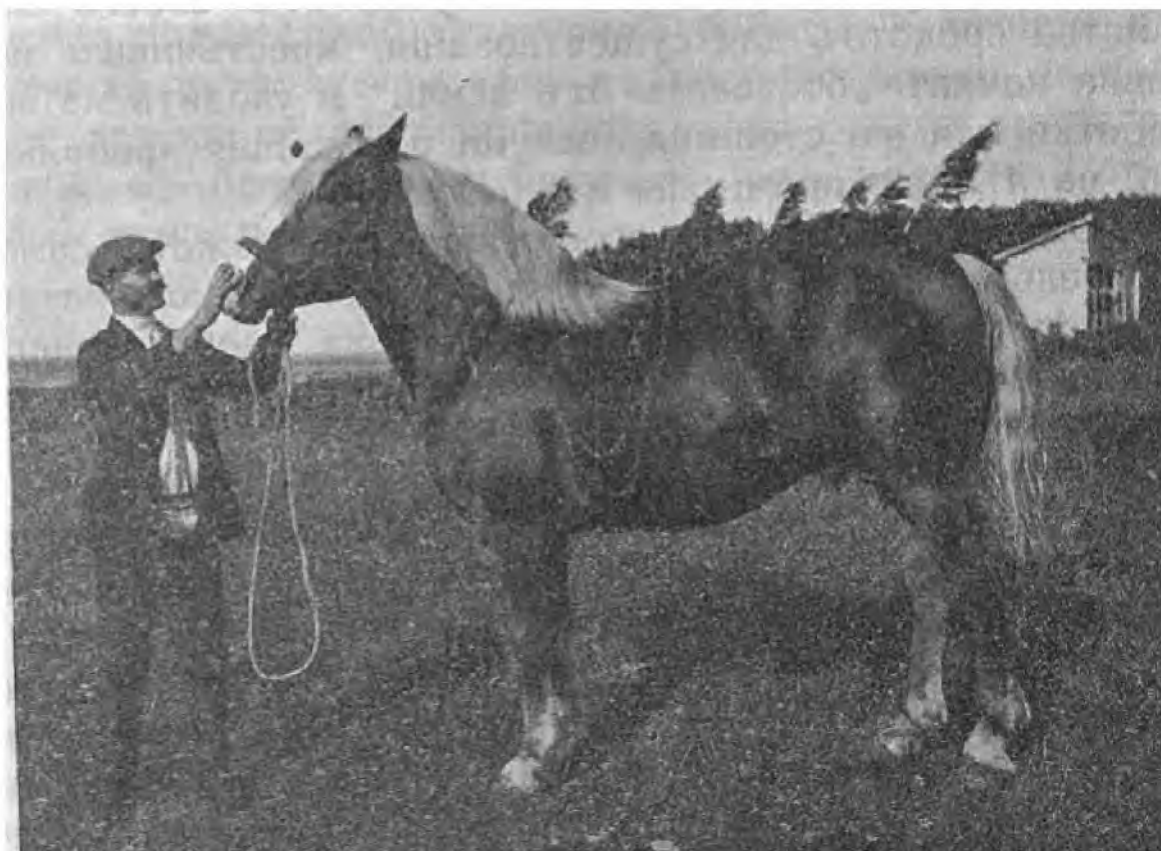

Жеребецъ „Волонтеръ“—ардень.

Такими мѣрами уже на первыхъ Собраніяхъ признавались учрежденіе земскаго банка и ссудо-сберегательныхъ товариществъ, устройство конскихъ случайныхъ пунктовъ, сельскохозяйственные съѣзды и т. п.

Слѣдуетъ однако сознаться, что ни одно изъ этихъ начинаній не получило въ то время движенія и жизненнаго развитія, и долго еще наше Земство, какъ почти и всѣ другія земства въ Россіи, не могло стать на правильный путь дѣйствительныхъ коренныхъ мѣропріятій по улучшенію сельскохозяйственнаго промысла.

Объясняется это тѣмъ, что не только въ Кинешемскомъ уѣздѣ, но и по всей Россіи въ то время еще очень мало были распространены сельскохозяйственныя знанія, не было еще разсадниковъ этихъ знаній, спеціальныхъ высшихъ учебныхъ заведеній, еще только нарождалась русская агрономическая наука, основанная на изученіи самой Россіи, а также не было еще свободныхъ капиталовъ для затратъ на сельское хозяйство, наконецъ, и крестьянское населеніе было еще такъ темно и невѣжественно, что не только не стремилось къ нововведеніямъ въ сельскомъ хозяйствѣ, но даже временами рѣшительно противодѣйствовало ихъ осуществленію.

Стало быть, Кинешемскому Земству для своихъ сельскохозяйственныхъ мѣропріятій надлежало и самому подготовить почву распространеніемъ простой грамотности среди мѣстнаго населенія и ждать наступленія общихъ благопріятныхъ условій въ видѣ хотя бы народненія спеціалистовъ агрономической науки.

Ждать пришлось долго, но наступило наконецъ время, когда грамотность разлилась широкою рѣкою по уѣзду, а рядомъ съ этимъ появилась въ Россіи цѣлая армія агрономовъ и другихъ спеціалистовъ по сельскому хозяйству, и тогда Кинешемское Земство сразу наверстало потерянное и вплотную принялось за поднятіе сельскохозяйственнаго промысла, не жалѣя на это дѣло большихъ затратъ. Впрочемъ, особенно большихъ расходовъ здѣсь отъ Уѣднаго Земства не потребовалось, ибо ему на помощь пришло и Губернское Земство и Министерство Земледѣлія; великая заслуга Уѣднаго Земства заключается въ томъ, что оно сразу широко поставило дѣло, отозвалось на всѣ нуж-

ды и запросы крестьянскаго хозяйства, дало полный просторъ творческой работѣ въ этой области, всюду вносило свой починъ.

Еще въ 90-хъ годахъ Земство открыло складъ для распространенія въ уѣздѣ сельскохозяйственныхъ орудій и машинъ, сѣмянъ и туковъ, а затѣмъ начало принимать мѣры къ введенію въ крестьянское хозяйство травосѣянія, для котораго въ уѣздѣ оказались очень благопріятныя условія и которое поэтому быстро стало прививаться здѣсь; также понемногу начали работать конскіе случные пункты.

Но эти и подобныя имъ частныя мѣры не могли получить особенно широкое распространеніе и оказать воздѣйствіе на крестьянское хозяйство, такъ какъ не были связаны съ другими необходимыми для поддержанія ихъ мѣропріятіями и такъ какъ на мѣстахъ, въ уѣздѣ, не было опытныхъ руководителей, которые постоянно заботились бы о расширеніи этихъ мѣропріятій, приходили бы въ любой моментъ на помощь земледѣльцу своими знаніями и опытомъ, совѣтомъ и указаніями, учили бы не однимъ только словомъ у себя въ кабинетѣ, а дѣломъ и нагляднымъ опытомъ въ самомъ крестьянскомъ хозяйствѣ.

Крестьянину мало разсказать, что и какъ дѣлается въ хозяйствѣ у заграничнаго богатаго крестьянина или у просвѣщеннаго русскаго помѣщика,—*ему надо на ея собственной полостъ показать и доказать*, что можно увеличить урожай зерна вдвое-втрое при правильной обработкѣ земли и удобреніи, или на его скотномъ дворѣ—повысить удои при правильномъ кормленіи и содержаніи коровы. И тогда только онъ повѣритъ въ силу науки и охотно пойдетъ на нововведенія въ хозяйствѣ.

И когда Земство, на основаніи собственнаго и чужого опыта, пришло къ такому заключенію, то оно, не теряя времени, приступило къ устройству *участковой агрономической организаціи*.

Въ теченіе послѣднихъ трехъ-четырехъ лѣтъ эта организація постепенно наладилась и дѣятельно принялась за работу.

Въ настоящее время весь Кинешемскій уѣздъ раздѣленъ на 10 агрономическихъ участковъ. Въ вось-

ми участкахъ имѣются агрономы, почти всѣ съ высшимъ сельскохозяйственнымъ образованіемъ; при каждомъ агрономѣ есть помощникъ—сельскохозяйственный староста; у каждаго въ распоряженіи имѣется *прокатный пунктъ*—для выдачи въ крестьянскія хозяйства на временное пользованіе с.-х. орудій и машинъ, *зерноочистительный пунктъ*—для очистки крестьянскаго зерна въ цѣляхъ повышенія его продажной цѣны и сѣменныхъ качествъ, *с.-х. библіотека, небольшой музей наглядныхъ пособій* для устройства с.-х. чтеній и т. п.

Кромѣ участковыхъ агрономовъ, въ агрономическую организацію входятъ: спеціалистъ по лугодству съ мастеромъ, инструктора по молочному хозяйству, по садоводству и огородничеству, по льноводству и пчеловодству, спеціалистъ-монтеръ с.-х. орудій и машинъ, завѣдующій с.-х. складомъ и инструкторъ по коопераціи.

Весь этотъ персоналъ работаетъ подъ товарищескимъ руководствомъ уѣзднаго агронома и сообща, въ агрономическихъ совѣщаніяхъ, разрабатываетъ, по указанію Управы, общій планъ работъ на каждый годъ и обсуждаетъ каждое мѣропріятіе въ отдѣльности.

Какъ именно выполняетъ свою работу агрономическая организація на мѣстахъ и что именно она дѣлаетъ и сдѣлала уже для поднятія и улучшенія крестьянскаго хозяйства,—объ этомъ даны подробныя свѣдѣнія въ этомъ же Ежегодникѣ, въ „Краткомъ обзорѣ дѣятельности агрономической организаціи Кинешемскаго Земства“.

Здѣсь же остается отмѣтить, что въ теченіе долгихъ лѣтъ на агрономическія мѣропріятія и вообще на содѣйствіе экономическому благосостоянію населенія (не считая при этомъ ветеринаріи и дорожнаго дѣла) Кинешемское Земство по указаннымъ причинамъ дѣлало очень небольшія затраты, не болѣе 2—3 тысячъ въ годъ, что составляло обычно не болѣе 1% или 1¹/₂% общаго бюджета Земства, но съ 1909 года оно начинаетъ быстро увеличивать свои ассигнованія на это дѣло и уже на 1916 г. внесено въ смѣту 109.138 руб., то-есть болѣе 8% общей смѣтной суммы.

Какъ и въ другихъ отрасляхъ земскаго дѣла, Кинешемское Земство въ основу своихъ мѣропріятій по агрономической помощи населенію полагало 1) на-

учность, такъ какъ по возможности привлекало къ агрономической дѣятельности лишь высоко образованныхъ и подготовленныхъ спеціалистовъ и слѣдовало въ постановкѣ дѣла указаніямъ науки, 2) *общедоступность*, ибо приближало агрономическую помощь къ населенію и всячески облегчало ему возможность пользоваться этою помощью на мѣстѣ, даже въ самыхъ крестьянскихъ хозяйствахъ, и 3) *бесплатность* въ отношеніи пользованія услугами персонала; что же касается пользованія матеріалами (сѣменами, орудіями, машинами, производителями и т. п.), то здѣсь только на первыхъ порахъ была допустима бесплатность, дабы пріохотить и заинтересовать населеніе въ нововведеніяхъ Земства, въ дальнѣйшемъ же такая бесплатность была бы совершенно неумѣстна, ибо развивала бы въ населеніи хозяйственную беззаботность, убивала бы самодѣятельность и предпримчивость, да, наконецъ, она бы была и совершенно неосуществима въ широкихъ размѣрахъ. Поэтому бесплатность должна была замѣниться лишь *дешевизною* и *льготностью* отпуска указанныхъ предметовъ въ пользованіе или въ собственность. На этомъ основаніи за прокатъ орудій, за очистку сѣмянъ и пользованіе производителями Земство взымаетъ съ населенія плату, хотя и незначительную, которая на глазахъ у хозяевъ окупается результатами, а изъ складовъ своихъ продаетъ сѣмена и всякій с.-х. инвентарь по заготовительной цѣнѣ, „безъ барыша“ и иногда въ разсрочку.

Однако одними лишь земскими мѣропріятіями поднять экономическое благосостояніе населенія невозможно; „подъ лежацій камень вода не течетъ“: если хозяинъ не приложитъ рукъ къ своему хозяйству, если не будетъ сообщать съ своими сосѣдями заботиться и о лучшемъ сбытѣ своихъ продуктовъ и объ улучшеніи и расширеніи своего хозяйственнаго производства, то и никакая агрономическая организація ему не поможетъ. Въ полномъ сознаніи этой истины, Кинешемское Земство устремило свои усилія на пробужденіе и развитіе въ крестьянской средѣ хозяйственной *самодѣятельности* и *общественности* путемъ объединенія хозяевъ-крестьянъ въ кооперативы потребительные, кредитные и производительные. Оказывая нарождающимся коопе-

ративамъ ссудно-финансовую помощь изъ своей созданной для сего уѣздной кассы мелкаго кредита, Земство въ теченіе двухъ-трехъ лѣтъ достигло блестящихъ результатовъ: въ настоящее время въ уѣздѣ уже работаетъ до 70 потребительныхъ обществъ (считая и прифабричныя), 22 кредитныхъ товарищества, 4 трудовыхъ артели, 9 с.-х. обществъ и 5 пчеловодныхъ обществъ. Потребительныя общества объединились въ союзъ въ видѣ торгово-промышленнаго товарищества Кинешемскаго района, которое располагаетъ значительными средствами, ведетъ крупную оптовую торговлю и въ настоящее тяжелое для уѣзднаго потребителя военное время является надежнымъ для него оплотомъ и обороной противъ беззастѣнчивой частно-торговой спекуляціи.

Созданіе широкаго хозяйственно-кооперативнаго движенія въ уѣздѣ слѣдуетъ признать важнѣйшимъ и крупнѣйшимъ результатомъ полувѣковой дѣятельности Кинешемскаго Земства въ области содѣйствія экономическому благосостоянію населенія, и Земство, переступая нынѣ порогъ новаго полустолѣтія, имѣетъ основаніе съ спокойной совѣстью исполненнаго долга и съ свѣтлою надеждою взирать на будущее въ увѣренности, что хозяйственное благополучіе объединеннаго въ кооперативы сельскаго населенія отнынѣ будетъ устойчиво и непоколебимо и что кооперативы будутъ надежными проводниками дальнѣйшихъ мѣропріятій Земства по удовлетворенію мѣстныхъ польвъ и нуждъ.

Говоря объ экономическихъ мѣропріятіяхъ Кинешемскаго Земства за истекшее время, нельзя не коснуться *дорожнаго дѣла*, необходимаго условія развитія хозяйственной жизни уѣзда. Дорожному дѣлу Земство, также за послѣднее время, стало отдавать особенно много вниманія, привлекая къ участию въ расходахъ на него и заинтересованныя группы населенія. Благодаря этимъ усиліямъ Земства, главные магистральные пути уѣзда приведены къ возможному благоустройству, на десятки верстъ замощены и шоссированы дороги, имѣющія наиболѣе важное транспортное значеніе, возведены, гдѣ нужно, кромѣ множества деревянныхъ, бетонные и желѣзо-бетонные мосты (фотোগрафическіе

снимки мостовъ и другихъ дорожныхъ сооруженій помѣщены въ Календарѣ на 1914 г.), а по нѣкоторымъ дорогамъ готовится автомобильное пассажирское и грузовое движеніе.

Помимо дорогъ, незамѣнимымъ средствомъ сообщенія для населенія является въ благоустроенныхъ государствахъ *телефонъ*, и Кинешемское Земство, одно изъ первыхъ и еще сравнительно немногихъ въ Россіи, дало населенію возможность пользоваться этимъ могучимъ орудіемъ технического прогресса, соединивъ глухіе пункты уѣзда телефонною линіей съ городомъ Кинешмой, а отсюда (и изъ Вичуги) съ губернскимъ городомъ и Москвой.

Подробныя отчетныя свѣдѣнія въ настоящемъ Ежегодникѣ по разнымъ отраслямъ земскаго хозяйства (агрономіи, ветеринаріи, народному образованію, народному здравію) нагляднымъ образомъ свидѣлствуютъ, сколь плодотворны *„результаты совмѣстной работы всѣхъ сословій въ области мѣстнаго хозяйства“* за истекшее полустолѣтіе, сколь значительна заслуга Кинешемскаго Земства и его отдѣльныхъ дѣятелей предъ населеніемъ и сколь велика государственная мудрость и прозорливость Вѣнценосныхъ Устроителей земскихъ учрежденій, даровавшихъ населенію Россіи, а въ ней и населенію Кинешемскаго уѣзда, благотворныя права самоуправленія.

Дабы почтить благодарною мыслью труды достойныхъ дѣятелей на земской нивѣ Кинешемскаго уѣзда и ознакомить читателей съ постепеннымъ развитіемъ мѣстнаго земскаго хозяйства на основаніи данныхъ о ежегодномъ движеніи земскаго бюджета, ниже приводятся *„Лѣтописныя таблицы очередныхъ и чрезвычайныхъ сессій Кинешемскаго Земскаго Собранія за 50 лѣтъ“* съ портретами предсѣдателей Земской Управы, съ свѣдѣніями о предсѣдателяхъ и секретаряхъ Собранія, о личныхъ составахъ Управы, о губернскихъ гласныхъ по трехлѣтіямъ, съ таблицами ежегодныхъ смѣтныхъ расходовъ Земства и со списками гласныхъ Земскаго Собранія за весь полуковой періодъ существованія Кинешемскаго Земства.

М. Казанскій.





ЛѢТОПИСНЫЯ ТАБЛИЦЫ

очередныхъ и чрезвычайныхъ сессій

КИНЕСИМСКАГО

Уѣзнаго Земскаго Собранія

за 50 лѣтъ.

1865--1915.





**АНАТОЛИЙ ПЕТРОВИЧЪ
ГРЕКЪ.**

**ПЕРВЫЙ ПРЕДСѢДАТЕЛЬ
КНИЖЕНСКОЙ УЪЗНОЙ ЗЕМСКОЙ УПРАВЫ.
(1865—1869).**

Г о д ы.	Нумерація земскихъ собраній.		Продолжительность сессии.	Предсѣдатели земскихъ собраній.	Секретари земскихъ собраній.	Составъ лицъ избранныхъ на должности:		Губернскіе гласные по трехлѣтіямъ.	Число гласныхъ при открытіи собранія.
	Очередныхъ.	Чрезвыч.				Предсѣдателя управы.	Членовъ управы.		
1865	—	1	16—22 февр.	Левъ Пушкинъ	Межаковъ, Н. А. Горицк., В. А.	Грекъ, Анатолій Петровичъ.	Безобразовъ, Ив. Александр.	1. Безобразовъ, И. А. 2. Горицкій, В. А. 3. Горицкій, А. К. 4. Грекъ, А. П. 5. Домашневъ, П. И.	24
"	I	—	15—28 сентяб.	Александръ Алексан.	Межаковъ, Н. А. Горицк., В. А.	Грекъ, Анатолій Петровичъ.	Захаровъ, Яковъ Степановичъ.	6. Финниковъ, А. Е.	22
1866	II	—	29 сент. 13 окт.	Василій Яковлевъ	Межаковъ, Н. А. Свѣтогорскій, П. Н.	Грекъ, Анатолій Петровичъ.	Бобковъ, Харлампій Федоровичъ.	6. Финниковъ, А. Е.	13
1867	III	—	20—28 марта.	Александръ Яковлевъ	Грекъ, А. П. Лорданскій, Е. М.	Грекъ, Анатолій Петровичъ.	Вишневскій, Гавриилъ Ник.	1. Грекъ, А. П. 2. Вишневскій, Г. Н. 3. Львовъ, Е. Е. 4. Шиповъ, А. П. 5. Захаровъ, Я. С.	16
1868	IV	—	9—23 марта.	Анатолій Грекъ	Дмитріевъ, В. С. Вишневскій, Г. Н.	Грекъ, Анатолій Петровичъ.	Свѣтлопылевъ, Валеріанъ Сергѣевичъ. Тупаревъ, Арсеній Александр.	6. Григоровъ, М. А.	19
"	—	2	26 нояб.	Петръ Грекъ	Захаровъ, К. П.	Свѣтлопылевъ, Валеріанъ Сергѣевичъ.	Львовъ, Е. Е. (избранъ вмѣсто Г. Н. Вишневскаго).	6. Григоровъ, М. А.	29
1869	V	—	30 июня 7 авг.	Предсѣдателя Уѣзднаго	Дмитріевъ, В. С.	Свѣтлопылевъ, Валеріанъ Сергѣевичъ.	Львовъ, Е. Е. (избранъ вмѣсто Г. Н. Вишневскаго).		11
1870	VI	—	10—22 марта.	Предсѣдателя Уѣзднаго	Дмитріевъ, В. С.	Свѣтлопылевъ, Валеріанъ Сергѣевичъ.	Львовъ, Е. Е. (избранъ вмѣсто Г. Н. Вишневскаго).		16
1871	VII	—	3—13 марта.	Предсѣдателя Уѣзднаго	Вишневскій, Г. Н.	Свѣтлопылевъ, Валеріанъ Сергѣевичъ.	Тупаревъ, Арсеній Александр.	1. Грекъ, А. П. 2. Вишневскій, Г. Н.	31
1872	VIII	—	16—23 марта.	Предсѣдателя Уѣзднаго	Вишневскій, Г. Н.	Свѣтлопылевъ, Валеріанъ Сергѣевичъ.	Бологовской, Иванъ Дмитріевъ.	3. Коноваловъ, А. П. 4. Перротте, І. А. 5. Яковлевъ, М. П.	24
"	—	3	19, 26, 27 июня.	Предсѣдателя Уѣзднаго	Шиповъ, П. А.	Яковлевъ, Дмитрій Павловичъ.	Шиповъ, Павелъ Александр.	6. Львовъ, Е. Е.	21
1873	—	4	11 и 13 января.	Предсѣдателя Уѣзднаго	Дмитріевъ, В. С.	Яковлевъ, Дмитрій Павловичъ.	Шиповъ, Павелъ Александр.		13
"	IX	—	5—15 марта.	Предсѣдателя Уѣзднаго	Перротте, І. А. Евреиновъ, А. П.	Яковлевъ, Дмитрій Павловичъ.	Шиповъ, Павелъ Александр.		14
"	—	5	10—11 сентяб.	Предсѣдателя Уѣзднаго	Шиповъ, П. А.	Яковлевъ, Дмитрій Павловичъ.	Шиповъ, Павелъ Александр.		18

Г о д ы.	§ I. Участіе въ расход. правител. учрежд.		§ II. Содержаніе земскаго управленія.		§ III. Устройство и содерж. мѣстг заключенія.		§ IV. Дорожная повинность.		§ V. Народное образованіе.		§ VI. Общественное призрѣніе.		§ VII. Медицинская часть.		§ VIII. Ветеринарная часть.	
	Сумма	0/0	Сумма	0/0	Сумма	0/0	Сумма	0/0	Сумма	0/0	Сумма	0/0	Сумма	0/0	Сумма	0/0
1866	9086	32	5440	19	—	—	7159	26	—	—	—	—	—	—	—	—
1867	7678	29	5055	15	1022	4	5052	19	500	2	—	—	2250	9	—	—
1868	7678	32	5040	20	1022	4	5052	20	650	3	—	—	3700	15	—	—
1869	22246	56	5040	13	922	3	3902	10	1500	4	—	—	4200	11	—	—
1870	14773	46	4320	14	922	3	4149	13	2500	8	—	—	4920	15	—	—
1871	15198	46	4420	13	950	3	3449	10	2500	7	—	—	5700	17	—	—
1872	16350	42	4660	12	1000	2,5	4659	12	3210	8,2	—	—	7300	19	—	—
1873	18334	38,7	6660	14,2	1700	3,6	4510	9,6	4070	8,7	—	—	7780	16,5	600	1,3
1874	18145	37,2	6860	14	1400	2,9	5510	11,2	4120	8,4	—	—	7780	16	—	—

§ IX. Содѣйствіе эконом. благосост.		§ X. Уплата дол- говъ.		§ XI. Разные рас- ходы.		§ XII. Отчисленіе на образ. капи- таловъ.		§ XIII. Отчисленіе на образ. запасн. суммы.		Расходы не вошедшіе въ §§ смѣты.	Итого на уѣздныя повинности.	На губерскія зем- скія повинности.		На образ. губ. дорожнаго капитала.	Всего расходов.	Въ томъ числѣ за счетъ спеціал. средствъ.	Г о д ы.
Сумма	0/0	Сумма	0/0	Сумма	0/0	Сумма	0/0	Сумма	0/0			Сумма	0/0				
—	—	1582	6	4800	17	3800	15	—	—	—	28018	5583	16	—	33601	—	1866
—	—	1638	7	—	—	—	—	—	—	—	26996	4680	14	—	31677	—	1867
—	—	1557	6	—	—	—	—	—	—	—	24700	4162	14	—	28863	—	1868
—	—	1132	3	—	—	—	—	—	—	—	38943	3321	18	—	42264	—	1869
—	—	497	1	—	—	—	—	—	—	—	32082	3167	9	—	35250	—	1870
—	—	1130	4	—	—	—	—	—	—	—	33348	3167	9	—	36515	—	1871
250	0,6	497	1,3	1000	2,5	—	—	—	—	—	38927	2869	6,0	—	41797	—	1872
250	0,5	2574	5,6	600	1,4	—	—	—	—	—	47079	3422	6,8	—	50502	—	1873
250	0,5	2574	5,3	400	0,8	—	—	1800	3,7	—	48839	4251	8	—	53091	—	1874



**ВАЛЕРІАНЪ СЕРГѢЕВИЧЪ
СВѢТЛОУЛОВЪ.**

**ВТОРОЙ ПРЕДСѢДАТЕЛЬ
ЖИЛИЩНОЙ УЪДНОЙ ЗЕМСКОЙ УПРАВЫ.
(1869—1872).**



**ДМИТРИЙ ПАВЛОВИЧЪ
ЯКОВЛЕВЪ.
ТРЕТІЙ ПРЕДСѢДАТЕЛЬ
КЕНЕШЕМСКОЙ УѢЗДНОЙ ЗЕМСКОЙ УПРАВЫ
(1872—1883).**



**НИКОЛАЙ ФЕДОРОВИЧЪ
ХОМУТОВЪ.**

**ЧЕТВЕРТЫЙ ПРЕДСЕДАТЕЛЬ
КНИЖЕНСКОЙ УЪЗДНОЙ ЗЕМСКОЙ УПРАВЫ
(1883—1884).**

Годы.	Нумерація земскихъ собраній:		Продолжительность сессіи.	Предсѣдатель земскихъ собраній.	Секретари земскихъ собраній.	Составъ лицъ избранныхъ на должность:		Губернскіе гласные по трехлѣтіямъ.	Число гласныхъ при открытіи собранія.
	Очередныхъ.	Чрезвыч.				Предсѣдатель управы.	Членовъ управы.		
1874	X		4—13 марта.	ЛВОВЪ Егоръ Егоровичъ, и. д. Уѣзднаго Предв. Дворянства.	Шиповъ, П. А. Евреинновъ, А. П.	Яковлевъ, Дмитрій Павловичъ.	Тупаревъ, Арсен. Александровичъ. Шиповъ, Павелъ Александр.	1. Евреинновъ, А. П. 2. Дмитріевъ, В. С. 3. Яковлевъ, Д. П.	26
1875	XI		3—13 марта.	РЫЛБЕВЪ Николай Александровичъ, Уѣздный Предв. Дворянства.	Евреинновъ, А. П. Шиповъ, П. А.		Копенинъ, Макарь Ефимовичъ.	4. Вишневскій, Г. Н. 5. Шиповъ, А. А.	22
"	—	6	7 мая.	ХОМУТОВЪ Дмитрій Федоровичъ, и. д. Уѣзднаго Предв. Дворянства.	Шиповъ, П. А.			6. Перротте, I. A.	26
1876	XII		1—11 марта.	РАТЬКОВЪ Василій Геннадіевичъ, и. д. Уѣзднаго Предв. Дворянства.	Шиповъ, П. А. Захаровъ, К. П.				15
1877	XIII		30 июня 7 июля.	РЫЛБЕВЪ Николай Александровичъ, Уѣздный Предв. Дворянства.	Захаровъ, К. П. Шиповъ, П. А. Исаковъ, Г. Н.	Яковлевъ, Дмитрій Павловичъ.	Тупаревъ, Арсеній Александр. Хомутовъ, Николай Федоровичъ.	1. Яковлевъ, Д. П. 2. Шиповъ, П. А. 3. Рылбевъ, Н. А.	31
"	—	7	16 сент.	ХОМУТОВЪ Николай Федоровичъ, и. д. Уѣзднаго Предв. Дворянства.	Вишневскій, Г. Н.			4. Дмитріевъ, В. С. 5. Вишневскій, Г. Н. 6. Куломзинъ, Н. К.	16
1878	XIV		13—19 марта.	РЫЛБЕВЪ Николай Александровичъ, Уѣздн. Предводитель Дворянства.	Вишневскій, Г. Н. Шиповъ, П. А.				22
1879	XV		5—12 марта.	РЫЛБЕВЪ Николай Александровичъ, Уѣздн. Предводитель Дворянства.	Вишневскій, Г. Н.				23
1880	XVI		10—19 марта.	РЫЛБЕВЪ Николай Александровичъ, Уѣздн. Предводитель Дворянства.	Вишневскій, Г. Н. Захаровъ, К. П.	Яковлевъ, Дмитрій Павловичъ.	Тупаревъ, Арсеній Александр. Хомутовъ, Николай Федоровичъ. Исаковъ, Геннадій Николаевичъ	1. Яковлевъ, Д. П. 2. Рылбевъ, Н. А. 3. Дмитріевъ, В. С.	30
1881	XVII		9—16 марта.	РЫЛБЕВЪ Николай Александровичъ, Уѣздн. Предводитель Дворянства.	Вишневскій, Г. Н. Захаровъ, К. П.		Исаковъ, Геннадій Николаевичъ (вмѣсто вы- бывш. Н. Ф. Хомутова) (Хомут. Н. Ф. избранъ на д. чл. Упр. безъ содер- жанія, для набл. за больницей).	4. Куломзинъ, Н. К. 5. Хомутовъ, Д. Ф.	26
"	—	8	16 авг.	РЫЛБЕВЪ Николай Александровичъ, Уѣздн. Предводитель Дворянства.	Вишневскій, Г. Н.			6. Вишневскій, Г. Н.	16
1882	—	9	15 янв.	РЫЛБЕВЪ Николай Александровичъ, Уѣздн. Предводитель Дворянства.	Вишневскій, Г. Н. Вишневскій, Г. Н.				21
"	XVIII		1—4 сент.		Дмитріевъ, В. С.				14

Г о д ы.	§ I. Участіе въ расход. правител. учрежд.		§ II. Содержаніе земскаго управленія.		§ III. Устройство и содерж. мѣстъ заключенія.		§ IV. Дорожная повинность.		§ V. Народное образованіе.		§ VI. Общественное призрѣніе.		§ VII. Медицинская часть.		§ VIII. Ветеринарная часть.	
	Сумма	‰	Сумма	‰	Сумма	‰	Сумма	‰	Сумма	‰	Сумма	‰	Сумма	‰	Сумма	‰
1875	18615	36,2	6860	13,3	1175	2,3	7510	14,5	3720	7,2	—	—	8990	17,4	—	—
1876	17041	33,2	6860	13,3	1250	2,4	5510	10,7	3620	7,0	—	—	10739	20,9	—	—
1877	17755	29,5	6760	11,2	3180	5,3	5510	9,2	4420	7,3	—	—	16643	27,7	—	—
1878	18805	30,2	6760	10,9	1100	1,8	5510	8,8	5520	8,9	1000	1,6	17905	28,8	—	—
1879	19285	31,3	6710	10,9	1150	1,9	5510	9	5520	9	—	—	17683	28,7	—	—
1880	20965	30,4	6830	9,9	1150	1,7	5510	8	6600	9,6	—	—	21315	30,9	300	0,4
1881	21271	24,9	6860	8	1800	2,2	12500	14,6	8500	10	—	—	26749	31,8	200	0,2
1882	22505	24,3	6860	7,4	1720	1,9	13510	14,6	9800	10,7	—	—	26346	28,5	200	0,2
1883	23425	24,6	7980	8,4	1360	1,5	17002	17,9	9800	10,3	—	—	31250	32,8	200	0,2

§ IX. Содѣйствіе эконом. благосост.		§ X. Уплата дол- говъ.		§ XI. Разные рас- ходы.		§ XII. Отчисленіе на образ. капи- таловъ.		§ XIII. Отчисленіе на образ. запасн. суммы.		Расходы не вошедшіе въ §§ смѣты.	Итого на уѣздныя повинности.	На губернскія зем- скія повинности.		На образ. губ. дорожнаго капитала.	Всего расходовъ.	Въ томъ числѣ за счетъ спеціал. средствъ.	Г о д ы.
Сумма	%	Сумма	%	Сумма	%	Сумма	%	Сумма	%			Сумма	%				
—	—	2574	5	400	0,8	—	—	1800	3,4	—	51644	4500	8	—	56144	—	1875
—	—	2854	5,6	1730	3,4	—	—	1800	3,5	—	51405	4200	7,6	—	55605	—	1876
—	—	2854	4,8	1030	1,7	—	—	2000	3,3	—	60153	6000	9,1	—	66153	—	1877
—	—	2574	4	1095	1,7	—	—	2000	3,3	—	62269	6000	8,1	—	68269	—	1878
—	—	2574	4,2	1095	1,7	—	—	2000	3,3	—	61527	6350	9,4	—	67877	—	1879
200	0,3	2574	3,7	1595	2,2	—	—	2000	2,9	—	69076	15000	17,8	—	84076	—	1880
200	0,2	2724	3,2	1610	1,9	—	—	3000	3,6	—	85414	12000	12,3	—	97414	—	1881
200	0,2	2774	3	5590	6	—	—	3000	3,2	—	92505	10000	9,7	—	102505	—	1882
200	0,2	200	0,2	1720	1,8	—	—	2000	2,1	—	95137	12029	11,2	—	107167	—	1883



**ПЕТРЪ ИВАНОВИЧЪ
ВАРФОЛОМЕЕВЪ.
ПЯТЫЙ ПРЕДСѢДАТЕЛЬ
ИЗЪНЕМЦЕВСКОЙ УѢЗДНОЙ ЗЕМСКОЙ УПРАВЫ
(1884—1892).**

Г о д ы.	§ I. Участіе въ расход. правител. учрежд.		§ II. Содержаніе земскаго управленія.		§ III. Устройство и содерж. мѣстъ. заключенія.		§ IV. Дорожная повинность.		§ V. Народное образованіе.		§ VI. Общественное приарбніе.		§ VII. Медицинская часть.		§ VIII. Ветеринарная часть.	
	Сумма	0/0	Сумма	0/0	Сумма	0/0	Сумма	0/0	Сумма	0/0	Сумма	0/0	Сумма	0/0	Сумма	0/0
1884	23425	26,1	7980	8,7	1360	1,5	15062	16,7	9800	10,9	—	—	28803	31,9	200	0,2
1885	19825	23,6	8760	10,4	1549	1,8	5510	6,5	9800	11,6	—	—	29508	34,8	500	0,6
1886	19755	23,6	8760	10,6	1575	1,9	8463	10,3	11297	13,7	—	—	28650	34,6	500	0,6
1887	20342	24,7	8880	10,2	1551	1,9	5510	6,7	9800	11,9	—	—	27680	33,7	500	0,6
1888	20692	25,9	8880	10,5	1741	2,2	5510	6,9	11600	14,5	—	—	28500	35,8	500	0,6
1889	21042	27	8080	11,1	1741	2,2	5510	7,1	11800	15,2	—	—	27336	35,3	200	0,3
1890	21112	25,9	8980	11	1683	2,1	5510	6,8	12750	15,6	—	—	30120	36,9	200	0,2
1891	21370	24,8	9360	10,9	1633	1,9	11010	12,9	12930	15	—	—	27974	32,6	200	0,2
1892	21670	19,6	8180	7,3	1533	1,4	6010	5,3	13100	11,7	120	0,1	28560	25,6	200	0,2

Сумма § IX. Соудѣйствіе эконом. благосост.		Сумма § X. Уплата дол- говъ.		Сумма § XI. Разные рас- ходы.		Сумма § XII. Отчисленіе на образ. капи- таловъ.		Сумма § XIII. Отчисленіе на образ. запасн. суммы.		Расходы не вошедшіе въ §§ смѣты.		Итого на уѣздныя повинности.		Сумма На губернскаія зем- скія повинности.		На образ. губ. дорожнаго капитала.		Всего расходовъ.		Въ томъ числѣ за счетъ спеціал. средствъ.		Г о д ы.	
Сумма	0/0	Сумма	0/0	Сумма	0/0	Сумма	0/0	Сумма	0/0	Сумма	0/0	Сумма	0/0	Сумма	0/0	Сумма	0/0	Сумма	0/0	Сумма	0/0	Сумма	0/0
200	0,2	200	0,2	1220	1,1	—	—	2000	2,2	—	—	90250	12500	12,2	—	120750	—	—	—	—	—	1884	—
—	—	6200	7,1	500	0,6	—	—	2273	2,7	—	—	84425	12850	13,2	—	97275	—	—	—	—	—	1885	—
—	—	1746	2,1	165	0,2	—	—	1500	1,9	—	—	82412	14313	14,7	—	96725	—	—	—	—	—	1886	—
—	—	6861	8,3	90	0,1	—	—	1500	1,9	—	—	82215	15060	15,5	—	97275	—	—	—	—	—	1887	—
—	—	200	0,3	1636	2,1	—	—	1000	1,3	—	—	79760	18364	18,7	—	98125	—	—	—	—	—	1888	—
—	—	200	0,2	90	0,1	—	—	1100	1,3	—	—	77700	18424	19,2	—	96125	—	—	—	—	—	1889	—
—	—	50	0,1	90	0,1	—	—	1122	1,3	—	—	81618	17001	17,3	—	98620	—	—	—	—	—	1890	—
—	—	—	—	207	0,2	—	—	1336	1,6	—	—	86020	15999	15,7	—	102020	—	—	—	—	—	1891	—
—	—	21804	19,3	207	0,2	—	—	10314	9,2	—	—	111699	26441	19,2	—	138141	—	—	—	—	—	1892	—



**ПАВЕЛЪ ФЕДОРОВИЧЪ
ХОМУТОВЪ.
ШЕСТОЙ ПРЕДСѢДАТЕЛЬ
КИРИШЕНСКОЙ УЪЗДНОЙ ЗЕМСКОЙ УПРАВЫ
(1892—1900).**

Г О Д Ы.	Нумерація земскихъ собраній:			Предсѣдатели земскихъ собраній.	Секретари земскихъ собраній.	Составъ лицъ избранныхъ на должность:		Губернскіе гласные по трехлѣтіямъ.	Число гласныхъ при открытіи собранія.
	Очередныхъ.	Чрезвыч	Продолжительность сессій.			Предсѣдателя управы.	Членовъ управы.		
1892	XXVIII		26—30 мая.	Федоро-Дворян.	Вишневскій, Г. Н.	Хомутовъ, Павелъ Федоровичъ.	Вишневскій, Гавр. Ник. Чихачовъ, Дмитрій Пав. Тупаревъ, Арсеній Ал.	1. Шиповъ, П. А. 2. Хомутовъ, Д. Ф. 3. Яковлевъ, Д. П.	35
1893	XXIX		27 мая, 1 июня.	Хомутовъ, Павелъ вичъ, Уѣздн. Предв. Дворян.	Вишневскій, Г. Н.		Пазухинъ, Всевол. Ал. (избр. вмѣсто выбывшаго Г. Н. Вишневскаго).	4. Вишневскій, Г. Н. 5. Пушкинъ, Л. Л.	26
"	—	15	10 сент.		Бубекинъ, М. Я.				25
1894	XXX		8—11 марта.		Вишневскій, Г. Н. Бубекинъ, М. Я.				23
1895	XXXI		29 мая, 1 июня.	Федоро-Двор	Вишневскій, Г. Н.	Хомутовъ, Павелъ Федоровичъ.	Пазухинъ, Всеволодъ Александр.	1. Вишневскій, Г. Н. 2. Яковлевъ, Д. П.	26
"	—	16	1 нояб.	Предвод. Двор	Вишневскій, Г. Н.		Тупаревъ, Арсеній Ал. Кривошеинъ, Николай Алексан	3. Пушкинъ, Л. Л. 4. Григоровъ, В. И.	24
1896	XXXII		3—5 сент.	Хомутовъ, Павелъ вичъ, Уѣздн. Предвод. Дворян.	Вишневскій, Г. Н.			5. Кошевичъ, И. Ф.	28
1897	—	17	27 февр.		Вишневскій, Г. Н.				24
"	XXXIII		15—17 сент.	Павелъ Федоровичъ, Уѣздн. Предводит. Дворян.	Вишневскій, Г. Н. Бубекинъ, М. Я.				29
1898	XXXIV		18—21 авгус.	Хомутовъ, Павелъ Федоровичъ, Уѣзд. Предводит. Дворян.	Вишневскій, Г. Н. Бубекинъ, М. Я.	Хомутовъ, Павелъ Федоровичъ.	Пазухинъ, Всеволодъ Александр.	1. Вишневскій, Г. Н. 2. Яковлевъ, Д. П.	28
1899	XXXV		15—18 сент.		Вишневскій, Г. Н. Бубекинъ, М. Я.		Кривошеинъ, Николай Алексан. Тупаревъ, Арсеній Ал.	3. Куломзинъ, А. А. 4. Григоровъ, А. М.	26
1900	—	18	6 марта	Куломзинъ, Анатолий Анатол., Уѣзд. Предв. Дворян.	Вишневскій, Г. Н.	Калачовъ, Петръ Викторовичъ.		5. Калачовъ, П. В.	32
"	XXXVI		20—23 сент.		Вишневскій, Г. Н. Бубекинъ, М. Я.				30

Г о д ы.	§ I. Участіе въ расход. правител. учрежд.		§ II. Содержаніе земскаго управленія.		§ III. Устройство и содерж. мѣстг. заключенія.		§ IV. Дорожная повинность.		§ V. Народное образованіе.		§ VI. Общественное призрѣніе.		§ VII. Медицинская часть.		§ VIII. Ветеринарная часть.	
	Сумма	0/0	Сумма	0/0	Сумма	0/0	Сумма	0/0	Сумма	0/0	Сумма	0/0	Сумма	0/0	Сумма	0/0
1893	22067	20,7	14060	13,3	1533	1,4	6010	5,6	13100	12,3	180	0,2	27960	26,2	200	0,2
1894	22399	22,2	9360	9,2	1433	1,4	5500	5,4	16450	16,2	120	0,1	35490	35	1000	1
1895	22275	21,3	9965	9,5	1433	1,3	6010	5,7	16600	15,9	120	0,1	38800	37,1	1200	1
1896	10867	11,3	11060	11,5	1433	1,5	6160	6,4	19010	19,9	120	0,1	40200	41,9	0	0,0
1897	11405	10,1	11070	9,8	1433	1,3	6906	6,3	23925	21,2	220	0,2	44453	39,4	500	0,4
1898	10043	7,8	11670	9	2223	1,7	6906	5,3	29631	22,9	805	0,6	54961	42,5	500	0,4
1899	10310	7,2	11615	8,1	2900	2,1	6756	4,7	37635	26,3	1065	0,7	59710	41,7	500	0,4
1900	10614	6,8	11910	7,6	1628	1	8241	5,3	48394	30,9	800	0,5	61950	39,6	860	0,5
1901	7800	4,6	13150	7,6	1628	1	8660	4,2	52784	30,6	1109	0,6	70398	40,9	1694	1

§ IX. Содѣйствіе эконом. благосост.		§ X. Уплата дол- говъ.		§ XI. Разные рас- ходы.		§ XII. Отчисленіе на образ. капи- таловъ.		§ XIII. Отчисленіе на образ. запасн. суммы.		Расходы не вошедшіе въ §§ смѣты.	Итого на уѣздныя повинности.	На губернскаія зем- скія повинности.		На образ. губ. дорожнаго капитала.	Всего расходовъ.	Въ томъ числѣ за счетъ спеціал. средствъ.	Г о д ы.
Сумма	0/0	Сумма	0/0	Сумма	0/0	Сумма	0/0	Сумма	0/0			Сумма	0/0				
—	—	—	—	847	0,7	5000	4,7	15625	4,7	—	106583	18125	14,5	—	124708	—	1893
500	0,5	—	—	897	0,9	2390	2,4	5775	5,7	—	101314	26386	20,7	—	127700	—	1894
—	—	—	—	897	0,9	2400	2,3	5000	4,8	—	104700	23000	18,1	—	127700	—	1895
300	0,3	—	—	897	0,9	2636	2,8	2826	3	—	96010	23440	17,8	12045	131495	—	1896
700	0,6	4559	4	777	0,7	2834	2,6	4000	3,6	—	112783	28000	18,3	12045	152828	—	1897
1030	0,8	1000	0,8	3287	2,5	3390	2,6	4000	3,1	—	129447	28000	16,5	12045	169492	1485	1898
2080	1,1	700	0,5	2142	1,5	3770	2,6	4000	2,8	—	143183	36000	18,8	12045	191228	2445	1899
1955	1,2	700	0,4	2190	1,4	4016	2,6	3259	2,2	—	156517	51060	23,2	12045	219622	1251	1900
2005	1,2	700	0,4	2190	1,3	4200	2,4	6000	3,5	—	172318	43161	19	12045	227524	1260	1901



**ПЕТРЪ ВИКТОРОВИЧЪ
КАЛАЧОВЪ.
СЕДЬМОЙ ПРЕДСѢДАТЕЛЬ
КИШИНЕВСКОЙ УѢЗДНОЙ ЗЕМСКОЙ УПРАВЫ
(1900—1905).**

Годы.	Нумерація земскихъ собраній:		Продолжительность сессій.	Предсѣдатель земскихъ собраній.	Секретари земскихъ собраній.	Составъ лицъ избранныхъ на должность:		Губернскіе гласные по трехлѣтіямъ.	Число гласныхъ при открытіи собранія.				
	Очередныхъ.	Чрезвыч.				Предсѣдатель управы.	Членовъ управы.						
1901	—	19	2 мая.	Предводитель Дворянства. Анатолій Анатоліевичъ, Уѣздный Предводитель Дворянства. Куломзинъ, Анатолій Анатоліевичъ, Уѣздный Предводитель Дворянства.	Вишневскій, Г. Н.	Калачовъ, Петръ Викторовичъ.	Пазухинъ, Всеволодъ Александр. Тупаревъ, Арсеній Александр. Григоровъ, Александръ Иван.	1. Вишневскій, Г. Н. 2. Яковлевъ, Д. П. 3. Григоровъ, А. М. 4. Куломзинъ, Я. А. 5. Григоровъ, И. И. (1-ый).	27				
"	XXXVII	—	19—22 сент.		Бубекинъ, Г. Н.				Яковлевъ, Петръ Дмитриевъ.	34			
"	—	20	25 нояб.		Вишневскій, Г. Н.					30			
1902	—	21	26 февр.		Бубекинъ, М. Я.					Григоровъ, Александръ Иван.	27		
"	XXXVIII	—	24—28 сент.		Шулепниковъ, И. В.						32		
1903	—	22	19 февр.		Вишневскій, Г. Н.						29		
"	—	23	3 мая.		Бубекинъ, М. Я.						19		
"	XXXIX	—	23—26 сент.		Бубекинъ, М. Я.						30		
1904	—	24	18 марта.		Вишневскій, Г. Н.						Калачовъ, Петръ Викторовичъ.	Григоровъ, Александръ Митрофан.	25
"	—	25	23 июня.		Бубекинъ, М. Я.								25
"	XL	—	28 сен. 3 окт.	Вишневскій, Г. Н.	Григоровъ, Александръ Митрофан. Пазухинъ, Всеволодъ Александр. Яковлевъ, Петръ Дмит.	1. Шулепниковъ И. В. 2. Бубекинъ, М. Я. 3. Григоровъ, А. М. 4. Вишневскій, Г. Н. 5. Григоровъ, И. И. (1-ый).	36						
1905	—	26	5 марта.	Бубекинъ, М. Я.			24						
"	XLI	—	29 сен. 6 окт.	Вишневскій, Г. Н.			Григоровъ, Александръ Митрофановичъ.	Ляпуновъ, Влад. Алек. (избранъ вмѣсто А. М. Григорова).	32				
"	—	27	22—23 нояб.	Куломзинъ, Я. А.					25				
"	—	—	—	Александровъ, С. П.					—				
"	—	—	—	Куломзинъ, Я. А.					—				



**АЛЕКСАНДРЪ МИТРОФАНОВИЧЪ
ПРИГОРОВЪ.**

**ВОСЬМОЙ ПРЕДСѢДАТЕЛЬ
ЖИЛИЩЕМСКОЙ УЪЗДНОЙ ЗЕМСКОЙ УПРАВЫ
(1905—1906).**



**АНАТОЛИЙ АНАТОЛЕВИЧЪ
КУЛОМЗИНЪ.
ДЕВЯТЫЙ ПРЕДСЕДАТЕЛЬ
КШЕНСКОЙ УЪЗНОЙ ЗЕМСКОЙ УПРАВЫ
(1906—1908).**

Г О Д Ы.	Нумерація земскихъ собраній:		Продолжительность сессіи.	Предсѣдатель или земскихъ собраній.	Секретари земскихъ собраній.	Составъ лицъ избранныхъ на должность:		Губернскіе гласные по трехлѣтіямъ.	Число гласныхъ при открытіи собранія.
	Очередныхъ.	Урзаыч.				Предсѣдатель управы.	Членовъ управы.		
1906	—	28	31 мар.	КУЛОМЗИНЪ, Анатолий Анатоліевичъ Уѣздный Предсѣдатель Дворянства.	Вишне вскій, Г. Н. Куломзинъ, Я. А.	Куломзинъ, Анатолий Анатоліевичъ.		31	
"	XLII	—	25 сент. 8 окт.		Вишне вскій, Г. Н. Александровъ, С. П.				23
1907	—	29	24 мар.	ГРИГОРОВЪ, Александръ Митрофановичъ пом. Уѣзднаго Предводителя Дворянства.	Вишне вскій, Г. Н. Александровъ, С. П.	Куломзинъ, Анатолий Анатоліевичъ.	Григоровъ, Александръ (заступ. м. Предсѣд.). Яковлевъ, Петръ Дмитриевичъ. Ляпуновъ, Влад. Алекс.	1. Григоровъ, А. М. 2. Григоровъ, Д. М.	19
"	XLIII	—	25 сент. 2 октб.		Куломзинъ, Я. А. Александровъ, С. П.				3. Хомутовъ, П. Ф. 4. Морокинъ, Д. Ф. 5. Бубекинъ, М. Я.
1908	XLIV	—	22—28 сентяб.	КУЛОМЗИНЪ, Яковъ Анатоліевичъ пом. Уѣзднаго Предводителя Дворянства.	Александровъ, С. П.			27	
"	—	30	22 нояб.		"	Григоровъ, Александръ Ивановичъ.	Кошевичъ, Пантелеймонъ Иванъ (заступ. м. Предсѣд.)	30	
1909	—	31	19 мар.	ГРИГОРОВЪ, Владимиръ Дмитриевичъ, Уѣздный Предводитель Дворянства.	Григоровъ, А. М.			26	
"	XLV	—	21—28 сентяб.		Александровъ, С. П. Григоровъ, А. М.			28	
"	—	32	30 нояб.		Григоровъ, А. М.			27	
1910	—	33	15 февр.	ЯКОВЛЕВЪ, Владимиръ Дмитриевичъ, Уѣздный Предводитель Дворянства.	"			26	
"	—	34	1 июня.		Александровъ, С. П. Григоровъ, А. М.			26	



**АЛЕКСѢЙ ИВАНОВИЧЪ
ГРИГОРОВЪ.**

**ДЕСЯТЫЙ ПРЕДСѢДТЕЛЬ
КНИЖЕНСКОЙ УѢЗДНОЙ ЗЕМСКОЙ УПРАВЫ
(1908—1910).**

Г о д ы.	§ I. Участіе въ расход. правител. учрежд.		§ II. Содержание земскаго управления.		§ III. Устройство и содерж. мѣстъ заключенія.		§ IV. Дорожная повинность.		§ V. Народное образованіе.		§ VI. Общественное призрѣніе.		§ VII. Медицинская часть.		§ VIII. Ветеринарная часть.	
	Сумма	%	Сумма	%	Сумма	%	Сумма	%	Сумма	%	Сумма	%	Сумма	%	Сумма	%
1902	9500	4,7	14825	7,2	1628	0,8	8660	4,9	55959	27,6	1318	0,6	71863	35,4	1022	0,5
1903	9525	4,4	20312	9,4	1628	0,8	8720	4	66759	30,8	1318	0,6	74580	34,5	1350	0,6
1904	9880	4,6	18932	8,3	1628	0,8	10720	5	68681	32	3522	1,6	78679	36,6	1350	0,6
1905	15248	6,3	22522	9,4	1708	0,7	12965	5,4	69841	30	1537	0,6	86899	36,1	1906	0,8
1906	15388	5,7	25260	9,3	1738	0,6	19140	7	79779	29,3	1537	0,6	92820	34,1	1831	0,7
1907	17170	5,6	25555	8,4	1600	0,5	19840	6,5	86883	28,5	1537	0,5	109983	36,1	1831	0,6
1908	18503	5,6	27622	8,3	1760	0,5	20440	6,1	87402	26,2	1352	0,4	142057	42,6	2936	0,9
1909	19461	3,6	34990	6,1	1945	0,4	34018	9,9	184437	33,9	1801	0,3	156332	28,7	2683	0,5
1910	20950	3,6	39594	6,7	2290	0,4	56384	9,5	156873	26,6	1864	0,3	164913	27,9	6697	1,1

Сумма § IX. Содѣйствіе эконом. благосост.		Сумма § X. Уплата дол- говъ.		Сумма § XI. Разные рас- ходы.		Сумма § XII. Отчисленіе на образ. капи- таловъ.		Сумма § XIII. Отчисленіе на образ. запасн. суммы.		Расходы не вошедшіе въ §§ смѣты.	Итого на уѣздныя повинности.	Сумма На губернскаія зем- скія повинности.		На образ. губ. дорожнаго капитала.	Всего расходовъ.	Въ томъ числѣ за счетъ спеціал. средствъ.	Г о д ы.
0/0		0/0		0/0		0/0		0/0				0/0					
3042	1,5	3325	1,8	2390	1,2	4000	2	9837	4,8	16000	203369	43500	16,8	12045	258914	1269	1902
2658	1,2	4025	1,9	9380	4,3	7500	3,5	8738	4	—	216494	43500	17	12045	272039	1397	1903
2233	1,1	6365	2,9	3130	1,5	4140	1,9	5490	2,6	—	214751	53000	19,3	12045	279796	3079	1904
2458	1	7236	3	2730	1,1	6000	2,5	1870	0,8	8000	240923	65000	20,3	12045	317968	1466	1905
2388	0,9	8528	3,1	4240	1,9	7000	2,5	8400	3,1	4000	272051	98016	25,7	12045	382112	1466	1906
2533	0,8	8005	2,7	7465	2,5	7350	2,1	7205	2,1	7744	304702	72922	18,7	12045	389669	1473	1907
2558	0,8	4225	1,8	9334	2,8	8500	2,5	7000	2	—	333691	115000	25	12045	460736	1443	1908
5806	1,1	13347	2,5	20588	3,8	18190	3,3	15000	2,8	15168	543776	113418	16,3	12045	669240	8648	1909
7989	1,3	56926	9,6	23443	3,9	14231	2,1	20000	3,1	20000	592159	132166	18	12045	736370	52705	1910

Г о д ы.	Нумерація земскихъ собраній:		Продолжительность сессіи.	Предсѣдатель земскихъ собраній.	Секретари земскихъ собраній.	Составъ лицъ избранныхъ на должность:		Губернскіе гласные по трехлѣтіямъ.	Число гласныхъ при открытіи собранія.
	Очередныхъ.	Чрезныхъ.				Предсѣдателя управы.	Членовъ управы.		
1910	XLVI		23 сен 2 окт.	Уѣздный Предсѣдатель Дмитріевичъ, Яковлевъ, Владимиръ Предводитель дворянства.	Александровъ, С. П.	Григорьевъ, Пазухинъ, Всеволодъ Александр. (заступ. м. Предсѣд.).	1. Дмитріевъ, В. С. 2. Григорьевъ, А. М. 3. Хомутовъ, П. Ф.	27	
"	—	35	20 декаб.		Григорьевъ, А. М.	Григорьевъ, А. М.	Яковлевъ, Петръ Дмитріев. Ляпуновъ, Владимиръ Алексѣев.	4. Бубекинъ, М. Я. 5. Коноваловъ, И. К.	32
1911	XLVII		22 сен 1 окт.	Уѣздный Предсѣдатель Дмитріевичъ, Яковлевъ, Владимиръ Предводитель дворянства.	Григорьевъ, Александровъ, С. П.	Григорьевъ, Александровъ, С. П.			29
1912	—	36	1—2 марта.		Григорьевъ, Александровъ, С. П.	Григорьевъ, Александровъ, С. П.			30
"	XLVIII		1—6 нояб.	Уѣздный Предсѣдатель Дмитріевичъ, Яковлевъ, Владимиръ Предводитель дворянства.	Григорьевъ, Александровъ, С. П.	Григорьевъ, Александровъ, С. П.			26
1913	—	37	29 апр.		Григорьевъ, Александровъ, С. П.	Григорьевъ, Александровъ, С. П.			26
"	XLIX		23—28 сент.	Уѣздный Предсѣдатель Дмитріевичъ, Яковлевъ, Владимиръ Предводитель дворянства.	Григорьевъ, Александровъ, С. П.	Григорьевъ, Дмитрій Митрофановичъ.	Яковлевъ, Петръ Дмитріев. (заступ. м. Предсѣд.).	1. Григорьевъ, А. М. 2. Коноваловъ, И. К.	28
1914	—	38	28—29 апр.		Григорьевъ, Александровъ, С. П.	Григорьевъ, Александровъ, С. П.	Ляпуновъ, Владимиръ Алексѣев.	3. Бубекинъ, М. Я. 4. Хомутовъ, П. Ф.	29
"	—	39	8 авг.	Уѣздный Предсѣдатель Дмитріевичъ, Яковлевъ, Владимиръ Предводитель дворянства.	Григорьевъ, Александровъ, С. П.	Григорьевъ, Александровъ, С. П.	Григорьевъ, Иванъ Ивановичъ 2-й.	5. Григорьевъ, А-сѣй И.	27
"	L		28 окт. 2 нояб.		Григорьевъ, Александровъ, С. П.	Григорьевъ, Александровъ, С. П.			25
1915	—	40	11 марта.	Уѣздный Предсѣдатель Дмитріевичъ, Яковлевъ, Владимиръ Предводитель дворянства.	Александровъ, С. П.				19
"	—	41	17 июля.		"	"			18
"	LI		10—14 нояб.	Хуломаннъ, Яковъ Анатоліевичъ, Предводитель дворянства.	"	"	Хомутовъ, Г. Ф. (вмѣсто выбыв. М. Я. Бубекина).	24	



**ДМИТРИЙ МИТРОФАНОВИЧЪ
ГРИГОРОВЪ.**

**ОДИННАДЦАТЫЙ ПРЕДСѢДАТЕЛЬ
КИШИНЬСКОЙ УѢЗДНОЙ ЗЕМСКОЙ УПРАВЫ
(СЪ 1910 ГОДА).**

Г о д ы.	§ I. Участіе въ расход. правител. учрежд.		§ II. Содержаніе земскаго управленія.		§ III. Устройство и содерж. мѣсть заключенія.		§ IV. Дорожная повинность.		§ V. Народное образованіе.		§ VI. Общественное призрѣніе.		§ VII. Медицинская часть.		§ VIII. Ветеринарная часть.	
	Сумма	0/0	Сумма	0/0	Сумма	0/0	Сумма	0/0	Сумма	0/0	Сумма	0/0	Сумма	0/0	Сумма	0/0
1911	29117	4,5	40100	6,1	2460	0,1	77509	11,5	178240	27,3	2107	0,3	170252	26,1	5197	0,8
1912	18920	2,2	45106	5,2	2684	0,3	175479	20,2	201857	23,1	2497	0,3	196343	22,6	16961	2
1913	21030	2,1	51942	5,1	2894	0,3	129785	12,8	265949	26,3	2891	0,3	215773	21,3	14085	1,4
1914	22053	2	58717	5,2	3820	0,3	84378	7,5	317420	28,2	2984	0,3	246045	21,5	16663	1,5
1915	24341	2,1	57250	5	4070	0,4	96559	8,5	278776	24,5	6869	0,6	272548	24	18820	1,7
1916	28901	2,2	60282	4,6	4120	0,3	40500	3,	321553	24,5	7151	0,5	341762	26	18576	1,4
Итого	906122	7,5	834307	6,8	8810	0,7	1065860	9,9	2866368	24	45945	0,3	3333193	28	123364	1

§ IX. Содѣйствіе эконом. благосост.		§ X. Уплата дол- говъ.		§ XI. Разные рас- ходы.		§ XII. Отчисленіе на образ. капи- таловъ.		§ XIII. Отчисленіе на образ. запасн. суммы.		Расходы не вошедшіе въ §§ смѣты.	Итого на уѣздныя повинности.	На губернска зем- скія повинности.		На образ. губ. дорожнаго капитала.	Всего расходов.	Въ томъ числѣ за счетъ спеціал. средствъ.	Г о д ы.
Сумма 0/0	Сумма 0/0	Сумма 0/0	Сумма 0/0	Сумма 0/0	Сумма 0/0	Сумма 0/0	Сумма 0/0	Сумма 0/0	Сумма 0/0			Сумма 0/0	Сумма 0/0				
14443 2,2	56453 8,7	31672 4,0	14000 2,1	26800 4,1	4216	652570	153433 18	12045	818048	56775	1911						
37943 4,2	71846 8,2	34270 3,0	15000 2	32787 3,8	17816	869512	158724 15,3	12045	1040282	105124	1912						
96834 9,5	127721 12,6	38873 3,8	18200 1,8	18299 1,8	8986	1031261	176000 14,6	12045	1201306	235588	1913						
121600 10,8	170914 13,2	45485 4	16600 1,5	16227 1,4	1911	1124816	209758 15,6	12045	1346619	291388	1914						
88075 7,7	162106 14,2	95894 8,4	20000 1,8	10019 0,9	2864	1138190	284536 20,6	12045	1422726	230247	1915						
109138 8,3	170226 13	106252 8,1	24150 1,8	14841 1,1	66741	1314222	264764 16,6	12045	1591022	211647	1916						
510021 4,3	951062 7,9	476143 4,0	219303 1,8	296549 1,5	103446	11899524	2522576 17,2	252945	1464992	1288161							

Г л а с н ы е Кинешемскаго Уѣзднаго Земскаго Собранія (1865—1915 г.г.)

За истекшія 50 лѣтъ существованія Кинешемскаго Уѣзднаго Земства насчитывается 17 выборныхъ трехлѣтій, выборы же гласныхъ производились не 17, а 18 разъ, такъ какъ выборы на трехлѣтіе съ 1883 г., произведенные 8 и 9 января 1883 года, съ дополнительными выборами 11 марта 1884 года были, вслѣдствіе неправильности выборнаго производства, отмѣнены Правительствующимъ Сенатомъ и вновь произведены, на оставшейся до конца трехлѣтія срокъ, 20 октября 1885 года. Такъ какъ тѣмъ не менѣе гласные, избранные въ январѣ 1883 г., участвовали въ двухъ очередныхъ и трехъ экстренныхъ Земскихъ Собраніяхъ, то въ помѣщаемомъ ниже списокѣ гласныхъ обозначены оба выборные срока обсуждаемаго трехлѣтія (1883 г. и 1885 г.). Начальные годы выборныхъ трехлѣтій, въ цѣляхъ экономіи мѣста, указаны противъ фамилій гласныхъ только двумя послѣдними цифрами (т. е. напр. 65 вмѣсто 1865, или 01 вмѣсто 1901).

Такъ какъ многіе изъ гласныхъ-крестьянъ въ матеріалахъ Земскихъ Собраній обозначены только по имени и отчеству, безъ фамиліи, то, въ цѣляхъ сохраненія алфавитнаго порядка, отчества этихъ крестьянъ поставлены въ скобкахъ какъ бы родовыя ихъ фамиліи.

Цыфры при фамиліяхъ гласныхъ соотвѣтствуютъ нижеслѣдующимъ выборнымъ трехлѣтіямъ:

65 — I (1865—1868).	89 — IX (1889—1892).
68 — II (1868—1871).	92 — X (1892—1895).
71 — III (1871—1874).	95 — XI (1895—1898).
74 — IV (1874—1877).	98 — XII (1898—1901).
77 — V (1877—1880).	01 — XIII (1901—1904).
80 — VI (1880—1883).	04 — XIV (1904—1907).
83 } — VII (1883—1886).	07 — XV (1907—1910).
85 }	10 — XVI (1910—1913).
86 — VIII (1886—1889).	13 — XVII (1913—1916).

Секретари Кинешемской Уѣздной Земской Управы (1865—1915 г.г.)

1. Свѣтлопылевъ *) Валеріанъ Сергѣевичъ (1865—1868).
2. Воскресенскій Иванъ Федоровичъ (1868—1891).
3. Успенскій Дмитрій Федоровичъ (1891—1892).
4. Титовъ Геннадій Георгіевичъ (1892—1902).
5. Бошнякъ Василій Константиновичъ (1902—1906).
6. Лебедевъ Федоръ Петровичъ (1906—1912).
7. Казанскій Михайлъ Константиновичъ (съ янв. 1912 г.).

*) Именовался „правителемъ дѣлъ“ Управы.

СПИСОКЪ ГЛАСНЫХЪ

Кинешемскаго Уѣзднаго Земскаго Собранія (1865—1915).

- 1 Абрамовъ Дмитрій Ивановичъ—85, 86, 89, 92, 01, 04, 07, 10.
(Алексѣевъ) Николай Алексѣевичъ—68, 71, 85.
Амплеевъ Иванъ Ивановичъ—98.
(Ананьевъ) Никифоръ Ананьевичъ—65, 71, 74.
- 5 Андерсонъ Францъ Францовичъ—86.
(Аполлоновъ) Дмитрій Аполлоновичъ—92.
Афанасьевъ Василій Андрониковичъ—07.
- Бакакинъ Иванъ Александровичъ—84, 85, 86, 89.
Бакунинъ Василій Ивановичъ—01.
- 10 Барановъ Петръ Иларіоновичъ—74, 84, 85, 86.
Басовъ Андрей Платоновичъ—65.
Бахваловъ Василій Васильевичъ—95.
Безобразовъ Иванъ Андреевичъ—65.
Благушинъ Василій Ивановичъ—95.
- 15 Бобковъ Харлампій Федоровичъ—65.
Бобковъ Иванъ Васильевичъ—77.
Бобковъ Іосифъ Васильевичъ—01.
Бологовской Иванъ Дмитриевичъ—65, 68, 71.
Бравилловъ Андрей Федоровичъ—86.
- 20 Бубекинъ Михаилъ Яковлевичъ—84, 85, 86, 89, 95, 98, 01,
Бурловъ Василій Маркелловичъ—04. [04, 07, 10, 13.
Быстровъ Иванъ Яковлевичъ—10.
Бѣликовъ Николай Яковлевичъ—86.
Бѣликовъ Василій Никандровичъ—10.
- 25 Бѣлянкинъ Григорій Тихоновичъ—07.
- Варфоломеевъ Петръ Ивановичъ—74, 77, 85, 86, 89.
(Васильевъ) Евгеній Васильевичъ—71.
(Васильевъ) Семень Васильевичъ—904.
(Васильевъ) Федоръ Васильевичъ—77.
- 30 Васютинъ Иванъ Алексѣевичъ—68, 71, 74, 85, 86.
Веселовъ Филиппъ Никифоровичъ—80.
Весновскій Николай Александровичъ—85, 86.
Виноградовъ Михаилъ Даниловичъ—10.
Виноградовъ Федоръ Константиновичъ—98, 01, 04, 07.

- 35 Вишневскій Гавриилъ Николаевичъ—68, 71, 74, 77, 80, 83,
[85, 86, 89, 92, 95, 98, 01, 04.
Воронинъ Павелъ Ивановичъ—74.
Галкинъ Иванъ Ивановичъ—68.
Гириискій Федоръ Ивановичъ—71.
Голубевъ Иванъ Яковлевичъ—65, 77.
40 Голубевъ Павелъ Анисимовичъ—95, 98, 01.
Гоншиловъ Андрианъ Косьмичъ—98, 01.
Гоппе Людвигъ Максимовичъ—84, 85, 86, 89.
Гордѣвичевъ Федоръ Федоровичъ—71.
Горицкій Александръ Кузьмичъ—65, 71.
45 Горицкій Викторъ Абрамовичъ—65, 68, 71, 74, 77, 80.
Городецкій Николай Павловичъ—89.
Грекъ Анатолий Петровичъ—65, 68, 71.
Григоровъ Александръ Ивановичъ—92, 95, 98, 04, 07, 10, 13.
Григоровъ Александръ Митрофановичъ—95, 98, 01, 04,
[07, 10, 13.
50 Григоровъ Алексѣй Ивановичъ—98, 01, 04, 07, (10), 13.
Григоровъ Алексѣй Митрофановичъ—13.
Григоровъ Викторъ Ивановичъ—95, 98, 04, 07, 10, 13.
Григоровъ Дмитрій Митрофановичъ—07, 10, 13.
Григоровъ Иванъ Александровичъ—80, 83, 92.
55 Григоровъ Иванъ Ивановичъ 1-ый—95, 98, 01, 04, 07, 10, 13.
Григоровъ Иванъ Ивановичъ 2-ой—01, 10, 13.
Григоровъ Митрофанъ Александровичъ—68, 80, 83, 92.
Григоровъ Сергѣй Николаевичъ—65.
(Григорьевъ) Иванъ Григорьевичъ—68, 74.
60 Громовъ Семень Викторовичъ—95.
Гужовъ Косьма Михайловичъ—92.
Гусевъ Михаилъ Акимовичъ—01.
Державинъ Евгеній Степановичъ—85, 86.
Дидакторовъ Иванъ Андреевичъ—07.
65 Дмитриевъ Василій Семеновичъ—68, 71, 74, 77, 80, 83,
[84, 92, 95, 98, 01, 04, 07, 10.
Дмитриевъ Семень Прокофьевичъ—65.
Добротинъ Дмитрій Николаевичъ—04, 07, 10, 13,
Доброхотовъ Анатолий Тимофеевичъ—89,
Доброхотовъ Исаакъ Прокофьевичъ—86.
70 Доброхотовъ Николай Тимофеевичъ—80, 85, 86, 89, 95.
Домашневъ Дмитрій Ивановичъ—92, 95, 98, 01.
Домашневъ Петръ Ивановичъ—65, 68, 71, 74.

Душинъ Иванъ Алексѣевичъ—89.
Душинъ Иванъ Леонтьевичъ—68.

75 Евреиновъ Александръ Павловичъ—71, 74.
(Евсевьевъ) Сергѣй Евсевьевичъ—92.

Жидковъ Семень Федоровичъ—95.

Захаровъ Иванъ Васильевичъ—01, 04, 10.

Захаровъ Капитонъ Павловичъ—68, 74, 77, 80, 83.

80 Захаровъ Тимофей Захаровичъ—65.

Захаровъ Федоръ Яковлевичъ—95.

Захаровъ Яковъ Степановичъ—65, 68, 74.

Звѣздочетовъ Аполлонъ Ивановичъ—77, 80.

Зиминъ Иванъ Михайловичъ—13.

85 Золотовъ Михаилъ Косьмичъ—89, 95.

(Ивановъ) Александръ Ивановичъ—85.

Иноземцевъ Николай Дмитріевичъ—80.

Исаковъ Геннадій Николаевичъ—68, 77, 80, 92, 95, 98, 04,

Исаковъ Тимофей Ивановичъ—04. [07, 10, 13.

90 Иорданскій Егоръ Михайловичъ—65.

Казаковъ Иванъ Макаровичъ—04.

Калачовъ Петръ Викторовичъ—98, 01, 04.

(Каллистратовъ) Федоръ Каллистратовичъ—92.

Киселевъ Алексѣй Павловичъ—0.

95 Киселевъ Егоръ Михайловичъ—65.

Киселевъ Федоръ Васильевичъ—80.

Клюшниковъ Василій Ивановичъ—89.

Клюшниковъ Дмитрій Аполлоновичъ—95.

Клюшниковъ Николай Ивановичъ—68.

100 Коковинъ Иванъ Николаевичъ—68

Кокоревъ Александръ Ивановичъ—10, 13.

Кокоревъ Геннадій Александровичъ—84, 85, 86, 89.

Кокоревъ Иванъ Александровичъ—84, 85, 86, 89, 92.

Колесниковъ Федоръ Степановичъ—95.

105 Колесовъ Алексѣй Ивановичъ—01.

Коноваловъ Александръ Ивановичъ—13.

Коноваловъ Александръ Петровичъ—68, 71, 74, 77, 80.

Коноваловъ Иванъ Капитоновичъ—10, 13.

Копенинъ Макарь Ефимовичъ—65, 68, 71, 74, 77, 80, 85,

110 Коптевъ Андрей Александровичъ—77, 80, 85. [86, 89.

- Кошыловъ Григорій Семеновичъ—86.
 Кормилицынъ Михаилъ Максимовичъ—84, 85, 86, 89.
 Кормилицынъ Михаилъ Михайловичъ—92.
 Косаткинъ Василій Ильичъ—07, 10.
115 Кочетовъ Евдокимъ Васильевичъ—95.
 Кошевичъ Иванъ Федоровичъ—71, 95.
 Кривошеинъ Николай Александровичъ—80, 83, 92, 95, 98.
 Кротовъ Иванъ Михайловичъ—68, 74.
 Круговой Никита Полиевктовичъ—04.
120 Круговой Яковъ Федоровичъ—68.
 Кудряшовъ Василій Филипповичъ—85.
 Кудряшовъ Иванъ Федоровичъ—98.
 Кузнецовъ Василій Васильевичъ—80.
 Кузнецовъ Дмитрій Парменовичъ—07.
125 Кузнецовъ Иванъ Аристарховичъ—95, 01, 04.
 Кузнецовъ Иванъ Ивановичъ—13.
 Кузнецовъ Петръ Ивановичъ—80.
 Куликовъ Андрей Ивановичъ—13.
 Куликовъ Михаилъ Ивановичъ—01.
130 Куломзинъ Анатолій Анатолиевичъ—98, 10, 13.
 Куломзинъ Вячеславъ Николаевичъ—98, 01, 04.
 Куломзинъ Константинъ Николаевичъ—04.
 Куломзинъ Николай Константиновичъ—74, 77, 80, 83.
 Куломзинъ Николай Николаевичъ—04.
135 Куломзинъ Яковъ Анатолиевичъ—01, 04, 07, 10, 13.
 Купреяновъ Михаилъ Павловичъ—80, 84, 85, 86, 89, 07.
 Куракинъ Иванъ Арсеньевичъ—92, 95, 01.
 Курицынъ Михаилъ Ивановичъ—77, 86.
 Кутьинъ Федоръ Семеновичъ—01, 04.
140 Кутьинъ Федоръ Степановичъ—89.

 Лапшинъ Иванъ Михайловичъ—95.
 Лапшинъ Константинъ Петровичъ—01, 04.
 Лебедевъ Алексѣй Макаровичъ—80.
 Лебедевъ Василій Савельевичъ—01.
145 Львовъ Анатолій Егоровичъ—95.
 Львовъ Егоръ Егоровичъ—68, 71, 86, 89, 92.
 (Львовъ) Епифанъ Львовичъ—71.
 Лянуновъ Владимиръ Алексѣевичъ—01, 04, 07, 10, 13.

 Мазинъ Косьма Косьмичъ—95.
150 Мазинъ Михаилъ Ефимовичъ—89.

- Майковъ Иванъ Дмитріевичъ—74, 77.
 Мануиловъ Иванъ Петровичъ—68.
 Марамохинъ Василій Семеновичъ—92.
 (Мартемьяновъ) Федоръ Мартемьяновичъ—92.
155 Межаковъ Николай Александровичъ—65, 71.
 Мелузниковъ Федоръ Федоровичъ—01, 04.
 Минаевъ Евлампій Григорьевичъ—07.
 Миндовскій Дмитрій Ивановичъ—65.
 Миндовскій Иванъ Александровичъ—84, 85, 86, 89.
160 Миндовскій Николай Ивановичъ—89, 13.
 Миндовскій Петръ Галактіоновичъ—84, 85, 86.
 Миндовскій Петръ Николаевичъ—89.
 Миндовскій Сергѣй Дмитріевичъ—68, 71, 77, 80.
 (Михайловъ) Ардаліонъ Михайловичъ—04.
165 (Моисеевъ) Гавріиль Моисеевичъ—74.
 Морозовъ Григорій Ивановичъ—68.
 Морозовъ Николай Андреевичъ—98.
 Морокинъ Александръ Федоровичъ—77, 84, 85, 86, 89, 92, 95,
 Морокинъ Василій Ивановичъ—74. [98, 01.
170 Морокинъ Дмитрій Федоровичъ—83, 84, 85, 86, 89, 95,
 Морокинъ Павелъ Петровичъ—98. [04, 07.
 Морокинъ Петръ Ивановичъ—85.
 Морокинъ Петръ Федоровичъ—85.
 Москвинъ Александръ Ивановичъ—01.
175 Назаровъ Василій Дмитріевичъ—89.
 Некрасовъ Николай Николаевичъ—92, 95, 98, 01.
 Нестеровъ Михаилъ Николаевичъ—98.
 Новиковъ Федоръ Ивановичъ—74.
 Новожиловъ Павелъ Ивановичъ—68.
180 Носковъ Иванъ Яковлевичъ—95.
 Островскій Александръ Николаевичъ—74, 77.
 Островскій Сергѣй Александровичъ—07, 10, 13.
 Павлиновъ Александръ Александровичъ—74.
 Павловъ Степанъ Григорьевичъ—95, 98, 01, 04.
185 Пазухинъ Александръ Всеволодовичъ—13.
 Пазухинъ Всеволодъ Александровичъ—68, 83, 92, 95, 98,
 [01, 04, 07, 10, 13.
 Патрунинъ Гавріиль Григорьевичъ—80, 85.
 Патрунинъ Николай Гавриловичъ—10.
 Пернаткинъ о. Михаилъ—65.

- 190** Перротте Іосифъ Адольфовичъ—71, 74.
 (Петровъ) Василій Петровичъ—65, 77.
 Подсосовъ Николай Александровичъ—01.
 Полѣновъ Михаилъ Павловичъ—77, 80, 86.
 Пономаревъ Василій Семеновичъ—77.
195 Промптовъ Иванъ Васильевичъ—83, 04.
 Пушкинъ Левъ Львовичъ—92, 95.

 Разовъ Алексѣй Александровичъ—13.
 Разореновъ Александръ Алексѣевичъ—85, 86, 89, 92.
 Разореновъ Арсеній Степановичъ—89.
200 Разореновъ Григорій Егоровичъ—71, 80.
 Разореновъ Никаноръ Алексѣевичъ—71, 77, 80.
 Разореновъ Федоръ Алексѣевичъ—68, 71, 77, 83, 84.
 Ратьковъ Алексѣй Геннадіевичъ—84, 85, 86, 89.
 Ратьковъ Василій Геннадіевичъ—65, 74.
205 (Родіоновъ) Алексѣй Родіоновичъ—04.
 (Родіоновъ) Николай Родіоновичъ—01.
 Розановъ Александръ Ивановичъ—04.
 Росадинъ Федоръ Николаевичъ—95.
 Русинъ Никандръ Ивановичъ—65.
210 Рѣпинъ Иванъ Федоровичъ—86.

 Сабанѣевъ Сергѣй Григорьевичъ—89.
 Сокальскій Францъ Игнатъевичъ—77.
 Самойловъ Василій Петровичъ—95, 98.
 Сахаровъ Иванъ Алексѣевичъ—07, 10.
215 Свѣтлопылевъ Валеріанъ Сергѣевичъ—68, 71.
 Севрюговъ Николай Павловичъ—10, 13.
 Семеновъ Павелъ Филипповичъ—80, 85, 86.
 Сизовъ Лука Ивановичъ—89.
 Скобелевъ Дмитрій Вепіаминовичъ—98.
220 Скоробогатовъ Константинъ Петровичъ—01.
 Смирновъ Герасимъ Ивановичъ—95.
 Смирновъ Максимъ Васильевичъ—04.
 Смирновъ Павелъ Архиповичъ—95.
 Смирновъ Сергѣй Евсевьевичъ—95.
225 Смирновъ Степанъ Алексѣевичъ—01.
 Смирновъ Степанъ Кузьмичъ—74, 77.
 Смирновъ Федоръ Захаровичъ—07.
 Соколовъ Андрей Александровичъ—10, 13.
 Соколовъ Михаилъ Ивановичъ—92, 01.

- 230** Соколовъ Федоръ Игнатъевичъ—01.
 Соловьевъ Михаилъ Андреевичъ—95.
 Соловьевъ Филиппъ Герасимовичъ—95.
 Сухановъ Петръ Васильевичъ—13.
 Сухаревъ Константинъ Федоровичъ—04.
235 Сѣдовъ Дмитрій Ивановичъ—71.
 Сѣдовъ Петръ Алексѣевичъ—80.
 Текутьевъ Михаилъ Николаевичъ—01.
 Текутьевъ Петръ Григорьевичъ—65.
 Тихомировъ Аѳанасій Егоровичъ—71.
240 Тихомировъ Иванъ Григорьевичъ—89, 04.
 Толстопятовъ Алексѣй Александровичъ—77.
 Торопыгинъ Александръ Степановичъ—71.
 (Трофимовъ) Кузьма Трофимовичъ—65.
 Тупаревъ Арсеній Александровичъ—65, 68, 71, 74, 77, 80,
245 Устиновъ Тихонъ Ивановичъ—68. [85, 89, 92, 95, 98.
 Философовъ Василій Аркадьевичъ—80, 84, 95, 98.
 Финиковъ Алексѣй Емельяновъ—65.
 Фоминъ Федоръ Федоровичъ—86.
 Хомутовъ Григорій Федоровичъ—92, 95, 98, 01, 04, 07, 13.
250 Хомутовъ Дмитрій Федоровичъ—77, 80, 83, 84, 92.
 Хомутовъ Николай Федоровичъ—71, 77, 80, 83, 10.
 Хомутовъ Павелъ Федоровичъ—83, 92, 95, 07, 10, 13.
 Худяковъ Иванъ Дмитріевичъ—77.
 Худяковъ Тимофей Дмитріевичъ—85.
255 Чельшевъ Василій Аѳанасьевичъ—04, 07, 10.
 Черкасовъ Викторъ Семеновичъ—65.
 Чернигинъ Кузьма Федоровичъ—68.
 Чистяковъ Левъ Савельевичъ—65.
 Чихачовъ Дмитрій Павловичъ—83, 92, 95, 01, 04, 07, 10.
260 Чугуновъ Григорій Ивановичъ—85.
 Шалаевъ Иванъ Алексѣевичъ—04.
 Шанинъ Павелъ Петровичъ—80.
 Шапошниковъ Иванъ Петровичъ—04.
 Шероновъ Степанъ Сергѣевичъ—98, 01, 04.
265 Шиповъ Александръ Александровичъ—74.
 Шиповъ Александръ Павловичъ—65, 68.
 Шиповъ Павелъ Александровичъ—71, 74, 77, 83, 92.

Щербининъ Дмитрій Евгеньевичъ—89.
 Шулепниковъ Иванъ Васильевичъ—01, 04.

- 270** Яблоковъ Иванъ Андреевичъ—07, 13.
 Яковлевъ Александръ Дмитриевичъ—07, 10, 13.
 Яковлевъ Василій Александровичъ—68, 77, 92.
 Яковлевъ Василій Дмитриевичъ—13
 Яковлевъ Владимиръ Дмитриевичъ—07, 10, 13.
275 Яковлевъ Дмитрій Павловичъ—71, 74, 77, 80, 83, 92, 95.
 Яковлевъ Михаилъ Павловичъ—71, 74.
 Яковлевъ Николай Родіоновичъ—04, 07.
 Яковлевъ Петръ Дмитриевичъ—01, 04, 07, 10, 13.



Кинешемская Уѣздная Земская Управа
 (Домъ Земства, за рѣкой Кинешемкой, уголъ Успенской Набережной
 улицы и Земскаго переулка.)



О Т Д Ъ Л Ъ И.

Начальное народное образование въ Кинешемскомъ уѣздѣ въ 1914 году.

(По отчету Кинешемскаго Уѣзднаго Училищнаго Совета за 1914 г.).

І. Число училищъ.



Къ 1 января 1914 года въ г. Кинешмѣ и Кинешемскомъ уѣздѣ было 155 состоящихъ въ вѣдѣніи Уѣзднаго Училищнаго Совѣта училищъ съ 241 комплектомъ.

Въ теченіе 1914 года было открыто 6 новыхъ училищъ, по Положенію 1874 г., съ 7 комплектами и, кромѣ того, число комплектовъ въ существующихъ училищахъ было увеличено на 12, такъ что къ 1 января 1915 года въ вѣдѣніи Училищнаго Совѣта состояло 161 начальное училище съ 260 комплектами.

По составленной въ 1911 г. школьной сѣти Кинешемскаго уѣзда предусматривалось открытіе въ 1914 году только 15 новыхъ комплектовъ при существующихъ училищахъ, но въ дѣйствительности оказалось, что и послѣ открытія всѣхъ училищъ, предусмотрѣнныхъ школьной сѣтью, въ уѣздѣ имѣется нѣсколько пунктовъ, которые не обслуживаются существующими училищами. Въ виду этого съ 1 сентября 1914 года открыты новыя училища въ Андрейковѣ Клеванцевской волости, въ Латышихѣ Шевалдовской волости, въ Медвѣдкахъ Семеновской волости и въ Худякахъ Ивашевской волости. Кромѣ того, съ 1 октября открыто близъ фабрики Каменка училище въ помѣщеніи, выстроенномъ на средства Т-ва Мануфактуръ Ивана Коновалова съ Сыномъ.

По типамъ существующія училища распредѣляются слѣдующимъ образомъ:

училищъ приходскихъ, по Уставу 1828 г.,—4 съ 15 учащими;

училищъ 2-классныхъ, по Инструкціи 1875 г.,— 12 съ 46 учащими;

училищъ начальныхъ, по Положенію 1874 г.,—145, изъ коихъ 142 земскихъ съ 193 учащими и 3 фабричныхъ съ 6 учащими.

Ремесленные классы имѣются при Адищевскомъ и Есиплевскомъ 2-классныхъ училищахъ, классъ ручного труда — при Семеновско-Лапотномъ 2-классномъ училищѣ.

Примѣчаніе. Въ указанное число училищъ не включено Кинешемское одноклассное Министерства Народнаго Просвѣщенія желѣзнодорожное училище.

II. Число учащихся.

Обязанности законоучителей въ 161 училищѣ исполняютъ—91 священникъ и 14 діаконъ.

Во всѣхъ училищахъ къ 1 января 1915 года состояло 260 учащихся, въ числѣ коихъ учителей было 39, или 15⁰/₀ всего числа учащихся, и учительницъ 221, или 85⁰/₀ того же числа.

По образовательному цензу учащіе подраздѣляются слѣдующимъ образомъ:

лицъ, окончившихъ учительскія семинаріи,—42, или 16⁰/₀ всего числа учащихся;

со среднимъ образованіемъ—172, или 66⁰/₀;

лицъ, имѣющихъ учительское званіе, но не получившихъ средняго образованія,—46, или 18⁰/₀.

III. Число учащихся.

Къ 1 января 1915 года во всѣхъ училищахъ было 10407 учащихся, въ числѣ коихъ мальчиковъ—6334, или 61⁰/₀ общаго числа учащихся, а дѣвочекъ—4073, или 39⁰/₀. По сравненію съ предыдущимъ годомъ число учащихся мальчиковъ увеличилось на 153 человека, а число учащихся дѣвочекъ на 455, а, слѣдовательно, число учащихся обоего пола возросло на 608.

По училищамъ разныхъ типовъ учащіеся распределяются слѣдующимъ образомъ:

въ городскихъ приходскихъ училищахъ—683 уч., или 7⁰/₀ всего числа учащихся;

въ министерскихъ 2-классныхъ—1787 уч., или 17⁰/₀;

въ начальныхъ земскихъ—7649 уч., или 73⁰/₀;

въ начальныхъ фабричныхъ—288 уч., или 3⁰/₀.

Въ 1914 окончили курсъ одноклассныхъ начальныхъ училищъ и первыхъ классовъ 2-классныхъ училищъ 926 мальчиковъ и 277 дѣвочекъ, а во вторыхъ

классахъ приходскихъ и министерскихъ училищъ—88 мальчиковъ и 39 дѣвочекъ.

Выбыло до окончанія курса въ теченіе года 1221 мальчикъ и 1096 дѣвочекъ, а всего 2317 человекъ.

IV. О школьныхъ зданіяхъ.

Изъ 161 школы помѣщались въ собственныхъ зданіяхъ 125, или 77% всего числа школъ, и въ наемныхъ—36 школъ, или 23%.

Въ 1914 году земствомъ закончена постройке 9 каменныхъ школьныхъ зданій.

Въ отношеніи требованій школьной гигиены и санитаріи большая часть школьныхъ зданій вполнѣ удовлетворяетъ своему назначенію, а особенно вновь выстроенныя каменные зданія. Что же касается наемныхъ школьныхъ помѣщеній, то громадное большинство таковыхъ, а также и квартиры учащихся въ нихъ лицъ далеко не соотвѣтствуютъ нормальнымъ требованіямъ.

Въ цѣломъ рядъ школъ на средства земства былъ произведенъ въ 1914 году частичный, а въ нѣсколькихъ школахъ полный ремонтъ. Былъ также основательный ремонтъ во всѣхъ городскихъ приходскихъ училищахъ.

V. Расходъ на содержаніе начальныхъ училищъ.

На содержаніе начальныхъ училищъ въ 1914 году поступило и израсходовано:

изъ средствъ Государ. Казначейства .	115095	р.	06	к.
изъ средствъ Кинешемскаго Земства	101210	„	17	„
изъ средствъ г. Кинешмы	11182	„	15	„
%/о% съ капиталовъ	494	„	35	„
пожертвованій частныхъ обществъ и лицъ	15663	„	67	„

В с е г о . . . 243645 р. 40 к.

VI. Школьныя, народныя и центральныя учительскія библіотеки.

При всѣхъ приходскихъ и 2—классныхъ министерскихъ училищахъ имѣются вполнѣ достаточныя по количеству книгъ школьныя библіотеки, большинство

которыхъ ежегодно обильно пополняется на средства казны, города и отчасти уѣзднаго земства. Къ сожалѣнію, того же нельзя сказать относительно школьныхъ библіотекъ при школахъ земскихъ въ виду того, что библіотеки при этихъ школахъ пополняются крайне скудно изъ совершенно недостаточной земской ассигновки на этотъ предметъ по 1000 р. въ годъ на всѣ школы. Есть даже нѣсколько вновь открытыхъ школъ совершенно безъ библіотекъ.

Училищный Совѣтъ обратилъ на это обстоятельство должное вниманіе и въ одномъ изъ засѣданій въ 1914 г. постановилъ ходатайствовать передъ Уѣзднымъ Земскимъ Собраніемъ о внесеніи въ смѣту 1915 г. значительно увеличенной ассигновки на школьныя библіотеки. Къ сожалѣнію, особыя обстоятельства переживаемаго времени и въ связи съ этимъ сильное напряженіе земскихъ финансовъ пока не дали возможности Земству удовлетворить указанное ходатайство Училищнаго Совѣта.

Народныхъ библіотекъ при училищахъ имѣется 24. На средства Земства въ отчетномъ году эти библіотеки не пополнялись, а нѣкоторыя изъ нихъ вообще не пополнялись въ теченіе многихъ лѣтъ, вслѣдствіе чего книги въ нихъ пришли въ ветхость и крайне разрознены.

Въ 1914 г. изъ средствъ казны было отпущено 350 р. на 7 народныхъ библіотекъ Кинешемскаго уѣзда.

Центральныя учительскія библіотеки имѣются въ г. Кинешмѣ и въ шести пунктахъ уѣзда. Оборудованы онѣ достаточно хорошо и ежегодно пополняются на средства казны.

VII. О санитарномъ надзорѣ за школами.

Систематическій, правильно организованный санитарный надзоръ въ училищахъ Кинешемскаго уѣзда, можно сказать, почти отсутствуетъ. Въ лучшемъ положеніи находятся приходскія городскія училища, большая часть министерскихъ училищъ и тѣ изъ сельскихъ начальныхъ училищъ, которыя расположены вблизи медицинскихъ пунктовъ, такъ какъ такія училища вообще посѣщаются врачами. Однако свѣдѣній о со-

стояніи здоровья дѣтей и въ этихъ школахъ почти нѣтъ. Въ виду такого положенія дѣла нельзя не признать, что имѣется настоятельная потребность въ учрежденіи института школьныхъ врачей для уѣзда, такъ какъ иначе всякія мѣропріятія въ области санитарнаго надзора за школами при наличномъ составѣ медицинскаго персонала будутъ палліативами.

Въ 1914 г. умерло 8 учащихся. Въ нѣкоторыхъ школахъ въ теченіе года были заболѣванія корью, скарлатиной, трахомой, вѣтреной оспой и брюшнымъ тифомъ, но большого распространенія ни одна изъ этихъ болѣзней не получила благодаря своевременно принимаемымъ всякій разъ надлежащимъ мѣрамъ.

VIII. О школьномъ приваркѣ.

Въ 1914 г. Уѣздное Земство ассигновало 4000 р. на устройство горячихъ завтраковъ въ начальныхъ школахъ и къ 1 января 1915 г. приваркомъ пользовались учащіеся 73 школъ, причемъ почти во всѣхъ этихъ школахъ завтраки давались только во время постовъ Рождественскаго и Великаго.

Въ нѣкоторыхъ школахъ явилась возможность привлечь мѣстное населеніе къ посильной жертвѣ продуктами или деньгами на приварокъ, но это участіе населенія отнюдь не являлось обязательнымъ.

IX. О районныхъ совѣщаніяхъ учащихся начальныхъ училищъ.

Въ силу постановленія Уѣзднаго Училищнаго Совета 10 декабря 1913 г. въ Кинешемскомъ уѣздѣ въ 1914 г. были организованы районныя совѣщанія учащихся начальныхъ училищъ. Для удобства г.г. учащихся и во избѣжаніе многолюдства на совѣщаніяхъ Кинешемскій уѣздъ былъ раздѣленъ на 10 школьныхъ районовъ, въ каждомъ изъ которыхъ было по одному совѣщанію. Кромѣ того, въ концѣ мая въ г. Кинешмѣ состоялось совѣщаніе представителей всѣхъ школьныхъ районовъ уѣзда.

На всѣхъ районныхъ совѣщаніяхъ обсуждались слѣдующіе вопросы:

1. Школьные горячіе завтраки.
2. Школьныя бібліотеки.
3. Письменные работы по русскому языку.
4. Развлеченія для учащихся.

Расходы по проѣзду учащихся на районныя совѣщанія и по пищевому довольствію учащихся во время совѣщаній приняло на себя Кинешемское Земство, ассигновавъ на это 600 рублей.

Х. О курсахъ для учителей начальныхъ училищъ Кинешемскаго уѣзда.

Въ засѣданіи Уѣзднаго Училищнаго Совѣта 27 апрѣля 1914 г. было высказано пожеланіе объ устройствѣ въ г. Кинешмѣ лѣтомъ 1914 г. педагогическихъ, по правиламъ 5 августа 1895 г., курсовъ. Кинешемское Земство при пособіи отъ Костромскаго Губернскаго Земства ассигновало необходимую для устройства курсовъ сумму денегъ, но признало болѣе желательнымъ устройство курсовъ общеобразовательныхъ и возбудило въ установленномъ порядкѣ надлежащее ходатайство. Это ходатайство Земства было удовлетворено, и общеобразовательные курсы для учащихся состоялись въ г. Кинешмѣ въ теченіе времени съ 14 іюля по 8 августа.

Земская Управа, устраивая курсы, имѣла въ виду пригласить лекторовъ по методикамъ русскаго языка и ариѳметики, по геологіи и ботаникѣ, по дѣтской литературѣ, школьной гигиенѣ и школьному дѣлу, но, вслѣдствіе поздняго полученія разрѣшенія на устройство курсовъ, подыскать лекторовъ по всѣмъ перечисленнымъ отдѣламъ оказалось невозможнымъ. Кромѣ того, начавшаяся война лишила возможности нѣкоторыхъ лекторовъ пріѣхать въ г. Кинешму. Въ виду всего этого состоялись лекціи только по методикѣ ариѳметики, по геологіи и ботаникѣ. Лекціи по методикѣ ариѳметики сопровождались занятіями лектора въ организованной при курсахъ школѣ и пробными уроками учащихся въ этой школѣ. Лекторомъ по геологіи былъ предпринятъ цѣлый рядъ экскурсій съ учащими въ окрестности Кинешмы.

Читали лекціи: по методикѣ ариѳметики—преподаватель Практической Академіи коммерческихъ наукъ

Н. Ю. Кислицынъ, по геологіи—преподаватель среднихъ учебныхъ заведеній г. Москвы Н. З. Мильковичъ и по ботаникѣ—оставленный при Московскомъ Университетѣ для подготовки къ профессорскому званію А. Е. Жадовскій.

Кромѣ того, на курсахъ мѣстными врачами былъ прочитанъ рядъ лекцій по анатоміи и фізіологіи человека и по уходу за больными и ранеными.

XI. Обзоръ постановки учебнаго дѣла въ школахъ 1-го района Кинешемскаго уѣзда.

(Докладъ Инспектора народныхъ училищъ Г. В. Лехницкаго).

Постановку преподаванія въ школахъ 1-го инспекторскаго района можно признать вообще удовлетворительной, хотя колебанія въ этомъ отношеніи по отдѣльнымъ школамъ весьма значительны, такъ какъ наряду съ хорошо подготовленными и опытными учащими есть и такіе, которые имѣютъ слабую подготовку къ педагогической дѣятельности и требуютъ серьезнаго руководства.

Изъ общей массы учащихся выгодно выдѣляются лица, получившія спеціальную подготовку въ учительскихъ семинаріяхъ, но, къ сожалѣнію, пока такихъ лицъ еще немного въ уѣздѣ, только 16⁰/₁₀₀ всего числа учащихся.

Относительно преподаванія Закона Божія въ начальныхъ училищахъ слѣдуетъ указать, что нерѣдко о.о. законоучители излишне обременяютъ память учащихся заучиваніемъ наизусть и не всегда достаточно подробно и понятно разъясняютъ смыслъ и значеніе изучаемаго. Необходимо также отмѣтить значительные пропуски уроковъ нѣкоторыми законоучителями, вызываемые, помимо другихъ причинъ, отдаленностью школъ отъ мѣстъ жительства законоучителей и тѣмъ, что одно лицо состоитъ законоучителемъ часто въ двухъ и даже въ трехъ школахъ, удаленныхъ къ тому же на значительныя разстоянія.

Постановка преподаванія родного языка въ нѣкоторыхъ школахъ оставляетъ желать лучшаго. Объ-

яснительное чтеніе, являющееся особенно важнымъ предметомъ въ начальной школѣ, ведется правильно не всѣми учащими и нерѣдко сопровождается лишь самыми поверхностными поясненіями читаемаго, вслѣдствіе чего наблюдается слабое развитіе учащихся даже въ тѣхъ случаяхъ, когда было прочитано въ классѣ много статей различнаго содержанія. Слѣдуетъ также отмѣтить, что въ нѣкоторыхъ школахъ мало прорабатывается статей историческаго содержанія, въ другихъ школахъ недостаточно обращается вниманіе на статьи географическаго содержанія и на статьи по естествознанію. Многіе учащіе мало обращаютъ вниманія на выразительность чтенія. Заучиваемыя наизусть стихотворенія не всегда интересны по содержанію и часто не вполне доступны пониманію учащихся.

Письменные работы по русскому языку благодаря указаніямъ, даннымъ инспекторами народныхъ училищъ на районныхъ совѣщаніяхъ, постепенно принимаютъ должное направленіе. Въ большинствѣ школъ, при достаточномъ числѣ грамматическихъ упражненій, наиболѣе распространеннымъ видомъ письменныхъ работъ въ 3-мъ отдѣленіи, а также и во второмъ отдѣленіи въ концѣ года, являются переложенія. Въ третьемъ и четвертомъ отдѣленіяхъ вводятся также самостоятельныя работы описательнаго и повѣствовательнаго характера.

Чтенію славянскаго текста удѣляется положенное программой время, при чемъ при чтеніи Евангелія производится переводъ на русскій языкъ прочитаннаго. Въ большинствѣ школъ учащіеся 3-го отдѣленія какъ въ чтеніи, такъ и въ переводѣ славянскаго текста имѣютъ достаточный навыкъ.

Постановку преподаванія ариѳметики можно считать удовлетворительной. Исключеніе составляютъ лишь немногія школы, гдѣ по неопытности преподающихъ, не получившихъ спеціальной педагогической подготовки, допускаются погрѣшности противъ требованій методики. Слѣдуетъ также отмѣтить, что въ третьихъ отдѣленіяхъ нерѣдко мало времени удѣляется устному счету, вслѣдствіе чего приобрѣтенные въ предыдущемъ году навыки въ устномъ счетѣ не получаютъ дальнѣйшаго развитія. Къ недостаткамъ также надо отнести и то, что нѣкоторые учащіе не знакомятъ

своевременно дѣтей съ понятіемъ о простѣйшихъ доляхъ единицы.

Что же касается необходимыхъ на урокахъ ариѳметики наглядныхъ пособій, то слѣдуетъ отмѣтить, что не во всѣхъ школахъ имѣются ариѳметическіе ящики и что въ многихъ школахъ нѣтъ такихъ пособій, какъ образцы мѣръ длины, вѣса, объемовъ сыпучихъ и жидкихъ тѣлъ.

XII. Обзоръ постановки учебнаго дѣла въ школахъ 2-го района Кинешемскаго уѣзда.

(Докладъ Инспектора народныхъ училищъ К. В. Фейста).

Какъ видно изъ статистической части отчета Училищнаго Совѣта за 1914 годъ, громадное большинство учащихся всего уѣзда и въ частности 2-го района имѣетъ цензъ не ниже средней школы и лишь незначительная часть учащихся имѣютъ пониженный цензъ начальныхъ учителей. Казалось бы, что это создаетъ вполне благопріятную почву для того, чтобы учебно-воспитательное дѣло протекало въ вполне нормальныхъ условіяхъ здороваго пониманія основныхъ задачъ преподаванія въ начальной школѣ.

На основаніи личныхъ впечатлѣній при объѣздѣ школъ, я за рѣдкими исключеніями, о которыхъ будетъ сказано ниже, долженъ отмѣтить вполне добросовѣстное отношеніе учащихся къ своимъ прямымъ обязанностямъ, но при этомъ не могу обойти молчаніемъ несомнѣннаго для меня факта: методическая подготовка многихъ учащихся и изъ средней школы оставляетъ желать лучшаго. Недостаточный педагогическій опытъ при всемъ усердіи къ дѣлу влечетъ иногда трудно поправимые промахи, особенно у начинающихъ. Если принять во вниманіе, что за цѣлый рядъ лѣтъ методическая сторона дѣла, главнымъ образомъ по преподаванію родного языка, ни разу не освѣщалась на педагогическихъ курсахъ, а до осени 1913 года при одномъ инспекторѣ народныхъ училищъ на весь уѣздъ при массѣ школъ, многія школы оставались вообще внѣ наблюденія центра,—слѣдуетъ сказать, что постановка дѣла обученія и воспитанія въ школахъ 2-го района можетъ быть названа лишь удовлетворитель-

ной. Трудно учитывать въ данное время результаты бывшихъ въ 1913—1914 учебномъ году районныхъ совѣщаній учащихся въ уѣздѣ, въ виду новизны этого дѣла въ уѣздѣ, но несомнѣнно, что эта новая для уѣзда работа должна значительно освѣжить дѣло, придать ему жизненность, возбудить дорогое въ школьномъ дѣлѣ здоровое соревнованіе учащихся, внести болѣе или менѣе однообразное пониманіе задачъ народной школы.

Въ текстѣ къ статистическому отчету вскользь упоминалось о состояніи школьныхъ библіотекъ. Вопросъ этотъ въ одинаковой степени, повидимому, заботилъ Инспекцію, Училищный Совѣтъ и Уѣздное Земство, и это понятно. Внеклассное чтеніе дѣтей, это могучее подсобное средство къ урокамъ объяснительнаго чтенія, поставлено совершенно ненормально. Не разъ при посѣщеніи школъ приходилось выслушивать горькія сѣтованія по этому вопросу. Только очень значительное увеличеніе земской ассигновки въ ближайшее время можетъ измѣнить дѣло, а до этого времени классная книга во многихъ школахъ является единственнымъ источникомъ знаній и развитія дѣтей.

Въ теченіе 1913—1914 учебнаго года по отношенію къ 2 учительницамъ Училищному Совѣту по моему докладу пришлось по необходимости примѣнить крайнюю мѣру—перевести ихъ въ разрядъ запасныхъ и послать въ ихъ школы новыхъ учащихся. Недопустимо низкая степень успѣшности преподаванія этихъ учительницъ въ значительной мѣрѣ объясняется съ одной стороны состояніемъ ихъ здоровья и съ другой недостаточной подготовкой. За исключеніемъ этихъ 2 случаевъ школьная жизнь въ 1914 году протекала болѣе или менѣе нормально. Переходя затѣмъ къ учебно-воспитательной части въ школахъ 2 района, слѣдуетъ отмѣтить въ этомъ отношеніи слѣдующее: усвоеніе чисто формальныхъ навыковъ чтенія, письма и начальной ариѳметики почти во всѣхъ школахъ достигается, и къ концу 3-го года обученія, за рѣдкими исключеніями, дѣти оказываются удовлетворительно подготовленными въ предѣлахъ установленной программы, но къ сожалѣнію, часто учащіе забываютъ, что задача начальной школы состоитъ не только въ томъ, чтобы

подготовить ребенка къ выпускному экзамену, что для современной жизни нужны самодѣятельные, разумно дисциплированные, любящіе трудъ и нравственно развитые работники, какъ будущіе участники жизни семейной, общественной и государственной. Постоянно приходилось и приходится при посѣщеніи школъ указывать учащимъ, что для посильнаго разъясненія этой большой задачи необходимо еще до начала учебнаго года избрать подходящій матеріаль и соотвѣтствующія упражненія для уроковъ объяснительнаго чтенія, разумная постановка котораго должна явиться центромъ воспитывающихъ воздѣйствій на ученика для развитія въ немъ разумной самодѣятельности, какъ въ воспріятіи такъ и въ передачѣ знаній и впечатлѣній. Во всѣхъ школахъ 2-го района, которыя посѣщены мною въ 1914 году, кромѣ чтенія отрывковъ литературно-художественнаго содержанія, дѣтямъ даются элементарныя свѣдѣнія изъ отечественной географіи и по природовѣдѣнію, но уклонъ работы въ этомъ отношеніи я не могу назвать правильнымъ. Учащіе ставятъ себѣ совершенно непосильную, неблагодарную и, пожалуй, недопустимую на первой ступени обученія задачу въ теченіе третьяго года обученія выдѣлить въ самостоятельную область преподаваніе отдѣльныхъ предметовъ: исторіи, географіи и природовѣдѣнія, забывая, что для учителя начальной школы основными предметами воспитывающаго ученія являются родной языкъ и ариѳметика, и что только на урокахъ родного языка, урокахъ объяснительнаго чтенія можно и должно дать дѣтямъ развивающій и воспитывающій ихъ матеріаль дѣлового характера. На экзаменахъ мнѣ представлялись учащими конспекты читаннаго въ классѣ, въ которые цѣликомъ входили иногда полные курсы исторіи и географіи. Дѣти и учитель, видимо, потратили не мало труда на заучиваніе массы географическихъ названій и даже историческихъ датъ и наряду съ этимъ обращенные къ нимъ простые вопросы изъ окружающей ихъ жизни оставались безъ отвѣта. Нѣтъ сомнѣнія, что всѣ такъ непрочно привитыя „знанія“ черезъ мѣсяць по выходѣ изъ школы оставятъ въ головѣ ребенка смутный сумбуръ, а по истеченіи 2-3 лѣтъ неразборчивый интересъ къ книгѣ явится причиной рецидива безграмотности.

Въ виду изложеннаго, въ районныхъ совѣщаніяхъ съ учащими въ 1915 году центральнымъ вопросомъ мною и моимъ товарищемъ по уѣзду поставленъ вопросъ объ объяснительномъ чтеніи.

Не останавливаясь на преподаваніи Закона Божія, ариѳметики, славянскаго языка и постановкѣ письменныхъ работъ по русскому языку, чтобы не повторятъ сказаннаго по этимъ отдѣламъ Г. В. Лехницкимъ, я скажу нѣсколько словъ о классной дисциплинѣ. Далеко не вездѣ учащіе придаютъ настоящую цѣну разумной классной дисциплинѣ и обращаютъ на это должное вниманіе. Способы установленія дисциплины, повидимому, очень разнообразны. Въ однѣхъ школахъ она достигается чрезмѣрной строгостью, иногда переходящей границы дозволеннаго: практикуются такія отжившіе способы воздѣйствія, какъ „колѣнки“, оставленіе на нѣсколько часовъ „безъ обѣда“ безъ надзора учащаго и даже мѣры физическаго воздѣйствія. Въ другихъ школахъ, и такихъ не мало, — авторитетъ учащаго стоитъ не высоко, дѣти мало считаются съ элементарными требованіями дисциплины. Въ соотвѣтствіи съ этимъ общая картина школы рѣзко мѣняется. Одни слишкомъ вялы, безжизненны и запуганы, другіе слишкомъ шумны, шаловливы и мѣшаютъ правильнымъ занятіямъ. Лишь въ небольшомъ количествѣ школъ приходилось видѣть разумную средину, гдѣ классъ въ мѣру живъ, интересуется уроками, но не мѣшаетъ правильному его веденію. Слѣдуетъ обратить вниманіе на исправленіе письменныхъ работъ въ школѣ и на веденіе класснаго журнала; нерѣдко работы возвращаются дѣтямъ неисправленными, а журналъ недѣлями не ведется.



Отъ Редакціи Ежегодника. Какъ видно изъ отчетныхъ свѣдѣній Уѣзднаго Училищнаго Совѣта о состояніи начальнаго народнаго образованія въ Кинешемскомъ уѣздѣ, наиболѣе замѣтными дефектами земско-школьнаго дѣла должны быть признаны слѣдующіе.

1) „Значительные пропуски уроковъ нѣкоторыми законоучителями, вызываемые, помимо другихъ причинъ, отдаленностью отъ мѣстъ жительства законоучителей и тѣмъ, что одно лицо состоитъ законоучителемъ часто въ двухъ и даже въ трехъ школахъ, удаленныхъ къ тому же на значительныя разстоянія.“

2) „Наряду съ хорошо подготовленными и опытными учащими есть и такіе, которые имѣютъ слабую подготовку къ педагогической дѣятельности и требуютъ серьезнаго руководства“... „Методическая подготовка многихъ учащихся и изъ средней школы оставляетъ желать лучшаго“.

3) „Библіотеки (ученическія) при земскихъ школахъ пополняются крайне скудно“... „Народныхъ библиотекъ при школахъ имѣется (только) 24. На средства земства въ отчетномъ году эти библіотеки не пополнялись, а нѣкоторыя изъ нихъ вообще не пополнялись въ теченіе многихъ лѣтъ, вслѣдствіе чего книги пришли въ ветхость и крайне разрознены“.

4) „Не во всѣхъ школахъ имѣются ариѳметическіе ящики и во многихъ школахъ нѣтъ такихъ пособій, какъ образцы мѣръ длины, вѣса, объемовъ сыпучихъ и жидкихъ тѣлъ.“

5) „Систематическій правильно организованный санитарный надзоръ въ училищахъ Кинешемскаго уѣзда почти отсутствуетъ.“

Первый изъ указанныхъ недуговъ школьнаго дѣла по мѣрѣ дальнѣйшаго увеличенія числа школъ неизбежно будетъ развиваться, такъ какъ законоучительство въ новыхъ школахъ будетъ возлагаться, по установившемуся порядку, на тѣхъ же приходскихъ священниковъ или низшихъ членовъ клира, которые уже и нынѣ сверхъ мѣры обременены обязанностями по школамъ церковнымъ и земскимъ. Со стороны Земства къ уврачеванію этого недуга можетъ быть принята пока только одна мѣра—ходатайствовать о предостав-

леніи земско-учительскому персоналу права самостоятельнаго преподаванія Закона Божія и о введеніи методики этого предмета въ курсъ тѣхъ общеобразовательныхъ и спеціальныхъ учебныхъ заведеній, которыя даютъ наибольшій % кандидатовъ на учительскія должности.

По второму вопросу, — о слабой спеціально-педагогической (методической) подготовкѣ учащаго персонала земскихъ школъ, — слѣдуетъ сказать, что Уѣздное Земство уже давно сознаетъ чрезвычайную важность этого вопроса и совмѣстно съ Губернскимъ Земствомъ стремится дать учителямъ и учительницамъ возможность пополнить пробѣлы педагогической подготовки и пріобрѣсти методическіе навыки путемъ устройства губернскихъ и уѣздныхъ общеобразовательныхъ и педагогическихъ курсовъ. Если текущій годъ міровой войны оказался неблагопріятнымъ временемъ для устройства такихъ курсовъ въ г. Кинешмѣ, то, можно надѣяться, тотчасъ же послѣ войны Земствомъ будетъ принято ежегодное планомѣрное ихъ устройство.

Помимо этого, представляется необходимымъ ходатайствовать о приданіи VIII классу среднихъ женскихъ учебныхъ заведеній, изъ которыхъ въ подавляющемъ большинствѣ выходятъ современныя учительницы земскихъ школъ, характера подготовительныхъ спеціально-учительскихъ курсовъ.

Наконецъ, ввиду крайняго недостатка кандидатовъ на учительскія должности изъ лицъ съ спеціально-педагогическимъ образованіемъ, Земству надлежитъ принять тѣ или другія мѣры къ увеличенію числа учительскихъ институтовъ и семинарій.

По третьему вопросу, — о крайне слабомъ развитіи школьно-библіотечнаго и народно-библіотечнаго дѣла, — необходимо имѣть въ виду, что въ развитіи названнаго дѣла произошло временное замѣшательство во всѣхъ земствахъ вслѣдствіе создавшейся неопредѣленности ихъ правъ по отношенію къ устраиваемымъ за счетъ земства библіотекамъ. Надо полагать, что по устраненіи въ законодательномъ порядкѣ этой неопредѣленности и возстановленіи для земства его права собственности и распоряженія упомянутыми библіотеками, Кинешемское Земство наверстаетъ потерянное

время и, особенно въ связи съ необходимыми просвѣтительными мѣропріятіями по борьбѣ съ алкоголизмомъ, быстро создастъ густую сѣть народныхъ библиотекъ, а также обновить всѣ ученическія бібліотеки.

Вопросъ четвертый,—о недостаточномъ снабженіи земскихъ школъ элементарными наглядными учебными пособиями,—находится въ тѣсной связи съ недостаточною методическою подготовкою учащихся: послѣдніе не всегда сознаютъ, по указанной причинѣ, чрезвычайную важность наглядныхъ пособій для успѣшности преподаванія и не всегда умѣютъ должнымъ образомъ ими пользоваться, а посему и не выписываютъ ихъ изъ Земской Управы, которая имѣетъ въ своемъ распоряженіи достаточныя ассигнованія на этотъ расходъ и производитъ его никогда не отказывается. Можно быть увѣреннымъ, что регулярное устройство учительскихъ курсовъ, а также районныхъ учительскихъ совѣщаній повлечетъ за собою устраненіе обсуждаемаго недостатка школьнаго дѣла.

По пятому вопросу,—объ отсутствіи правильно организованнаго школьно-санитарнаго надзора въ уѣздѣ,—неоднократно высказывался Уѣздный Санитарный Совѣтъ въ томъ смыслѣ, что таковой надзоръ долженъ быть организованъ при посредствѣ специальныхъ школьно-санитарныхъ врачей, такъ какъ участковому врачебному персоналу, при крайнемъ обремененіи его работою въ больницахъ и въ переполненныхъ амбулаторіяхъ, рѣшительно нѣтъ возможности вести систематическое санитарное наблюденіе за школами и школьниками въ томъ видѣ, какъ это требуется школьною санитаріей и гигиеной.

И если до настоящаго времени въ Кинешемскомъ Земствѣ еще не учреждены должности школьно-санитарныхъ врачей, то отнюдь не по недостатку сочувствія къ этому институту со стороны земскаго управленія, а исключительно вслѣдствіе временныхъ финансовыхъ затрудненій Земства, но вопросъ этотъ будетъ поставленъ на обсужденіе Земскаго Собранія ближайшихъ сессій и, несомнѣнно, разрѣшится въ благопріятномъ смыслѣ.

ПОСТАНОВЛЕНІЯ

Кинешемскаго Уѣзднаго Земскаго Собранія

очередной и чрезвычайной сессій 1914 года

по народному образованію.

I. Очередной сессіи 28 октября—2 ноября 1914 г.

* 1. По докладу Управы № 1—„объ очередныхъ мѣропріятіяхъ по введенію всеобщаго обученія въ Кинешемскомъ уѣздѣ“ постановлено:

1. Возбудить предъ Министерствомъ Народнаго Просвѣщенія ходатайство о назначеніи Кинешемскому Уѣздному Земству пособій на содержаніе и оборудованіе семи школьныхъ комплектовъ, излишне открытыхъ въ текущемъ учебномъ году: постоянного—въ суммѣ 2940 руб. и единовременнаго—въ суммѣ 1400 руб.

2. Возбудить предъ Министерствомъ Народнаго Просвѣщенія ходатайство о назначеніи Кинешемскому Земству на содержаніе и оборудованіе 15 школьныхъ комплектовъ очереди 1915 года дополнительнаго пособия: ежегоднаго—въ размѣрѣ 6300 руб. и единовременнаго въ размѣрѣ 3000 руб.

3. Поручить Управѣ пересмотрѣть и переработать школьную сѣть и финансовый планъ введенія всеобщаго обученія въ уѣздѣ примѣнительно къ даннымъ о приростѣ населенія въ уѣздѣ. *)

* 2. По докладу Управы № 12—„о пособіи на наемъ квартиры для Семеновскаго высшаго начальнаго училища“ Собраніе постановило ассигновать на 1915 г. въ пособіе Семеновскому обществу на наемъ помѣщенія для высшаго начальнаго училища 500 руб.

*) По вопросу объ открытіи новыхъ школъ въ Собраніи были заслушаны ходатайства: 1) объ открытіи таковыхъ въ с. Твердовѣ Иваш. вол., д. Савиной Шевалд. вол., и поселкѣ Никоновкѣ Есипл. вол.,—ходатайства эти поручено Управѣ принять во вниманіе при открытіи школьныхъ комплектовъ очереди 1915 г. (докл. Упр. № 14), и 2) объ открытіи школы въ д. Быковкѣ Дюпих. вол.—ходатайство это передано Собраніемъ въ Управу для присоединенія къ другимъ аналогичнымъ ходатайствамъ и для включенія въ докладъ слѣдующему очередному Собранію объ открытіи новыхъ школъ.

* 3. По докладу Управы № 26—„объ ассигнованіи на школьное строительство“ постановлено: внести въ смѣту 1915 года 16405 руб. на погашеніе произведенныхъ расходовъ по школьному строительству очереди 1912 года.

* 4. По докладу Управы № 39—„объ измѣненіи въ школьномъ строительствѣ,“ постановлено возбудить предъ Министерствомъ Народнаго Просвѣщенія ходатайство о разрѣшеніи обратитъ на устройство зданій для вторыхъ комплектовъ Клеванцовскаго и Шеломовскаго земскихъ училищъ пособія и ссуды, отпущенныя на устройство зданій для вторыхъ комплектовъ Георгіевскаго и Ильинскаго земскихъ училищъ, и объ отпускѣ новыхъ пособій и ссудъ въ установленномъ размѣрѣ на устройство зданій для вторыхъ комплектовъ этихъ послѣднихъ училищъ.

* 5. По докладу Управы № 27—„объ обращеніи на расходы по министерскимъ училищамъ остатковъ отъ казеннаго пособія“ собраніе постановило:

1) обратитъ на оборудованіе, ремонтъ и другіе строительные расходы по министерскимъ и прочимъ училищамъ остатки отъ казеннаго пособія на введеніе всеобщаго обученія по смѣтамъ 1912, 1913 и 1914 г. г.

2) возбудить предъ Министерствомъ Народнаго Просвѣщенія ходатайство о разрѣшеніи на вышеозначенное употребленіе остатковъ отъ казеннаго пособія 1912 и 1913 г. г.;

3) поручить Управѣ входить ежегодно, въ установленные сроки, куда слѣдуетъ, съ ходатайствомъ о разрѣшеніи на таковое же употребленіе остатковъ отъ казеннаго пособія по смѣтамъ 1914 года и послѣдующихъ годовъ.

* 6. По докладу Управы № 58—„о перерасходѣ на постройку высшаго начальнаго училища въ с. Новой Гольчихѣ“ Собраніемъ постановлено:

1) утвердить сдѣланный при постройкѣ зданія Ново-Гольчихинскаго высшаго начальнаго училища противъ утвержденной смѣты перерасходъ въ 15712 руб. 69 коп., а противъ ассигнованныхъ суммъ—въ 19948 р. 19 коп. и

2) вопросъ о передачѣ зданія названнаго училища въ собственность Министерства Народнаго Просвѣщенія разрѣшить въ отрицательномъ смыслѣ.

* 7. По докладу Управы № 20—„о покупкѣ зданія для Займищевской школы у А. П. Варфоломеева,“ Собрание постановило: состоявшееся распоряженіе Управы о покупкѣ зданія одобрить и потребную на погашеніе произведеннаго расхода сумму 2500 руб., не внося въ смѣту 1915 года, отнести на неиспользованную часть займа, предназначеннаго на приобрѣтеніе недвижимыхъ имуществъ въ собственность Земства.

* 8. По докладу Управы № 9 —„о присвоеніи нѣкоторымъ школамъ имени учредителей и о помѣщеніи портретовъ“ постановлено докладъ Управы принять и потребный на изготовленіе фотографическихъ портретовъ перечисленныхъ лицъ *) расходъ произвести за счетъ остатковъ по смѣтѣ народнаго образованія за текущей годъ.

* 9. По докладу Управы № 19—„объ ассигнованіи на содержаніе ремесленныхъ классовъ“ постановлено: внести въ смѣту 1915 года ассигнованіе въ 600 руб. на содержаніе только одного класса при Есиплевскомъ училищѣ, отъ внесенія же ассигнованій на содержаніе еще не открытыхъ ремесленныхъ классовъ при Вичужскомъ, Колшевскомъ и Никитинскомъ училищахъ воздержаться до 1916 г., предоставивъ Управѣ, въ случаѣ открытія этихъ классовъ въ теченіе 1915 года, отнести расходъ по ихъ содержанію на запасную сумму.

* 10. По докладу Управы № 13—„по вопросу объ открытіи ремесленной школы въ с. Семеновскомъ-Лапотномъ“ постановлено: вопросъ объ устройствѣ низшей ремесленной школы въ с. Семеновскомъ разрѣ-

*) Въ докладѣ Управы предложено присвоить имя: 1) Анатолія Петровича Грекъ—Клеванцовскому училищу, 2) Александра Николаевича Островскаго—Щельковскому. 3) Миндовскихъ—Никольско-Единонѣрческому, 4) Василия Семеновича Дмитріева—Челесниковскому, Василия Ильича Косаткина—Тарасихскому, Василия Абрамовича Веселовскаго—Сѣрковскому учил. и, кромѣ того, помѣстить портреты А. П. Грекъ, А. Н. Островскаго, М. В. Островской, С. Д. Миндовскаго, В. С. Дмитріева, В. И. Косаткина и В. А. Веселовскаго въ соотвѣтственныхъ училищахъ, а также портреты И. А. Коновалова и А. И. Коновалова—въ Каменскомъ, В. А. Пазухина—въ Шишкинскомъ и учителя С. Е. Цареградскаго въ Ново-Гольчихинскомъ училищахъ.

шить въ отрицательномъ смыслѣ, постановленіе же Собранія 1909 года объ отпускѣ 10.000 руб. считать относящимся исключительно къ открытому нынѣ въ этомъ селѣ высшему начальному училищу.

* 11. По докладу Управы № 11—„объ исключеніи изъ смѣты ассигнованія на содержаніе мастера при Адищевскомъ училищѣ“ постановлено: докладъ принять и ассигнованіе въ 300 р. изъ смѣты исключить. *)

* 12. По докладу Управы № 16—„объ ассигнованіяхъ на школьныя бібліотеки“ Собраніе постановило докладъ Управы принять и оставить обсуждаемое ассигнованіе въ прежнемъ размѣрѣ, т. е. 1000 р.

* 13. По докладу Управы № 7—„объ ассигнованіи на школьный приварокъ“ постановлено внести въ смѣту 1915 г. на организацию школьнаго приварка ассигнованіе въ прошлогоднемъ размѣрѣ, а именно 4000 руб.

* 14. По докладу Управы № 17—„объ устройствѣ площадокъ для дѣтскихъ игръ при школахъ“ Собраніе постановило поручить Управѣ разработать къ будущему очередному Собранію вопросъ о планѣ мѣропріятій по физическому воспитанію учащихся въ начальныхъ народныхъ училищахъ уѣзда.

* 15. По докладу Управы № 18—„объ отмѣнѣ періодическихъ прибавокъ къ жалованью учащихся“ постановлено: оставивъ земскія періодическія прибавки тѣмъ учащимъ, которые уже выслужили и получаютъ таковыя, отмѣнить съ 1915 года дальнѣйшее назначеніе этихъ прибавокъ (въ виду назначенія прибавокъ за счетъ Казны).

* 16. По докладу Управы № 15—„объ ассигнованіяхъ на выдачу пособій и наградъ учащимъ“ Собраніе постановило оставить вопросъ объ увеличеніи ассигнованія открытымъ до слѣдующаго очереднаго Земскаго Собранія, внесея въ смѣту ассигнованіе въ прежнемъ размѣрѣ (760 руб.).

* 17. По докладу Управы № 8—„о районныхъ совѣщаніяхъ учащихся“ постановлено открыть Управѣ кредитъ, въ предѣлахъ до 600 р., изъ остатковъ по

*) Это постановленіе г. Губернаторомъ опротестовано.

смѣтъ народнаго образованія, на расходы по организаціи районныхъ учительскихъ совѣщаній, при условіи своевременнаго полученія ею протоколовъ совѣщаній.

✿ 18. По докладу Управы № 6— „о порядкѣ замѣщенія учительскихъ должностей въ земскихъ школахъ“ и согласно заключенію Приготовительной Комиссіи постановлено докладъ принять къ свѣдѣнію.

Заключение Приготовительной Комиссіи. Приготовительная Комиссія, рассмотрѣвъ докладъ Управы № 6— „о порядкѣ замѣщенія учительскихъ должностей въ земскихъ школахъ“ и полагая, что приведенный въ этомъ докладѣ по указанному вопросу циркуляръ Министра Народнаго Просвѣщенія отъ 2 февраля сего года за № 5482 не имѣетъ прямого отношенія къ Кинешемскому Земству, постоянно располагающему большимъ запасомъ кандидатовъ на учительскія должности и могущему своевременно замѣщать ими, въ установленномъ по закону порядкѣ, свободныя учительскія вакансіи, — предложила бы означенный циркуляръ принять къ свѣдѣнію.

✿ 19. По докладу Управы № 10— „объ отмѣнѣ приплаты законоучителямъ „за разстояніе“ Собраніе постановило отмѣнить означенную приплату, сохранивъ ее лишь для законоучителей одноклассныхъ школъ, которые остаются при прежнемъ окладѣ жалованья.

✿ 20. По докладу Управы № 5— „о новомъ порядкѣ собиранія школьно-статистическихъ свѣдѣній“ и согласно заключенію Приготовительной Комиссіи, постановлено обжаловать распоряженіе Министра Народнаго Просвѣщенія по сему предмету.

Заключение Приготовительной Комиссіи. Приготовительная Комиссія, рассмотрѣвъ докладъ Управы № 5— „о новомъ порядкѣ собиранія школьно-статистическихъ свѣдѣній,“ признала циркулярное распоряженіе г. Министра Народнаго Просвѣщенія по сему предмету практически не осуществимымъ, ибо всякій вопросъ школьнаго дѣла и хозяйства (напр., объ учебникахъ, наглядныхъ пособіяхъ, школьномъ приваркѣ, школьныхъ праздникахъ, учительскихъ курсахъ и т. п.), безспорно входящій въ сферу компетенціи Земства, имѣетъ тѣсную связь съ учебно-воспитательною и педагогическою частью, и какъ таковой, согласно означенному циркуляру, долженъ будетъ выясняться не путемъ непосредственнаго сношенія Управы съ учащими, а черезъ посредство дирекціи и инспекторовъ, но при этомъ условіи должна будетъ совершенно приостановиться земско-школьная жизнь.

Что же касается юридической стороны вопроса, то, хотя въ нѣкоторыхъ отношеніяхъ учащіе земскихъ школъ признаются состоящими на государственной службѣ, однако это обстоятельство не даетъ законнаго основанія исключать ихъ изъ состава земскихъ служащихъ и освобождать отъ обязанностей по земской службѣ, а Земскую Управу лишать права сноситься съ ними какъ съ земскими служащими, ибо они получаютъ содержаніе и квартирное довольствіе отъ Земства.

На земской службѣ состоятъ врачи, большая часть которыхъ состоятъ одновременно и на государственной службѣ, пользуются правами и несутъ соотвѣтственныя обязанности по послѣдней, и однако никогда не возникало вопроса о томъ, чтобы Управа должна была сноситься съ этими врачами по врачебно-санитарнымъ дѣламъ чрезъ уѣзднаго правительственнаго врача или чрезъ врачебнаго инспектора.

Допущеніе возможности такого порядка сношеній Земской Управы какъ съ врачами, такъ и съ учащими земскихъ школъ, не согласно съ представленными Высочайшею волею и законами Земству правами и обязанностями и въ корнѣ подрывало бы основы мѣстнаго самоуправленія.

Признавая, въ виду вышеизложеннаго, циркулярное распоряженіе г. Министра Народнаго Просвѣщенія о новомъ порядкѣ сношенія земскихъ учрежденій съ учащими земскихъ школъ не основаннымъ на точномъ смыслѣ закона и умаляющимъ Высочайше установленныя права и кругъ дѣятельности земскихъ учреждений, Комиссія полагала бы необходимымъ обжаловать чрезъ Губернское Земское Собраніе обсуждаемое распоряженіе.

✿ 21. По докладу Управы № 63— „по ходатайству объ открытіи въ г. Кинешмѣ мужской гимназіи“ постановлено поручить Управѣ, по сношеніи съ подлежащими учрежденіями, выяснить, на какихъ условіяхъ можетъ быть открыта означенная гимназія и изъ какихъ источниковъ могутъ быть получены средства на устройство и содержаніе гимназіи.

✿ 22. По докладу Управы № 2— „объ учрежденіи стипендій имени Ломоносова, Пушкина, Гоголя, Лермонтова, Льва Толстого и Потѣхина“ постановлено:

1. Учредить, для увѣковѣченія памяти Ломоносова, Пушкина, Гоголя, Лермонтова, Льва Толстого и Потѣхина, по двѣ стипендіи имени cadaго писателя, по 50 руб. каждая, для взноса платы за право обученія въ мѣстныхъ среднихъ учебныхъ заведеніяхъ за бѣднѣйшихъ учащихся изъ мѣстныхъ жителей всѣхъ сословіи.

2. Вносить ежегодно съ 1916 г. въ смѣту расходовъ на означенный предметъ по 600 руб.

3. Утвердить проектъ положенія о вышеозначенныхъ стипендіяхъ. (См. прилож. № 1).

4. Присвоить имена поименованныхъ писателей шести земскимъ школамъ, указаннымъ въ докладѣ управы, а именно: М. В. Ломоносова—Доброхотовской, А. С. Пушкина—Шеломовской, Н. В. Гоголя—Лагунинской, М. Ю. Лермонтова—Шиховской, Л. Н. Толстого—Больше-Ясневской и А. А. Потѣхина—какой либо школѣ по указанію его сына, мѣстнаго земскаго дѣятеля В. А. Потѣхина.

5. Вывѣсить въ означенныхъ школахъ портреты писателей, имена которыхъ присвоены школамъ, и ассигновать по смѣтѣ 1916 г. на приобрѣтеніе портретовъ по 10 руб., а всего 60 руб.

6. Организовать устройство школьных литературныхъ праздниковъ въ означенныхъ школахъ, согласно предположеніямъ управы, и вносить въ смѣту на этотъ предметъ по 50 руб. на каждую школу ежегодно, начиная съ 1916 г.

7. Внести въ смѣту 1915 года 300 руб. на выдачу въ означенномъ году по одной стипендіи имени писателей, по усмотрѣнію управы.

* 23. По докладу Управы № 3—„объ утвержденіи положенія о стипендіяхъ имени В. С. Дмитріева“ постановлено утвердить, по надлежащемъ исполненіи, представленный Управою проектъ означеннаго положенія. (См. прилож. № 2).

* 24. По докладу Управы № 4—„объ утвержденіи положенія о стипендіяхъ имени В. А. Пазухина“ постановлено утвердить, по надлежащемъ исправленіи, представленный Управою проектъ означеннаго положенія. (См. прилож. № 3).

* 25. По словесному докладу Сергѣя Михайловича Прутченко „о желательныхъ мѣрахъ призрѣнія и воспитанія дѣтей павшихъ и потерявшихъ трудоспособность воиновъ“ постановлено:

1) выразить принципиальное согласіе съ высказанными имъ положеніями о необходимости организованнаго призрѣнія и воспитанія дѣтей сиротъ павшихъ воиновъ;

2) поручить Управѣ разработать настоящій вопросъ къ слѣдующему Земскому Собранію;

3) войти отъ Уѣзднаго Собранія въ Губернское Собраніе съ ходатайствомъ поручить Губернской Земской Управѣ разработать этотъ вопросъ и передать его на заключеніе уѣздныхъ Собраній Костромской губерніи и обсудить таковыя въ Губернскомъ Земскомъ Собраніи.

* 26. По докладу Управы № 76—„объ организациіи общественнаго призрѣнія въ уѣздѣ“ Собраніемъ постановлено:

1) включить ассигнованія Уѣзднаго Земства на содержаніе Есиплевскаго общежитія для сиротъ въ число обязательныхъ расходовъ Земства;

2) возбудить вторичное ходатайство передъ Романовскимъ Комитетомъ о присвоеніи Есиплевскому общежитію наименованія Романовскаго сельскаго сиротскаго гнѣзда имени Его Императорскаго Высочества Наслѣдника Цесаревича Алексѣя Николаевича;

3) признать необходимымъ учрежденіе въ уѣздѣ одного пріюта для призрѣнія малолѣтнихъ сиротъ и трехъ, кромѣ Есиплевскаго и по его типу, общежитій для сиротъ школьнаго возраста;

4) возбудить передъ Романовскимъ Комитетомъ ходатайство объ отпускѣ: 1) единовременнаго пособія на устройство зданій для новыхъ трехъ общежитій и пріюта въ суммѣ 10000 руб., 2) ежегоднаго пособія на содержаніе пріюта и общежитій въ суммѣ 3300 руб. и 3) безпроцентной ссуды на устройство зданій 20000 р. и на содержаніе ихъ же въ 1915 году въ суммѣ 6600 рублей срокомъ на 10 лѣтъ;

5) поручить Управѣ представить въ Романовскій Комитетъ при означенномъ ходатайствѣ планы и смѣты по устройству зданій, организаци и содержанію пріюта и общежитій.

6) уполномочить Управу временно открывать упомянутыя учрежденія въ наемныхъ помѣщеніяхъ, къ постройкѣ же собственныхъ зданій приступить лишь по выработкѣ плановъ, проектовъ и смѣтъ и по утвержденіи ихъ въ будущемъ Собраніи.

✿ 27. По докладу Управы № 35—„объ учрежденіи при Кинешемской земской больницѣ библіотеки въ память почившихъ земскихъ дѣятелей Кинешемскаго уѣзда“ Собраніе постановило учредить при Кинешемской земской больницѣ библіотеку для больныхъ „въ память почившихъ земскихъ дѣятелей Кинешемскаго уѣзда“ и ассигновать на пополненіе ея книгами и журналами 50 руб. и благодарить отъ лица Собранія М. К. Казанскаго (за пожертвованныя для означенной библіотеки книги на сумму 200 р.).

✿ 28. По докладу Управы о выборѣ попечителей въ земскія школы произведены выборы и оказались избранными слѣдующія лица на должность попечителей школъ:

- 1) Латышихинской—Е. Р. Гентцельтъ 23 изб. шарами.
- 2) Ивашевской (Жирят. вол.) А. Н. Якубовъ—20 шар. противъ 3.
- 3) Аверинской—Г. Н. Исаковъ—23 шарами.
- 4) Медвѣдковской—В. А. Ляпуновъ · 22 шар. пр. 1.
- 5) Андрейковской—А. А. Яковлева · 22 шарами пр. 1.
- 6) Высоковской—А-й И. Григоровъ—23 шар.
- 7) Новинковской—Е. А. Пушкина—23 шар.
- 8) Худякинской—Ф. А. Витовъ—22 шарами прот. 1.
- 9) Березовской—Н. И. Григорова—22 шар. прот. 1.
- 10) Козловской (Ново-Дмитріевской)—Н. Н. Подсосовъ 22 шарами противъ 1-го.
- 11) Каменской (Жирятинской вол.) А. И. Коноваловъ —22 шарами противъ 1-го.

✿ 29. По докладу Управы № 74—„по отдѣльнымъ ходатайствамъ о пособіяхъ, ссудахъ и пр.“ постановлено (закрытою баллотировкою) обратить въ безвозвратное пособіе выданныя учительницамъ М. П. Челищевой, Н. П. Кокушкиной, С. Адельфинской и О. К. Лебедевой ссуды по 90 руб. каждой, а всего 360 руб., на уплату взносовъ въ министерскую пенсіонную кассу, и *вообще* за старослужащихъ учительницъ земскихъ школъ сдѣлать въ министерскую кассу пенсіонные взносы за время съ 1910 г. для сохраненія ихъ пенсіонныхъ правъ.

✿ 30. По докладу Управы № 72—„по ходатайствамъ учреждений, должностныхъ лицъ и частныхъ обществъ о пособіяхъ“ постановлено: назначить пособіе въ 50 р. Костромскому Научному Обществу по изученію мѣстнаго края.

✿ 31. По ходатайствамъ Уѣзднаго Отдѣленія Епархіальнаго Училищнаго Совѣта а) о выдачѣ за 25-лѣтнюю службу полугодового оклада жалованья учителю Соборной цер.-прих. школы Г. А. Виноградову и б) о выдачѣ такого же оклада учительницѣ Ильинской цер.-прих. школы А. Н. Слеранской —постановлено: первое отклонить, а второе отложить разсмотрѣніемъ до будущаго очереднаго Собранія.

II. Чрезвычайной сессіи 28—29 апр. 1914 г.

* 32. По докладу Управы № 4 — „о принятіи на содержаніе Уѣзднаго Земства Ново-Гольчихинскаго Никольскаго Единоуѣрческаго училища“ постановлено

1) Удовлетворить ходатайство наслѣдниковъ И. А. Миндовскаго и принять въ вѣдѣніе и на содержаніе Уѣзднаго Земства Никольское Единоуѣрческое училище въ с. Новой Гольчихѣ.

2. Поручить Управѣ: а) сохранить для этого училища наименованіе „Никольское Единоуѣрческое училище“, б) возбудить въ установленномъ порядкѣ ходатайство о присвоеніи сему училищу имени Миндовскихъ, и в) принять зависящія отъ нея мѣры къ обезпеченію училища законоучительскимъ персоналомъ изъ состава священнослужителей Никольской церкви с. Н. Гольчихи.

3. Уполномочить Управу на укрѣпленіе въ собственность Кинешемскаго Уѣзднаго Земства зданій Никольскаго Единоуѣрческаго училища и находящагося при немъ участка земли.

* 33 По докладу Управы № 14 — „о преобразованіи Шеломовскаго земскаго однокласснаго училища въ двухклассное“ постановлено:

1. Преобразовать одноклассную Шеломовскую земскую школу въ 2-классное земское училище, для чего открыть при немъ 2-ой классъ.

2. Построить для Шеломовскаго земскаго училища, вмѣсто предположеннаго однокомплектнаго, двухкомплектное каменное школьное зданіе по прилагаемому плану, безъ квартиръ для учащихся, и поручить Управѣ внести постройку зданія для 2-го комплекта въ ближайшую очередь школьнаго строительства къ испрошенію для сего пособія отъ Казны и ссуды на общихъ основаніяхъ.

* 34. По докладу Управы № 30— „объустройствѣ курсовъ для учащихся лѣтомъ текущаго года“ постановлено:

1. Признать желательнымъ устройство лѣтомъ текущаго года въ г. Кинешмѣ курсовъ для учащихся начальныхъ училищъ уѣзда на основаніяхъ, изложенныхъ въ докладѣ.

2. Поручить Управѣ организовать эти курсы въ текущемъ году, съ внесеніемъ въ программу ихъ предметовъ какъ общеобразовательныхъ, такъ и спеціально-педагогическихъ, тѣмъ способомъ, какой окажется наиболѣе обезпечивающимъ успѣшность и продуктивность этихъ курсовъ.

3. Поручить Уѣздной Управѣ войти съ Губернскою Управою въ соглашеніе относительно испрошенія отъ Губернскаго Земства пособія на устройство курсовъ въ суммѣ 1500 руб.

4. Отнести причитающуюся на долю Уѣзднаго Земства часть расходовъ по устройству курсовъ, въ суммѣ не свыше 3000 руб., на освобождающіяся, вслѣдствіе полученія пособія отъ казны для добавочнаго вознагражденія законоучителей, ассигнованія по смѣтѣ 1914 года.

✿ 35. По докладу Управы № 8— „о призрѣніи дѣтей-сиротъ“ постановлено:

1. Признать необходимою планомѣрную организацію призрѣнія сиротъ изъ сельскихъ обывателей уѣзда.

2. Учредить для сего, въ видѣ опыта, первое общежитіе для 30 сиротъ—мальчиковъ при земскомъ училищѣ въ селѣ Есиплевѣ, съ обязательнымъ обученіемъ ихъ ремесламъ.

3. Поручить Управѣ внести въ смѣту 1915 и 1916 г.г. на устройство зданія для общежитія по 2500 руб. и въ смѣту 1915 г., кромѣ того, на содержаніе общежитія 1400 рублей.

4. Возбудить предъ Романовскимъ Комитетомъ ходатайство объ отпускѣ Кинешемскому Земству пособій въ размѣрѣ $\frac{1}{3}$ его затратъ, а именно единовременнаго пособія въ 2500 руб. на сооруженіе зданія для общежитія, и постояннаго—въ размѣрѣ 700 руб. въ годъ на содержаніе онаго.

5. Поручить Управѣ разработать планъ устройства въ уѣздѣ сѣти общежитій для сиротъ школьнаго возраста обоюго пола, для внесенія въ Земское Собраніе.

6. Возбудить чрезъ Романовскій Комитетъ ходатайство о присвоеніи Есиплевскому общежитію для сиротъ наименованія: „Романовское сельское сиротское

гнѣздо имени Его Императорскаго Высочества Государя Наслѣдника Цесаревича Алексѣя Николаевича.

7. Просить землевладѣлицу Ольгу Федоровну Куломзину принять званіе попечительницы учреждаемаго общежитія.

8. Поручить Управѣ немедленно приступить къ устройству зданія для сего общежитія за счетъ смѣтъ будущихъ лѣтъ.

9. Избрать представителями въ созываемый Министерствомъ Внутреннихъ Дѣлъ Съѣздъ по общественному призрѣнію Анатолія Анатоліевича Куломзина и Валентину Васильевну Дмитріеву.

* 36. По докладу Управы № 20 „объ открытіи бесплатной народной библіотеки-читальни при земскомъ продовольственномъ пунктѣ“ постановлено:

1. Открыть при лѣчебно-питательномъ пунктѣ въ Кинешмѣ бесплатную народную библіотеку-читальню.

2. Возбудить предъ Губернскимъ Собраніемъ ходатайство о назначеніи ежегоднаго пособія въ размѣрѣ 100 руб. на пополненіе этой библіотеки книгами и періодическими изданіями и открыть Управѣ на тотъ же предметъ изъ запасной суммы въ размѣрѣ 100 р.

3. Назначить вознагражденіе за завѣдываніе библіотекою въ размѣрѣ 200 руб. въ годъ, съ отнесеніемъ потребнаго на текущей годъ расхода на запасную сумму.

4. Поручить Управѣ выработать правила по управленію и завѣдыванію библіотекой-читальней.

5. Поручить Управѣ, при переустройствѣ и расширеніи пункта, отдѣлить особую комнату для библіотеки-читальни.

* 37. По докладу Управы № 26 „о включеніи земскаго санитарнаго врача въ составъ Уѣзднаго Училищнаго Совѣта“ постановлено: признать необходимымъ, въ интересахъ земско-школьнаго дѣла, участіе земскаго санитарнаго врача въ Уѣздномъ Училищномъ Совѣтѣ и возбудить предъ Попечителемъ Московскаго Учебнаго Округа соотвѣтственное о семъ ходатайство.

✻ 38. По докладу Управы № 29— „по ходатайствамъ разныхъ учреждений и лицъ“ постановлено:

1. Объ ассигнованіи средствъ на преподаваніе новыхъ языковъ при Ново-Гольчихинскомъ имени А. Ф. Морокина высшемъ начальномъ училищѣ, —принять заключеніе Управы и ассигновать на преподаваніе новыхъ языковъ при Ново-Гольчихинскомъ училищѣ, въ видѣ опыта, пособіе срокомъ на 3 года по 600 руб. ежегодно, съ отнесеніемъ необходимаго на остающуюся часть года расхода на запасную сумму.

2. О назначеніи пособія учительницѣ Виноградовой на уплату взносовъ въ министерскую пенсіонную кассу, —принять заключеніе Управы и ходатайство г-жи Виноградовой удовлетворить.

3. О назначеніи пособія вдовѣ учителя О. О. Цареградской, —назначить, согласно доклада управы, семьѣ покойнаго учителя Ново-Гольчихинскаго училища С. Е. Цареградской необходимое пособіе въ размѣрѣ 300 р.

4. О назначеніи стипендіи учительницѣ В. С. Цареградской, —принять заключеніе управы и назначить просительницѣ стипендію для обученія на высшихъ сельско-хозяйственныхъ курсахъ въ размѣрѣ 250 руб. въ годъ.

5. О назначеніи пособія на лѣченіе учительницѣ М. П. Челищевой, —удовлетворить ходатайство г-жи Челищевой и назначить ей пособіе на лѣченіе въ суммѣ 100 руб.

6. Объ ассигнованіи средствъ на устройство дѣтской площадки въ г. Кинешмѣ въ суммѣ 350 руб. —принять заключеніе управы и ассигновать просимыя средства на текущій годъ изъ запасной суммы, и поручить управѣ разработать вопросъ объ устройствѣ дѣтскихъ площадокъ въ наиболѣе населенныхъ пунктахъ на совмѣстныя средства земства и казны.

7. О назначеніи пособія на лѣченіе учительницѣ Кузнецовой, —удовлетворить ходатайство и возмѣстить г. Кузнецовой 54 руб. расходовъ, произведенныхъ ею на лѣченіе глазной болѣзни и, согласно заключенія Управы, возбудить предъ Губернскимъ Земствомъ ходатайство о возвратѣ означенной суммы.

Приложение № 1 (къ ст. 22).

Положеніе

о стипендіяхъ имени Ломоносова, Пушкина, Гоголя, Лермонтова, Льва Толстого и Алексѣя Потѣхина.

§ 1. Кинешемское Уѣздное Земское Собрание учреждаетъ по двѣ стипендіи имени М. В. Ломоносова, А. С. Пушкина, Н. В. Гоголя, М. Ю. Лермонтова, Л. Н. Толстого и А. А. Потѣхина, въ 50 рублей каждая, всего 12 стипендій на сумму 600 руб.

§ 2. Означенная сумма ежегодно, начиная съ 1916 г., вносится въ смѣту расходовъ Кинешемскаго Уѣзднаго Земства.

§ 3. Стипендіи учреждаются для назначенія ихъ учащимся въ Кинешемскомъ реальномъ училищѣ и въ Кинешемской женской гимназіи на уплату взносовъ за право ученія въ означенныхъ учебныхъ заведеніяхъ.

Примѣчаніе. Если стипендіатъ освобождается Педагогическимъ Совѣтомъ отъ платы за право ученія, то стипендіальныя деньги выдаются родителямъ или воспитателямъ его на другія учебныя нужды.

§ 4. Правомъ на полученіе стипендіи пользуются учащіеся, родители которыхъ проживаютъ въ Кинешемскомъ уѣздѣ, безъ различія сословія, національности и вѣроисповѣданія.

§ 5. Назначеніе стипендій производится ежегодно передъ началомъ ученія Кинешемскою Уѣздною Земскою Управою по ея усмотрѣнію, причемъ стипендіальныя деньги при спискахъ препровождаются ею непосредственно въ учебное заведеніе.

§ 6. Изъ 12 стипендій 6 предназначаются для обучающихся въ реальномъ училищѣ и 6—для обучающихся въ женской гимназіи.

§ 7. Полученіе стипендій не связано для стипендіатовъ съ какими либо обязательствами по отношенію къ Кинешемскому Земству.

§ 8. Назначенная стипендія сохраняется за стипендіатомъ до окончанія имъ курса въ данномъ учебномъ заведеніи. при успѣшномъ прохожденіи курса; стипендіатъ при переходѣ въ другое учебное заведеніе лишается стипендіи.

Примѣчаніе. Въ случаѣ оставленія стипендіата на второй годъ въ одномъ и томъ же классѣ Управѣ предоставляется право рѣшать, возможно ли сохранить за нимъ стипендію.

§ 9. Въ случаѣ увеличенія платы за право ученія въ вышеозначенныхъ учебныхъ заведеніяхъ размѣръ стипендій соотвѣтственно увеличивается.

Приложение № 2 (къ ст. 23).

Положеніе

о стипендіяхъ имени В. С. Дмитріева.

§ 1. Кинешемскимъ Уѣзднымъ Земскимъ Собраніемъ учреждается три стипендіи имени покойнаго гласнаго д. с. с. Василія Семеновича Дмитріева на общую сумму 900 руб., каковая сумма ежегодно вносится въ смѣту расходовъ Кинешемскаго Уѣзднаго Земства.

§ 2. Первая стипендія въ 200 руб. предназначается для лицъ, обучающихся въ низшихъ сельскохозяйственныхъ учебныхъ заведеніяхъ.

§ 3. Вторая стипендія въ 350 руб. предназначается для лицъ, обучающихся въ средней Земледѣльческой школѣ Московскаго Общества Сельскаго Хозяйства.

§ 4. Третья стипендія въ 350 руб. предназначается для лицъ, обучающихся въ высшихъ сельскохозяйственныхъ учебныхъ заведеніяхъ.

§ 5. Правомъ на означенныя стипендіи пользуются исключительно лица изъ мѣстныхъ жителей (Кинешемскаго уѣзда).

§ 6. Стипендіи назначаются по журнальнымъ постановленіямъ Кинешемской Земской Управы, при чемъ право выбора кандидатовъ на стипендіи предоставляется пожизненно старшему въ семьѣ покойнаго В. С. Дмитріева.

§ 7. Назначенная стипендія сохраняется за стипендіатомъ до окончанія курса въ данномъ учебномъ заведеніи, при успѣшномъ прохожденіи означеннаго курса.

Примѣчаніе. Въ случаѣ оставленія стипендіата на второй годъ въ одномъ и томъ же классѣ Управѣ предоставляется право рѣшать, возможно ли сохранить за нимъ стипендію.

§ 8. Изъ стипендіальной суммы Земскою Управою непосредственно вносится въ учебное заведеніе за стипендіата плата за право ученія и слушаніе лекцій, а въ соответственномъ случаѣ и за содержаніе въ интернатѣ, остальная же часть выдается на руки самимъ учащимся или ихъ родителямъ и воспитателямъ.

§ 9. Выдача стипендій прекращается по выходѣ стипендіата изъ учебнаго заведенія до окончанія въ немъ полнаго курса.

Приложеніе № 3 (къ ст. 24).

П о л о ж е н і е.

о стипендіяхъ имени В. А. Пазухина.

§ 1. Кинешемское Уѣздное Земское Собраніе учреждаетъ двѣ стипендіи имени покойнаго гласнаго Всеволода Александровича Пазухина. по 100 руб. каждая, общемою суммою 200 руб., каковая сумма ежегодно вносится въ смѣту расходовъ Кинешемскаго Уѣзднаго Земства.

§ 2. Стипендіи учреждаются для выдачи: одна—учащимся въ Кинешемскомъ реальномъ училищѣ, другая учащимся въ Кинешемской женской гимназій.

§ 3. Правомъ на стипендіи пользуются бѣднѣйшія учащіеся, *отличающіеся хорошиими успѣхами и одобрительнымъ поведеніемъ*, исключительно изъ уроженцевъ Кинешемскаго уѣзда, безъ различія сословій.

§ 4. Назначеніе стипендій производится Кинешемскою Земскою Управою, по ея усмотрѣнію и по предварительному соглашенію съ педагогическимъ Советомъ соответствующаго учебнаго заведенія.

§ 5. Изъ стипендіальныхъ денегъ Земскою Управою непосредственно производится уплата за стипендіатовъ взноса за право ученія въ учебныхъ заведеніяхъ, остальная же часть выдается на руки родителямъ или воспитателямъ стипендіатовъ.

Примѣчаніе. Стипендія сохраняется полностью за стипендіатомъ и въ томъ случаѣ, если онъ будетъ освобожденъ Педагогическимъ Советомъ отъ платы за право ученія.

§ 6. Назначенная стипендія сохраняется за стипендіатомъ до окончанія имъ курса въ данномъ учебномъ заведеніи; въ случаѣ оставленія стипендіата въ томъ же классѣ на второй годъ, Управѣ предоставляется рѣшать, по ея усмотрѣнію, вопросъ о дальнѣйшей выдачѣ ему стипендій; въ случаѣ перехода стипендіата въ другое учебное заведеніе, выдача ему стипендій прекращается.

§ 7. Полученіе стипендій не связано для стипендіата съ какими либо обязательствами по отношенію къ Кинешемскому Земству.

Примѣчаніе Редакціи. Отмѣченныя въ семь „Положеній“ курсивомъ слова включены Земскимъ Собраніемъ 40-овой чрезвычайной сессіи, согласно пожеланію Окружнаго Учебнаго Начальства.

Краткій обзоръ дѣятельности медико-санитарной организаціи Кинешемскаго Земства за 1913 годъ.

Въ 1913 году, какъ и раньше, дѣятельность Кинешемскаго Земства въ области общественнаго здравоохраненія состояла въ проведеніи ряда мѣропріятій лѣчебнаго и профилактическаго характера. Расширеніе и развитіе медико-санитарной организаціи шли не менѣе интенсивно, чѣмъ и въ предыдущіе годы.

I.

Земская лѣчебная организація въ 1913 году состояла изъ одиннадцати врачебныхъ пунктовъ; при 9-ти изъ нихъ функционировали больницы, два пункта оставались амбулаторными (см. табл. I).

Таблица I.

Организація врачебныхъ пунктовъ.

Пункты.	Составъ лѣчебн. и число коекъ.					У Ч А С Т О К Ъ.									
	Амбулаторія.	Общій госпиталь.	заразнос.	Родильное.	Сифилитич.	Пріютъ для хр.	Итого.	Сел. до 6 вер.	Сел. отъ 6 до 10 верстъ.	Сел. отъ 10 до 15 верстъ.	Сел. дальше 15 верстъ.	Селеній всего.	Жителей.	Площадь.	Фельдшерск. и акуш. пункты.
1 Адищевскій . . .	1	11	8	2	—	—	21	25	31	35	35	126	9000	525	1 ф. а.
2 Батмановскій . . .	1	5	8	2	—	—	15	51	36	34	57	178	21500	370	1 "
3 Вичужскій . . .	1	32	4	4	—	—	40	40	84	32	10	166	22000	375	—
4 Есиплевскій . . .	1	5	8	2	—	—	15	23	69	86	21	199	15000	430	1 ак.
5 Жирятинскій . . .	1	—	—	—	—	—	—	49	45	—	—	94	13000	310	—
6 Кинешемскій . . .	1	46	25	4	15	10	100	66	64	55	1	186	10000	400	1 ф. а.
7 Колшевскій . . .	1	10	—	3	—	—	13	22	30	4	—	56	7500	315	—
8 Решемскій . . .	1	6	8	1	—	—	15	47	56	32	—	135	18000	425	—
9 Рябковскій . . .	1	—	—	—	—	—	—	12	19	23	8	62	7500	350	—
10 Семеновскій . . .	1	12	8	1	—	10	31	30	32	25	5	82	12000	620	1 ф. а.
11 Шеломовскій . . .	1	7	—	1	—	—	8	28	21	15	—	64	10000	400	—
Итого . . .	11	134	20	20	—	20	258	393	487	341	137	1358	146000	4430	5

Въ началѣ года уѣздъ раздѣлялся, по числу врачебныхъ пунктовъ, на 10 врачебныхъ участковъ, но съ 6-го сентября открытъ Жирятинскій пунктъ, и образовался

одиннадцатый врачебный участокъ, выдѣленный изъ территории Вичужскаго и Кинешемскаго участковъ. Кромѣ того, въ видѣ вспомогательныхъ учреждений, существовали въ 4-хъ врачебныхъ участкахъ 4 фельдшерско-акушерскихъ (амбулаторныхъ) пункта и одинъ акушерскій.

Изъ общаго количества населенія уѣзда (до 180 тыс.) около 34-хъ тыс. фабричнаго и городского населенія обслуживаются самостоятельной медицинской организаціей. Остальныя 146 тыс. обеспечены земскою медициною. Одна земская больница приходилась на 1^{1/2} тыс. жителей; одна больничная койка въ среднемъ приходится на 565 жителей, при чемъ 1 койка общаго госпиталя приходится нѣсколько болѣе чѣмъ на 1000 человѣкъ, 1 койка заразнаго отдѣленія—на 2000 чел., 1 койка родильнаго—на 7000 человѣкъ. Кромѣ общаго госпиталя и заразнаго и родильнаго отдѣленій при одной больницѣ существовало отдѣленіе для сифилитиковъ (на 15 коекъ) и при двухъ пріюты для хрониковъ (каждое на 10 человѣкъ). Распредѣленіе врачебныхъ пунктовъ по площади уѣзда довольно равномерно; распредѣленіе селеній между врачебными участками также довольно равномерно, при чемъ для двухъ изъ нихъ, имѣющихъ болѣе значительное отдаленіе отъ пункта (Адищевскій и Батмановскій) уже разрѣшенъ вопросъ объ образованіи новыхъ врачебныхъ участковъ за счетъ территории существующихъ.

Составъ персонала, какимъ обслуживались земскія лечебницы (считая съ фельдшерскими пунктами), виденъ изъ табл. II. Кромѣ этого штата на службѣ земства состоялъ штатъ замѣняющаго персонала въ составѣ двухъ врачей, двухъ фельдшерицъ-акушерокъ, одного фельдшера, двухъ акушерокъ и одной сестры милосердія.

II.

Амбулаторная дѣятельность лечебницъ представлена на табл. III. Приходящихъ больныхъ всего принято въ теченіе года болѣе 120 тыс., при чемъ ими сдѣлано свыше 219 тыс. посѣщеній. Изъ общаго числа больныхъ (120558) около ¹/₄ принято фельдшерами. Среднее ежедневное число посѣщеній колеблется отъ 27 (Шеломовская амбулаторія) до 146 чел. (Вичужская);

въ общемъ на одну врачебную амбулаторію (не считая Жирятинской) приходилось въ день по 58,7 посѣщеній. Число посѣщеній, сдѣланныхъ больными по отдѣльнымъ врачебнымъ амбулаторіямъ составляло, по отношенію къ числу первично принятыхъ больныхъ, отъ 1,4 (Батмановская) до 5,7 (Адищевская). Въ среднемъ по всему уѣзду, считая съ фельдшерскими амбулаторіями, на одного больного пришлось 1,8 посѣщеній, и на каждого жителя—1,5 посѣщеній.

Таблица II.

Персональ.

Персональ.	Участки съ фельдш.-ак. пунтами.											
	Адищевскій.	Батмановскій.	Вичужскій.	Есилевскій.	Жирятинскій.	Кинешемскій.	Колшевскій.	Решемскій.	Рябовскій.	Семеновскій.	Шеломовскій.	Итого.
Врачи	1	1	2	1	1	3	1	1	1	1	1	14
Фельдш.-акуш.	—	2	3	—	—	3	1	2	—	2	1	14
Фельдшерицы	—	—	—	—	—	1	—	—	—	—	—	1
Фельдшера шк.	3	1	2	1	1	2	1	1	1	2	—	15
„ ротн.	—	1	—	1	—	—	—	—	—	1	1	4
Акушерки	2	1	—	3	1	2	1	1	1	1	1	14
Сестры милосерд.	—	—	1	1	—	6	—	—	—	—	—	8
Провизор.	—	—	—	—	—	1	—	—	—	—	—	1
Помощн. пров.	—	—	1	—	—	—	—	—	—	—	—	1
Аптечн. практик.	—	—	2	—	—	4	—	—	—	—	—	6
Смотритель	—	—	—	—	—	1	—	—	—	—	—	1
Экономка	1	—	1	—	—	1	—	—	—	—	—	3
Палатн. присл. мужск.	—	—	1	—	—	2	—	—	—	—	—	3
„ „ женск.	3	2	4	4	1	25	3	3	—	5	1	51
Амбул. присл. мужск.	1	—	1	—	—	4	—	1	—	—	—	7
„ „ женск.	—	1	—	—	1	—	1	—	1	1	1	6
Дворниковъ	1	1	2	1	1	7	1	1	—	1	1	17
Кухарокъ	1	1	2	1	—	3	1	1	—	2	1	13
Прачекъ	1	1	2	1	—	5	1	1	—	2	1	15
Истопниковъ	—	—	—	—	—	2	—	—	—	—	—	2
Ассенизаторовъ	—	—	—	—	—	3	—	—	—	—	—	3
Скотницъ	—	—	—	—	—	2	—	—	—	—	—	2
Скотникъ	—	—	—	—	—	1	—	—	—	—	—	1
Пекаръ	—	—	—	—	—	1	—	—	—	—	—	1
	14	12	24	14	6	79	11	12	4	18	9	203

Таблица III.

Амбулаторная дѣятельность.

Участки.	Врачебныя амбулат.					Фельдшер. пункта.		ВСЕГО.	
	Принято больныхъ.		Посѣщеній.	Среднее ежедневное число посѣщеній.	Число посѣщеній на одно первичн. заболѣван.	Больныхъ.	Посѣщенныхъ.	Больныхъ.	Посѣщеній.
	Врачомъ.	Фельдшер.							
1 Адищевскій . . .	8935	1049	19332	48,0	5,7	7,801	13092	17785	32624
2 Батмановскій . . .	6377	760	10242	33,3	1,4	5918	10144	13055	20386
3 Вичугскій . . .	20838	846	44740	146,6	2,06	—	—	21684	44740
4 Есиплевскій . . .	6229	1349	13825	45,0	1,8	—	—	7578	13825
5 Жирятинскій . . .	—	—	2114	—	—	—	—	1157	2114
6 Кишешемскій . . .	19565	372	40593	112,0	2,0	1030	2358	20967	42951
7 Колшевскій . . .	6557	1463	14780	47,5	2,2	—	—	8020	14780
8 Решемскій . . .	7256	1972	15386	49,4	1,6	—	—	9228	15386
9 Рябковскій . . .	954	3445	8916	28,8	2,6	—	—	4399	8916
10 Семеновскій . . .	8105	1999	15317	49,9	1,5	1537	2225	11641	17542
11 Шеломовскій . . .	3962	1082	8121	27,0	1,6	—	—	5044	8121
	88778	14337	193566	58,7	2,24	16286	27819	120558	219271

III.

Участковая работа представлена на таблицѣ IV. На дому была оказана медицинская помощь 2999-ти больнымъ; кромѣ того, на дому было оказано 344 родовспоможенія. Въ участкахъ было зарегистрировано 1280 эпидемическихъ больныхъ. Участковымъ персоналомъ было произведено 3248 вакцинацій и 661 ревакцинацій, произведенъ осмотръ 41 школы и осмотрѣно 1541 учениковъ.

Таблица IV.

Участковая дѣятельность.

Участки.	Число эпиде- мическихъ больныхъ.	Число осмот- ровъ ихъ.	Число кварти- ры больныхъ.	Число осмот- ровъ ихъ.	Число квартирн. родовспоможе- ній.	Число посѣще- ній къ нимъ.	Вакцинацій.	Ревакцинацій.	Число осмотровъ школъ.	Число осмотровъ учениковъ.
1 Адищевскій.	159	180	354	481	33	34	5	108	4	243
2 Батмановскій	—	—	126	—	31	19	—	—	12	408
3 Вичугскій	207	384	705	1168	58	115	1077	73	—	—
4 Есиплевскій	318	327	716	908	29	32	590	39	17	890
5 Кинешемскій	66	—	146	187	10	10	511	74	—	—
6 Колшевскій.	40	40	106	136	21	21	—	—	—	—
7 Решемскій	139	139	123	157	20	20	545	55	—	—
8 Рябковскій	15	98	99	170	46	72	140	311	—	—
9 Семеновскій	74	109	306	326	108	150	380	—	8	—
10 Шеломовскій	262	—	319	367	8	8	—	—	—	—
Итого	1280	—	2999	—	344	481	3248	661	41	1541

IV.

Госпитальная помощь больнымъ (см. табл. V) выразилась въ числѣ 7460 больныхъ, которые провели всего 114175 больничныхъ дней въ теченіе года. На одну больничную койку (считая безъ отдѣленій для хрониковъ) пришлось въ теченіи года въ среднемъ по 30,6 больныхъ, при чемъ по отдѣльнымъ больницамъ число больныхъ на одну койку колеблется отъ 17,6 (Адищевская) до 48,4 (Есиплевская). Наиболѣе интенсивны работы койки общаго госпиталя, при чемъ по всѣмъ больницамъ, кромѣ Колшевской, наблюдается превышеніе средняго ежедневнаго числа коечныхъ больныхъ надъ числомъ госпитальныхъ штатныхъ коекъ. Наибольшее переполненіе общаго госпиталя было въ Есиплевской и Батмановской больницахъ, гдѣ на 5 штатныхъ коекъ приходилось — въ первой 15,3 и во второй 9,3 больныхъ въ день; значительное переполненіе было и въ Кинешемской больницѣ, гдѣ на 46 коекъ приходилось въ среднемъ 85 больныхъ въ день. Въ родильныхъ отдѣленіяхъ была оказана помощь 845 роженицамъ; отличается чрезвычайно интенсивной родовспомогательной работой Есиплевская боль-

К о е ч н а я д ѣ

Больницы.	Общій госпиталь.					Заразное отдѣленіе.					Ро отдѣ	
	Число коекъ.	Число больныхъ.	Проведено дней.	Среднее ежедневное число занятыхъ коекъ.	Среднее пробываніе на койкѣ.	Число коекъ.	Число больныхъ.	Проведено дней.	Среднее ежедн. число зан. коекъ.	Среднее пробыв. на койкѣ.	Число коекъ.	Число больныхъ.
Адищевская	11	297	4763	13,0	15,9	8	39	518	1,4	13,2	2	34
Батмановская	5	361	3381	9,3	9,4	8	13	165	0,45	12,7	2	58
Вичужская	32	900	14198	39,0	15,7	4	59	454	1,2	7,7	4	156
Есиплевская	5	519	5582	15,3	10,7	8	79	1489	4,0	19,0	2	129
Кинешемская	46	2007	31282	85,0	19,6	25	166	5549	15,0	35,0	4	189
Колшевская	10	351	3446	9,4	10,0	—	—	—	—	—	3	95
Решемская	6	246	2303	6,2	9,6	8	—	—	—	—	1	66
Семеновская	12	718	6456	17,7	8,5	8	123	1367	3,7	11,2	1	73
Шеломовская	7	314	2403	7,3	10,6	—	—	—	—	—	1	45
ВСЕГО .	134	5713	73814	202,2	12,1	69	479	9542	23,75	16,4	20	845

Таблица V.

Я т е л ь н о с т ь.

дильное леніе.			Сифилитическое отдѣленіе.				Пріютъ для хрониковъ.					В С Е Г О.			
Проведено дней.	Среднее ежедн. число занимаемыхъ коекъ.	Средн. пребываніе на койкѣ.	Число коекъ.	Число больныхъ.	Проведено дней.	Среднее ежедн. число занятыхъ коекъ.	Среднее пребываніе на койкѣ.	Число коекъ.	Число больныхъ.	Проведено дней.	Среднее ежедн. число занимаемыхъ коекъ.	Среднее пребываніе на койкѣ.	Больныхъ.	Проведено дней.	Больныхъ на 1 койку (безъ хрон. отд.)
114	0,3	3,3	—	—	—	—	—	—	—	—	—	—	370	5395	17,6
170	0,4	3,0	—	—	—	—	—	—	—	—	—	—	432	3716	28,8
699	1,9	4,5	—	—	—	—	—	—	—	—	—	—	1115	15351	27,8
801	2,2	6,2	—	—	—	—	—	—	—	—	—	—	727	7872	48,4
761	2,0	4,0	15	260	10720	29,0	46,0	10	122	13059	35,0	159,0	2744	61371	29,1
527	1,4	5,0	—	—	—	—	—	—	—	—	—	—	446	3973	34,3
255	0,7	3,9	—	—	—	—	—	—	—	—	—	—	312	2558	20,8
278	0,7	3,8	—	—	—	—	—	10	41	3240	8,9	62,2	955	11341	43,5
197	0,5	4,4	—	—	—	—	—	—	—	—	—	—	359	2600	44,8
3802	10,1	4,2	15	260	10720	29,0	46,0	20	163	16299	43,9	110,2	7460	114175	30,6

ница, при чемъ запросъ на акушерскую помощь въ больницѣ былъ столь великъ, что вызвалъ переполненіе родильнаго отдѣленія (на 2 койки его въ среднемъ въ теченіе года ежедневно приходилось 2,2 больныхъ). Въ заразныхъ отдѣленіяхъ переполненія не наблюдалось и дѣятельность ихъ можно даже считать недостаточной, что конечно, объясняется тѣмъ, что большинство заразныхъ отдѣленій при больницахъ выстроено еще недавно и населеніе не успѣло усвоить себѣ привычки пользоваться коечной помощью этого вида. Единственное въ уѣздѣ сифилитическое отдѣленіе отличалось чрезвычайнымъ переполненіемъ (на 15 коекъ ежедневно 29 больныхъ), что объясняется чрезмѣрнымъ наплывомъ въ него больныхъ со всего уѣзда.

Средняя продолжительность пребыванія на койкѣ одного больного колебалась въ общемъ госпиталѣ отъ 8,5 (Семеновская) до 19,6 (Кинешемская больница). Въ заразномъ отдѣленіи число дней на одного больного колеблется отъ 7,7 (Вичужская больница) до 19,0 (Кинешемская). Въ родильномъ отдѣленіи среднее число проведенныхъ каждой родильницей дней составляло отъ 3,0 (Батмановская) до 6,2 дней (Есиплевская больница), что указываетъ на повсемѣстное недостаточно продолжительное выдерживаніе родильницами срока послѣ родовъ.

V.

Распространеніе острозаразныхъ заболѣваній въ уѣздѣ видно изъ табл. VI и VII. Всего по уѣзду было зарегистрировано 2409 случаевъ острозаразныхъ заболѣваній. Наибольшее развитіе они получили во вторую половину года, начиная съ августа, и дали наивысшую цифру въ октябрѣ; зависитъ это отъ развитія въ уѣздѣ эпидемій: съ іюня до конца года—брюшного тифа, съ іюня—скарлатины и за послѣдніе 3 мѣсяца года—кори. Остальныя острозаразныя заболѣванія не получили особаго распространенія за исключеніемъ дизентеріи, которая наблюдалась съ апрѣля до октября, и въ августѣ дала 114 заболѣваній. Натуральной оспы зарегистрировано 8 случаевъ и сибирской язвы 26 случаевъ.

Таблица VI.

РАСПРЕДѢЛЕНІЕ

остро-заразныхъ заболѣваній въ уѣздѣ въ 1913 году по мѣсяцамъ.

	Т И Ф ъ.				Скарлатина.	Дифтеритъ.	Дизентерія.	К о р ь.	Вѣтр. оспа.	Натур. оспа.	Сибир. язва.	И т о г о.
	Брюшн.	Сыпной.	Возвр.	Неопред.								
Январь . . .	4	—	—	—	30	15	1	13	4	1	3	71
Февраль . . .	6	—	—	—	36	17	—	31	1	—	4	95
Мартъ . . .	8	—	—	—	43	18	—	55	2	—	—	126
Апрѣль . . .	7	—	—	—	51	8	2	7	5	2	1	83
Май . . .	11	—	—	—	59	9	6	24	1	3	—	113
Іюнь . . .	7	—	8	—	110	16	17	18	3	1	4	184
Іюль . . .	19	1	—	—	61	14	59	14	6	—	7	181
Августъ . . .	30	—	—	—	118	10	114	14	—	1	—	287
Сентябрь . . .	42	—	—	—	84	19	44	14	4	—	1	208
Октябрь . . .	42	—	—	—	112	6	1	223	8	—	3	395
Ноябрь . . .	18	—	—	—	74	12	—	250	5	—	2	361
Декабрь . . .	89	—	—	—	61	15	—	134	5	—	1	305
Итого . . .	283	1	8	—	839	159	244	797	44	8	26	2409

Развившіяся эпидеміи поразили слѣдующія волости. Брюшной тифъ распространился главнымъ образомъ, въ Семеновской волости; способа заноса эпидеміи прослѣдить не удалось, но, повидимому, здѣсь инфекция встрѣтила благопріятную почву для развитія, точно также какъ въ сосѣдней Клеванцевской волости; въ обѣихъ этихъ волостяхъ, лежащихъ по бассейну большихъ сплавныхъ рѣкъ Медозы и Меры, развившись съ лѣта, эпидемія просуществовала до второй половины зимы; въ февралѣ 1914 года она прекратилась. Совершенно иной характеръ носить, повидимому, распространение брюшного тифа въ Дюпихской волости; относительно высокія цифры заболѣваній брюшнымъ тифомъ здѣсь наблюдаются ежегодно; такъ за 1912 г. изъ 108 случаевъ брюшного тифа по уѣзду на Дюпихскую волость падаетъ 27, въ 1913 изъ 283-хъ случаевъ въ уѣздѣ 27. Такое постоянство высокой забо-

Таблица VII.

РАСПРЕДЕЛЕНІЕ

остро-заразныхъ заболѣваній въ уѣздѣ въ 1913 г. по волостямъ.

Названіе болѣзни.	Т И Ф ъ.											
	Брюшн.	Сыпной.	Возвр.	Неопред.	Скарлатинъ.	Дифтеритъ.	Дизентерія.	К о р ь.	Вѣтр. оспа.	Натур. оспа.	Сибир. язва.	И т о г о.
Названіе волостей.												
Гор. Кинешма.	24	—	8	—	98	49	18	175	4	—	—	376
Вичужская . .	12	—	—	—	26	13	13	37	4	—	—	105
Воздвиженская	3	—	—	—	30	4	14	22	5	—	—	78
Георгиевская	9	—	—	—	25	3	12	35	4	—	—	88
Горковская	3	—	—	—	7	3	2	4	—	—	—	19
Дюлихская . .	27	—	—	—	74	21	6	118	6	5	—	257
Есиплевская . .	17	—	—	—	2	2	17	54	9	—	—	101
Жирятинская	—	—	—	—	6	1	7	9	1	—	—	24
Зименковская	5	—	—	—	92	9	4	122	—	—	—	232
Ивашевская . .	12	—	—	—	72	2	8	107	1	—	—	202
Ильинская . . .	1	—	—	—	4	—	—	17	—	3	—	25
Колшевская . . .	1	—	—	—	8	1	11	4	1	—	—	26
Клеванцовская.	18	—	—	—	—	—	4	3	4	—	—	29
Комаровская . .	7	—	—	—	58	11	—	15	—	—	—	91
Никитинская . .	1	—	—	—	16	6	3	3	—	—	4	33
Николаевская.	12	—	—	—	46	7	4	12	—	—	—	81
Пуминовская . .	1	—	—	—	5	1	3	—	—	—	—	10
Рябковская . . .	—	—	—	—	89	—	20	—	—	—	—	109
Семеновская . .	79	—	—	—	23	10	61	7	—	—	—	180
Тарасовская . .	13	1	—	—	79	—	8	4	—	—	—	105
Тезинская . . .	13	—	—	—	35	7	9	10	1	—	—	75
Троицкая	3	—	—	—	2	1	—	33	—	—	—	39
Углецкая	2	—	—	—	7	4	1	—	2	—	—	16
Шевалдовская	15	—	—	—	14	1	4	6	1	—	19	60
Иноуѣздные . .	5	—	—	—	21	3	15	—	1	—	—	45
Итого	283	1	8	—	839	159	244	797	44	8	23	2409

лѣваемости брюшнымъ тифомъ въ одной волости указываетъ на существованіе постоянныхъ особо благоприятныхъ условій для тифозной инфекции, и здѣсь прежде всего можно предполагать вліяніе неудовлетворительной питьевой воды, но пока еще въ этомъ направленіи не было сдѣлано достаточныхъ изслѣдованій. Подобнымъ же постоянствомъ цифръ по заболѣваемости брюшнымъ тифомъ отличается и г. Кинешма, далекая отъ совершенства по водоснабженію.

Эпидемія скарлатины во второй половинѣ года поразила главнымъ образомъ г. Кинешму и волости: Воздвиженскую, Зименковскую, Дюпихскую, Комаровскую, Ивашевскую, Тарасовскую, Семеновскую и Рябковскую. Неоднократными наблюденіями установленъ непосредственный переносъ инфекции изъ одного селенія или волости—въ другія вмѣстѣ съ пріѣзжавшими изъ зараженныхъ домовъ; перечисленныя волости по топографическимъ и бытовымъ условіямъ находятся въ ближайшемъ соприкосновеніи съ сосѣдними пораженными волостями (см. табл. VІІ). Одновременно развивалась эпидемія скарлатины въ волостяхъ Вичужской, Тезинской и Николаевской. Всего въ уѣздѣ наблюдалось за годъ 839 случаевъ скарлатины.

Эпидемія кори дала 797 заболѣваній. Развившись въ самые послѣдніе три мѣсяца года, она охватила г. Кинешму и ближайшія къ ней волости Дюпихскую и Зименковскую, и отсюда уже повидимому, начала распространяться въ сосѣднія селенія и волости. Очевидно г. Кинешма съ ближайшими волостями представляютъ чрезвычайно удобную почву для заразныхъ болѣзней, и, кромѣ того, не ограждены достаточно отъ развитія отдѣльныхъ заболѣваній въ эпидеміи, которыя могутъ безпрепятственно растекаться во всѣ стороны уѣзда. Къ сожалѣнію, слѣдуетъ констатировать, что земской медицинской организациі въ большинствѣ приходится бороться съ эпидеміями въ самыхъ затруднительныхъ условіяхъ—при широко уже распространившейся эпидеміи въ сельской обстановкѣ, иногда на всей территоріи уѣзда и его окраинахъ, тогда какъ наиболѣе важный въ эпидемиологическомъ отношеніи пунктъ уѣзда—г. Кинешма и ближайшія волости—въ значительной степени обслуживаются городской и фабрич-

ной медицинской организаціей, имѣющими чрезвычайно слабую связь съ земскою медицинской жизнью уѣзда, а, вслѣдствіе этого, и недостаточную согласованность въ своихъ противоэпидемическихъ мѣропріятіяхъ; не имѣя возможности касаться послѣднихъ, слѣдуетъ указать, что уже въ первой стадіи такой согласованной работы—въ дѣлѣ освѣдомленія земства фабричной и городской медицинскими организаціями о каждомъ заразномъ заболѣваніи, наблюдаются значительные дефекты, и потому цифровыя данныя, приведенныя на таблицѣ VI и VII, слѣдуетъ считать далеко не исчерпывающими и недостаточно освѣщающими распространеніе эпидемическихъ болѣзней, въ особенности въ фабричныхъ мѣстностяхъ.

Борьба съ эпидеміями велась мѣстными силами. Только на эпидемію брюшного тифа въ Семеновскомъ участкѣ былъ командированъ эпидемическій фельдшеръ отъ Губернскаго Земства.

VI.

Изъ числа заразныхъ болѣзней не эпидемическихъ по участкамъ регистрировался сифилисъ. Данныя о числѣ наблюдавшихся случаевъ сифилиса и о числѣ леченныхъ на койкахъ представлено на табл. VIII.

Таблица VIII.

Регистрація сифилитиковъ.

Въ 1913 г. обращавшихся амбулаторно за врачебной помощью сифилитиковъ зарегистрировано 994 человека.

Изъ нихъ первичныхъ	47 чел.
„ „ вторичныхъ	302 „
„ „ третичныхъ	645 „
Леченіемъ коечнымъ пользовалось	315 „
Изъ нихъ первичныхъ	53 „
„ „ вторичныхъ	155 „
„ „ третичныхъ	107 „

Изъ общаго числа (1309) сифилитиковъ вновь обратившихся зарегистрировано 438 чел., на 105 человекъ меньше прошлаго года.

Слишкомъ небольшія цифры не могутъ свидѣтельство-
вать о благополучіи уѣзда въ отношеніи сифилиса,
скорѣе можно думать о неполнотѣ регистраціи, на что
указываетъ и переполненіе единственного въ уѣздѣ
отдѣленія для сифилитиковъ при Кинешемской больни-
цѣ (Табл. V.).

VII.

Данныя о родовспомогательной дѣятельности уча-
стковыхъ больницъ приведены въ таблицѣ IX.

Таблица IX.

Акушерская помощь.

За отчетный 1913 годъ по всѣмъ участкамъ
уѣзда было оказано 1374 родовспоможеній, изъ коихъ
квартирныхъ было 504 и больничныхъ 870.

	Кочныхъ.	Квартир- ныхъ.	ВСЕГО.
Адищевскій	33	82	115
Батмановскій	58	31	89
Вичужскій	157	58	215
Есиплевскій	149	101	250
Кинешемскій	189	26	215
Колшевскій	96	21	117
Решемскій	66	20	86
Рябковскій	—	46	46
Семеновскій	76	108	184
Шеломовскій	45	8	53
Жирятинскій	1	3	4
	870	504	1374

Чрезвычайно высокая акушерская помощь въ боль-
ницѣ по Есиплевскому участку, отмѣченная на табл. V,
дополняется свѣдѣніями объ акушерской помощи на
дому: изъ всѣхъ врачебныхъ участковъ только въ
Семеновскомъ было больше (108), чѣмъ въ Есиплев-

скомъ (101). По остальнымъ участкамъ цифры колеблются въ среднемъ отъ -20 (Решемскій) до 82-хъ (Адищевскій); исключеніе составляетъ Шеломовскій участокъ съ малымъ числомъ квартирныхъ родовспоможеній (8) и Жирятинскій, функционировавшій менѣе $\frac{1}{3}$ года, гдѣ при трехъ квартирныхъ родовспоможеніяхъ было одно случайное въ больницѣ.

Оперативное вмѣшательство при акушерской помощи потребовалось въ 81 случаѣ; виды операціи по участкамъ приведены въ табл. X.

Таблица X.

Акушерскія оперативныя пособія были произведены въ участковыхъ больницахъ слѣдующія:

	Адищевская.	Багмановская.	Вичужская.	Есиплевская.	Кинешемская.	Колшевская.	Рѣшемская.	Рябковская.	Семеновская.	Шеломовская.	В с е г о.
Ручное отдѣленіе послѣда	3	1	—	3	4	—	1	—	8	3	23
Наложеніе щипцовъ	1	1	1	3	3	—	1	—	2	8	20
Поворотовъ	1	2	3	2	4	1	3	—	1	3	20
Перфораций	1	—	—	—	—	—	1	—	—	2	4
Прочихъ	1	2	—	—	3	—	1	—	5	2	14
В С Е Г О	7	6	4	8	14	1	7	—	16	18	81

VIII.

Изъ прочихъ видовъ спеціальной медицинской помощи краткія свѣдѣнія объ оперативной дѣятельности приведены на табл. XI. Наибольшее число операцій относится къ числу глазныхъ. Болѣе широкой оперативной дѣятельностью отличались Кинешемская и Вичужская больницы.

Таблица XI.

Оперативная дѣятельность

земскихъ больницъ Кинешемскаго уѣзда въ 1913 г.

Операций.	Адищевская.	Батмановская.	Вичужская.	Есиплевская.	Кинешемская.	Колшевская.	Рѣшемская.	Рябовская.	Семеновская.	Шеломовская.	Жирятинская.	Итого.
На головѣ и лицѣ . . .	—	—	—	—	31	—	—	—	—	1	—	32
Глазныхъ . . .	2	—	66	—	37	—	—	—	14	16	—	135
На шеѣ . . .	—	—	1	—	1	—	—	—	—	—	—	2
На груди . . .	1	—	8	—	13	—	—	—	3	1	—	26
На брюшной полости . . .	2	1	4	1	19	—	1	—	—	2	—	30
На мужскихъ мочепол. орг.	1	—	19	—	13	—	—	—	1	2	—	36
Гинекологич. . .	—	14	15	8	13	3	—	—	—	12	—	65
Акушерскихъ . . .	7	6	4	8	14	1	7	—	16	18	—	81
На конечностяхъ . . .	3	2	38	—	24	—	—	—	8	4	—	79
Удаленіе новообразов. . .	4	4	15	—	2	—	4	—	—	5	1	35
На сосудахъ и нервахъ . . .	—	—	8	—	2	—	—	—	—	1	—	11
Операт. пособ. снабженіемъ повязокъ . . .	482	3385	12927	204	28634	3722	438	733	6119	505	30	57179
Всего . . .	502	3412	13105	221	28803	3726	450	733	6161	567	31	57711

Дѣятельность врачебныхъ пунктовъ характеризуется, кромѣ приведенныхъ итоговъ работы, данными о расходахъ на содержаніе лечебницъ. Въ табл. XII приведены данныя по девяти врачебнымъ пунктамъ, имѣющимъ госпитальныя отдѣленія. Стоимость одного осмотра, вычисленная согласно формулѣ, колеблется отъ 7, 8 (Кинешемская больница) до 30,4 к. (Шеломовская), и составляетъ въ среднемъ по уѣзду 17,06 коп.

Расходъ медикаментовъ, соотвѣтственно одному осмотру, былъ отъ 6,7 коп. (Колшевскій уч.) до 11,5 к. (Семеновскій); среднее—8,5 коп. Стоимость амбулаторнаго больного колебалась отъ 13,6 (Кинешемскій) до 40,2 (Шеломовскій); въ среднемъ одинъ амбулаторный больной обошелся 25,5 коп. Продовольствіе коечныхъ больныхъ обходилось отъ 20,9 коп. (Адищевская больница) до 35,6 коп. (Решемская) въ день; средняя цифра для уѣзда была 26,9 коп. Стоимость содержанія одного коечнаго больного въ сутки колебалась отъ 84,6 коп. (Кинешемская больница) до 2 руб. 4,4 коп. (Шеломовская). Средняя стоимость одного коечнаго дня по уѣзду была 1 руб. 31 коп. Значительныя колебанія приведенныхъ коэффициентовъ по больницамъ объясняются чрезвычайной неравномѣрностью работы отдѣльныхъ больницъ, при чемъ въ то время, какъ дѣятельность нѣкоторыхъ не достигаетъ смѣтнаго числа дней больныхъ въ теченіе года, по другимъ больницамъ обнаруживается значительное превышеніе принятыхъ нормъ—переполненіе больничныхъ коекъ и т. под.

Таблица XII.

Данная для характеристики дѣятельности медицинскихъ пунктовъ.

Названіе врачебныхъ пунктовъ.	Стоимость одного осмотра.	Расходъ медикам., соотвѣтствен. одному осмотру.	Стоимость амбулаторн. больного.	Стоимость продовольствія коечнаго больного въ день.	Стоимость содержанія одного коечнаго больного въ сутки.
1 Адищевскій в. п.	13,8 к.	10,3 к.	24,1 к.	20,9 к.	1 р. 21,7 к.
2 Батмановскій „ „	20,4 „	8,5 „	28,9 „	26,2 „	1 „ 30,6 „
3 Вичугскій „ „	11,2 „	8,2 „	19,4 „	26,5 „	1 „ 15,2 „
4 Решемскій „ „	21,5 „	8,5 „	30,0 „	35,6 „	1 „ 01,9 „
5 Есиплевскій „ „	16,3 „	7,6 „	23,9 „	27,6 „	1 „ 40,4 „
6 Колшевекій „ „	15,7 „	6,7 „	22,2 „	25,5 „	1 „ 64,5 „
7 Семеновскій „ „	16,5 „	11,4 „	27,9 „	23,1 „	1 „ 17,3 „
8 Шеломовскій „ „	30,4 „	9,8 „	40,2 „	30,2 „	2 „ 04,4 „
9 Кинешемскій „ „	7,8 „	5,7 „	13,6 „	26,5 „	0 „ 84,6 „
Итого сред.	17,06 к.	8,5 к.	25,5 к.	26,9 „	1 р. 31,1 к.

Лѣчебная дѣятельность фабричныхъ больницъ въ 1913 году.

Таблица XIII.

	Штатныхъ коекъ.	Коечныхъ больныхъ.	Проведено дней.	Амбулаторія.		Въ родо-помощеній больн. дому.		Осприри-ваніе.	
				В С Е Г О.	Посѣщен.	Въ	На	У.	В.
Фабрика „Вѣтка“	51	314	2084	8713	23149	164	—	49	19
„Ромна“	33	1121	7730	10948	28490	395	—	50	15
Миндовск. и Баккак. въ Наволок.	33	130	2076	8372	11778	225	—	—	—
Долматовская М-ра	28	124	905	4721	7218	71	—	—	—
Г-во Коновад. съ С-мъ въ Бонячкахъ.	80	1697	16287	19860	69320	131	3	161	5
„ „ „ на Каменкѣ	12	432	3195	8725	14480	34	6	61	4
Морокина въ Нов-Гольчихъ	41	992	9380	14994	32702	154	8	80	—
Волжской М-ры въ Сошникахъ . .	С в ъ	д ъ	н і	и ѣ	н ѣ	н ѣ	н ѣ	т	Б.
Разор. и Кокор. въ Тезинѣ	62	1071	7840	13712	28604	125	—	345	79
„ Разор. и Кормилицына въ Тезинѣ,	С в ъ	д ъ	н і	и ѣ	н ѣ	н ѣ	н ѣ	т	Б.
„ Н-въ Севрюгова	25	409	3911	15287	33013	197	48	206	5
„ Анненская М-ра И. К. Коновадова	24	268	3100	7610	14484	91	—	42	—
В С Е Г О	389	6558	56508	112942	263238	1587	65	994	127

IX.

При томъ большомъ значеніи, какое имѣетъ промышленность въ жизни Кинешемскаго уѣзда, для дѣла народнаго здравія не можетъ не имѣть самаго реального значенія организація медицинской помощи занятаго въ промышленности населенію. Краткія свѣдѣнія объ этомъ приведены въ табл. XIII. Свидѣтельствуя о чрезвычайно большой медицинской работѣ, проходящей въ фабричныхъ лечебницахъ, эта таблица подтверждаетъ сказанное выше о необходимости въ большей согласованности дѣятельности земской и фабричной лечебныхъ организацій уѣзда, такъ какъ до сего времени такой близкой связи не существовало, о чемъ свидѣтельствуетъ и неполнота свѣдѣній въ приведенной таблицѣ, почему не представляется возможнымъ сдѣлать общій учетъ медицинской работы въ уѣздѣ въ теченіи года.

X.

Изъ числа мѣропріятій общественно-профилактическаго характера наибольшее значеніе имѣетъ оспопрививаніе. Кромѣ прививки оспы, производившейся въ участкѣ, въ амбулаторіяхъ и въ школахъ участковымъ персоналомъ, на 2 мѣсяца лѣтомъ (съ конца апрѣля до конца іюня) приглашены были 6 студентовъ, которые производили оспопрививаніе по всѣмъ селеніямъ уѣзда. Это сезонное оспопрививаніе имѣло цѣлью произвести, по возможности, исчерпывающую вакцинацію младенцамъ въ самомъ раннемъ возрастѣ; по путню дѣлалась вакцинація и ревакцинація дѣтямъ болѣе старшаго возраста и взрослымъ. Оспопрививатели имѣли съ собою присылаемые въ Земскую Управу священниками списки родившихся за прошлый годъ; однако, вслѣдствіе неполноты этихъ списковъ, во многихъ случаяхъ приходилось обходиться безъ нихъ; дѣти, оставшіяся непривитыми въ прошломъ году по тѣмъ или инымъ причинамъ, также по возможности вакцинировались. Система оспопрививанія была смѣшанная: въ большинствѣ случаевъ прививка оспы производилась въ сборной избѣ, въ нѣкоторыхъ случаяхъ, въ зависимости

отъ мѣстныхъ условій, примѣнялся подворный обходъ. Всего было сдѣлано 4607 вакцинацій и ревакцинацій (см. табл. XIV). При этомъ оказывается, что все же большинство дѣтей вакцинируются въ возрастѣ старше 1 года (до 1 года—1788 и отъ 1 до 3-хъ л.—2026); такимъ образомъ, среди населенія остается постоянно значительная часть, вполне воспримчивая къ оспѣ; имѣя въ виду, что ревакцинація въ школьномъ и старшихъ возрастахъ далеко не является всеобщей, нельзя рассчитывать, чтобы населеніе уѣзда находилось въ достаточно безопасномъ состояніи отъ развитія въ немъ значительныхъ оспенныхъ эпидемій. Здѣсь имѣютъ большое значеніе также и бытовыя, мѣстныя условія, и, въ числѣ ихъ, религіозныя побужденія, по которымъ многочисленное въ уѣздѣ старообрядческое населеніе до сихъ поръ отказывается отъ прививки оспы. При такихъ условіяхъ и наиболѣе совершенная постановка оспопрививанія, при которой была бы осуществлена ею общедоступность, все же не въ состояніи сдѣлать оспопрививаніе всеобщимъ, при какомъ условіи можно было бы считать цѣль оспопрививанія достигнутой.

ОСПОПРИВИВАНІЕ.

Таблица XIV.

Лѣтомъ 1913 г. студентами-оспопрививателями вакцинировано 4257 чел. и ревакцинировано 350 чел., всего 4607 чел.

Участки.	Адищевск.	Батмановск.	Вичугск. и	Жирятинск.	Есиплевск.	Кинешемск.	Колшевск.	Решемск.	Рябовск.	Семеновск.	Шеломовск.	ИТОГО.
Привито.												
Вакцинир.	366	433	919	534	440	337	575	150	356	147	4257	
Ревакцин.	19	45	82	46	68	2	60	7	9	12	350	
Итого	385	478	1001	580	508	339	635	157	365	159	4607	

Распределение привитыхъ по возрасту.

Возрасты.	До 1 года.	Отъ 1 до 3 л.	Отъ 3 до 5 л.	Отъ 5 до 10 л.	Отъ 10 до 15 л.	Старше 15 л.
Вакциниров.	1788	2026	240	140	31	32

XI.

Какъ и въ предыдущіе годы, лѣтомъ функционировалъ въ г. Кинешмѣ, вблизи пристаней, лечебно-питательный пунктъ *). Дѣятельность его продолжалась съ 9 мая до 1 ноября. (См. табл. XV). Здѣсь функционировали амбулаторія и чайная-столовая. Снабжая наименѣе обезпеченные слои населенія, работающаго вблизи пристаней, по доступной цѣнѣ доброкачественной пищей, пунктъ, вмѣстѣ съ этимъ, выполнялъ наблюдательную роль за появленіемъ первыхъ случаевъ заболѣваній въ наиболѣе опасной, въ смыслѣ появленія различныхъ болѣзней, части населенія. Въ виду такого значенія пункта на содержаніе его отпускалась субсидія Костромскимъ Губернскимъ Земствомъ (1140 р.), а также и Казанскимъ округомъ путей сообщенія (500 р.), который въ 1913 году состоялъ въ соглашеніи съ Кинешемскимъ Земствомъ относительно леченія больныхъ судорабочихъ.

Амбулаторія при пунктѣ функционировала съ 8 мая по 27 октября. Всего за это время было принято 2542 больныхъ, сдѣлавшихъ 4839 посѣщеній. Ежедневное число посѣщеній колебалось отъ 10 до 47 и составляло въ среднемъ 29,6. Сравнительно съ прошлымъ годомъ посѣщаемость амбулаторіи возрасла на 11,2%. По занятіямъ посѣтители амбулаторіи распредѣлялись слѣдующимъ образомъ: чернорабочихъ было 41,9%, занимающихся домашнимъ хозяйствомъ 18,4%, дѣтей при родныхъ—17,8%, фабрично-заводскихъ рабочихъ

*) Отчетъ о дѣят. пункта въ 1913 г. напечатанъ въ вып. I „Врач.-Сан. Обзора Костромск. губ.“ за 1914 г.

Таблица XV.

Дѣятельность.	Мѣсяцы.						
	Май.	Юнь.	Юль.	Августъ.	Сентябрь.	Октябрь.	Итого.
Амбулаторія.							
Число больныхъ	329	511	549	484	324	345	2542
„ посѣщеній	576	941	972	998	678	674	4839
Среднее посѣщаемости	24	31,3	31,3	32,1	22,6	24,9	29,6
Стол о в а я.							
Число посѣщеній	3314	6150	5778	4822	5420	6553	32037
Среднее посѣщеній	140,08	205	180,6	156,7	180,6	211,3	182,03

9,2⁰/о, прочихъ занятій 12,7⁰/о. Помимо занятыхъ у пристаней чернорабочихъ амбулаторія оказывала помощь въ значительной степени и необезпеченному медицинскою помощью мѣстному населенію—жителямъ Ново-Срѣтенской слободы и прилегающей окраины города Кинешмы, а также крестьянамъ ближайшихъ деревень Дюпихской вол. и рабочимъ ближайшихъ фабрикъ.

Столовая функционировала съ 9 мая до 1 ноября. Ее посѣтили 1547 чел., сдѣлавшихъ 32037 посѣщеній. На каждого посѣтителя въ среднемъ пришлось 17,04 посѣщенія; среднее число посѣщеній въ день 182,03, при чемъ наибольшее было 363. Посѣщаемость столовой возросла противъ прошлаго года на 25,5⁰/о.

Среди посѣтителей столовой чернорабочіе составляли 67,4⁰/о. Уроженцы Костромской губ. составляли изъ общаго числа, 85,06⁰/о; изъ числа Костромичей уроженцы Кинешемскаго уѣзда составляли 42,6⁰/о. Такъ какъ работы по погрузкѣ продолжаются и зимой, то для грузчиковъ, составляющихъ въ значительной части мѣстный постоянный элементъ, имѣло бы большое значеніе, если бы столовая функционировала весь годъ.

Для главныхъ блюдъ и чая въ столовой была установлена слѣдующая расцѣнка:

порція	шей съ мясомъ	отпускалась	за	6	коп.
»	каши съ саломъ	»	»	4	»
»	студня	»	»	3	»
»	чая	»	»	4	»
1	фунтъ	чернаго хлѣба	»	3	»
1	»	бѣлаго	»	6	»

Кромѣ того, продавались и другіе продукты, которые обычно покупаются въ лавочкахъ чернорабочимъ — колбаса, печенка и проч. Цѣны устанавливались съ такимъ расчетомъ, чтобы расходы на продукты покрывались выручкой. Благодаря этому устранялась торговля въ лавочкахъ недоброкачественными продуктами, такъ какъ населеніе предпочитало идти въ столовую; вмѣстѣ съ тѣмъ, при оборотѣ въ 2380 р. 63 к., столовая, за покрытіемъ расходовъ на продукты выручкой, дала остатокъ въ 77 руб. 64 коп. Просвѣтительная дѣятельность пункта состояла въ раздачѣ популярныхъ брошюръ и листовъ медицинскаго содержанія, гл. обр., изданія Пироговскаго О-ва.

XII.

Лѣтомъ 1913 года функционировали въ трехъ селеніяхъ ясли-пріюты для дѣтей; израсходовано на ихъ содержаніе 615 рублей. Къ сожалѣнію, подробныхъ данныхъ о ихъ дѣятельности, равно какъ и о другомъ мѣропріятіи подобнаго характера — о горячихъ завтракахъ въ школахъ зимою 1913 г., не имѣется. Горячіе завтраки устраивались въ 20 школахъ; израсходовано на нихъ 781 рубль.

XIII.

Въ 1913 году Кинешемское Земство положило починъ систематическому распространенію гигиеническихъ знаній устройствомъ передвижной выставки по заразнымъ болѣзнямъ. *) Выставка функционировала съ 29 мая по 7 іюля, и за это время развѣтывалась въ 7-ми селеніяхъ, на срокъ отъ 2 до 7 дней: въ с. Батманахъ, Шилекшѣ, Решмѣ, Вичугѣ, Семигорьѣ, Наволокахъ и Есиплевѣ. Выставка состояла изъ слѣдующихъ экспонатовъ: 1) музей по острозаразнымъ болѣзнямъ (Пироговскаго О-ва); 2) картины по нормаль-

*) Отчетъ по выставкѣ помѣщенъ въ вып. VI-VII „Врач. Сан. Обзора Костр. губ.“ за 1914 г.

ной анатоміи; 3) картины и діаграммы по алкоголизму; 4) отдѣлъ по туберкулезу; 5) культуры бактерій на питательныхъ средахъ; 6) образцы питательныхъ средъ; 7) образцы дезинфецирующихъ растворовъ; 8) образцы сыворотокъ и вакцинъ. Изъ этихъ предметовъ экспонаты по туберкулезу были переданы для пользованія Кинешемскимъ Отдѣломъ Лиги для борьбы съ туберкулезомъ, которому они принадлежатъ, остальные были приобрѣтены земствомъ.

Выставка сопровождалась врачомъ и студентомъ медикомъ. О времени открытія выставки въ каждомъ селеніи заранѣе туда посылались объявленія. Выставка располагалась обычно въ зданіи земской школы, и была открыта съ 10 часовъ утра до 6 часовъ вечера, или съ 12 час. дня до 7—8 часовъ вечера. Кромѣ объясненій, которыя давались посѣтителемъ при обходѣ выставки, въ опредѣленное время устраивались и чтенія на темы о заразныхъ болѣзняхъ, алкоголизмѣ и туберкулезѣ. За вычетомъ времени, необходимаго на переѣзды, развертываніе и уборку выставки, всего она была открыта въ разныхъ мѣстахъ въ теченіи 30 дней. Чтенія при выставкѣ за это время посѣтило около 800 человекъ, отдѣльныхъ посѣтителей было 1146. Первый опытъ устройства передвижной выставки въ уѣздѣ указалъ на необходимость внести нѣкоторыя измѣненія въ организацію дѣла—измѣнить способъ оповѣщенія о времени выставки, пополнить нѣкоторые отдѣлы и т. д., и, главное, устраивать выставку въ другое время года. Тѣмъ не менѣе, несмотря на рабочую пору, когда нельзя и ожидать особенно большой посѣщаемости выставки, проявленный населеніемъ интересъ къ выставкѣ и чтеніямъ позволяетъ считать это начинаніе достигнувшимъ своей цѣли.

XIV.

Больничное строительство въ 1913-мъ году значительно подвинулось впередъ. Изъ наиболѣе крупныхъ строительныхъ работъ были произведены слѣдующія:

1) При Батмановской больницѣ построена квартира для акушерки.

2) При Вичужской больницѣ построена амбулаторія и заразный баракъ, а также произведенъ капитальный ремонтъ дома фельдшеровъ.

3) Въ вновь открываемомъ Гавриловскомъ пунктѣ построены: амбулаторія, домъ врача, домъ съ квартирами фельдшеровъ, госпиталь и сторожка.

4) Въ Жирятинскомъ пунктѣ: амбулаторія, домъ врача, домъ съ квартирами фельдшеровъ, госпиталь и зданіе кухни, бани и прачешной.

5) При Есиплевской больницѣ построено зданіе кухни, бани и прачешной.

6) При Кинешемской больницѣ: хирургическій баракъ и электрическая станція.

7) При Решемской больницѣ построенъ домъ съ квартирами фельдшеровъ.

XV.

Въ теченіе 1913 года санитарный совѣтъ собирався 8 разъ. Черезъ него проходили всѣ наиболее важные медицинскіе вопросы какъ общаго значенія, такъ и вопросы текущей медицинской жизни уѣзда. Въ виду отсутствія въ уѣздѣ (до конца года) санитарнаго врача, роль его по подготовкѣ матеріаловъ для докладовъ земскому собранію, по составленію отчетовъ, по выпискѣ медикаментовъ и проч., а также всю консультативную работу при управѣ выполняла коллегія врачей, вошедшая для этой цѣли въ Санитарное Бюро при земской управѣ въ видѣ особой комиссіи въ числѣ 6 человекъ. Дѣятельность Бюро способствовала надлежащему направленію и разрѣшенію многочисленныхъ вопросовъ земской медицинской жизни.

Предметомъ занятій санитарнаго совѣта служили различные вопросы, касающіеся постановки медико-санитарнаго дѣла въ уѣздѣ. Все разрастающееся больничное дѣло требовало много вниманія для надлежащаго развитія различныхъ сторонъ его, поэтому для разработки такихъ вопросовъ были выдѣлены комиссіи: по выпискѣ медикаментовъ, по заготовкѣ бѣлья для больницъ, по оборудованію больницъ дезинфекціонными камерами, по упорядоченію медицинской отчетности и др. Результаты работъ этихъ комиссій своевременно рассматривались совѣтомъ.

Для надлежащей постановки участковой медицинской работы санитарный совѣтъ долженъ быть удѣлить достаточное вниманіе вопросу о замѣщеніи должностей высшаго и младшаго медицинскаго персонала соотвѣтствующими своему назначенію кандидатами; съ этою цѣлью обсуждались кандидатуры участковыхъ врачей, врачей замѣстителей, зубныхъ врачей и врача-хирурга, кандидатуры вспомогательнаго персонала — фельдшеровъ, фельдшерицъ-акушерокъ и акушерокъ, обсуждались также вопросы о перемѣщеніи лицъ младшаго медицинскаго персонала на болѣе для нихъ подходящія должности въ предѣлахъ уѣзда. Совѣтъ обсуждалъ вопросы о научномъ усовершенствованіи медицинскаго персонала и о поѣздкахъ его на повторительные курсы и спеціальные съѣзды и заслушивалъ отчеты о поѣздкахъ въ научныя командировки и съѣзды и на всероссійскую гигиеническую выставку. Разсматривались также и общіе вопросы, касающіеся служебныхъ обязанностей и правъ медицинскаго персонала.

Въ виду существованія въ уѣздѣ больницъ съ двумя и тремя врачами возникъ вопросъ объ урегулированіи взаимоотношеній этихъ врачей въ области хозяйственнаго распорядка и распредѣленія обязанностей по завѣдыванію различными отдѣленіями больницъ; съ этой цѣлью былъ выработанъ проектъ „инструкціи больничнымъ совѣтамъ“; учрежденіемъ больничныхъ совѣтовъ имѣлось въ виду упорядочить спеціально медицинскую и хозяйственную стороны въ больницахъ съ наиболѣе разросшейся и усложнившейся дѣятельностью.

Наряду съ вопросами объ упорядоченіи амбулаторной и госпитальной дѣятельности участковыхъ лечебницъ совѣтъ неоднократно разсматривалъ вопросы, касающіеся участковой дѣятельности въ болѣе тѣсномъ смыслѣ слова. Сюда относятся вопросы объ улучшеніи постановки оспопрививанія, объ устройствѣ лѣтнихъ дѣтскихъ яслей-пріютовъ, о борьбѣ съ возникшими эпидеміями, о призрѣніи хрониковъ и проч.

Вмѣстѣ съ тѣмъ, въ виду тѣсной связи, существующей между дѣятельностью лечебной организаци и мѣропріятіями общественной профилактики, санитарный совѣтъ долженъ былъ заняться разсмотрѣніемъ и этого рода вопросовъ. Сюда относятся

вопросы санитарнаго характера и распространенія правильныхъ понятій по гигиенѣ среди населенія. Такъ, разсматривался вопросъ о санитарномъ осмотрѣ рѣки Медозы по поводу ея загрязненія во время сплава дровъ, о дѣятельности лечебно-питательнаго пункта въ г. Кинешмѣ и др. Весьма обстоятельно была подготовлена и съ успѣхомъ проведена выставка по заразнымъ болѣзнямъ, демонстрировавшаяся лѣтомъ въ различныхъ населенныхъ мѣстностяхъ уѣзда; кромѣ того былъ организованъ медицинскій отдѣлъ на мѣстной юбилейной выставкѣ и, наконецъ, былъ собранъ и подготовленъ соотвѣтствующій матеріалъ, характеризующій состояніе медицинскаго дѣла въ Кинешемскомъ уѣздѣ для всероссійской гигиенической выставки. Высшая награда почетный дипломъ—полученная Кинешемскимъ уѣзднымъ земствомъ на всероссійской гигиенической выставкѣ „за послѣдовательное осуществленіе въ уѣздѣ близкой къ населенію сѣти участковыхъ земскихъ лечебницъ“, „за выработку и систематическое примѣненіе въ больничномъ земскомъ строительствѣ хорошо скомбинированныхъ типовъ главннхъ зданій земской лечебницы“, „за устройство и многолѣтнее содержаніе въ г. Кинешмѣ лечебно-продовольственнаго пункта“ и „за обрисованіе многими статистическими данными санитарнаго состоянія уѣзда“ и „положенія въ немъ врачебной помощи“—является оцѣнкой организациі Кинешемскаго отдѣла на всероссійской гигиенической выставкѣ, а вмѣстѣ съ тѣмъ свидѣтельствуетъ о дѣятельности санитарнаго совѣта за предшествующіе годы въ его содѣйствіи Кинешемскому земству въ устройеніи медицинскаго дѣла въ уѣздѣ.

Такимъ образомъ, въ теченіе года санитарный совѣтъ не только слѣдилъ за всѣми текущими вопросами лечебной организациі, но не прекращалъ разработки и болѣе общихъ вопросовъ здравоохраненія въ уѣздѣ, касающихся общественной профилактики и санитаріи.

Много времени и вниманія потребовалось на разработку одного изъ основныхъ вопросовъ здравоохраненія—по организациі общедоступной врачебной помощи. Работа совѣта въ этомъ направленіи раздѣлялась на упорядоченіе уже сложившейся участковой организациі и осуществленіе проекта сѣти врачебныхъ участ-

ковъ съ 10-ти верстнымъ радіусомъ. Съ этою цѣлью разсматривались вопросы по разграниченію врачебныхъ участковъ между собою, по выдѣленію новыхъ врачебныхъ участковъ и открытію въ нихъ врачебныхъ пунктовъ.

При обсужденіи вопросовъ по организациіи новыхъ врачебныхъ пунктовъ и по завершенію оборудованія постройками существующихъ—разсматривались планы предстоящихъ построекъ и обсуждались ихъ детали съ санитарно-технической стороны; вмѣстѣ съ тѣмъ обсуждались и вопросы о ремонтѣ существующихъ больничныхъ зданій для поддержанія ихъ въ надлежащемъ состояніи; выдѣленная совѣтомъ особая комиссія по больничному строительству подготавливала соотвѣтствующій матеріаль. Вопросы больничнаго строительства требовали обсужденія не только съ технической, но и съ финансовой стороны; въ результатѣ былъ выработанъ общій планъ больничнаго строительства въ уѣздѣ не только на ближайшій 1914 годъ, но и на два слѣдующіе, съ проектомъ очереди возведенія больничныхъ построекъ въ различныхъ врачебныхъ пунктахъ и съ общей схемой предстоящихъ расходовъ.

Занимаясь разработкой самыхъ разнообразныхъ вопросовъ изъ области здравоохраненія, касающихся жизни уѣзда, санитарный совѣтъ не оставался чуждъ и заботы о согласованности между дѣятельностью врачебно-санитарной организациіи Кинешемскаго уѣзда и дѣятельностью въ этомъ же направленіи соотвѣтствующихъ организациій другихъ уѣздныхъ и губернскаго земствъ. Для выясненія такихъ вопросовъ, которые имѣютъ общегубернское значеніе и правильное разрѣшеніе которыхъ обезпечиваетъ успѣшность организуемыхъ внутри уѣзда мѣропріятій, совѣтъ подвергалъ ихъ всестороннему обсужденію, делегировалъ представителя на губернское совѣщаніе и снабжалъ его директивами по поводу намѣченныхъ вопросовъ; такъ, санитарнымъ совѣтомъ обсуждалась программа дѣятельности санитарнаго врача, по прибытіи его въ концѣ года въ уѣздъ, и др. вопросы.

Результатомъ годичной работы санитарнаго совѣта явилось всестороннее освѣщеніе дѣятельности медицинской организациіи за 1912 годъ, представленное управою очередному земскому собранію въ видѣ годового

медицинскаго отчета, а также рядъ практическихъ предложеній, которыя управа, на основаніи разработаннаго совѣтомъ матеріала, представила собранію въ своихъ докладахъ. Послѣ очереднаго земскаго собранія совѣтъ разсматривалъ постановленія собранія по медико-санитарнымъ вопросамъ и обсуждалъ способы проведенія въ жизнь сдѣланныхъ постановленій, незаконченныя же разработкой въ теченіе года вопросы поставлены очередными для дальнѣйшей разработки въ слѣдующемъ году.

XVI.

Очереднымъ Земскимъ Собраніемъ (XLIX сессіи) сдѣланы слѣдующія постановленія по медико-санитарнымъ вопросамъ:

1. По докладу „о новыхъ больничныхъ постройкахъ и капитальныхъ ремонтахъ старыхъ больничныхъ зданій“ собраніе постановило: 1) принять изложенный въ докладѣ планъ новыхъ построекъ въ существующихъ врачебныхъ участкахъ и приступить немедленно, гдѣ это окажется возможнымъ, къ заготовкѣ матеріала и къ строительнымъ работамъ, 2) ассигновать на выполненіе плана по смѣтѣ 1914 года 5009 рублей, 3) остальную сумму 6057 рублей 03 коп. внести въ смѣту 1915 и 1916 г.г. по равной части.

2. На оборудованіе мебелью новой Вичужской амбулаторіи ассигновано 550 рублей.

3. На оборудованіе обстановкой и бѣльемъ Жирятинскаго медицинскаго пункта ассигновано 3920 рублей 37 коп.

4. Ассигновано на приобрѣтеніе мебели для квартиръ провизора и персонала хирургическаго барака 325 рублей.

5. Постановлено возбудить ходатайство предъ губернскимъ земствомъ о выдачѣ уѣздному земству 4700 рублей въ ссуду срокомъ на 10 лѣтъ на приобрѣтеніе дезинфекціонныхъ камеръ для 8-ми изоляціонныхъ отдѣленій при участковыхъ больницахъ.

6. По ходатайству Новлянскаго сельскаго общества постановлено перевести существующій въ селѣ Георгіевскомъ акушерскій пунктъ въ село Новлянское съ расширеніемъ его въ фельдшерско-акушерскій, на что ассигновано 1658 рублей.

7. Поручено управѣ возобновить на 3 года соглашеніе съ Казанскимъ Округомъ Путей Сообщенія о лечебно-питательномъ пунктѣ въ г. Кинешмѣ съ условіемъ единовременнаго взноса отъ округа 2000 р. (1500 на переустройство зданія пункта и 500 руб. на содержаніе въ первый годъ) и по 500 рублей въ 2 слѣдующіе года на содержаніе пункта.

8. Поручено управѣ возбудить мотивированное ходатайство объ отпускѣ Кинешемскому земству изъ средствъ государственнаго казначейства, по закону 10 іюля 1913 г., на противоэпидемическія мѣропріятія пособія въ размѣрѣ 1338 р. 75 к. и ходатайство предъ гу-

бернскимъ земствомъ о назначеніи пособия на 1914 годъ на содержаніе лечебно-питательнаго пункта въ суммѣ 1140 рублей.

9. Поручено управѣ устроить въ 1914 году новую передвижную выставку по остро-заразнымъ болѣзнямъ и ассигновано на это 600 рублей.

10. Учреждены должности зубныхъ врачей при Вичужской и Семеновской амбулаторіяхъ, съ ассигнованіемъ по 700 р. жалованія и 300 р. квартирныхъ каждому.

11. Отклонено учрежденіе больничныхъ совѣтовъ при Кинешемской и Вичужской больницахъ; поручено управѣ къ ближайшему земскому собранію представить проектъ инструкціи по завѣдыванію больницами Кинешемскаго земства, имѣя въ виду, что въ будущемъ большая часть больницъ Кинешемскаго земства будетъ имѣть болѣе одного врача, и принявъ за основаніе, что отвѣтственнымъ во всѣхъ отношеніяхъ лицомъ является завѣдующій больницей врачъ.

12. Увеличено число научныхъ командировокъ для врачей до 4-хъ въ годъ съ внесеніемъ въ смѣту 1200 рублей.

13. Назначено 500 рублей пособия на лечение д-ру Л. А. Ратькову.

14. Учреждена должность 2-ой сестры милосердія въ Вичужской больницѣ.

15. Избраны членами врачебно-санитарнаго совѣта гласные: Александръ М. Григоровъ, А. И. Кокоревъ, Н. П. Севрюговъ, И. К. Коноваловъ, А-ндръ И. Григоровъ, Я. А. Куломзинъ, И. М. Зиминъ.

16. Избраны санитарными попечителями:

по городскому участку А-ръ Ив. Григоровъ,

по Семеновскому „ Н. Д. Чихачевъ,

по Рябковскому „ В. И. Косаткинъ,

по Адищевскому „ К. Ф. Виноградовъ,

по Шеломовскому „ В. М. Бубекинъ,

Н. И. Миндовскій,

по Колшевскому „ И. А. Яблоковъ,

Д. Н. Добротинъ.

17. Представителями въ попечительной совѣтъ учреждаемаго санаторія избраны:

П. В. Калачовъ, Я. А. Куломзинъ, О. Д. Борисовичъ, Я. А. Куломзинъ, Д. М. Григоровъ.

18. Смѣта на медицинскую часть на 1914 годъ принята въ суммѣ 246.045 р. 15 к.

Санитарный врачъ Д. Пигута.



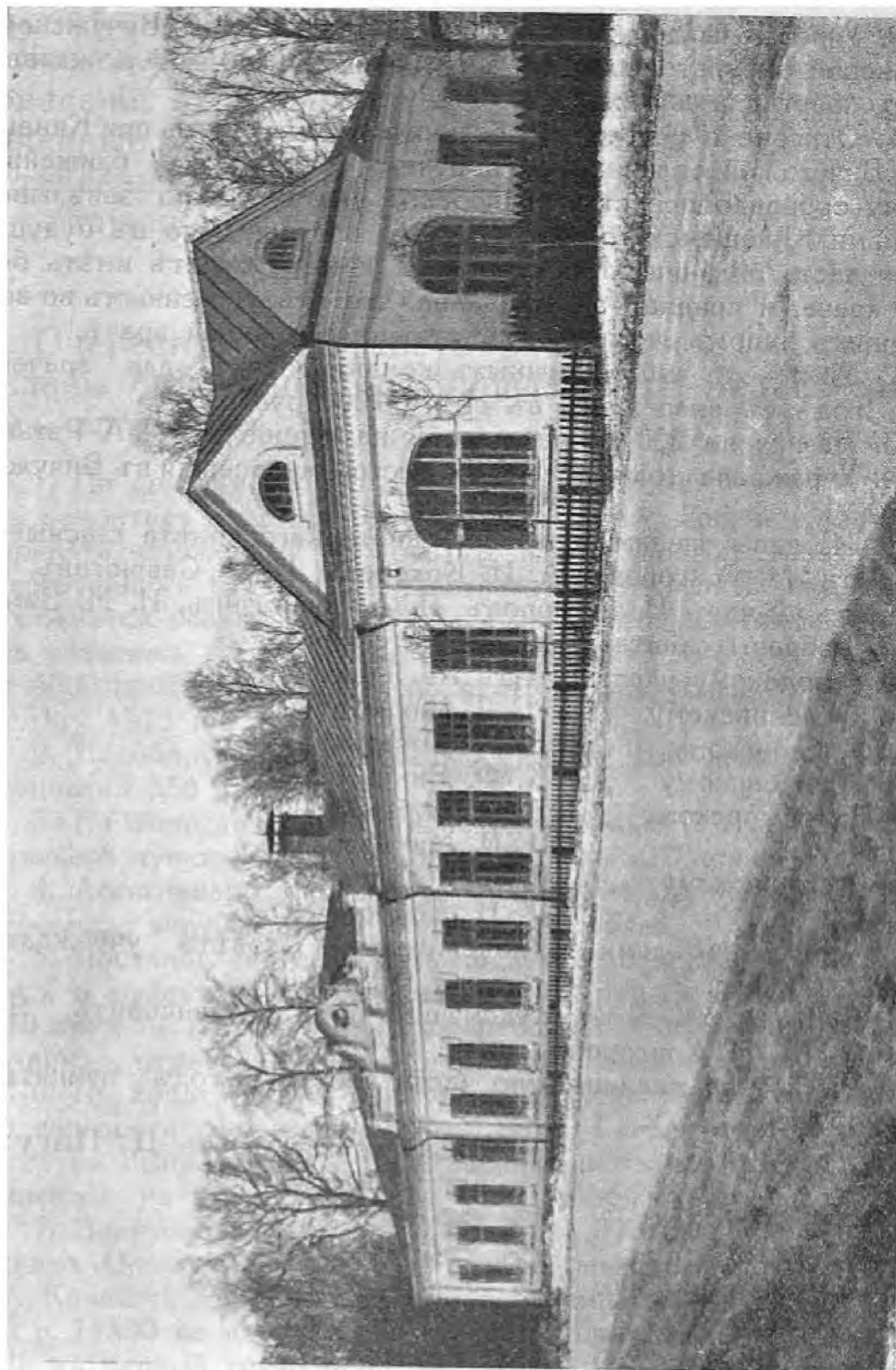

Хирургическій баракъ Киншемской Земской Больницы.



ВЕТЕРИНАРНЫЙ ОТЧЕТЪ

по Кинешемскому уѣзду за 1913 годъ.

1. Составъ ветеринарныхъ участковъ.

Въ 1913 году новыхъ ветеринарно-врачебныхъ участковъ не открывалось и составъ ихъ остался прежнимъ. На территории Кинешемскаго уѣзда находится 4 ветеринарно-врачебныхъ участка и 5 фельдшерскихъ пунктовъ. Кромѣ того часть уѣзда обслуживается тремя межъуѣздными участками. Составъ участковъ слѣдующій:

Кинешемскій участокъ обслуживаетъ 9 волостей: Вичужскую, Горковскую, Дюпихскую, Ильинскую, Зименковскую, Жирятинскую, Комаровскую, Николаевскую и Углецкую, въ которыхъ находится 481 селеніе съ 8412 дворами въ нихъ. Изъ указаннаго числа селеній 223 находятся на разстояніи больше 15 верстъ отъ врачебнаго пункта; разстояніе до дальняго селенія 39 верстъ. Количество скота въ участкѣ по свѣдѣніямъ 1912 года—49453 гол., считая лошадей 7769, крупнаго рогатаго скота 22081, мелкаго 19216 и свиней 387. Персоналъ участка состоитъ изъ врача и трехъ фельдшеровъ, изъ которыхъ 2 при врачѣ и одинъ на пунктѣ въ с. Вичугѣ.

Въ составъ Семеновскаго межъуѣзднаго участка входятъ 6 волостей: Ивашевская, Клеванцевская, Рябковская, Семеновская, Тарасовская и Троицкая. Въ указанныхъ волостяхъ имѣется 322 селенія съ количествомъ скота 22382 головы. Изъ числа 322 селеній—173 расположены далѣе 15 верстъ отъ врачебнаго пункта. Дальнія селенія находятся въ 35-ти верстахъ. Кромѣ указанныхъ волостей Кинешемскаго уѣзда въ составъ участка входятъ 2 волости Галичскаго уѣзда—Игодовская и Говѣновская и Макарьевскаго—Немденская. Персоналъ участка въ предѣлахъ Кинешемскаго уѣзда состоитъ изъ одного врача и трехъ фельдшеровъ, изъ которыхъ одинъ находится при врачѣ и два на пунктахъ въ селахъ Адищевѣ и Спасъ-Заборьѣ. Количество скота въ участкѣ 38095; лошадей 7709, крупнаго рогатаго скота 18310, овецъ 11368 и свиней 708.

Къ Батмановскому межъуѣздному участку относятся волости Никитинская и Шевалдовская съ 232 селеніями, изъ которыхъ 99 лежатъ далѣе 15 верстъ отъ врачебнаго пункта. Наиболѣе отдаленныя находятся на разстояніи 37 верстъ. Количество скота въ указанныхъ волостяхъ 14389 головъ. Кромѣ того въ составъ Батмановскаго участка входятъ двѣ волости Юрьевецкаго уѣзда—Семеновская и Воскресенская съ 64-мя селеніями въ нихъ. Персоналъ участка состоитъ изъ одного врача и двухъ фельдшеровъ, изъ которыхъ одинъ на самостоятельномъ пунктѣ въ с. Решмѣ.

Въ составъ Есиплевскаго участка входятъ Есиплевская, Воздвиженская и Колшевская волости полностью, Георгіевская волость по р. Колдому и Пуминовская волость по р. Мезу; въ указанныхъ волостяхъ находятся 238 селеній съ 3813 дворами. Разстояніе до дальнихъ селеній 30 верстъ. Персоналъ участка состоитъ изъ

одного врача и двухъ фельдшеровъ, изъ которыхъ одинъ на пунктѣ въ с. Колшевѣ. Съ 1913 г. Есиплевскій участокъ, содержащійся на средства уѣзднаго земства, былъ принятъ на общихъ основаніяхъ губернскимъ земствомъ. Общее количество скота 18456; въ томъ числѣ лошадей 4110, крупнаго рогатаго скота 5482, овецъ 8000 и свиней 864.

Судиславскій межъуѣздный участокъ обслуживаетъ сѣверную часть Пуминовской волости съ 25-ю селеніями въ ней. Мѣстожителство врача въ г. Судиславлѣ Костромскаго уѣзда.

Къ Плесскому межъуѣздному участку относятся 35 селеній Георгіевской волости, лежащія по правую сторону рѣки Колдомы. Мѣстожителство врача въ г. Плесѣ Нерехтскаго уѣзда.

Персоналъ Родниковскаго участка обслуживаетъ Тезинскую волость. Мѣстожителство врача въ селѣ Родникахъ Юрьевоцкаго уѣзда.

Во всѣхъ участкахъ Кинешемскаго уѣзда имѣются скотолѣчебницы съ квартирами для персонала. Фельдшерскіе пункты находятся въ наемныхъ помѣщеніяхъ; пріемъ больныхъ производится при квартирѣ фельдшера; имѣется аптечка и станокъ для лошадей.

2. Заразныя заболѣванія.

Изъ заразныхъ болѣзней, сопровождающихся большою смертностью, въ отчетномъ году наибольшее распространеніе имѣли сибирская язва, злокачественная катарральная горячка рогатаго скота и бѣшенство. Сибирская язва наблюдалась въ Никитинской и Шевалдовской волостяхъ. Кромѣ того сибирская язва была въ Семеновскимъ участкѣ, но за предѣлами Кинешемскаго уѣзда, а именно въ Немденской волости Макарьевскаго уѣзда близъ г. Кадыя. Всего зараженныхъ селеній въ Кинешемскомъ уѣздѣ было 16; больныхъ и подозрительныхъ по заболѣванію сибирской язвой было 32; изъ нихъ пало 17 лошадей и 2 коровы. Время эпизоотіи продолжалось съ 28 іюня по 10 августа. Источниками зараженія были пастбища, загрязненныя промывными водами съ валяльныхъ заводовъ и шерстооенгъ расположенныхъ по берегамъ рѣкъ.

Кромѣ мѣръ ветеринарно-полицейскихъ въ борьбѣ съ сибирской язвой примѣнялись и сибиреязвенныя прививки, исключительно выпущенныя. Прививки были произведены въ 10 селеніяхъ. Всего привито 280 лошадей, изъ нихъ 39 лошадей было привито по способу комбинаціонному (0,5 сыворотки и 0,5 2-ой вакцины), остальные были привиты обычнымъ способомъ, причемъ 153 лошади получили только 1-ю вакцину, такъ какъ отъ прививки 2-ой вакцины владѣльцы отказались. 14-ти больнымъ лошадямъ была впрыснута одна сыворотка съ лечебной цѣлью въ количествѣ отъ 60 до 100 куб. сан. на голову.

Вслѣдствіе сильнаго развитія въ данномъ районѣ старообрядчества, народонаселеніе на прививки соглашалось крайне неохотно, этимъ и объясняется незначительное количество произведенныхъ прививокъ при довольно большой площади распространенія сибирской язвы.

Благодаря съ одной стороны увеличенію ветеринарнаго персонала въ уѣздѣ, а съ другой новымъ способамъ борьбы съ сибирской (прививки и сыворотка) вспышки эпизоотіи послѣдней съ каждымъ разомъ становятся слабѣе, какъ это видно изъ приводимой таблицы:

Годъ.	Заболѣло сибирской язвой.	Число неблагополучныхъ пунктовъ.	Число врачей участк.	Мѣры борьбы.
1903 г.	346	116	1	} Ветеринарно- полицейскія. Прививки и сыворотка (лечебная).
1907 г.	132	51	1	
1910 г.	54	38	2	
1913 г.	32	16	4	

Отъ злокачественной катарральной горячки наиболѣе пострадала Колшевская волость, а именно три смежныхъ селенія Теремець, Лобаново и Невѣрово. Болѣзнь была обнаружена 11 августа и продолжалась до половины сентября. Наличное количество скота въ этихъ деревняхъ 87 головъ крупнаго рогатаго скота; изъ нихъ заболѣло 27 головъ, которыя все пали; было 4 случая видимаго выздоровленія: корова снова принималась за кормъ и питье, признаки болѣзни исчезали, но затѣмъ наступалъ бурный рецидивъ и корова чрезъ 3—4 дня погибала. Скотъ этихъ деревень пасется въ одномъ общемъ стадѣ на сыромъ, низкомъ пастбищѣ, а водопоемъ служитъ прудъ со стоячей, затхлою и вонючею водою. На этихъ мѣстахъ скотъ и получалъ повидимому заразу злокачественной катарральной горячки. И дѣйствительно, когда скотъ пересталъ сгоняться со дворовъ на пастбища, то и новыя заболѣванія быстро прекратились. Въ другихъ селеніяхъ заболѣванія злокачественной катарральной горячкой имѣли единичные случаи.

Бѣшенство было обнаружено въ 14 пунктахъ гдѣ заболѣло и пало 18 животныхъ, въ томъ числѣ 9 собакъ. Какъ и въ прежніе годы бѣшенство наиболѣе распространено въ Кинешемскомъ участкѣ, а именно въ гор. Кинешмѣ съ слободами, и фабричныхъ районахъ.

Слѣдуетъ отмѣтить еще болѣзни куръ—холеру и дифтеритъ, которыя за послѣдніе годы становятся почти постоянными въ гор. Кинешмѣ, въ слободахъ и въ поселкѣ при фабрикѣ Томна. Хотя заболѣваній отмѣчено не много, а именно обѣими болѣзнями 38 куръ, но въ дѣйствительности о многихъ случаяхъ заболѣванія владельцы не заявляютъ въ виду малоцѣнности этой птицы. Повидимому эти болѣзни встрѣчаются и въ другихъ мѣстахъ уѣзда.

Изъ доброкачественныхъ эпизоотій наибольшее распространеніе имѣли мыть, лишай и чесотка. Двѣ послѣднія болѣзни наибольшее распространеніе имѣли въ сѣверныхъ волостяхъ уѣзда (Семеновскій участокъ).

Таблица № 1-й показываетъ, какія были въ уѣздѣ эпизоотіи и количество заболѣвшихъ и павшихъ отъ нихъ животныхъ.

Большая половина паразитарныхъ заболѣваній обнаруживалась на амбулаторномъ приѣмѣ. Изъ 1005 случаевъ заразныхъ заболѣваній 530 было обнаружено на амбулаторномъ приѣмѣ. Такія заболѣванія какъ лишай, чесотка, мытъ, болѣзни птицъ обнаруживались почти исключительно на амбулаторномъ приѣмѣ. См. таблицу № 2.

По участкамъ количество заразныхъ заболѣваній распредѣляется слѣдующимъ образомъ.

У Ч А С Т К И.	Лошади.	Круп. рог. скотъ.	Овцы.	Свины.	Плотояд-ныя.	Птицы.	Всего.
Кинешемскій	67	29	3	—	36	35	170
Есиплевскій	105	59	21	4	1	10	200
Батмановскій	58	12	266	—	—	—	296
Семеновскій	200	126	1	2	—	6	335
Плесскій	1	3	—	—	—	—	4

Въ остальныхъ участкахъ эпизоотій въ предѣлахъ Кинешемскаго уѣзда не было.

Сравнительно съ прошлымъ годомъ число заразныхъ заболѣваній увеличилось на 523; это увеличеніе зависитъ отъ развитія мыта въ уѣздѣ и появленія ленточно-глистной болѣзни овецъ въ Батмановскомъ участкѣ.

3. Спорадическія заболѣванія.

Спорадическихъ (не заразныхъ) больныхъ животныхъ было принято въ отчетномъ году:

Лошадей	9791
Крупнаго рогатаго скота	3917
Овецъ	957
Свиней	283
Плотоядныхъ	257
Птицъ	152

Всего 15357

Сравнительно съ прошлымъ годомъ приѣмъ уменьшился на 19 больныхъ. Это уменьшеніе произошло отъ развитія сибирской язвы въ Батмановскомъ и Семеновскомъ участкахъ, которая отвлекла ветеринарный персоналъ отъ регулярнаго амбулаторнаго приѣма. Въ обоихъ этихъ участкахъ приѣмъ уменьшился въ первомъ на 685 и во второмъ на 585 посѣщеній. Во всѣхъ остальныхъ участкахъ приѣмъ увеличился.

Какъ видно изъ приводимыхъ выше цифръ приѣма больныхъ животныхъ, лошади составляютъ подавляющее большинство—64⁰/₀ всѣхъ принятыхъ больныхъ; за ними слѣдуетъ крупный рогатый скотъ 25,4⁰/₀; затѣмъ овцы—6⁰/₀ и птицы 1⁰/₀.

Если принять во вниманіе, что въ уѣздѣ наличное количество лошадей 21518 (по свѣдѣніямъ 1912 г.), а больныхъ лошадей (безъ повторныхъ) было принято 7619, то видно, что заболѣваемость лошадей, или точнѣе обращаемость съ заболѣвшими на пункты, достигаетъ 35⁰/₀ по отношенію къ наличному количеству лошадей. По волостямъ пріемъ больныхъ животныхъ идетъ далеко не равномерно и колеблется отъ 19⁰/₀ до 100⁰/₀ посѣщеній больныхъ лошадей въ отношеніи къ наличному количеству лошадей въ волости. Процентъ заболѣваемости (посѣщаемости) другихъ животныхъ не имѣется возможности выяснить ввиду отсутствія точныхъ свѣдѣній о количествѣ этихъ животныхъ какъ по волостямъ, такъ и вообще въ уѣздѣ. Всего выше процентъ пріема больныхъ лошадей въ Есиплевской волости 100⁰/₀, затѣмъ въ Семеновской 70⁰/₀, Троицкой 62⁰/₀, Ивашевской 51⁰/₀ и Колшевской 50⁰/₀. Въ худшемъ отношеніи находятся волости Углецкая 19⁰/₀, Комаровская 21⁰/₀, Ильинская и Николаевская 22⁰/₀. См. таблицу № 3.

Существованіе скотолѣчебницы или фельдшерскаго пункта въ волости значительно увеличиваетъ пріемъ больныхъ изъ этой волости. Волости Комаровская, Ильинская и Николаевская хотя и не особенно удалены отъ ветеринарныхъ пунктовъ (Кинешма, Решма), но обслуживаются хуже другихъ по причинѣ затруднительности перевозки изъ этихъ волостей (Волга и рѣки) какъ въ Кинешму, такъ и въ Решму, особенно осенью и весной, а также отчасти и лѣтомъ (плата за перевозъ).

Распределеніе пріема больныхъ животныхъ по участкамъ видно изъ таблицы № 4.

Всего больше пріемъ былъ въ Семеновскомъ участкѣ, наименьшій въ Батмановскомъ. Межъуѣздные участки—Родниковскій, Плесскій и Судиславскій—обслуживали только части волостей Кинешемскаго уѣзда, потому и пріемъ у нихъ по Кинешемскому уѣзду незначителенъ. На фельдшерскихъ пунктахъ пріемъ идетъ почти равномерно. Сравнительно меньшій пріемъ былъ на Адищевскомъ и Спасъ-Заборскомъ пунктахъ.

Помощь больнымъ животнымъ подавалась стационарно, амбулаторно, на дому у владѣльцевъ больныхъ животныхъ и заочно въ тѣхъ случаяхъ, когда болѣзнь выяснялась изъ объясненій владѣльца.

Какъ видно изъ таблицы № 5-й помощь больнымъ животнымъ всего болѣе оказывалась амбулаторно—62,2⁰/₀ всѣхъ больныхъ животныхъ; при разѣздахъ, то есть на дому у владѣльцевъ больныхъ животныхъ принято 15,3⁰/₀; и 21,3⁰/₀ больнымъ даны заглазные совѣты.

Стационарнымъ леченіемъ пользовалось 9,8⁰/₀. Различные роды животныхъ неодинаково пользовались тѣмъ или другимъ видомъ помощи; лошади лечились всего болѣе амбулаторно—80⁰/₀; менѣе при разѣздахъ на дому у владѣльцевъ—10⁰/₀, и еще меньшее количество больныхъ лошадей пользовалось заглазными совѣтами—9⁰/₀; стационарнымъ леченіемъ пользовались лишь 85 лошадей—1⁰/₀.

Крупный рогатый скотъ пользовался большею частью заглазными совѣтами—47,7⁰/₀, амбулаторной помощью пользовалось 26,1⁰/₀, на дому у владѣльцевъ оказана помощь тоже 26,2⁰/₀.

Мелкія животныя лечились большею частью амбулаторно 75⁰ 0, менѣе пользовались заглазными совѣтами—32⁰ 0 и еще менѣе при выѣздахъ—21⁰ 0. Значительное преобладаніе амбулаторнаго приѣма лошадей сравнительно съ другими животными объясняется отчасти удобствомъ передвиженія этого рода животныхъ, отчасти попутными посѣщеніями скотолѣчебницъ при проѣздахъ владѣльцевъ лошадей на базаръ, въ больницы и проч.

Крупный рогатый скотъ мало доставляется на пунктъ въ виду той трудности, съ которой приходится доставлять больную корову въ скотолѣчебницу. Больную корову приходится вести за подводой или, если подводу нельзя имѣть, надо сопровождать ее двоимъ провожатымъ, поэтому въ легкихъ случаяхъ заболѣваній владѣльцы просятъ заочной помощи. Конечно заглазные совѣты даются лишь при такихъ заболѣваніяхъ, которыя легко выясняются изъ словъ владѣльца и не требуютъ спеціального осмотра, какъ напримѣръ: незначительныя пораненія, экзема, накожные паразиты, кишечныя глисты, маститы въ легкой формѣ и прочія.

Что касается приѣма больныхъ животныхъ въ зависимости отъ разстоянія мѣстожителства ихъ владѣльцевъ отъ ветеринарнаго пункта, то съ увеличеніемъ такого разстоянія уменьшается приѣмъ.

Какъ видно изъ таблицы № 6, изъ селеній расположенныхъ отъ пункта не далѣе 5 верстъ принято 41⁰ 0 всѣхъ лечившихся спорадическихъ больныхъ; изъ селеній лежащихъ не далѣе 10 верстъ принято 30⁰ 0; изъ селеній лежащихъ въ слѣдующемъ пятиверстномъ поясѣ, то есть удаленныхъ отъ пункта отъ 11 до 15 верстъ, принято уже только 16⁰ 0; изъ селеній расположенныхъ отъ 15 до 20 верстъ принято всего 6⁰ 0. Приѣмъ больныхъ животныхъ изъ селеній лежащихъ далѣе 10-ти верстнаго радіуса незначителенъ—29⁰ 0, при чемъ онъ съ увеличеніемъ разстоянія быстро уменьшается. вмѣстѣ съ этимъ при увеличеніи разстоянія мѣстожителства владѣльцевъ отъ амбулаторіи уменьшается процентъ амбулаторнаго приѣма и увеличивается приѣмъ въ уѣздѣ и число заочныхъ совѣтовъ.

Изъ болѣзней среди лошадей всего чаще встрѣчаются травматическія заболѣванія (19⁰ 0), а также болѣзни костей, мускуловъ и суставовъ (19⁰ 0); въ этой группѣ болѣзней наиболѣе часто встрѣчается мышечный ревматизмъ; болѣзни пищеваренія встрѣчаются въ 17⁰ 0; затѣмъ идутъ болѣзни кожи и подкожной клѣтчатки 10⁰ 0 и копытныя заболѣванія 9,4⁰ 0.

Рогатый скотъ всего чаще страдаетъ болѣзнями органовъ пищеваренія 27⁰ 0; часто встрѣчается заболѣваніе вымени—17⁰ 0 затѣмъ идутъ травматическія поврежденія—14⁰ 0; послѣродовыя заболѣванія, а также неправильные роды составляютъ 9⁰ 0 общаго числа заболѣваній, въ частности ветеринарная помощь оказана въ 81 случаѣ неправильныхъ родовъ.

Среди мелкихъ животныхъ всего чаще встрѣчаются заболѣванія пищеварительныхъ органовъ. См. таблицу № 7.

Таблица № 8 показываетъ тѣ операци и количество ихъ, какія приходятся дѣлать участковому ветеринарному персоналу.

3. Вскрытія и микроскопическія изслѣдованія.

Вскрытія павшихъ животныхъ производились ветеринарнымъ персоналомъ для подтвержденія правильности діагноза, для опредѣленія причины смерти при подозрѣніи на заразные заболѣванія и въ цѣляхъ судебно-ветеринарныхъ экспертизъ. Собаки въ большинствѣ случаевъ вскрывались при подозрѣніи на бѣшенство. Микроскопическія изслѣдованія большею частью производились на сибирскую язву, холеру куръ и иногда на бѣшенство (тѣльца Negri).

Въ каждомъ участкѣ при скотолѣчебницахъ имѣется микроскопъ съ необходимыми принадлежностями для микроскопическихъ изслѣдованій, а въ 2-хъ участкахъ имѣется и термостатъ.

Ветеринарно-санитарная дѣятельность персонала состояла въ посѣщеніи съ цѣлью санитарнаго наблюденія скотскихъ ярмарокъ и базаровъ; наблюденіи за исправнымъ содержаніемъ сибиреязвенныхъ скотскихъ кладбищъ; въ періодическомъ осмотрѣ заведеній, обрабатывающихъ сырые животные продукты; осмотрѣ животныхъ продуктовъ, какъ при транспортировкѣ ихъ, такъ и на базарахъ; въ осмотрѣ скотобоенъ.

4. Разъѣзды ветеринарнаго персонала.

Выѣзды въ участки производились ветеринарнымъ персоналомъ большею частью для подачи помощи больнымъ животнымъ, какъ при заразныхъ заболѣваніяхъ, такъ и при спорадическихъ заболѣваніяхъ; выѣзды производились только къ крупнымъ животнымъ (лошади, крупн. рог. скотъ) и лишь въ тѣхъ случаяхъ, когда больное животное по характеру болѣзни не могло быть доставлено на пунктъ. Къ сожалѣнію приходится отмѣтить, что въ отчетномъ году нерѣдко ветеринарный персоналъ вызывался къ такимъ больнымъ животнымъ, которыхъ легко можно было доставить на пунктъ.

При обнаруженіи заразныхъ заболѣваній выѣзды дѣлались для принятія мѣръ къ ограниченію болѣзни, для наблюденія за исполненіемъ санитарныхъ мѣропріятій и проч.

Затѣмъ выѣзды производились ветеринарными врачами съ цѣлью санитарнаго надзора за состояніемъ сибиреязвенныхъ кладбищъ, заведеній обрабатывающихъ сырые животные продукты, на скотскія ярмарки и проч.

Разъѣзды ветеринарнаго персонала по участкамъ показаны въ приводимой ниже таблицѣ № 8.

Всѣ ветеринарные врачи уѣзда въ отчетномъ году были одновременно командированы уѣздной управой для обозрѣнія Костромской юбилейной выставки; ветеринарные врачи Богословскій, Благовѣщенскій и Демме были командированы съ пособіемъ отъ земства на гигиеническую выставку въ Петроградъ; ветеринарный врачъ Мичуринъ былъ командированъ на Кіевскую выставку (по отдѣлу коневодство). На 3-й Всероссійскій съѣздъ ветеринарныхъ врачей въ г. Харьковѣ уѣздной управой были командированы Демме и Благовѣщенскій; Мичуринъ былъ командированъ отъ губернской управы.

Изъ фельдшерскаго персонала на Всероссійскій съѣздъ фельдшеровъ въ Кіевѣ былъ командированъ уѣзднымъ земствомъ ветеринарный фельдшеръ Засъ.

Ветеринарнымъ врачамъ приходилось исполнять различныя порученія уѣздной управы, главнымъ образомъ участвуя въ комиссіяхъ по покупкѣ производителей быковъ и жеребцовъ; для этой цѣли ветеринарные врачи командировались управою въ отчетномъ году: въ Петроградъ для покупки жеребцовъ (Мичуринъ); въ Москву на майскую выставку, для покупки быковъ (Мичуринъ); въ Нижній и Казань для покупки для надобностей земства лошадей и экипажей (Мичуринъ); въ Першино имѣніе Великаго Князя Николая Николаевича—для покупки жеребцовъ (Мичуринъ, Благовѣщенскій); на аукціонъ въ Дубровскомъ конскомъ заводѣ Великаго Князя Дмитрія Константиновича (Мичуринъ и Благовѣщенскій).

5. Ветеринарныя совѣщанія.

Въ отчетномъ году ветеринарныя совѣщанія созывались три раза; въ составъ совѣщанія входили: Предсѣдатель управы, члены ея, участковые ветеринарные врачи, завѣдывающій ветеринарнымъ отдѣленіемъ губернской земской управы, представители отъ санитарнаго бюро.

На ветеринарныхъ совѣщаніяхъ были рассмотрѣны слѣдующіе вопросы, связанные съ улучшеніемъ постановки ветеринарнаго дѣла въ уѣздѣ.

Вопросъ объ установленіи однообразныхъ усл. вѣй содержанія случныхъ жеребцовъ на пунктахъ и правилъ случки.

Обсуждался вопросъ о пригодности для улучшенія коневодства полукровныхъ жеребцовъ производителей и вынесено рѣшеніе приобрѣтать лишь чистокровныхъ производителей.

По вопросу о выборѣ мѣста для устройства центральной земской заводской конюшни были рассмотрѣны предложенія разныхъ лицъ объ арендѣ или покупкѣ земли для конюшни и заслушано заключеніе комиссіи, осматривавшей изъ предложенныхъ усадебъ наиболѣе подходящія для устройства конюшни. Совѣщаніе признало наиболѣе подходящимъ для устройства конюшни мѣстомъ пустошь „Могуриху“.

Объ одобренныхъ жеребцахъ производителей, при чемъ рѣшено не субсидировать отъ Земства этихъ жеребцовъ.

Намѣчена сѣть ветеринарныхъ участковъ въ уѣздѣ второй очереди.

Объ устройствѣ при скотолѣчебницахъ земскихъ образцовыхъ кузницъ постановлено войти съ докладомъ въ земское собраніе объ устройствѣ шести такихъ кузницъ. Докладъ былъ принятъ собраніемъ.

О научныхъ командировкахъ ветеринарныхъ врачей уѣзда,—постановлено внести докладъ на земское собраніе о ежегодныхъ научныхъ командировкахъ по одному врачу. По принятіи доклада былъ установленъ порядокъ командированія.

О скорѣйшемъ замѣщеніи свободныхъ ветеринарныхъ участковъ, оборудованіи Есиплевскаго участка, объ открытіи новыхъ участковъ,

объ инструкции для ловцовъ собакъ, объ устройствѣ центральной ветеринарной библіотеки при уѣздной управѣ, объ изданіи Кинешемскимъ земствомъ популярныхъ брошюръ по ветеринаріи и животноводству, объ участіи Кинешемскаго земства въ выставкѣ во время 3-го Всероссийскаго съѣзда ветеринарныхъ врачей въ Харьковѣ, доклады о научныхъ командировкахъ ветеринарныхъ врачей.

Съ апрѣля 1913 года при уѣздной управѣ открылось ветеринарное бюро, завѣдываніе которымъ было поручено ветеринарному врачу А. Г. Мичурину. На него была возложена вся консультативная и организаціонная работа; на его же обязанности лежали подготовка матеріаловъ и программъ къ ветеринарнымъ совѣщаніямъ, на которыхъ онъ былъ докладчикомъ; составленіе докладовъ земскому собранію и составленіе годового ветеринарнаго отчета также являлось его обязанностью.

6. Случные пункты.

При всѣхъ скотолѣчебницахъ въ отчетномъ году функционировали конскіе случные пункты съ количествомъ жеребцовъ отъ 2 до 3 на каждомъ.

Кромѣ постоянныхъ случныхъ пунктовъ при скотолѣчебницахъ въ отчетномъ году функционировало еще 9 временныхъ пунктовъ, расположенныхъ въ 8-ми частновладѣльческихъ усадьбахъ и при Адищевскомъ сельскохозяйственномъ обществѣ; на временныхъ пунктахъ находилось по одному жеребцу.

Изъ состоящихъ на всѣхъ 13 случныхъ пунктахъ 20-ти производителей 11 жеребцовъ были собственностью уѣзднаго земства, 3 губернскаго земства, 4 Ярославской заводской конюшни и 2 частныхъ, арендуемыхъ земствомъ, жеребца.

Дѣятельность отдѣльныхъ случныхъ пунктовъ, количество производителей на нихъ, съ указаніемъ ихъ породы, видны изъ таблицы № 9.

Всего такимъ образомъ на случныхъ пунктахъ покрыто 491 матокъ. Въ среднемъ на одного производителя пришлось 22,4 матки; колебанія въ количествѣ покрытыхъ матокъ заключаются между 7 „Потѣшнымъ“ на Ново-Покровскомъ пунктѣ и 46—„Женихомъ“ на Есиплевскомъ пунктѣ при скотолѣчебницѣ.

Улучшеніе крупнаго рогатаго скота уже нѣсколько лѣтъ ведется быками голландской породы. Мѣропріятія земства въ этой области были направлены на поддержаніе и развитіе разсадниковъ улучшеннаго скота.

Съ этой цѣлью уѣзднымъ земствомъ пріобрѣтено 12 чистокровныхъ голландскихъ быковъ, изъ которыхъ 2 содержались въ отчетномъ году при стадѣ земской больницы въ гор. Кинешмѣ, а 10 были размѣщены по частновладѣльческимъ экономіямъ съ тѣмъ, чтобы часть приплода отъ cadaго производителя, въ возрастѣ отъ 1 до 1½ лѣтъ, отдавалась каждымъ хозяиномъ, получившимъ земскаго производителя, въ распоряженіе земства, которое раздаетъ ихъ бесплатно въ крестьянскія стада на лѣтній сезонъ или по желанію крестьянъ и на весь годъ. Такіе полукровные произво-

дители выдаются въ селенія при доставленіи крестьянами приговора съ ходатайствомъ объ отпускѣ имъ быка и согласіемъ страховать его за свой счетъ въ суммѣ отъ 60 до 120 руб. Въ отчетномъ году на такихъ основаніяхъ въ крестьянскія стада было роздано 24 полукровныхъ быка. Бычьихъ случныхъ пунктовъ на подобіе конскихъ земствомъ пока не устраивается. Въ видѣ опыта при Батмановской скотолѣчебницѣ на зимній сезонъ 1913—14 г.г. поставленъ голландскій быкъ полукровокъ, которымъ было покрыто 24 коровы изъ селеній лежащихъ на разстояніи 1—4 версты отъ пункта.

7. Р а с х о д ы.

Расходы Уѣзднаго Земства на ветеринарію въ отчетномъ году составляли 13732 руб. 90 коп.

Болѣе подробно эти расходы изложены въ отчетѣ управы стр. 72—85.

Расходы на жалованіе ветеринарному персоналу (кромѣ трехъ фельдшеровъ уѣзднаго земства), суточные и разъѣзды персонала междууѣздныхъ участковъ отнесены на средства губернскаго земства.

Ветеринарный врачъ А. Г. Мичуринъ.



П Р И Л О Ж Е Н І Я
КЪ ВЕТЕРИНАРНОМУ ОТЧЕТУ ЗА 1913 Г.

(Таблицы № 1—№ 10).

Таблица № 3-й.

	Принято больныхъ животныхъ.				Налично количество лошадей въ волости	% принят. больныхъ лошадей къ общему числу лошадей въ волостяхъ.
	Лошадей	Крупн. рогат. скота.	Прочихъ.	ВСЕГО.		
Гор. Кинешма	262	67	142	471	—	—
Вичужская волость	377	265	39	681	837	40 ⁰ / ₀
Воздвиженская „	224	131	67	442	579	39 „
Георгиевская „	249	148	44	471	820	30 „
Горковская „	226	124	45	395	634	36 „
Дюнихская „	203	132	52	387	718	29 „
Есиплевская „	1002	263	231	1586	1022	100 „
Жирятинская „	148	46	10	204	620	24 „
Зименковская „	260	243	71	574	641	41 „
Ивашевская „	542	212	58	842	1062	51 „
Ильинская „	237	74	14	325	1101	22 „
Колшевская „	524	275	45	864	1034	50 „
Комаровская „	151	75	5	231	713	21 „
Клеванцовская „	452	168	54	674	1132	41 „
Никитинская „	758	183	62	1003	1745	43 „
Николаевская „	211	124	18	353	956	22 „
Пуминовская „	158	6	—	164	614	26 „
Рябковская „	151	79	12	257	607	26 „
Семеновская „	1032	457	258	1747	1477	70 „
Тарасовская „	327	104	29	460	883	36 „
Троицкая „	487	186	56	739	779	62 „
Тезинская „	380	193	30	603	1261	30 „
Углецкая „	103	39	7	149	564	19 „
Шевалдовская „	428	143	215	806	1724	24 „
Галичскаго уѣзда	362	81	26	—	—	—
Макарьевского „	103	5	—	—	—	—
Перехтскаго „	63	3	2	—	—	—
Юрьевицакаго „	306	44	99	—	—	—
Костромскаго „	55	25	5	—	—	—
Другихъ	10	—	—	—	—	—

Таблица № 4-й.

Название участков и пунктовъ.	Лошадей.		Кр. рог. ск.		О в п в.		Свиньи.		Плотояд- ныя.		Птицы.		В С Е Г О.	
	Принято больныхъ.	Сдѣлано ими поѣщений.	Принято больныхъ.	Сдѣлано ими поѣщений.	Принято больныхъ.	Сдѣлано ими поѣщений.	Принято больныхъ.	Сдѣлано ими поѣщений.	Принято больныхъ.	Сдѣлано ими поѣщений.	Принято больныхъ.	Сдѣлано ими поѣщений.	Принято больныхъ.	Сдѣлано ими поѣщений.
Семеповскій	1697	2111	760	849	233	240	146	153	5	5	4	4	2845	3362
Кинешемскій	1675	1745	723	742	79	81	33	34	173	175	72	73	2755	2850
Есиплевскій	1185	1486	474	501	187	187	47	49	34	46	40	47	1967	2316
Батмановскій	646	794	170	215	257	269	1	1	6	6	9	9	1089	1294
Родниковскій	96	112	66	66	3	3	—	—	1	1	5	5	171	187
Оудиславскій	110	118	10	13	1	1	1	1	—	—	—	—	122	133
Плеской	78	82	20	20	10	10	—	—	—	—	—	—	108	112
Фельдшерскіе пункты:														
Вучужскій	846	873	454	461	43	43	13	13	10	10	—	—	1366	1400
Колшевскій	620	686	311	351	43	48	3	3	5	6	3	4	985	1098
Ренемекій	674	722	278	301	29	29	—	—	1	1	1	1	983	1054
Спась-Заборскій	484	579	181	203	18	18	20	20	4	4	1	1	708	825
Алшцевскій	448	483	190	195	28	28	9	9	3	3	8	8	686	726

Таблица № 5-й.

Принято больныхъ.	Стационарно.		Амбулаторно.		При вызѣдахъ.	Дано заочныхъ совѣтовъ.	Повторныхъ посѣщень.	В С Е Г О.	Стационарными проведено дней.
	Стационарно.	Амбулаторно.	При вызѣдахъ.	Дано заочныхъ совѣтовъ.					
Лошадей	85	6709	843	892	1262	9791	867		
Крупн. рогат. скота	4	773	987	1873	280	3917	76		
Овецъ	4	285	285	357	26	957	43		
Свиней	—	122	47	104	10	283	—		
Плотоядныхъ	21	183	12	26	15	257	203		
Птицъ	8	107	6	23	8	152	25		
В с е г о .	122	8179	2180	3275	1601	15357	1215		

Таблица № 6-й.

Разстояніе отъ пункта.	Отъ 0 до 5 вер.			Отъ 6 до 10 вер.			Отъ 11 до 15 вер.			Отъ 16 до 20 вер.			Отъ 21 и далѣе.		
	Амбулатор.	Въ уѣздѣ.	Заочно.	Амбулатор.	Въ уѣздѣ.	Заочно.	Амбулатор.	Въ уѣздѣ.	Заочно.	Амбулатор.	Въ уѣздѣ.	Заочно.	Амбулатор.	Въ уѣздѣ.	Заочно.
Принято.															
Родъ животныхъ.															
Лошадей	2972	235	254	2284	433	349	1303	137	205	510	84	77	555	84	51
Кр. рогат. скота	839	385	681	79	330	700	29	185	323	12	87	132	3	38	78
Прочихъ	567	21	194	162	45	162	47	58	87	8	1	32	2	224	11

Распределение амбулаторныхъ, посѣщеній на мѣ классу

БОЛѢЗНИ.		Амбулаторныя и заглазныя.						
		Лощ.	Рог. ск.	Овецъ (Козъ)	Свинн.	Соб. (Козъ)	Птиц.	
Паразитарныя.	Растител. и низшіе животныя паразиты	206	85	13	—	24	39	
	Животн. паразиты съ дифференц. организаціей	93	32	8	6	8	6	
Отъ внутрѣннихъ воздѣйствій и ядовъ.	Травмы	1227	276	46	5	24	12	
	Термич. электр. и химическія воздѣйствія	16	2	2	—	2	2	
	Отравленія	—	—	1	—	—	—	
	Новообразованія	90	28	1	—	2	—	
	Общія разстройства питанія	54	4	1	1	1	4	
	Пороки развитія	22	4	5	—	3	—	
Болѣзни отдѣльныхъ органовъ и системъ:	Нервной системы	11	2	2	—	1	1	
	Кровенос., лимф. системъ и селезенки	38	11	2	2	—	1	
	Орган. обонянія и дыханія	990	71	69	16	17	17	
	„ пищеваренія	1182	591	113	76	34	21	
	Мочевыхъ органовъ	64	20	9	—	1	—	
	Мужскихъ полов. органовъ	19	12	1	2	—	—	
	Женскихъ половыхъ органовъ:	а) беременныхъ	1	6	—	—	—	—
		б) неправ. роды	1	7	1	—	—	2
		в) бол. послѣродовыя	3	79	4	—	—	—
		г) „ вымени	16	429	66	1	—	—
	д) остальные	19	51	—	1	—	—	
	Орган. зрѣнія	179	43	19	1	4	1	
	Органа слуха	—	—	—	—	2	—	
	Костей, муск. и суставовъ:	а) аппарат. движенія	1097	110	24	1	—	3
		б) остальные	246	7	3	2	—	—
Копытныя:	а) экзема	672	86	7	—	—	—	
	б) флегм. и нарывы	316	93	2	6	30	—	
	в) остальные	268	43	2	—	—	—	
	Болѣзн. не введен. въ классификацію	128	5	1	1	—	1	
	Невыяснившіяся болѣзнен. состоянія	3	—	6	—	3	—	
	Обрѣзываніе и расчистка копытъ	154	96	22	7	15	9	
	Спиливаніе роговъ	—	2	—	—	—	—	
	Кастраціи	—	—	—	—	—	—	
	Осмотръ для опред. возраста, состоянія здоров. и годности къ эксплуатаціи	—	1	94	75	1	—	
	Осмотръ для опредѣлен. беременности	228	3	—	1	29	1	
		2	3	—	—	—	—	

Таблица № 8-й.

Операции.	На:						
	Лошад.	Кр. рог. скот.	Овцахъ.	Свиньяхъ.	Собакахъ.	Кошкахъ.	Птицахъ.
Выборка копытнаго рога	486	15	—	—	—	—	—
Вскрытіе нарывовъ, опухолей и фистулъ	166	10	4	—	—	—	2
Удаленіе; новообразованій	45	10	1	—	3	—	—
„ роговъ	—	3	1	—	—	—	—
„ инородныхъ тѣлъ	15	18	1	1	1	—	1
„ омертвѣвшихъ частей	9	13	—	—	1	2	—
Вправление выпавшихъ органовъ	6	16	1	3	—	—	—
Наложеніе: швовъ	28	13	3	—	4	—	1
„ неподвижн. повязокъ	12	3	16	—	1	—	1
„ лигатуръ	29	24	1	—	—	—	—
Извлеченіе плода и послѣда	6	13	—	1	—	—	1
Кастрація	12	17	92	98	1	—	—
Проколъ trebuхи и кишекъ	—	4	—	—	—	—	—
Катетеризація	13	—	—	—	—	—	—
Образованіе задняго прохода	—	1	5	—	—	—	—
Зубныя операции	215	—	—	—	—	—	—
Прижиганіе каленымъ желѣзъ	3	—	—	—	—	—	—
Глазныя операции	5	—	—	—	—	—	—
Катетеризація сосковъ	—	42	1	—	—	—	—
Вправление вывиховъ	4	1	—	—	—	—	—
Зондированіе желудка	—	3	—	—	—	—	—
Ампутація хвоста	2	2	—	—	2	—	—
Вскрытіе суставовъ	1	—	—	—	—	—	—
Вскрытіе зоба	—	—	—	—	—	—	2

Таблица № 9-й.

Участки.		По заразнымъ и спорадическимъ заболѣваніямъ.				По другимъ служебнымъ обязанностямъ.		Примѣчаніе.
		Число повѣдокъ.	Число дней въ уѣздѣ.	Число профкампаній веретъ.	Посѣщено селеній.	Число сутокъ.	Число профкампаній веретъ по уѣзду.	
Кинешемскій.	Ветеринарный врачъ.	88	90	2429	112	12	558	Не доставлены свѣдѣнія о разъѣздахъ по Батмановскому участку врача и фельдшера, а также фельдшера Колшевскаго пункта.
	Фельдшеръ при врачѣ.	62	59	998	65	—	—	
	Фельдшеръ скотолѣч.	32	32	415	32	—	—	
	Фельдшеръ Вичужск. пункта	109	109	1965	174	—	—	
Батмановскій.	Врачъ	—	—	—	—	—	—	
	Фельдшеръ при врачѣ.	—	—	—	—	—	—	
	Фельдшеръ Решемскаго пункта	84	84	1615	89	—	—	
Семеновскій.	Врачъ	60	71	2303	93	47	1736	
	Фельдшеръ при врачѣ.	95	95	2292	114	—	—	
	Фельдшеръ Адищевскаго пункта	95	95	2949	95	1	54	
	Фельдшеръ Спасъ-Заборскаго пункта	102	102	1485	135	6	324	
Есиплевскій.	Врачъ	95	270	1905	135	46	1301	
	Фельдшеръ при врачѣ.	118	—	2045	119	64	100	
	Фельдшеръ Колшевскаго пункта	—	—	—	—	—	—	
Судиславск.	Врачъ	—	—	—	—	—	—	
	Фельдшеръ	1	—	16	1	—	—	
Родниковск.	Врачъ	21	21	495	28	3	90	
	Фельдшеръ	15	14	336	15	—	—	
Плесскій.	Врачъ	—	—	—	—	2	90	
	Фельдшеръ	—	—	—	—	—	—	

Таблица № 10-й.

Мѣсто пребыва- ніе жеребца.	Названіе жеребца.	Порода жеребца.	Кому принад- лежитъ.	Всего покрыто матокъ.	Въ томъ числѣ.	
					Крестьянск.	Частновладѣл.
Кинешма.						
Случной пунктъ при скотолѣчебницѣ	Удавъ	рысакъ	Уѣзднаго З-ва	24	18	6
	Менгли-Гирей	"	"	25	16	9
	Грей-Руби	клеядесд.	Губерн. З-ва	25	17	8
Есиплево.						
Случной пунктъ при скотолѣчебницѣ	Рогволодъ	рысакъ	Уѣзднаго З-ва	25	16	9
	Женихъ	"	"	46	41	5
	Баннатанъ	клеядесд.	Губерн. З-ва	25	17	8
Семеновск.-Лапотн.						
Случной пунктъ при скотолѣчебницѣ	Касатикъ	рысакъ	Уѣзднаго З-ва	13	11	2
	Чобрикъ	"	"	18	17	1
	Атаманъ	арденъ	"	20	17	3
Батманы.						
Случной пунктъ при скотолѣчебницѣ	Гамлетъ	рысакъ	"	25	24	1
	Гранитъ	арденъ	"	17	17	-
с. Адищево при с. х. О-вѣ.	Гетманъ	арденъ ^{1 2}	"	42	40	2
ус. Бараново	Замѣчательн.	" ^{1 2}	"	22	18	4
д. Панькино	Зимбулатъ	" ^{1 2}	Частные съ пособіемъ отъ З-ва	30	27	3
д. Кузьминки	Жребій	" ^{1 2}		39	38	1
ус. Ищеино	Нырокъ	рысакъ	Ярославск. заводской конюшни.	11	10	1
ус. Ново-Покровск.	Потѣшный	"		7	3	4
ус. Березовка	Армякъ	арденъ ^{1 2}		40	38	2
ус. Панькино	Паяцъ	клейд. ^{1 2}		26	19	6
ус. Соколово	Канютъ	клеядесд.	Губерн. З-ва	12	9	3



Краткій обзоръ дѣятельности агрономической организаціи Кинешемскаго Земства за 1914 годъ.

I. Агрономическая организація.



Агрономическія мѣропріятія Земства въ уѣздѣ осуществлялись въ нынѣшнемъ году, какъ и прежде, при посредствѣ участковой организаціи, получившей со второй половины года новое развитіе и расширеніе за счетъ вновь открытыхъ Колшевскаго и Пригороднаго агрономическихъ участковъ. Послѣ открытія этихъ участковъ дѣйствовавшая агрономическая сѣть состояла изъ 9-ти участковъ и располагалась по уѣзду такъ:

Названіе участка и мѣсто- жительство агронома.	Расстояние отъ уѣзднаго го- рода.	Волости входящія въ составъ участка.
Семеновскій, с. Се- новское-Лапотное	42	Семеновская, части Кле- ванцовской, Ивашевской и Рябковской
Спасъ-Заборскій, с. Спасъ-Заборье	35	Троицкая, больш. часть Клеванцовской и Ивашев- ской по лѣвую сторону рѣки Меры
Адищевскій, с. По- кровское	24	Части Ивашевской, Ко- маровской и Тарасовской
Есиплевскій, с. Еси- плево	23	Есиплевская, Воздви- женская и Георгіевская .
Решемскій, сл. Решма	21	Зименковская, Ильин- ская, Николаевская и сѣв. часть Шевалдовской . . .
Батмановскій, с. Бат- маны	22	Никитинская и южн. часть Шевалдовской . . .
Вичужскій, с. Старая Вичуга	27	Вичужская, Тезинская, Углецкая и южн. часть Жирятинской
Колшевскій, с. Кол- шево	42	Колшевская, Пуминов- ская, ч-ти Рябковской, Та- расовской и Есиплевской
Пригородный, г. Ки- нешма	—	Дюлихская, Горковская и части Зименковской и Жирятинской

Открытие 2-хъ новыхъ агрономическихъ участковъ значительно приблизило Земство къ полному осуществленію своего организационнаго плана введенія въ уѣздѣ участковой агрономіи, для завершения котораго въ будущемъ году надлежитъ лишь открыть послѣдній Шеломовскій участокъ и замѣстить вакантную должность замѣщающаго агронома. По мѣрѣ открытія агрономическихъ участковъ Земство обстраиваетъ агрономическіе пункты необходимыми для нихъ спеціальными зданіями: квартирами для агрономовъ, помѣщеніями для прокатныхъ и зерноочистительныхъ станцій, случныхъ пунктовъ и т. п. и постепенно пополняетъ ихъ прокатными машинами и орудіями, племенными животными, наглядными пособіями и простѣйшими приборами и другой обстановкой, необходимой для успѣшной работы агрономовъ. Къ концу года совершенно были оборудованы земскими зданіями четыре пункта: Покровскій, Батмановскій, Есиплевскій и Решемскій и заканчивается оборудованіе Вичужскаго участка, для пункта котораго Земствомъ пріобрѣтень участокъ земли и уже срубленъ домъ для агронома, со служебными къ нему постройками.

Каждый изъ открытыхъ уже агрономическихъ участковъ радиусомъ 10—15 верстъ обслуживался отдѣльнымъ агрономическимъ персоналомъ, состоящимъ изъ участковаго агронома и сельскохозяйственнаго старосты.

Съ приглашеніемъ въ іюль и августъ агрономовъ и с.-х. старостъ для Пригороднаго и Колшевскаго агрономическихъ участковъ агрономическій персоналъ Земства увеличился по сравненію съ прошлымъ годомъ штатомъ на 4 лица, и къ 1 августа состоялъ: изъ 1 уѣзднаго агронома, 9-ти участковыхъ агрономовъ, 1 инструктора по молочному хозяйству, 2-хъ уѣздныхъ пчеловодовъ, 1 мастера по льноводству, 1 инструктора по коопераціи, 1 завѣдующаго с.-х. складомъ, 1 монтера с.-х. машинъ и орудій. Кромѣ перечисленныхъ лицъ агрономическаго персонала, въ минувшемъ году, какъ и прежде, Кинешемскій уѣздъ обслуживался откомандированнымъ Департаментомъ Земледѣлія въ распоряженіе Земства спеціалистомъ по луговодству и состоящими при немъ 2-мя мастерами по той же спеціальности. Во время лѣтнихъ мѣсяцевъ въ помощь къ постоянному агрономическому и инструкторскому персоналу были приглашены въ ка-

чествѣ практикантовъ 7 студентовъ высшихъ с.-х. учебныхъ заведеній и 1 ученикъ низшаго с. х. училища. Съ началомъ войны и призывомъ на службу изъ состава агрономической организаціи выбыли: Вичужскій участковый агрономъ и сельскохозяйственные старосты Семеновскаго и Есиплевскаго агрономическихъ участковъ, должности коихъ къ концу года остались незамѣщенными.

Объединенное направленіе всего агрономическаго персонала осуществлялось агрономическими совѣщаніями, имѣвшими въ теченіе года 8 засѣданій для обсужденія выдвигающихся текущей агрономической дѣятельностью вопросовъ, такъ и при посредствѣ агрономическаго отдѣла управы, сосредоточивающаго и объединяющаго всѣ дѣла по агрономическимъ мѣропріятіямъ и функционирующаго подъ руководствомъ уѣднаго агронома. Содержаніе агрономической организаціи Земства производилось въ минувшемъ году, какъ и прежде, изъ трехъ источниковъ: Уѣднаго и Губернскаго Земствъ, Департамента Земледѣлія по общему кредиту и по § 13 смѣты (на организацію помощи хозяйствамъ единоличнаго владѣнія). По сравненію съ прошлымъ 1913 годомъ общая сумма смѣтныхъ ассигнованій по Кинешемскому уѣзду со стороны всѣхъ учреждений увеличилась и достигла 121600 р. 34 к., изъ коихъ „59760“ руб. 34 к. (49,16%) приходится на средства Уѣднаго Земства, „10140“ руб. (8,28%) на средства Губернскаго Земства, „31190“ руб. (25,67%) на пособіе Департамента Земледѣлія по общему кредиту и „20510“ руб. (16,89%) на пособіе Землеустроительнаго Вѣдомства на организацію агрономической помощи хозяйствамъ единоличнаго владѣнія. Что касается ассигнованія одного Уѣднаго Земства по § IX по отношенію къ общей суммѣ расходовъ Земства въ минувшемъ году, то эта величина была по прежнему незначительна и опредѣлялась въ 6,5%.

По своему характеру и содержанію дѣятельность агрономической организаціи въ минувшемъ году оставалась той же, что и раньше, и была направлена на обслуживаніе разностороннихъ потребностей хозяйственной жизни всего мѣстнаго земледѣльческаго населенія, независимо отъ его формы землевладѣнія и землепользованія. Вслѣдствіе цѣлаго ряда невзгодъ, послѣдовательно переживавшихся въ нынѣшнемъ году земледѣльческимъ

поселеніемъ уѣзда, агрикультурная работа Земства была поставлена въ крайне неблагопріятныя условія, вынудившія Земство или совершенно отказаться отъ осуществленія намѣченныхъ агрономическихъ мѣропріятій, или сокращать ихъ масштабъ и мобилизовать свои силы и средства на оказаніе экономической помощи населенію, хозяйственное благополучіе котораго до основанія было потрясено и крайне плохимъ урожаемъ хлѣбовъ и травъ, и свирѣпствовавшей въ уѣздѣ сибирской язвой и, наконецъ, грозными военными событіями. Значительная часть агрономическихъ культурно-просвѣтительныхъ начинаній въ уѣздѣ, данныя по которымъ приводятся въ этомъ обзорѣ, были организованы въ первой половинѣ нынѣшняго года, такъ какъ начавшаяся съ конца іюля война, осложненная крайне плохимъ урожаемъ кормовъ и травъ, отодвинула у населенія всякія заботы по улучшенію своего хозяйства на второй планъ и вынудила агрономическую организацію сосредоточить свои силы на содѣйствіи населенію въ его борьбѣ съ безкормицей и на оказаніи матеріальной и трудовой помощи семьямъ призванныхъ на войну крестьянъ.

Среди собственно агрикультурныхъ мѣропріятій Земства первое мѣсто занимаютъ мѣропріятія, направленные на улучшеніе организаци и техники полевого хозяйства. Сюда должно быть отнесено введеніе въ крестьянское полеводство травопольныхъ сѣвооборотовъ и новыхъ полевыхъ культуръ, улучшеніе естественныхъ луговыхъ угодій, уничтоженіе узкополосицы крестьянскихъ полей, распространеніе улучшеннаго посѣвного матеріала, сельскохозяйственнаго инвентаря, минеральныхъ туковъ и т. п.

И. Т р а в о с ѣ я н і е.

Агрономическое содѣйствіе Земства населенію при введеніи имъ въ свою полевую культуру кормовыхъ растений выражалось по прежнему въ распространеніи среди населенія, какъ путемъ личныхъ бесѣдъ и указаній, такъ и посредствомъ с.-х. чтеній и раздачи популярной литературы, свѣдѣній о пользѣ и значеніи травосѣянія, въ непосредственномъ составленіи агрономами для селеній переходящихъ къ травосѣянію организаціонныхъ плановъ травопольнаго хозяйства, въ разъясненіяхъ по вопро-

самъ рациональной культуры кормовыхъ растений и т. д.

Матеріальное содѣйствіе Земства развитію травосѣянія заключалось въ снабженіи населенія, путемъ продажи и выдачи въ пособіе и ссуду, сѣменами травъ. Выдачи въ ссуду травяныхъ сѣмянъ селеніямъ переходящимъ къ правильному многополю произвелись на прежнихъ основаніяхъ, т. е. селеніямъ, приступающимъ къ травосѣянію, травяныя сѣмена выдавались въ ссуду на 2 года, а на повторныя посѣвы съ разсрочкой платежа половины стоимости сѣмянъ, причемъ 1 половина стоимости сѣмянъ уплачивалась крестьянами при взятіи сѣмянъ. Хуторянамъ и отрубникамъ травяныя сѣмена на правильное травосѣяніе выдавались въ пособіе, за счетъ особаго на этотъ предметъ кредита со стороны Землеустроительнаго Вѣдомства.

Какъ видно изъ прилагаемой въ концѣ обзора вѣдомости № 1, къ правильному полевому травосѣянію съ 4-польнымъ сѣвооборотомъ въ нынѣшнемъ году перешли 31 селеніе съ общиннымъ и 7 хозяйствъ съ единоличнымъ землевладѣніемъ. Помимо организаціоннаго и руководящаго содѣйствія земскихъ агрономовъ всѣмъ этимъ вновь возникшимъ многопольнымъ крестьянскимъ хозяйствамъ, равно какъ и селеніямъ, производившимъ повторныя посѣвы клевера, земствомъ было выдано въ ссуду, на указанныхъ выше основаніяхъ, 349 пудовъ 34 ф. сѣмянъ клевера и 64 пуда $\frac{3}{4}$ фун. тимофеевки на 5786 руб. 34 коп. Означеннымъ количествомъ выданныхъ въ ссуду травяныхъ сѣмянъ были удовлетворены лишь приговора, поступившіе изъ районовъ дѣйствовавшихъ весной 7-ми агрономическихъ участковъ; отъ удовлетворенія же 11-ти приговоровъ, поступившихъ изъ районовъ еще не открытыхъ агрономическихъ участковъ, Управа была вынуждена воздержаться за отсутствіемъ здѣсь агрономическихъ силъ, помощь и руководство которыхъ являются совершенно необходимыми для правильнаго и надежнаго переустройства крестьянами своего вѣкового трехполя въ многопольное хозяйство съ правильнымъ чередованіемъ посѣвовъ хлѣбовъ и травъ. Прямымъ послѣдствіемъ проникающаго все глубже въ толщу крестьянской массы сознанія важности и пользы полевого травосѣянія является возрастающій ежегодно спросъ населенія на клеверныя сѣмена, удовлетворить который въ

нынѣшнемъ году земскому сельскохозяйственному складу не удалось заготовкой болѣе чѣмъ 1¹/₂ тысячи пудовъ травяныхъ сѣмянъ. Несмотря на стоявшую въ прошломъ году съ самаго начала весны до ²/₃ лѣта упорную засуху, клеверныя поля дали хотя и сильно пониженный сравнительно съ обычнымъ, но все же достаточно высокій, если принять во вниманіе почти полный неурожай на большинствѣ естественныхъ луговъ, сборъ сѣна, опредѣлившійся въ среднемъ по уѣзду по расчету на десятину не менѣе чѣмъ въ 200 пудовъ. По отношенію къ громадному большинству крестьянскихъ хозяйствъ, совершенно не обезпечившихъ себя въ прошломъ году грубыми кормами, травопольныя хозяйства были тѣми счастливыми исключеніями, которыя могли пережить относительно благополучно нынѣшнюю зимнюю безкормицу, не прибѣгая къ разорительному сокращенію своего скотоводства и не затрачивая большихъ средствъ на покупку дорогихъ кормовъ. Такое, воочію раскрывшееся передъ всей массой сельскаго населенія въ нынѣшній неурожайный годъ, значеніе правильнаго полевого травосѣянія въ крестьянскомъ хозяйствѣ явится, надо ожидать, новымъ сильнымъ толчкомъ для быстраго его распространенія и ускорить и безъ того уже успѣшное въ нашемъ уѣздѣ поступательное шествіе на крестьянскія поля культуры многолѣтнихъ травъ. Изъ другихъ мѣръ содѣйствія распространенію полевого травосѣянія необходимо указать на ознакомленіе населенія путемъ опытно-показательныхъ посѣвовъ на крестьянскихъ земляхъ съ культурой однолѣтнихъ кормовыхъ растений преимущественно вики и корнеплодовъ. Общественный опытно-показательный посѣвъ вики въ цару былъ произведенъ въ нынѣшнемъ году лишь въ дер. Кочки, Горковской вол., крестьяне которой отвели сообща подъ посѣвъ вики до 2-хъ десятинъ своего парового поля. Остальные 14 показательныхъ участковъ съ виковыми посѣвами съ общей площадью въ 3 десятины, были заложены въ Спасъ-Заборскомъ участкѣ на земляхъ отдѣльныхъ крестьянъ, преимущественно хуторянъ и отрубниковъ. Урожай викового сѣна на большинствѣ показательныхъ участковъ вслѣдствіе засухи были посредственными и только въ дер. Кочкахъ, благодаря низкому расположенію парового поля, сборъ вики опредѣлился до 250 пудовъ съ десятины. Крестья-

яне этой деревни остались очень довольны своей первой попыткой съ культурой вики и намѣреваются ввести ее въ постоянный сѣвобороть.

Что касается до показательныхъ участковъ съ кормовыми корнеплодами, то заложить таковые въ прошломъ году удалось лишь на земляхъ отдѣльныхъ крестьянъ, въ одномъ Решемскомъ участкѣ, въ слѣдующемъ количествѣ: съ кормовой свеклой 13, съ турнепсомъ 6 и съ кормовой морковью 1, а всего 20 участковъ. Почва на всѣхъ этихъ участкахъ была подготовлена съ осени и удобрена навозомъ, а въ 2-хъ случаяхъ и минеральными туками. Несмотря на указанія агрономическаго персонала, владѣльцы большинства участковъ съ корнеплодами отнеслись недостаточно сознательно къ культурѣ новыхъ для нихъ растений и не произвели своевременно ихъ полки и прорѣживанія, что въ связи съ губельнымъ вліяніемъ стоявшей засухи повело почти къ полному уничтоженію опытныхъ посѣвовъ. И лишь у двухъ крестьянъ не только полностью и внимательно выполнившихъ всѣ требуемые культурой кормовой свеклы приемы, но и примѣнявшихъ поливку своихъ посѣвовъ, урожай корней получился близкій къ нормальному, и даже хорошій, а именно у одного съ участка въ 100 кв. сажень собрано 200 пудовъ, а у другого съ той же площади 75 пудовъ корней кормовой свеклы

III. Л у г о в о д с т в о.

Помимо содѣйствія Земства населенію въ распространеніи и улучшеніи имъ кормовой площади путемъ полевого травосѣянія, Земствомъ обращено самое серьезное вниманіе и на улучшеніе естественныхъ луговыхъ угодій уѣзда. Нужды этой отрасли мѣстнаго хозяйства обслуживались въ нынѣшнемъ году какъ всѣмъ агрономическимъ персоналомъ Земства вообще, такъ и главнымъ образомъ спеціальнымъ луговоднымъ персоналомъ, состоящимъ изъ прикомандированнаго въ уѣздъ Департаментомъ Земледѣлія въ распоряженіе Земства спеціалиста по луговодству и 2-хъ мастеровъ по той же спеціальности. Всѣ предпринятая луговодной организаціей мѣры помощи населенію были прямымъ продолженіемъ таковыхъ прошлаго года и имѣли съ одной стороны пе-

дагогическую цѣль—широкаго ознакомленія населенія со способами и приемами улучшенія имѣющихся въ наличности кормовыхъ угодій и дальнѣйшаго распространенія кормовой площади; съ другой стороны часть мѣропріятій шла въ направленіи оказанія непосредственной практической и матеріальной помощи населенію въ случаяхъ выраженнаго послѣднимъ желанія приступить къ такимъ улучшеніямъ въ своемъ хозяйствѣ. Начало своимъ работамъ по кормодобыванію луговодная организація положила въ нынѣшнемъ году зимой устройствомъ въ 7-ми селеніяхъ чтеній по луговодству, привлекшихъ къ себѣ въ общей сложности 355 человекъ слушателей. Выдѣливъ изъ этой аудиторіи наиболѣе интересующихся луговой культурой крестьянъ, луговодный и агрономическій персоналъ приступилъ весной къ организаціи на ихъ земляхъ показательныхъ луговыхъ участковъ, имѣвшихъ своей цѣлью наглядно показать хозяевамъ, какъ надо улучшать луга, т. е. какая при этомъ нужна обработка, какъ и какія вносятся удобрения, какія сѣются травы и проч. Всего такихъ участковъ, какъ видно изъ прилагаемой въ концѣ обзора вѣдомости № 3, было заложено по всему уѣзду 20, съ общей подъ ними площадью въ 15 десятинъ 1340 сажень. Почти на всѣхъ этихъ участкахъ было произведено коренное улучшеніе луговъ со вснашкой подъ зиму и весенней раздѣлкой желѣзными боронами, подъ которыя вносились минеральныя удобрения. Спустя нѣсколько дней высѣвалось покровное растеніе, по задѣлкѣ котораго вносились травяныя сѣмена; все это задѣлывалось легко деревянной бороной или каткомъ. Какъ минеральное удобреніе, такъ и сѣмена отпускались населенію бесплатно, работы же (вспашка, бороньба, внесеніе минеральныхъ удобреній) производились за счетъ владельца, или непосредственно ихъ личнымъ трудомъ подъ наблюденіемъ луговоднаго персонала Земства. При ознакомленіи съ травостоемъ и ликвидаціей урожаевъ травъ на показательныхъ участкахъ выяснилось, что искусственные луга болѣе стойки къ вліянію засухи, чѣмъ дикіе. Какъ видно изъ данныхъ произведеннаго луговоднымъ персоналомъ учета урожаевъ на нѣкоторыхъ показательныхъ участкахъ, сборъ полученнаго на нихъ сѣна, не падая ниже 137 пудовъ съ десятины, достигалъ до 200 пудовъ, въ то время какъ съ дикихъ луговъ въ этихъ селеніяхъ крестья-

яне собрали лишь $\frac{1}{3}$, а чаще даже меньшую часть своихъ скудныхъ урожаевъ сѣна. Вслѣдствіе такой, наглядно обнаружившейся въ прошломъ неурожайномъ году повышенной продуктивности улучшенныхъ луговъ, въ противоположность очень низкой съ естественныхъ угодій, показательные участки пріобрѣли исключительно большое демонстративное значеніе и создали во многихъ случаяхъ повышенный интересъ у населенія къ культурѣ кормовыхъ угодій. Уже къ концу года изъ районовъ показательныхъ участковъ поступило въ Управу 17 ходатайствъ цѣлыхъ селеній и отдѣльныхъ лицъ о желаніи улучшить свои луга, произвести посѣвы вики, пелюшки, луговыхъ травъ и т. д. Въ цѣляхъ болѣе широкаго ознакомленія населенія съ методами улучшенія луговъ и результатами достигнутыми уже въ этомъ дѣлѣ на показательныхъ участкахъ въ нашемъ уѣздѣ, луговая организація продолжала собираніе, приготовленіе и обработку относящихся къ луговой культурѣ образцовъ и матеріаловъ для организуемаго ею лугового музея и для возможныхъ въ недалекомъ будущемъ передвижныхъ с.-х. выставокъ (гербаріи, образцы сѣна съ естественныхъ и улучшенныхъ луговъ, сѣмена луговыхъ растений, разрѣзы луговыхъ почвъ, картограммы, діаграммы, діапозитивы по мѣстнымъ фотографіямъ и т. д.). Для помѣщенія этого музея Земство за недостаткомъ мѣста въ Управѣ арендовало особую квартиру. Это же помѣщеніе будетъ служить для лугового персонала лабораторіей для анализа сѣна и для разборки собраннаго на дикихъ и искусственныхъ лугахъ матеріала. Обычно луговой музей демонстрировался на устраиваемой Земствомъ ежегодно въ гор. Кинешмѣ уѣздной сельскохозяйственной выставкѣ, но въ нынѣшнемъ году военныя событія заставили Земство отказаться отъ устройства такой выставки.

Что касается непосредственно луговой помощи населенію въ тѣхъ случаяхъ, когда то или иное лицо, или цѣлое общество изъявляли желаніе приступить къ улучшенію своихъ луговъ, то она по прежнему выражалась въ подачѣ какъ въ Управѣ, такъ и во время поѣздокъ агрономическаго персонала по уѣзду, соответствующихъ консультативныхъ указаній по культурѣ луговъ и болотъ, участіи въ составленіи владѣльцами луговъ плановъ на ихъ улучшеніе и руководствѣ работами по луговымъ

меліораціямъ. По указанію спеціалиста по луговодству въ нынѣшнемъ году было произведено луговое травосѣяніе въ 3-хъ частновладѣльческихъ экономіяхъ: ус. Юліи Петровны Александровой, ус. г.г. Дмитриевыхъ, ус. Я. А. Куломзина, а также произведена осушка и раскорчевка заболоченныхъ луговыхъ участковъ въ дер. Кочки, Горковской вол. и отрубника дер. Волгосихи, Зименковскѣй вол., Г. Грачева. При производствѣ 2-хъ послѣднихъ меліоративныхъ работъ владѣльцамъ улучшенныхъ луговъ со стороны Земства была оказана не только консультативная, но и денежная помощь.

IV. П о л е в о д с т в о .

Въ области полеводства агрономическимъ персоналомъ, кромѣ общихъ указаній по обработкѣ, посѣву и уборкѣ, были заложены на крестьянскихъ земляхъ опытно-показательные участки съ посѣвами улучшенныхъ сѣмянъ зерновыхъ хлѣбовъ и льна и съ примѣненіемъ минеральныхъ удобреній. Сѣменные показательные посѣвы улучшенныхъ сортовъ сѣмянъ сельско-хоз. растений имѣли цѣлью съ одной стороны наглядно ознакомить крестьянъ съ важностью примѣненія доброкачественнаго сѣменного матеріала, съ возможностью повышенія урожайности хлѣбовъ путемъ посѣва новыхъ культурныхъ сортовъ, а съ другой стороны создать мѣстные разсадники улучшенныхъ сѣмянъ. Сѣменной матеріалъ на показательные участки выдавался или бесплатно или съ возвратомъ его изъ урожая и съ условіемъ обработки и обсѣмененія участка по указанію агрономическаго персонала.

Посѣвъ сѣмянъ на участкахъ производился въ разбросъ или рядовыми сѣялками. Какъ видно изъ прилагаемой въ концѣ обзора вѣдомости № 4, всего въ нынѣшнемъ году было заложено въ 213 селеніяхъ, изъ 18 волостей 771 сѣменныхъ участковъ, изъ коихъ 689 участковъ на земляхъ общинниковъ и 82 на землѣ отрубниковъ и хуторянъ. Распространявшіяся на сѣменные участки сѣмена овса включали 7 сортовъ: Шведскій, Лигово, Золотой Дождь, Бѣлый Великанъ, Черный Цѣлю, Шатиловскій и Ав-

стралійскій. Ячмень былъ представленъ 3-мя сортами: Арменскій, Лебединая Шея и Шевалье Рожь была: Ивановская, Пробштейнская, Петкусская, Вятка и мѣстная улучшенная. Яровая пшеница состояла, главнымъ образомъ, изъ двухъ сортовъ: Красноколоски и Хлудовской. Посѣвнымъ матеріаломъ для льняныхъ показательныхъ участковъ служили исключительно сѣмена льна „Псковскаго Долгунца“, какъ выписаннаго Управой непосредственно, такъ и присланнаго бесплатно для этой цѣли Департаментомъ Земледѣлія. Общій расходъ сѣмянъ на показательные посѣвы опредѣлился: въ 671 пудъ 38 фунтовъ овса, 341 пудъ 39 фунтовъ ячменя, 115 пудовъ 21 фун. пшеницы, 204 пуда 24 фунта ржи, 66 пуд. льна, — всего 1402 пуд. 2 фун. различныхъ сортовъ сѣмянъ, стоимостью въ 2567 руб. 49 коп.

На ряду съ посѣвами на показательныхъ участкахъ улучшенныхъ сѣмянъ производилась на нѣкоторыхъ изъ нихъ улучшенная обработка земли посредствомъ выдававшихся владѣльцамъ этихъ участковъ съ прокатныхъ пунктовъ такихъ орудій и машинъ, какъ: плугъ, рядовая сѣялка, рандаль, пружинная борона и т. п.

Помимо организаціи показательныхъ посѣвовъ въ показательной дѣятельности агрономовъ занимаютъ видное мѣсто опыты съ минеральными удобреніями. Опыты эти ставятся съ задачами двухъ направленій: одни болѣе простые, имѣющіе въ виду ознакомленіе крестьянъ съ примѣненіемъ и дѣйствіемъ минеральныхъ удобреній въ полевомъ хозяйствѣ, и другіе болѣе сложные для выясненія, какія изъ минеральныхъ удобреній и въ какой комбинаціи окажутся наиболѣе примѣнимыми и выгодными въ естественныхъ и экономическихъ условіяхъ мѣстнаго хозяйства. Въ нынѣшнемъ году опытно-показательные участки съ минеральными удобреніями въ количествѣ 209 съ общей площадью въ 15 дес. 52 кв. саж. были заложены въ 108 селеніяхъ изъ 12 волостей, у 145 общинниковъ, 23 хуторянъ и отрубниковъ. Подъ отдѣльными растеніями эти участки распредѣлялись такъ: 39 съ опытами подъ рожь, 99—овесъ, 22—ячмень, 26—ленъ, 14—клеверъ и картофель—3. Минеральные туки выдавались хозяевамъ бесплатно при

условіи выполнить опытъ по указанію агрономическаго персонала.

Вслѣдствіе исключительно неблагоприятно сложившихся въ нынѣшнемъ году климатическихъ условій показательные и опытно-показательные участки съ посѣвомъ улучшенныхъ сѣмянъ и примѣненіемъ минеральныхъ удобреній дали въ большинствѣ случаевъ мало удовлетворительные результаты. Продолжительная засуха и затѣмъ смѣшившая ее въ концѣ лѣта холодная и ненастная погода сильно задержала развитіе с.-х. растений и парализовала полезное дѣйствіе высѣянныхъ на показательные участки улучшенныхъ сортовъ сѣмянъ и минеральныхъ удобреній. Въ большинствѣ случаевъ опытные посѣвы не успѣли закончить своего вегетационнаго развитія и были убраны хозяевами въ полужрѣломъ состояніи. Малоуспѣшное выполненіе опытно-показательными участками своей задачи и сильно тормозившая уборку урожая дождливая погода въ связи съ вызванными военными событіями затрудненіями не дали возможности агрономамъ довести этого показательнаго мѣропріятія до конца и точно учесть полученный съ большинства участковъ урожай. Данныя же тѣхъ немногихъ опытныхъ участковъ, которые удалось въ нынѣшнемъ году убрать и учесть, войдутъ въ сводную работу о примѣненіи минеральныхъ удобреній въ Кинешемскомъ уѣздѣ.

V. Распространеніе улучшеннаго земледѣльческаго инвентаря.

Введеніе въ обиходъ крестьянскаго хозяйства улучшеннаго земледѣльческаго инвентаря составляетъ серьезную задачу агрономической помощи населенію и достигается въ Кинешемскомъ уѣздѣ троякимъ путемъ. Сначала агрономы демонстрируютъ наиболѣе пригодныя по мѣстнымъ условіямъ въ крестьянскомъ хозяйствѣ машины и орудія и вызываютъ тѣмъ у населенія сознаніе полезности усовершенствованнаго инвентаря и послѣдующій спросъ на него. Создавшійся путемъ такой демонстраціи спросъ на машины и орудія, послышныя для покупки

каждому хозяину, удовлетворяется продажей изъ земскаго с.-х. склада, машины же и орудія, недоступныя по своей цѣнѣ или невыгодныя для покупки каждому отдѣльному домохозяину, Земство предоставляет во временное пользованіе со своихъ прокатныхъ станцій.

Въ нынѣшнемъ году демонстрація улучшеннаго земледѣльческаго инвентаря (см. табл. № 6) была произведена въ 226 селеніяхъ. Демонстрировались: плуги разныхъ системъ, дисковыя, пружинныя и обыкновенныя бороны, рядовыя сѣялки, сѣнокосилка, молотилка, клеверная терка, льномялка и другія машины и орудія. Особаго комплекта машинъ и орудій для демонстрированія въ агрономическихъ участкахъ не имѣется, а потому агрономы пользуются въ демонстративныхъ цѣляхъ машинами и орудіями съ прокатныхъ и зерноочистительныхъ станцій. Демонстрація инвентаря производится путемъ передвиженія его изъ селенія въ селеніе по опредѣленному маршруту въ сопровожденіи агронома или с.-х. старосты, показывающихъ и объясняющихъ работу той или другой машины и орудія, или же случайно подъ вліяніемъ спроса отдѣльныхъ хозяевъ на тѣ или иныя машины. Серьезнымъ препятствіемъ для производства въ деревняхъ въ болѣе широкихъ размѣрахъ показательной работы орудій и машинъ является, по единодушному указанію участковыхъ агрономовъ, недостатокъ на обслуживающихъ агрономическіе пункты земскихъ станціяхъ лошадей и почти полное отсутствіе въ деревняхъ привычныхъ къ работѣ съ плугами и машинами крестьянскихъ лошадей. Въ видахъ устраненія этого неудобства было бы весьма желательно, чтобы земство снабдило въ будущемъ каждый агрономическій участокъ хотя бы одной своей лошадью, которая могла бы служить во всякое время и для служебныхъ разъѣздовъ агрономическаго персонала по участку и для выполненія работъ съ демонстративнымъ инвентаремъ.

Прямымъ и непосредственнымъ дополненіемъ демонстративной работы агрономовъ является дѣятельность прокатныхъ станцій. Въ теченіе всего нынѣшняго года функционировало 7 прокатныхъ станцій, а со второй половины года начали свою дѣятельность 2 вновь оборудованныя станціи при Пригородномъ и Колшевскомъ агрономическихъ участкахъ. Всѣ станціи расположены при агрономическихъ пунктахъ, помещаются въ земскихъ

или наемныхъ зданіяхъ и находятся въ непосредственномъ завѣдываніи участковаго агрономическаго персонала. Отпускъ инвентаря съ этихъ станцій производится какъ общинникамъ, такъ и хуторянамъ на одинаковыхъ условіяхъ, за плату отъ 10 до 60 коп. въ день. Данныя о составѣ орудій на станціяхъ, а также и о ихъ дѣятельности въ нынѣшнемъ году приведены въ прилагаемыхъ къ обзору вѣдомостяхъ № 7 и № 8.

Какъ видно изъ этихъ таблицъ, спросъ населенія на прокатный инвентарь былъ предъявленъ въ продолженіи нынѣшняго года со стороны 303 хозяевъ, а общая выручка за прокатъ инвентаря на всѣхъ станціяхъ опредѣлилась въ 91 руб. 16 коп. Незначительность операцій прокатныхъ станцій объясняется тѣмъ, что учрежденія эти еще слишкомъ недавнія, и многія имѣющіяся на нихъ машины являются повинкой для населенія, которыхъ оно не только не видало, но даже не знаетъ ихъ назначенія. Машины во многихъ районахъ уѣзда появляются въ первый разъ и крестьяне весьма трудно соглашаются съ доводами агрономовъ взяться за культурныя орудія, и только бесплатный иногда отпускъ ихъ съ прокатныхъ станцій соблазняетъ крестьянъ испробовать работу въ своемъ хозяйствѣ того или другого орудія и машины. Вслѣдствіе этого дѣятельность прокатныхъ станцій носитъ въ настоящее время пока еще полудемонстративный характеръ.

Помимо прокатныхъ станцій въ каждомъ агрономическомъ участкѣ оборудованы зерноочистительные пункты для очистки на нихъ всѣми желающими своего посѣвного зерна за плату отъ 1 до 2-хъ коп. съ пуда (См. вѣд. № 9). Въ нынѣшнемъ году функционировало 8 зерноочистительныхъ станцій, на которыхъ и было отсортировано 17913 пуд. 10 фунт. разнаго зерна. Продажа с.-х. инвентаря производилась нынѣ, какъ и прежде, изъ центрального земскаго с.-х. склада въ гор. Кинешмѣ и его отдѣленіи въ с. Семеновскомъ. Кромѣ этихъ земскихъ складовъ въ уѣздѣ функционируютъ еще слѣдующіе земледѣльческіе склады с.-х. обществъ: Челеспиковскаго, Адищевскаго и Клеванцовскаго, находящихся въ селеніяхъ того же наименованія. Продажа товаровъ изъ земскихъ складовъ производится какъ за наличный расчетъ, такъ и въ кредитъ. Кредитныя операціи въ нынѣшнемъ году совершались

складомъ на тѣхъ же условіяхъ, что и раньше, т. е. разсрочка платежа за купленный въ кредитъ изъ с.-х. склада инвентарь допускалась на 1 годъ въ размѣрѣ $\frac{1}{4}$ стоимости покупаемаго предмета. Болѣе широкія льготы въ кредитномъ отпускѣ товаровъ складъ допускалъ только въ отношеніи землеустроенныхъ хозяйствъ за счетъ отпускаемыхъ Земству на этотъ предметъ Землеустроительнымъ Вѣдомствомъ особыхъ ссудныхъ суммъ. Отпускъ въ кредитъ хуторянамъ и отрубникамъ опредѣлился въ нынѣшнемъ году въ 1148 р. 13 к.

Свѣдѣнія о размѣрѣ общаго отпуска въ нынѣшнемъ году изъ земскаго с.-х. склада машинъ, орудій, сѣмянъ и туковъ, за незаконченностью складомъ своего бухгалтерскаго отчета, дать въ настоящее время не представляется возможнымъ. Приблизительный же размѣръ операций по отпуску сельскохозяйственнымъ складомъ главнѣйшихъ сѣмянъ, земледѣльческихъ орудій и машинъ опредѣляется въ нижеслѣдующихъ данныхъ:

Названіе товаровъ.	Продано въ 1914 г.		Названіе товаровъ.	Продано въ 1914 г.		
	Кол.	На сумму.		Кол.		На сумму.
				П.	Ф.	
Плуги различн. заводовъ, системъ и марокъ . . .	687	5017 36	Сѣмена хлѣбовъ: рожь	734	21 977 16	
Бороны обыкновен. пружин., лапчатая и дисковая . . .	166	1916 69	Овесъ	14877	23 25789 38	
Сѣялки рядов. и разброс.	16	1201 71	Ячмень	582	29 879 07	
„ травяныя	1	21 —	Пшеница	171	21 335 20	
Окучники	6	46 79	Льняное сѣмя	438	14 ³ / ₃ 1107 78	
Запашники	—	— —	Вика	1665	09 ¹ / ₂ 2558 17	
Почвоуглубители	1	13 —	Клеверъ	1078	33 ⁷ / ₈ 16747 26	
Косилки	8	930 —	Тимофеевка	258	29 ¹ / ₂ 1953 02	
Жнеи	2	336 —	Злаковыя травы	70	19 ³ / ₃ 447 16	
Конныя грабли	3	168 —	Минер. удоб.: томасъ-шл.	705	15 355 89	
Клеверныя терки	5	135 98	Калійная соль	327	— 323 60	
Молотилки	26	2574 69	Суперфосфатъ	251	31 161 75	
Приводы	11	959 30	Каинитъ	204	— 118 12	
Вѣялки-сортировки	31	1142 03	Чилійская селитра	114	39 283 99	
Тріеры	1	165 —	Костяная мука	42	09 42 43	
Льняныя трещетки	1	105 —	Фосфорная мука	6	— 1 92	
Льномылки	2	92 50	Селитра Норвежская	14	15 28 80	
Сепараторы	12	716 58	Огородныя сѣмена	—	— 859 84	
Маслобойки	17	130 93				
Ульи	39	224 24				

VI. Л Ъ Н О В О Д С Т В О .

Общее содержаніе мѣропріятій по содѣйствію распиренію и улучшенію въ уѣздѣ культуры льна оставалось въ нынѣшнемъ году то же, что и въ прошломъ, и они были направлены на ознакомленіе населенія съ правильными приѣмами воздѣлыванія и обработки льна. Будучи сосредоточены въ Троицкой и Клеванцовской волостяхъ, расположенныхъ въ районѣ наибольшаго распространенія въ уѣздѣ культуры льна, работы по льноводству проводились въ жизнь какъ всѣмъ, обслуживающимъ эти районы, участковымъ агрономическимъ персоналомъ вообще, такъ и, главнымъ образомъ, откомандированнымъ Губернскимъ Земствомъ въ нашъ уѣздъ мастеромъ по льноводству. Показательная дѣятельность послѣдняго въ области культуры льна заключалась въ наглядномъ ознакомленіи населенія путемъ устройства на крестьянскихъ земляхъ показательныхъ участковъ съ сравнительными посѣвами улучшенныхъ Псковскихъ и мѣстныхъ сѣмянъ льна, съ примѣненіемъ подъ это растеніе различныхъ минеральныхъ удобреній, улучшенной обработки земли, воздѣлыванья льна по клеверищамъ и пр... Изъ 67-ми заложенныхъ въ нынѣшнемъ году въ 23-хъ селеніяхъ показательныхъ посѣвовъ улучшенныхъ сѣмянъ льна, 40 участковъ принадлежали крестьянамъ-общинникамъ, 24 участка хуторянамъ и отрубникамъ, 1 участокъ землевладѣльцу. Опытно-показательныхъ участковъ съ примѣненіемъ подъ ленъ минеральныхъ удобреній было заложено 26, изъ коихъ 18 участковъ имѣли своей цѣлью ознакомить крестьянъ съ примѣненіемъ минеральныхъ удобреній, а 8 участковъ своей задачей ставили выясненіе степени дѣйствія различныхъ удобреній, въ связи съ вопросомъ о рентабельности ихъ примѣненія. Послѣдніе опыты ставились наиболѣе тщательно, по особой выработанной Губернскимъ Земствомъ инструкціи, и были подвергнуты учету, результаты котораго приведены въ прилагаемой къ обзору таблицѣ № 10. Какъ видно изъ данныхъ этой таблицы, дѣйствіе минеральныхъ удобреній выразилось на всѣхъ участкахъ слабо, что надо отнести къ вредному вліянію прошлогодней засухи, вслѣдствіе которой растенія не могли за недостаткомъ въ почвѣ влаги использовать своевременно и въ полной мѣрѣ

внесенныхъ подъ нихъ минеральныхъ удобреній. Въ цѣляхъ ознакомленія населенія съ улучшенными способами обработки земскимъ мастеромъ по льноводству были поставлены въ 5-и селеніяхъ, въ хозяйствахъ хуторячь и отрубниковъ, опыты мочки льна по бельгійскому способу и 1 опытъ съ лѣтнимъ росеніемъ льна. Несмотря на крайне неблагопріятныя условія, въ которыхъ пришлось въ прошломъ году производить мочку льна, получившіеся отъ нея результаты въ 2-хъ случаяхъ вполнѣ удовлетворили крестьянъ и они изъявили намѣреніе повторить мочку своей тресты въ будущемъ году въ болѣе крупномъ масштабѣ. Поставленный же въ дер. Киленки, Троицкой вол. у отрубника Н. А. Кукушкина сравнительный опытъ съ весеннимъ, лѣтнимъ и осеннимъ росеніемъ льна удался вполнѣ и съ наглядностью нижеприводимыхъ данныхъ показалъ все преимущество лѣтняго росенія передъ двумя другими видами росенія того же льна:

весеннее росеніе съ	1/IV по 21/V	получено волокна	15 ⁰ / ₀
лѣтнее „ съ	25/VII по 21/VIII	„ „	18 ⁰ / ₀
осеннее „ съ	1/VIII по 4/IX	„ „	14 ⁰ / ₀

Воздѣйствіе на примитивную технику обработки крестьянами льняного волокна производилось путемъ демонстраціи въ деревняхъ 2-хъ и 3-хъ вальныхъ мялокъ ручного бельгійскаго трепала. Въ цѣляхъ показательныхъ на такихъ машинахъ мастерамъ по льноводству было обработано бесплатно въ 8-ми селеніяхъ у 11-ти домохозяевъ въ общей сложности 251 пудъ сухой тресты. Демонстративная работа машинъ очень удовлетворила крестьянъ и въ результатѣ ея со стороны 11-ти домохозяевъ былъ предъявленъ спросъ на прокатныя льномялки, которыя и проработали въ хозяйствѣ этихъ крестьянъ 33 дня.

Всѣ указанныя показательныя мѣропріятія по культурѣ льна и обработкѣ его волокна дополнялись устройствомъ агрономическимъ персоналомъ въ деревняхъ чтеній и бесѣдъ по вопросамъ льноводства, сопровождавшихся демонстрированіемъ наглядныхъ пособій и раздачей крестьянамъ популярной литературы. Созданный же подъ воздѣйствіемъ всей совокупности агрикультурныхъ мѣропріятій со стороны населенія спросъ на улучшенныя сѣмена и льнообдѣлочный инвентарь удовлетворялся путемъ продажи ихъ съ земскаго с.-х. склада. Общій

отпускъ со склада въ нынѣшнемъ году улучшенныхъ Псковскихъ льняныхъ сѣмянъ выразился въ 438 п. 14³/₄ ф., а на зерноочистительныхъ станціяхъ было очищено 976 пудовъ мѣстныхъ сѣмянъ льна.

VII. Садоводство и огородничество.

Агрономическая помощь въ дѣлѣ садовой и огородной культуры заключалась въ отчетномъ году, какъ и ранѣе, главнымъ образомъ, въ распространеніи путемъ продажи съ земскаго с.-х. склада огородныхъ сѣмянъ, раздачѣ отдѣльнымъ хозяевамъ интересующимся садоводствомъ посадочнаго плодового матеріала и, наконецъ, въ подачѣ агрономическимъ персоналомъ совѣтовъ и указаній по уходу за огородомъ и садомъ, воспитанію молодыхъ деревьевъ, борьбѣ съ вредителями садоводства и огородничества и т. п. Огородныхъ сѣмянъ въ нынѣшнемъ году сельскохозяйственнымъ складомъ было продано на 859 руб. 84 коп., расходъ по выдачѣ земствомъ бесплатно посадочнаго плодового матеріала, огородныхъ сѣмянъ, мелкаго садоводственнаго инвентаря опредѣлился въ 125 рублей, изъ коихъ 50 рублей приходится на долю хозяйствъ единоличнаго владѣнія. Въ цѣляхъ болѣе планомѣрной организаціи и расширенія дальнѣйшихъ мѣропріятій по содѣйствию мѣстному огородничеству и садоводству, земствомъ учреждена въ прошломъ году должность инструктора по этимъ отраслямъ, замѣстить которую, однако, за отсутствіемъ желательныхъ кандидатовъ управѣ не удалось.

VIII. Коневодство.

Зоотехническое содѣйствіе земства населенію уѣзда по улучшенію имъ породы своей лошади выражалось въ устройствѣ близкихъ къ крестьянскому хозяйству случайныхъ пунктовъ съ производителями, принадлежащими какъ самому уѣздному земству, такъ и присылаемыми на время случайнаго періода губернскимъ земствомъ и Ярославской конюшней Государственнаго коннозаводства. Комплектъ входящихъ въ составъ образованной съ прошлаго года земствомъ заводской конюшни жеребцовъ былъ въ нынѣшнемъ году пополненъ вновь 7 жеребцами, изъ

коихъ 3 приобрѣтены уѣзднымъ земствомъ въ собственность, 4 присланы на 2 года для постоянныхъ случныхъ пунктовъ Ярославской конюшной Государственнаго коннозаводства. Такимъ образомъ въ собственности уѣзднаго земства имѣлось въ нынѣшнемъ году 27 жеребцовъ, изъ коихъ 22 жеребца выполняли въ нынѣшнемъ году свое заводское назначеніе на устроенныхъ при всѣхъ агрономическихъ и ветеринарныхъ участкахъ въ случныхъ пунктахъ. Какъ видно изъ прилагаемой къ обзору вѣдомости № 11 о распредѣленіи по уѣзду дѣятельности случныхъ пунктовъ, всего въ нынѣшнемъ году уѣзднымъ земствомъ содержалось 12 пунктовъ съ 28-ю производителями, изъ которыхъ 4 принадлежали Ярославской конюшнѣ Государственнаго коннозаводства, 2 Губернскому Земству, а остальные уѣздному земству. По породамъ, стоявшіе на пунктахъ жеребцы распредѣлялись такъ: 16 рысаковъ, 11 арденовъ и 1 клейдесдаль. На всѣхъ этихъ пунктахъ было покрыто въ нынѣшнемъ году за плату отъ 1 до 3-хъ рублей 823 матки, изъ коихъ 677 крестьянскихъ и 146 землевладѣльцевъ и другихъ лицъ. Въ среднемъ на 1 производителя пришлось 29,5 матокъ. Послѣ случнаго періода всѣ жеребцы содержались въ нынѣшнемъ году вмѣстѣ въ центральной заводской конюшнѣ, для которой было оборудовано въ ус. Магурихѣ, Троицкой волости, весьма совершенное помѣщеніе. Вслѣдствіе оказавшейся невозможности найти для конюшни особаго завѣдующаго ею ветеринарнаго врача, обязанности послѣдняго были возложены временно на уѣзднаго ветеринарнаго врача, а непосредственный хозяйственный и административный надзоръ за содержаніемъ жеребцовъ на эконома организующагося при заводской конюшнѣ полевого хозяйства.

Въ цѣляхъ учета и оцѣнки произошедшаго въ послѣдніе 2 года отъ земскихъ жеребцовъ молодняка, земствомъ предположено было въ нынѣшнемъ году устройство помимо сбычной уѣздной сельскохозяйственной выставки еще и 6 мелкорайонныхъ выставокъ конскаго молодняка въ уѣздѣ. Бывшая, однако, въ уѣздѣ эпизотія сибирской язвы въ связи съ кормовымъ кризисомъ и начавшеюся въ концѣ іюля войной вынудила управу отказаться отъ осуществленія этого весьма важнаго мѣропріятія.

IX С К О Т О В О Д С Т В О .

Мѣропріятія земства по поднятію мѣстнаго скотоводства были направлены въ нынѣшнемъ году попрежнему на улучшеніе породы скота путемъ прилитія культурной крови. Въ сихъ цѣляхъ земствомъ содержалось 13 чистокровныхъ быковъ голландской породы, 2 ольденбургской породы, 2 ярославской породы и 1 быкъ остфрискландской породы, а всего 18 быковъ, изъ которыхъ 7 были поставлены на случные пункты въ с. Семеновскомъ, сл. Решмѣ, с. Батманахъ, и гор. Кинешмѣ, а остальные 11 быковъ были отданы въ пользованіе мѣстныхъ землевладѣльцевъ съ тѣмъ условіемъ, чтобы часть имѣющихся получитья въ экономическихъ стадахъ отъ этихъ земскихъ производителей бычковъ въ возрастѣ $1\frac{1}{2}$ —2 лѣтъ были затѣмъ предоставлены на лѣтніе мѣсяцы земству для раздачи этихъ бычковъ въ крестьянскія стада. Условія снабженія земствомъ крестьянскихъ стадъ такими улучшенными производителями оставались тѣ же, что и раньше, т. е. бычки отдавались въ крестьянскія стада по приговорамъ объ этомъ цѣлыхъ селеній бесплатно съ отнесеніемъ лишь расходовъ по содержанію быковъ и ихъ страхованію на счетъ воспользовавшихся быками крестьянъ. На такихъ основаніяхъ земствомъ было выдано въ нынѣшнемъ году 29 полукровныхъ голландскихъ быковъ въ стада селеній: дер. Онопиха, д. Погостъ, д. Б. Киленки, д. М. Киленки, д. Осипиха, д. Березовка, д. Борки, д. Гибелки, д. Н.-Троицкая, д. Петровская, д. Макинки и с. Спасъ-Заборье, Троицкой вол.; д. Костово и Ивашево Ивашевской вол.; с. Семеновское-Лапотное, д. Б. Санково, д. Б. Треважново и Ярышкино Дюнихской вол.; д. Назариха, Жирятинской вол., д. Уснова, Горковской вол., д. Бабино, Углецкой вол., д. Алекино, Комаровской вол., д. Загарья и д. Шелагурина Николаевской вол.; с. Адищева той же волости.

Изъ 29-ти быковъ, предоставленныхъ земствомъ въ нынѣшнемъ году въ крестьянскія стада, 3 принадлежали самому земству, а остальные 26 быковъ были взяты имъ въ аренду у мѣстныхъ землевладѣльцевъ и крестьянъ за плату отъ 30 до 50 рублей въ зависимости отъ продолжительности пользованія быками. Общая сумма расходовъ на мѣропріятія по поддержанію мѣстныхъ разсад-

никовъ улучшеннаго скота путемъ снабженія земствомъ на указанныхъ выше основаніяхъ частновладѣльческихъ и крестьянскихъ стадъ опредѣлилась въ 4486 р. 73 к., изъ коихъ 3196 руб. 73 коп. были затрачены на приобрѣтеніе и содержаніе земствомъ чистокровныхъ быковъ, а 1290 рублей уплачены земствомъ за аренду полукровныхъ производителей для крестьянскихъ стадъ.

Кромѣ указаннаго выше зоотехническаго содѣйствія мѣстному скотоводству, Уѣзднымъ Земствомъ была организована въ отчетномъ году существенная помощь населенію въ дѣлѣ содержанія имъ своего скота. Вслѣдствіе полного неурожая въ прошломъ году въ уѣздѣ всѣхъ хлѣбовъ и травъ, громадное большинство мѣстныхъ хозяевъ оказалось совершенно необезпеченнымъ необходимыми для зимняго содержанія своего скота кормомъ, который нельзя было и достать на близъ лежащихъ доступныхъ населенію рынкахъ. Въ силу этого осенью началась массовая распродажа крестьянами за безцѣнокъ своего пользовательнаго скота. Въ цѣляхъ предупрежденія и ослабленія этой разорительной ликвидаціи скота земство организовало широкую кормовую помощь населенію путемъ закупки въ Оренбургской губерніи и доставки въ уѣздъ до 120000 пудовъ прессованнаго сѣна. Къ сожалѣнію, вслѣдствіе малой въ концѣ прошлаго года грузовой провозоспособности желѣзныхъ дорогъ первыя партіи закупленнаго земствомъ еще въ сентябрѣ сѣна начали поступать въ уѣздъ, и то въ небольшихъ количествахъ, только съ половины декабря, а потому многіе хозяева, совершенно израсходовавшіе во время осеннихъ мѣсяцевъ скудные запасы полученныхъ ими въ своихъ хозяйствахъ грубыхъ кормовъ были вынуждены распродать часть своего скота до прибытія земскаго сѣна, такъ какъ заготовительная цѣна сѣна оказалась, несмотря на всѣ принятія управой къ его удешевленію мѣры, довольно высокой—около 65-ти копѣекъ за пудъ, и зимнее содержаніе скота на такомъ дорогомъ кормѣ было бы не подъ силу для большинства мелкихъ хозяевъ, то земство одновременно съ закупкою сѣна произвело еще заготовку до 15000 пудовъ сухого свекловичнаго жома, 20000 льняныхъ и конопляныхъ жмыховъ (дуранда) и до 40000 п. пшеничныхъ отрубей, которыя открывали хозяевамъ возможность значительно сократить потребленіе

дорогого сѣна путемъ частичной его замѣны въ кормовыхъ раціонахъ животныхъ болѣе питательными и выгодными сильными кормами. Введеніе въ обиходъ крестьянскаго хозяйства такихъ концентрированныхъ кормовъ встрѣчало, однако, серьезное препятствіе въ почти полной неосвѣдомленности населенія со способами употребленія этихъ кормовъ и въ вѣковой его привычкѣ содержать свой скотъ исключительно на соломѣ и сѣнѣ. На борьбу съ этимъ препятствіемъ земство направило въ концѣ года культурно-просвѣтительную дѣятельность своей агрономической организаціи. Въ сихъ цѣляхъ агрономическій персоналъ всемѣрно и путемъ широкаго распространенія спеціально изданной для этого агрономическимъ отдѣломъ популярной брошюры и путемъ устройства бесѣдъ, чтеній и курсовъ по скотоводству съ показательнымъ во время нихъ кормленіемъ скота и посредствомъ безплатной раздачи для пробнаго кормленія крестьянами своего скота концентрированныхъ кормовъ, освѣдомлялъ крестьянъ со способами наиболѣе экономнаго продовольствія своего скота путемъ бережнаго расходванія грубыхъ кормовъ и использованія кормовъ концентрированныхъ. Подъ воздѣйствіемъ всѣхъ этихъ просвѣтительныхъ мѣропріятій земства концентрированные корма начали получать съ конца года замѣтное распространеніе въ крестьянскихъ хозяйствахъ и способствовать ослабленію въ нихъ острой кормовой нужды. Особенно быстрое и повсемѣстное признаніе крестьянъ началъ получать сухой свекловичный жомъ, какъ наиболѣе удобный для примѣненія въ холодныхъ крестьянскихъ дворахъ, весьма выгодный и въ то же время очень питательный, молокогонный кормъ. Спросъ со стороны крестьянъ на этотъ новый, впервые появившійся въ значительномъ количествѣ на мѣстномъ рынкѣ кормовой продуктъ, возрасталъ съ каждымъ днемъ и далеко не могъ быть удовлетворенъ тѣмъ количествомъ, какое земству удалось закупить на свеклосахарныхъ заводахъ.

Общая стоимость заготовленныхъ Земствомъ на 1-е января 1915 года кормовъ опредѣлилась въ 72652 руб. 88 коп. На организацію кормовой помощи населенію Земствомъ была исходатайствована изъ Имперскаго продовольственнаго капитала ссуда въ размѣрѣ 60000 руб.

Такъ какъ главная масса закупленныхъ Земствомъ

кормовъ начала подвозиться въ уѣздъ и использоваться населеніемъ лишь въ самомъ концѣ года, то сейчасъ не представляется еще возможнымъ учесть значеніе кормовой помощи Земства во время зимней безкормицы. Несомнѣнно, однако, что массовый ввозъ въ уѣздъ Земствомъ кормовыхъ продуктовъ способствовалъ благополучному разрѣшенію кормового кризиса въ очень многихъ и многихъ мѣстныхъ хозяйствахъ, что и сказалось въ замѣтномъ сокращеніи къ концу года распродажи населеніемъ своего скота.

Оказывая населенію уѣзда свою поддержку въ количественномъ и качественномъ улучшеніи имъ своего скота, Земство прилагаетъ въ то же время заботы къ оказанію мѣстнымъ хозяевамъ помощи въ дѣлѣ повышения имъ доходности этой основной отрасли сельскаго хозяйства путемъ развитія и правильной постановки молочнаго хозяйства. Для организаци и проведенія въ жизнь этого своего содѣйствія населенію по повышенію доходности своего скотоводства Земствомъ содержится особый инструкторъ молочнаго хозяйства, на обязанности котораго лежитъ распространеніе знаній среди населенія по молочному хозяйству, пропагандированіе его выгоды, оказаніе техническаго и организаціоннаго консультативнаго содѣйствія при устройствѣ хозяевами частныхъ и въ особенности кооперативныхъ маслодѣленъ и вообще организацій по переработкѣ и сбыту молока.

Въ цѣляхъ распространенія знаній по молочному хозяйству и пробужденію у мѣстныхъ хозяевъ интереса къ нему инструкторомъ было устроено въ продолженіе нынѣшняго года въ 22-хъ селеніяхъ изъ 12-ти волостей 33 чтенія-бѣсѣды по скотоводству, организаци маслодѣльныхъ артелей, товариществъ по сбыту молока, сопровождавшихся демонстрированіемъ работы сепаратора и другихъ принадлежностей молочнаго хозяйства. Кромѣ этихъ летучихъ чтеній и бесѣдъ цѣлямъ распространенія знаній по молочному хозяйству служили также и устроенные въ ноябрѣ и декабрѣ агрономическимъ персоналомъ въ дер. Кочки, Горковской вол., на которыхъ инструкторъ и агрономы сообщали слушателямъ наиболѣе важныя и и примѣнимыя въ крестьянскомъ хозяйствѣ теоретическія и практическія свѣдѣнія по рациональной техникѣ и организаци молочнаго хозяйства и маслодѣлія.

Въ прямой связи съ предпринятыми въ послѣдніе годы земской агрономической организаціей культурно-просвѣтительными начинаніями по развитію въ уѣздѣ правильнаго молочнаго хозяйства находится замѣтное оживленіе интереса у населенія къ этой отрасли хозяйства, выражающееся въ участившихся обращеніяхъ крестьянъ къ инструктору и агрономамъ за совѣтами по устройству молочныхъ кооперативныхъ и частныхъ маслодѣльныхъ заводовъ, подбору для нихъ инвентаря, выбору молочныхъ коровъ, переустройству кормушекъ и цѣлыхъ скотныхъ дворовъ и другимъ, связаннымъ съ упорядоченіемъ молочнаго хозяйства, вопросамъ. Въ тѣхъ селеніяхъ, гдѣ въ прошломъ году были устроены курсы по скотоводству и опыты показательнаго кормленія скота, крестьяне собираются на сходы и обсуждаютъ вопросы объ организаціи маслодѣльныхъ артелей и товариществъ по сбыту молока.

Въ с. Воскресенскомъ Клеванцевской волости такое кооперативное движеніе привело уже въ нынѣшнемъ году къ открытію, правда нѣсколько поспѣшному, маслодѣльной артели. На первыхъ порахъ артель объединила изъ числа прилегающихъ къ селу Воскресенскому 6-ти деревень и 3-хъ хуторовъ 78 домохозяевъ. Дѣятельное участіе въ устройствѣ молочной артели приняли мѣстные землевладѣльцы Н. Д. Чихачевъ и Б. С. Киндяковъ. Первый безвозмездно предоставилъ артели мѣсто и помѣщеніе для завода въ своей усадьбѣ, а второй взялъ на себя обязанности старосты артели. Для оборудованія завода машинами и разнымъ инвентаремъ артель получила изъ Губернской земской кассы мелкаго кредита ссуду въ 800 рублей срокомъ на 10 лѣтъ. Послѣ утвержденія г. Губернаторомъ Устава артели, послѣдняя приступила съ первыхъ чиселъ іюня къ дѣятельности. Къ сожалѣнію этотъ моментъ открытія артельного завода оказался очень неудачнымъ, такъ какъ подъ вліяніемъ жаркой и крайне засушливой погоды, пагубно отразившейся на состояніи и безъ того скудныхъ крестьянскихъ пастбищъ, удоилвость мѣстныхъ крестьянскихъ коровъ стала къ тому времени сильно понижаться. Въ добавленіе къ этому климатическому бѣдствію появился еще въ огромномъ количествѣ безпощадный бичъ пастбищъ: оводы и слѣпни. Скотъ, можно сказать, не пасся,

а метался по пастбищу и возвращался домой голоднымъ. Вслѣдствіе всего этого притокъ молока на заводъ настолько уменьшился, что онъ не могъ выгодно функционировать. Проработавъ при такихъ неблагоприятныхъ условіяхъ около мѣсяца, артель не нашла возможнымъ продолжать далѣе начатое дѣло и на одномъ изъ общихъ собраній рѣшила пріостановить временно работу завода. Эта неудача не разочаровала, однако, членовъ артели крестьянъ въ ихъ кооперативномъ начинаніи, и есть полное осознаніе рассчитывать, что нынѣшняя безкормица не погубитъ окончательно едва народившійся въ нашемъ уѣздѣ первый молочный кооперативъ и онъ возобновитъ въ будущемъ году свою дѣятельность.

Вслѣдствіе почти полного отсутствія въ уѣздѣ крестьянскаго маслодѣлія непосредственная практическая помощь земскаго инструктора по этой спеціальности направлялась, главнымъ образомъ, на обслуживаніе частновладѣльческихъ маслодѣленъ и молочныхъ хозяйствъ. Съ этой цѣлью инструкторомъ сдѣлано въ продолженіи года, по вызову различныхъ землевладѣльцевъ, 18 выѣздовъ въ экономіи для подачи ихъ владѣльцамъ совѣтовъ и указаній по установкѣ, обращенію съ сепараторами и другими принадлежностями маслодѣлія, установленіе распорядка и правилъ, обеспечивающихъ нормальный ходъ работы маслодѣленъ, выработки кормовыхъ нормъ для экономическихъ стадъ, составленія плановъ и смѣтъ по переустройству скотныхъ дворовъ и вообще указанія имъ помощи техническими и организаціонными предложеніями въ дѣлѣ правильной постановки молочнаго хозяйства на экономически выгодныхъ пачалахъ.

Одновременно съ обслуживаніемъ нуждъ уѣзда инструкторъ удѣлялъ много времени и силъ на возложенное на него Управой съ осени непосредственное завѣдываніе, принадлежащимъ Кинешемской земской больницѣ молочнымъ стадомъ.

Х. Свиноводство.

Въ цѣляхъ содѣйствія развитію и улучшенію этой весьма выгодной въ Кинешемскомъ уѣздѣ отрасли скотоводства Земствомъ устроены въ нынѣшнемъ году при Батмановскомъ агрономическомъ пунктѣ племенной сви-

нарникъ, долженствующій явиться въ будущемъ разсадникомъ улучшенныхъ свиней среди мѣстныхъ хозяевъ. Племенные животныя для этого свиарника въ составѣ одного борора и 2-хъ свиней іоркширской породы Земствомъ приобрѣтены на бывшей въ нынѣшнемъ году въ маѣ Московской Юбилейной выставкѣ животноводства, отъ первокласснаго завода съ выводными изъ Англїи производителями за 550 рублей.

XI. Птицеводство.

Въ цѣляхъ улучшенія мѣстнаго сельскохозяйственнаго птицеводства Земствомъ раздавались по прежнему крестьянамъ бесплатно яйца культурныхъ породъ куръ, приобрѣтавшіеся изъ мѣстнаго птицеводнаго хозяйства В. Л. Демме. Такихъ яицъ было роздано на 56 р. 8 к. Къ сожалѣнію, вслѣдствіе отсутствія въ Управѣ сколько нибудь полныхъ данныхъ о полученномъ въ крестьянскихъ хозяйствахъ приплотѣ отъ раздававшихся Земствомъ куриныхъ яицъ, сейчасъ не представляется возможнымъ представить даже приблизительно данныхъ о количественномъ вліяніи этой мѣры на крестьянское куроводство.

XII. Пчеловодство.

Какъ и въ прежніе годы, такъ и нынѣ помощь мѣстнымъ пчелякамъ совѣтами и разъясненіями подавались 2-мя инструкторами по этой специальности, которые, объѣзжая пчеловодовъ, осматривали ихъ пасѣки, ознакомляли пчеляковъ съ разнаго рода приѣмами рациональнаго пчеловожденія, производили такія сезонныя работы, какъ пересадка пчель изъ колодныхъ ульевъ въ рамочные, искусственные роеніе пчель, исправляли неблагоприятное состояніе пчелиныхъ семей и вели борьбу съ болѣзнями пчель. Съ этой цѣлью въ теченіе года земскими пчеловодами было сдѣлано 243 посѣщенія 102-хъ пасѣкъ, расположенныхъ въ 75-ти селеніяхъ изъ 20 ти волостей. Помимо обслуживанія нуждъ отдѣльныхъ пчеловладѣльцевъ оба инструктора пчеловода принимали близкое участіе въ дѣлахъ дѣйствующихъ въ уѣздѣ Вичугскаго, Клеванцовскаго, Кинешемскаго и Широко-Пуминовскаго

пчеловодныхъ обществъ. Во время базарныхъ дней инструктора оказывали консультативную помощь пчеловодамъ въ сельскохозяйственномъ складѣ, помогая пчельякамъ производить подборъ необходимыхъ имъ пчеловодныхъ принадлежностей и демонстрируя приемы пользования ими.

Въ цѣляхъ распространенія систематическихъ знаній по пчеловодству въ нынѣшнемъ году были устроены въ трехъ пунктахъ уѣзда курсы по пчеловодству: 7-ми дневные (съ 21 и по 27 августа) въ гор. Кинешмѣ и 4-хъ дневные въ дер. Ивашево, Ивашевской вол. (съ 25 по 28 января) и въ с. Шеломовѣ, Николаевской вол.) (съ 20 по 23 января). Уѣздные курсы въ гор. Кинешмѣ были организованы Губернскимъ Земствомъ, происходили въ зданіи Уѣздной Земской Управы и приведены Губернскимъ пчеловодомъ Г. А. Кузьминымъ. Курсы состояли изъ теоретическихъ и практическихъ занятій. Теоритическія занятія велись съ 10-ти до 12 час. дня и отъ 6-ти до 10-ти час. вечера. Практическія работы, на пасѣкѣ предсѣдателя мѣстнаго пчеловоднаго общества М. В. Бобаренко, производились съ 12-ти до 4-хъ часовъ дня, кромѣ того курсисты совершили подъ руководствомъ г. Кузьмина экскурсію на пчельникъ П. Л. Цвѣткова близъ с. Наволокъ. Полный курсъ прослушали 12-ть лицъ, изъ коихъ 8 слушателей пожелали подвергнуться провѣрочному испытанію, въ результатѣ котораго отвѣты 5-ти слушателей признаны провѣрочной комиссіей отличными, 2 хорошими и 1 удовлетворительнымъ. Всѣмъ выдержавшимъ испытаніе курсистамъ были выданы въ награду книги по пчеловодству Лангстротъ-Дадана и Кунаховича, а 6-ти слушателямъ кромѣ того еще 6-ть ульевъ системы Дадана и наборъ пчеловодныхъ принадлежностей,

4-хъ дневные курсы въ Шеломовѣ и Ивашевѣ съ теоретическими занятіями по 18-ти часовъ съ практикой по 5-ти часовъ, велись по инструкціи и подъ общимъ руководствомъ губернскаго пчеловода, силами мѣстнаго пчеловода инструктора Н. В. Павперова. Курсы эти прослушали 17-ть человекъ, изъ нихъ 16 мужчинъ и 1 женщина. Кромѣ этихъ слушателей, прошедшихъ полный курсъ, нѣсколько крестьянъ посѣщали курсы временно, присутствуя на нихъ только одинъ или два раза.

ХІІІ. Кооперативная дѣятельность.

Мѣропріятія Земства въ дѣлѣ содѣйствія кооперативному строительству въ уѣздѣ заключались въ отчетномъ году по прежнему въ оказаніи существующимъ и вновь возникающимъ мѣстнымъ кооперативамъ матеріальной и моральной поддержки и помощи. Осуществленіе этой помощи производилось какъ черезъ посредство всего агрономическаго персонала вообще, такъ и, главнымъ образомъ, черезъ кассу мелкаго кредита, въ вѣдѣніе которой Земство передало съ прошлаго года объединеніе и координированіе всей своей кооперативной дѣятельности. Участіе агрономовъ въ этой дѣятельности сводится къ пробужденію у населенія путемъ бесѣдъ, чтеній, раздачи популярной литературы кооперативнаго сознанія, въ помощи инструктору коопераціи въ подготовительныхъ работахъ по открытію кооперативовъ и по организаціи при нихъ счетоводства и дѣлопроизводства и т. д. Всѣ участковые агрономы принимаютъ близкое участіе въ дѣятельности находящихся въ ихъ участкахъ кооперативовъ въ качествѣ членовъ, докладчиковъ, секретарей на общихъ собраніяхъ Правленій, содѣйствуя такимъ образомъ кооперативному воспитанію членовъ кооперативовъ и направляя ихъ дѣятельность къ улучшенію сельскаго хозяйства. Въ наибольшее соприкосновеніе агрономы входятъ съ сельскохозяйственными обществами, а затѣмъ уже съ кредитными товариществами и потребительными обществами. Послѣднія обслуживаются, главнымъ образомъ, инструкторомъ по коопераціи, который оказываетъ имъ консультативную помощь какъ въ помѣщеніи Управы, гдѣ помѣщается касса мелкаго кредита, такъ и при выѣздахъ на мѣста въ кооперативы. Въ отчетномъ году инструкторомъ по коопераціи сдѣлано 62 посѣщенія 41 кооператива. Въ видахъ объединенія дѣятельности кооперативныхъ учрежденій, установленіе живой связи между ними и правильныхъ взаимоотношеній съ агрокультурно-экономической организаціей Земства, лучшаго выясненія нуждъ и потребностей кооперативнаго дѣла, а также способовъ ихъ удовлетворенія въ нынѣшнемъ году при управѣ было устроено два совѣщанія представителей кооперативовъ: 9 марта и 26 октября. Первое совѣщаніе происходило по вопросамъ:

- 1) О согласованіи дѣятельности кооперативовъ съ дѣятельностью земской кассы мелкаго кредита;
- 2) О посредническо-комиссіонныхъ операціяхъ кассы мелкаго кредита и кредитныхъ кооперативовъ;
- 3) О совмѣстныхъ закупкахъ товаровъ потребительскими обществами.

Ближайшимъ послѣдствіемъ этого совѣщанія было учрежденіе въ гор. Кинешмѣ Торгово-Промышленнаго Товарищества Кооперативовъ Кинешемскаго района, а также сближеніе кооперативовъ какъ между собою, такъ и съ земскими работниками.

На второмъ совѣщаніи были выработаны основанія и условія участія кооперативовъ въ организованной Земствомъ кормовой помощи населенію. Благодаря достигнутому на этомъ совѣщаніи соглашенію между Управой и кооперативами въ организаціи послѣдними посредническихъ операцій по снабженію своихъ членовъ заготовленными Земствомъ въ массовомъ количествѣ кормовыми продуктами, продовольственная помощь Земства перешла въ значительной степени въ руки самаго населенія, получила болѣе правильное распределеніе по уѣзду и стала для мелкихъ хозяевъ болѣе близкой, доступной, а стало быть и болѣе продуктивной. Вообще слѣдуетъ замѣтить, что установившееся въ теченіе года тѣсное взаимоотношеніе и дружное сотрудничество на почвѣ удовлетворенія разнообразныхъ хозяйственныхъ нуждъ населенія значительно облегчило Земству его трудную и сложную задачу поддержанія экономическаго благосостоянія населенія уѣзда въ нынѣшнемъ, исключительно тяжеломъ году и содѣйствовало благополучному разрѣшенію многочисленныхъ, обусловленныхъ военными событіями и неурожаемъ, затрудненій въ хозяйственно-экономической жизни мѣстнаго населенія. Помимо культурно-просвѣтительной помощи черезъ своихъ агрономовъ, специалистовъ и инструкторовъ Земство оказываетъ кооперативамъ и значительную матеріальную помощь субсидированіемъ ихъ изъ своей кассы мелкаго кредита. Дѣятельность послѣдней по субсидированію кооперативовъ выразилась въ нынѣшнемъ году въ слѣдующихъ цифровыхъ данныхъ.

№№ лицевыхъ счетовъ.	Названіе кооперативовъ.	Размѣръ от-крытаго кре-дита.		ДВИЖЕНІЕ ССУДЪ.					
		Изъ основной ка-питала.	Изъ общихъ оборотныхъ средствъ.	ВЫДАНО.		УПЛАЧЕНО.		ОСТАЛОСЬ.	
				Изъ специал-наго капитала.	Изъ общихъ оборотныхъ средствъ.	Изъ специал-наго капитала.	Изъ общихъ оборотныхъ средствъ.	Изъ специал-наго капитала.	Изъ общихъ оборотныхъ средствъ.
1	Челесниковское кредит. Т-во .	—	1000	—	1500	—	1000	—	500
2	Челесниковское о-во сельск.-хоз.	—	500	—	500	—	—	—	500
3	Федосцынское о-во П-лей . .	—	300	—	300	—	300	—	—
4	Т-во кр. дер. Фелеловки . . .	—	1700	—	1700	—	619	—	1081
5	Т-во кр. д. д. Бѣлькашъ и Го-лузино	—	3400	—	3400	—	554	—	2846
6	Есиплевское кред. Т-во	1500	7000	1500	5475	—	—	1500	5475
7	Решемское Нагорнов. о-во П-лей	—	500	—	500	—	—	—	500
8	Спасъ-Заборское кр. Т-во . . .	2000	5175	2000	6175	—	1015	2000	5160
9	Т-во кр. д. Мячкова	—	322	—	322	—	108	—	214
10	Семеновское-Лапотное кр. Т-во	—	5000	—	3000	—	—	—	3000
11	Воскресенское кред. Т-во . . .	—	5000	—	5600	—	700	—	4900
12	Доброхотовское о-во П-лей . .	—	200	—	600	—	400	—	200
13	Воскресенское о-во П-лей . . .	—	1800	—	2800	—	1000	—	1800
14	Адищевское кред. Т-во	—	4000	—	4800	—	800	—	4000
15	Спасъ-Заборское о-во П-лей . .	—	3000	—	1500	—	1500	—	—
16	Логинцовское о-во П-лей . . .	—	500	—	1200	—	700	—	500
17	Дмитріевское о-во П-лей . . .	—	500	—	500	—	—	—	500
18	Вичужское кр. Т-во	2000	6000	2000	6000	—	—	2000	6000
19	Батмановское кр. Т-во	—	5000	—	5000	—	—	—	5000
20	Углецкое кред. Т-во	2000	5000	2000	4179	—	1000	2000	3179
21	Воскресенская молоч. арт. . . .	—	500	—	500	—	—	—	500
22	Саловицкое о-во П-лей	—	250	—	500	—	250	—	250
23	Решемское кред. Т-во	2000	5180	2000	1480	—	—	2000	1480
24	Севрюговское о-во П-лей	—	5000	—	5000	—	—	—	5000
25	Семеновская волость	—	5000	—	2000	—	—	—	2000
26	Т-во Кооперативовъ	—	10330	—	8960	—	—	—	8960
27	Вѣткинское о-во П-лей	—	1000	—	1000	—	—	—	1000
28	Адищевское о-во с.-хоз.	—	500	—	500	—	—	—	500
29	Челесниковское о-во П-лей . . .	—	500	—	500	—	—	—	500
30	Т-во кр. д. Сокерина	—	3600	—	3600	—	—	—	3600
31	Кочкинское о-во П-лей	—	150	—	150	—	—	—	150
И Т О Г О .		9500	87907	9500	79241	—	9946	9500	69925

Такимъ образомъ, сумма выданныхъ и разрѣшенныхъ къ выдачѣ земской кассой ссуду 31-му кооперативу и прочимъ коллективамъ опредѣляется въ 87907 рублей. Кромѣ такого кредитованія кооперативовъ кассой мелкаго кредита, Управой было выдано изъ кредитовъ на агрономическую помощь 250 рублей въ безвозвратное пособіе Адищевскому и Клеванцовскому сельскохозяйст-веннымъ обществамъ на приглашеніе ими своихъ секре-тарей и другія агрикультурныя ихъ начинанія. Благо-даря моральной и матеріальной поддержкѣ земства ко-оперативное строительство въ уѣздѣ быстро растетъ и крѣпнетъ, что въ нынѣшнемъ году и выразилось въ

открытіи въ уѣздѣ 2-хъ новыхъ кредитныхъ товариществъ, 4-хъ потребительныхъ обществъ, 1-го сельскохозяйственнаго общества, 1 молочной артели и въ объединеніи потребительныхъ обществъ въ районный союзъ. Въстѣ съ вновь открытыми кооперативами къ концу прошлаго года въ уѣздѣ состояло: 19 кредитныхъ товариществъ, 38 потребительныхъ обществъ, 1 торгово-промышленное товарищество кооперативовъ Кинешемскаго района, 7 сельскохозяйственныхъ обществъ, 5 пчеловодныхъ обществъ, 1 молочная артель и 2 артели по выработкѣ пожарныхъ рукавовъ, а всего 73 кооперативныхъ учрежденій, наименованіе коихъ и распредѣленіе по уѣзду указывается въ нижеслѣдующемъ спискѣ.

А. Сельскохозяйственныя общества.

1. Адищевское—с. Адищево, Ивашевской вол. 2. Воздвиженское—с. Воздвиженское той же волости. 3. Больше-Вахутское—д. Большія Вахутки, Никитинской вол. 4. Клеванцовское—д. Клеванцово, Клеванцовской вол. 5. Погостинское—д. Погостъ Троицкой вол. 6. Сокеринское—дер. Сокерино, Колшевской вол. 7. Челесниковское—дер. Челесниково, Есиплевской вол.

Б. Пчеловодныя общества:

1. Вичужское, 2. Клеванцовское, 3. Широково-Пуминовское, 4. Шевалдовское, 5. Кинешемское.

В. Трудовыя артели:

1. Кочкинское товарищество по выработкѣ пожарныхъ рукавовъ, дер. Кочки, Горковской вол. 2. Комаровская артель по выработкѣ пожарныхъ рукавовъ тамъ же. 3. Воскресенская молочная артель, село Воскресенское, Клеванцовской волости.

Г. Кредитныя товарищества:

1. Адищевское—с. Адищево, Ивашевской вол. 2. Воскресенское—с. Воскресенское, Клеванцовской вол. 3. Доброхотовское, дер. Доброхотово, Горковской волости. 4. Есиплевское—с. Есиплево той же волости. 5. Ильинское—с. Ильинское, Ильинской вол. 6. Новлянское—с. Новлянское, Георгіевской вол. 7. Николаевское—с. Никольское, Николаевской вол. 8. Наволокское—с. Наволоки, Дюпихской вол. 9. Пуминовское—с. Пуминово, Пуминовской волости. 10. Рябковское—дер. Рябково, Рябковской вол. 11. Семеновско-Лапотное—въ селѣ и волости того

же наименованія. 12. Спасъ-Заборское—въ селѣ и волости того же наименованія. 13. Чернятино-Тарасовское—д. Чернятино Тарасовской вол. 14. Челесниковское—д. Челесниково—Есиплевской вол. 15. Шевалдовское—д. Шевалдово, Шевалдовской вол. 16. Вичугское—с. Вичуга. 17. Углецкое—с. Углець, Углецкой вол. 18. Никитинское—д. Никитино, Никитинской вол. 19. Решемское—сл. Решма, Зименковской вол.

Д. Потребительныя общества:

1. Кинешемское—гор. Кинешма. 2. Клеванцовское—при экономіи И. Г. Тихомирова, Клеванцовской вол. 3. Вѣткинское—при ф-кѣ „Вѣтка“ Бр. Разореновыхъ, Дюпихской волости. 4. Наволокское при ф-кѣ Т-ва Волжской М-ры въ с. Наволокахъ. 5. Тезинское—при ф-кѣ Разоренова и Кокорева—с. Тезино, Тезинской вол. 6. Вичугское—при ф-кѣ Бр. Разореновыхъ, с. Вичуга. 7. Ново-Гольчихинское—при ф-кахъ въ с. Новой Гольчихѣ, Тезинской вол. 8. Нажарковское—дер. Нажарки, Пуминовской вол. 9. Бонячкинское—при ф-кѣ Т-ва М-ръ И. Коновалова съ С-мъ въ с. Бонячкахъ. 10. Долматовское—при Долматовской ф-кѣ Т-ва Волжской М-ры Николаевской вол. 11. Каменское—при ф-кѣ Т-ва М-ръ И. Коновалова съ С-мъ, Жирятинской вол. 12. Челесниковское—дер. Челесниково, Есиплевской вол. 13. Александровское—с. Александрово, Пуминовской вол. 14. Ахлѣбинское—дер. Ахлѣбинки, Георгіевской вол. 15. Воздвиженское—с. Солдога, Воздвиженской вол. 16. Георгіевское—с. Георгіевское, Георгіевской вол. 17. Есиплевское—с. Есиплево, Есиплевской вол. 18. Логинцевское—дер. Логинцево, Георгіевской вол. 19. Новлянское—с. Новлянское, Георгіевской вол. 20. Рябковское—дер. Рябково, Рябковской вол. 21. Федосцынское—дер. Федосцыно, Есиплевской вол. 22. Анненское—при ф-кѣ Анненской М-ры, Дюпихской вол. 23. Воскресенское—с. Воскресенское, Клеванцовской вол. 24. Доброхотовское—дер. Доброхотово, Горковской вол. 25. Дмитриевское—дер. Дмитриевской, Георгіевской вол. 26. Дмитриевское—с. Дмитриевское, Колшевской вол. 27. Крутецкое—дер. Крутцы, Тарасовской вол. 28. Кочкинское—дер. Кочки, Горковской вол. 29. Пуминовское—с. Пуминово, Пуминовской вол. 30. Спасъ-Заборское—с. Спасъ-Заборье, Троицкой вол. 31. Севрюговское—при ф-кѣ Н-ковъ Севрюгова, Дюпихской вол. 32. Саловецкое—дер.

Саловицы, Есиплевской вол. 33. Томнинское—при ф-кѣ „Томна“. Зименковской вол. 34. Решемско—Нагорновское сл. Решма, Зименковской вол. 35. Дарьинское—дер. Дарьино, Тарасовской вол. 36. Дьяковское—дер. Дьяково, Есиплевской вол. 37. Ново-Вичугское—с. Филиппенки, Тезинской вол. 38. Пестовское—дер. Пестово, Тарасовской вол. 39. Федяевское—д. Федяево, Углецкой вол. 40. Шиховское—дер. Шихово. Горковской вол. 41. Сендегское—дер. Михирево, Тарасовской вол.

Е. Союзы кооперативныхъ учреждений:

I. Торгово-промышленное товарищество кооперативовъ Кинешемскаго района.

Изъ указанныхъ въ спискѣ 7-ми с.х. обществъ наиболѣе успѣшно въ нынѣшнемъ году проявляли свою культурно-распространительную дѣятельность Челесниковское, Адищевское и Клеванцовское общества, которыя всѣ производили изъ своихъ с.-х. складовъ продажу земледѣльческаго инвентаря, сѣмянъ и туковъ; устраивали у своихъ членовъ опытно-показательные участки вели, на общихъ собраніяхъ чтенія и бесѣды по сельскому хозяйству. Челесниковское и Клеванцовское с.-х. общества выдавали въ прокатъ земледѣльческія машины и орудія и производили очистку на своихъ, оборудованныхъ при содѣйствіи Земства и Департамента Земледѣлія, прокатныхъ и зерноочистительныхъ станціяхъ, а Адищевское общество содержало бычій случный пунктъ съ предоставленнымъ ему Земствомъ производителемъ. Что же касается до состоянія и постановки дѣла въ мѣстныхъ потребительныхъ и кредитныхъ кооперативахъ, то описаніе ихъ помѣщено въ отчетѣ инструктора по коопераціи и повторяется этими свѣдѣніями здѣсь было бы излишнимъ.

XIV. Распространеніе сельскохозяйственныхъ знаній.

Распространеніе среди населенія знаній по вопросамъ сельскаго хозяйства производилось въ нынѣшнемъ году путемъ: 1) бесѣдъ и чтеній на отдѣльныя темы, 2) краткосрочныхъ курсовъ, 3) консультаціи отдѣльныхъ хозяевъ, приходившихъ къ агроному, либо во время по-

сѣщенія агрономомъ самого хозяина, 4) распространенія популярныхъ брошюръ и листовъ по сельскому хозяйству. Бесѣды какъ съ отдѣльными хозяевами, такъ и цѣлыми сельскими сходами были самыя разнообразныя. Каждый прїѣздъ агронома въ деревню сопровождался бесѣдами съ крестьянами на ту или другую сельскохозяйственную тему. Бесѣды происходили или подъ открытымъ небомъ или въ крестьянскихъ избахъ. Чтенія на опредѣленныя темы съ волшебнымъ фонаремъ съ демонстраціей свѣтовыхъ картинъ, плакатовъ, наглядныхъ пособій, коллекцій, моделей и раздачей популярной литературы устраивались обычно въ земскихъ школахъ и пріурочивались къ праздничнымъ днямъ съ ноября по мартъ мѣсяць. Въ продолженіе года въ разныхъ 55-ти селеніяхъ уѣзда было устроено агрономами и специалистами 65 чтеній по сельскому хозяйству, на которыхъ побывало 1431 слушатель.

Слушателями такихъ чтеній являются какъ крестьяне общинники, такъ и отрубники и хуторяне, отъ мала до стара. Число слушателей на чтеніяхъ колебалось отъ 10-ти до 50-ти. Въ среднемъ на 1 чтеніе приходилось 22 слушателя. Тематами чтеній обыкновенно были: „Травосѣяніе“, „Луговоеводство“, „Обработка почвы“, „О минеральныхъ удобреніяхъ“, „О сѣменахъ и посѣвѣ“, „Льноводство“, „Какъ крестьянину улучшить свое хозяйство“, „Кооперация вообще и сельскохозяйственная въ частности“, „Какъ устраиваются сельскохозяйственное, потребительное общества и кредитныя товарищества“, „О кооперативномъ сбытѣ и переработкѣ молока“, „Какую пользу могутъ получить крестьяне отъ молочныхъ артелей и молочныхъ товариществъ“, „О правильномъ кормленіи скота“ и т. п., связанныя съ вопросомъ улучшенія крестьянскаго хозяйства темы.

Новымъ, впервые въ Кинешемскомъ уѣздѣ примененнымъ, способомъ распространенія среди населенія систематическихъ знаній по вопросамъ сельскаго хозяйства были организованные агрономическимъ персоналомъ въ концѣ прошлаго года въ дер. Кочки, Горковской вол., пустоши Волчиха, Николаевской вол. и дер. Сокерино, Колшевской вол. краткосрочные курсы по скотоводству съ показательнымъ во время нихъ правильнымъ кормленіемъ скота. Главной цѣлью этихъ курсовъ было озна-

комленіе населенія съ приемами правильнаго кормленія и ухода за скотомъ съ возможностью для крестьянъ просодержать весь свой, наиболѣе цѣнный, пользовательный скотъ на скудныхъ и дорогихъ въ прошломъ году запасахъ грубыхъ кормовъ, путемъ бережнаго расходованія и частичной замѣны ихъ съ выгодой для себя и съ пользой для скота, заготовленными Земствомъ концентрированными кормами. Попутно на курсахъ сообщались слушателямъ вообще теоретическія свѣдѣнія по животноводству и молочному хозяйству, причемъ на чтеніяхъ обращалось главное вниманіе населенія на свѣдѣнія, имѣющія наиболѣе практическое примѣненіе въ крестьянскомъ хозяйствѣ. Примѣнительно къ главной задачѣ курсовъ, они велись по слѣдующей сокращенной программѣ:

а) По животноводству.

1. Значеніе скотоводства въ Кинешемскомъ уѣздѣ.
2. Ученіе о строеніи и жизни животныхъ (зоологія и физиологія).
3. Породы крупнаго рогатаго скота по мѣсту происхожденія и роду пользованія.
4. Экстерьеръ или устройство частей тѣла крупнаго рогатаго скота. Особенности въ экстерьерѣ молочнаго, мяснаго и рабочаго скота. Опредѣленіе живого вѣса. Взвѣшиваніе на вѣсахъ и обмѣромъ. Особенности пищеварительнаго аппарата коровы и пищеваренія.
5. Половая дѣятельность рогатаго скота. Возрастъ для случки и способы ея. Календарь беременности для опредѣленія времени отела. Гигіена матки и теленка. Помощь при родахъ. Приемъ теленка отъ матки. Воспитаніе телятъ. Отличіе въ воспитаніи мясныхъ и молочныхъ телятъ. Выпойка на мясо и на племя. Наслѣдственность и значеніе подбора въ смыслѣ улучшенія скота по продуктивности. Значеніе быка.
6. Выборъ молочной коровы. Вымя. Его формы и строеніе. Молочныя железы. Соски и ихъ формы.
7. Общія требованія гигіены. Содержаніе скота. Недостатки въ содержаніи скота въ крестьянскомъ хозяйствѣ.
8. Скотный дворъ: площадь, объемъ, вентиляція и освѣщеніе. Устройство кормушекъ, пола, стоковъ для жижи. Подстилка. Уходъ за навозомъ. Наилучшая температура двора зимой и значеніе ея въ экономіи корма и продуктивности молочнаго скота.

9. Водопой и пастбища.

10. Корма для рогатаго скота. Ихъ подраздѣленіе. Составъ. Зависимость питательности кормовъ отъ условій произрастанія, времени, способовъ уборки и храненія. Значеніе корнеплодовъ и зеленого корма.

11. Кормъ основной или поддерживающій и кормъ продуктивный. Грубый кормъ и питательныя вещества его. Концентрированный кормъ и питательныя вещества его. Датское кормленіе. Единицы и способъ учета въ кормовыхъ единицахъ. Практическія занятія по составленію кормовыхъ дачъ по датскимъ нормамъ. Необходимость веденія записи и учетовъ по содержанію скота.

12. Доееніе. Способы доенія. Время доенія. Массажъ вымени. Время запуска на сухостой и значеніе продолжительности сухостоя.

13. Краткія свѣдѣнія о коневодствѣ, овцеводствѣ и свиноводствѣ.

14. Уходъ за домашнимъ скотомъ здоровымъ и больнымъ, беременнымъ, племеннымъ и молоднякомъ.

15. Краткія свѣдѣнія о часто встрѣчающихся въ данной мѣстности спорадическихъ заболѣваніяхъ скота и указаніе простыхъ, пригодныхъ въ домашней и сельской обстановкѣ, приѣмовъ оказанія первой ветеринарной помощи до момента осмотра и лѣченія заболѣвшаго животнаго мѣстнымъ участковымъ ветеринарнымъ персоналомъ.

б) По молочному хозяйству.

1. Вліяніе молочнаго хозяйства на скотоводство.

2. Виды молочнаго хозяйства и ихъ сравнительная выгодность. Продажа молока въ необработанномъ видѣ и производство молочныхъ продуктовъ.

3. Организациія и способы сбыта молока и молочныхъ продуктовъ. Значеніе скотоводственныхъ и контрольных союзовъ и артелей.

4. Гигіена молочнаго дѣла и бактеріологія молока.

5. Техника молочнаго хозяйства: добываніе молока, образованіе молока и его составныя части. Отстаиваніе и сепарированіе молока, приготовленіе сливокъ для сбиванія масла, перевозка молока и молочная посуда.

6. Испытаніе молока. Внѣшній видъ и вкусъ, удѣльный вѣсъ. Опредѣленіе жира въ молокѣ, въ сливкахъ, пахтанѣ по способу д-ра Гербера.

в) *Практическія занятія.*

1. Маслодѣліе: сливкоотдѣленіе, уходъ за сепараторами, процессъ сбиванія масла, маслобойки, отжиманіе, солка масла. Парижское столовое масло. Побочные продукты молочнаго хозяйства: сметана, творогъ, сыръ, казеинъ и простокваша.

Занятія на курсахъ распредѣлялись такъ: практическія съ 5—6 до 7—8 час. утра, дойка, кормленіе и уходъ за скотомъ и съ 9-ти до 2-хъ дня работы въ молочной: сепарированіе молока, сбиваніе масла и анализъ молока; теоретическія занятія велись въ наиболѣе свободное время для крестьянъ, а именно: съ 5-ти, 6-ти часовъ до 9-ти, 10-ти часовъ вечера. Лекціи пояснялись туманными картинами и наглядными пособіями по животноводству, имѣвшимися въ распоряженіи лекторовъ. По прочитаннымъ вопросамъ слушателямъ раздавался бесплатно соотвѣтствующая популярная литература. Помѣщеніями для курсовъ служили: въ дер. Кочки нанятый Земствомъ домъ мѣстнаго крестьянина И. Т. Синицина, въ дер. Волчиха, предоставленный бесплатно домъ владѣльца этого хутора Юрія Ротастъ и въ дер. Сокерино квартира участковаго агронома М. П. Тальць. Лекторами и руководителями практическихъ занятій на курсахъ были въ дер. Кочки: участковые агрономы А. С. Богоносъ и М. П. Тальць, инструкторъ по молочному хозяйству Л. А. Львовъ; въ дер. Волчиха одинъ участковый агрономъ М. П. Тальць, а въ дер. Сокерино агрономъ М. П. Тальць и Л. А. Львовъ.

Свѣдѣнія о времени и мѣстѣ устройства курсовъ, числѣ слушателей, о количествѣ учебныхъ часовъ можно видѣть изъ слѣдующей таблицы:

Волость.	Селеніе.	Время устройства курсовъ.	Число слушателей.			Средній возрастъ слушателей.	Учебныхъ часовъ.		
			Всего.	муж.	жен.		Теоретич.	Практич.	Всего.
Горковская	д. Кочки	съ 28 окт. по 7 н.	8	8	—	36,7	48	70	118
Николаевская	п. Волчиха.	съ 10 по 21 нояб.	19	10	9	27,8	40	75	115
Колшевская	д. Сокерино	съ 9 по 20 дек.	11	9	2	39,8	21	63	83

Изъ приведенной таблицы видно, что курсы привлекли очень ограниченное количество постоянныхъ слушателей, что объясняется съ одной стороны тѣмъ, что курсы были новшествомъ въ Кинешемскомъ уѣздѣ, къ которому крестьяне отнеслись, какъ и всегда, сначала недовѣрчиво, а съ другой стороны и тѣмъ, что агрономы, желая поставить показательное кормленіе въ возможно большемъ числѣ пунктовъ уѣзда, торопились съ устройствомъ первыхъ курсовъ и не успѣли достаточно широко освѣдомить о нихъ населеніе. Сильно развитые въ земледѣльческихъ районахъ уѣзда во время зимы отхожіе лѣсные промыслы, требующіе продолжительныхъ отлучекъ взрослога мужского населенія, также не благопріятствовали успѣху курсовъ. Нужно, однако, замѣтить, что на курсахъ регистрировались только постоянные слушатели, но кромѣ нихъ было еще, особенно по вечерамъ, много случайныхъ посѣтителей, не регистрировавшихся.

На всѣхъ курсахъ слушателями были исключительно крестьяне, преимущественно изъ тѣхъ волостей, гдѣ устраивались курсы, преобладали грамотные крестьяне въ возрастѣ 18—35 ти лѣтъ, т. е. наиболѣе дѣятельная часть населенія. Въ деревнѣ Волчиха слушателями были исключительно новоселы эстонцы, поселившіеся здѣсь 2 года тому назадъ на пріобрѣтенной ими черезъ Крестьянскій Банкъ землѣ, находящейся у нихъ въ отрубномъ пользованіи.

Прошли курсы очень оживленно. Слушатели очень аккуратно посѣщали лекціи и практическія занятія и проявляли къ нимъ большой интересъ. Нѣкоторые изъ слушателей вели конспективную запись лекцій. Эти записки иногда отбирались агрономами для просмотра и исправленія и отдавались обратно. Этотъ способъ и собесѣдованія, устраивавшіяся въ свободное время, способствовали лучшему усвоенію курсистами прослушаннаго. По окончаніи курсовъ лектора производили для курсистовъ провѣрочную бесѣду, причемъ лучшимъ слушателямъ выдавались въ награду книги по молочному хозяйству. Спустя нѣкоторое время послѣ курсовъ въ Управу поступили отъ ихъ слушателей адреса съ выраженіемъ благодарности Земству и лекторамъ за организацію курсовъ съ желаніемъ и впредь устраивать такіе курсы.

1) О показательномъ кормленіи.

Для подтвержденія теоретическихъ познаній, преподававшихся на курсахъ, одновременно съ ними во всѣхъ мѣстахъ ставилось показательное кормленіе скота, имѣвшее своей цѣлью наглядно и практически доказать крестьянамъ не только выгоду правильнаго кормленія скота, но и научить ихъ, какъ въ неурожайные годы, каковъ былъ нынѣшній, можно обойтись безъ ущерба для здоровья скота меньшимъ количествомъ сѣна и соломы, чѣмъ обычно крестьяне привыкли задавать своему скоту. Для показательнаго кормленія брались на всѣхъ курсахъ по 6-ти мѣстныхъ крестьянскихъ коровъ, принадлежащихъ курсистамъ. На курсахъ въ дер. Кочки и Волчиха всѣ поставленныя на опытное кормленіе коровы были помѣщены въ полутеплыхъ дворахъ, предоставленныхъ слушателями курсовъ И. Т. Сеницынымъ (въ дер. Кочки) и Юріемъ Ротастъ (въ дер. Волчиха). Въ деревнѣ Сокеринѣ двора, въ которомъ можно было бы поставить на время опытнаго кормленія всѣхъ животныхъ вмѣстѣ, не оказалось, а потому коровы были размѣщены по кормовымъ избамъ по 2 коровы въ каждой.

До показательнаго кормленія какъ скотные дворы, такъ и кормовыя избы снабжались усовершенствованными кормушками, дѣлавшимися самими курсистами по указанію агронома М. П. Тальца. Передъ постановкой коровъ на рациональное кормленіе было выяснено, какое количество корма обычно задавалось каждой коровѣ въ хозяйствѣ ея владѣльца, количество ея удоя и процентное содержаніе жира въ молоко. Кормленіе велось по датскому способу, какъ наиболѣе доступному для пониманія крестьянъ. Живой вѣсъ коровъ опредѣлялся посредствомъ измѣренія по способу Клуверъ-Штрауха. Въ первые дни кормленія коровамъ, кромѣ того количества корма, которое нужно было по живому вѣсу и удою, задавалось еще 3 лишнихъ кормовыхъ единицы на поддержаніе удоевъ и поправленіе коровъ. По увеличеніи удоевъ прибавляли еще корма, такъ что въ послѣдніе дни опыта коровы получали на 1—2 кормовыхъ единицы излишняго корма. Изъ грубыхъ кормовъ коровамъ задавали обычно солому въ количествѣ 14—18 фунтовъ въ сутки. При обычномъ кормленіи (на глазъ) каждая корова по-

лучала въ среднемъ около 35-ти фунтовъ яровой соломы. Сѣна большинству коровъ не давали вовсе, прибавляли зато сильнаго корма. Кормленіе коровъ производилось 2 раза: утромъ и вечеромъ. Распредѣленіе дневной дачи, а также дойки были было слѣдующее: въ 5 часовъ утра дойка, послѣ половины дневной дачи отрубей и льняныхъ жмыховъ (дуранды) въ смѣси и въ слегка смоченномъ водой до степени густого тѣста, затѣмъ слѣдовалъ размоченный наканунѣ свекловичный жомъ, послѣ котораго пойка чистой водой 10—12° и солома. Послѣ утренняго кормленія всѣхъ коровъ чистили. Въ 5-ть часовъ вечера дойка и дача въ томъ же порядкѣ, какъ и утромъ второй половины назначенныхъ кормовъ. Кормъ и удои взвѣшивались каждый день на Сальтеровскихъ вѣсахъ. Въ результатѣ такого кормленія всѣ коровы стали повышать свои удои и черезъ недѣлю такое повышение продуктивности коровъ опредѣлилось въ среднемъ на Кочкинскихъ курсахъ въ 46%, на Волчихинскихъ курсахъ въ 58¹/₂% и на Сокеринскихъ курсахъ въ 70%. Болѣе подробныя данныя о результатахъ показательнаго кормленія приведены въ приложенной въ концѣ обзора таблицѣ № 12. Изъ данныхъ, приведенныхъ въ этой таблицѣ видно, что большинство коровъ было стародойныхъ и къ тому же плохо упитанныхъ, а потому они естественно не могли повысить своихъ удоевъ болѣе значительно. Стоимость производства пуда молока понизилась въ среднемъ: на Кочкинскихъ курсахъ на 1 руб. 1 коп. (36%), на Волчихинскихъ на 64 коп. (32%) и на Сокеринскихъ на 80 коп. (48%). Получившаяся же отъ правильнаго кормленія денежная выгода опредѣлилась въ среднемъ: на Кочкинскихъ курсахъ въ 10 коп., на Волчихинскихъ 10,3 коп. и на Сокеринскихъ 25,7 коп. Благопріятные результаты показательнаго кормленія вполне убѣдили курсистовъ въ выгодности такого способа кормленія и они продолжали примѣнять его и послѣ курсовъ въ теченіе всей зимы. Нѣкоторые курсисты тотчасъ же послѣ курсовъ стали покупать себѣ лишніхъ коровъ и всѣ высказывали сожалѣніе, что курсы не состоялись раньше и не удержали крестьянъ отъ произведенной осенью изъ-за безкормицы распродажи части своего стада. Женщины, энергично нападавшія вначалѣ показательнаго кормленія на своихъ мужей за

предоставленіе своихъ коровъ „на истязаніе агрономовъ“, являлись въ концѣ курсовъ благодарить лекторовъ и руководителей курсовъ за обученіе ихъ мужей кормить и ухаживать за скотомъ „по новому“. Слухъ о выгодности кормленія „по наукѣ“ быстро разнесся по окрестнымъ деревнямъ, крестьяне которыхъ приходили къ бывшимъ курсистамъ поучиться новому способу кормленія и ухода за скотомъ, а затѣмъ, слѣдуя ихъ примѣру, вводили у себя въ хозяйство улучшенныя кормушки, болѣе правильное распределеніе дачъ грубаго корма и стали постепенно замѣнять послѣдній до сихъ поръ такими, совершенно не употреблявшимися кормами, какъ свекловичный жомъ, жмыхи, отруби и т. д. Такимъ образомъ культурно-просвѣтительное значеніе курсовъ мало по малу распространилось далеко за предѣлы тѣхъ деревень, въ которыхъ они были устроены.

д) *М а с л о д ѣ л і е.*

Кромѣ показательнаго кормленія на всѣхъ указанныхъ курсахъ производились занятія и по маслодѣлію. Молочныя во всѣхъ случаяхъ размѣщались въ тѣхъ же помѣщеніяхъ, гдѣ происходили лекціи. Для работъ въ молочной слушатели были раздѣлены на группы, по 2-ое въ каждой. Занятія продолжались отъ 9-ти до 2-хъ дня. За это время слушатели проходили слѣдующій циклъ работъ: процѣживаніе и сепарированіе молока, подогреваніе молока и сливокъ, приготовленіе маслобойки къ работѣ, сбиваніе масла, отжиманіе и формованіе его, мытье молочной посуды, заквашиваніе и варка творога и сыра. Попутно съ этимъ слушатели знакомились съ устройствомъ сепаратора, который привлекалъ особенное вниманіе ихъ, они съ громаднымъ интересомъ разбирали и смотрѣли эту диковинную машину. Молоко для практическихъ занятій бралось отъ коровъ, постановленныхъ на показательное кормленіе, а также покупалось со стороны по 2¹/₂ копѣйки за фунтъ. За все время курсовъ въ учебно-демонстративной маслодѣльнѣ было переработано 30 пуд. молока, изъ которыхъ приготовлено 45 фунтовъ сливочнаго и парижскаго масла, а также прессованная сметана. Средній выходъ масла 22, т. е. изъ 22-хъ фунтовъ молока выходилъ 1 фунтъ масла. Изъ обраты

(процентрофугированное, снятое молоко) вырабатывались: творогъ, казеинъ, сыръ и простокваша.

Касаясь вопроса о значеніи описанныхъ выше курсовъ по скотоводству и молочному хозяйству, приходится отмѣтить тотъ положительный фактъ, что этотъ, впервые примѣненный въ Кинешемскомъ уѣздѣ, способъ популяризаціи сельскохозяйственныхъ знаній оказался удачнымъ, вполне примѣнимымъ въ условіяхъ мѣстной деревни и оставилъ въ ней по себѣ глубокій слѣдъ. Зародивъ въ умахъ слушателей живой интересъ къ вопросамъ животноводства и создавъ изъ курсистовъ проводниковъ въ крестьянскую массу практическихъ знаній и умѣній по этой отрасли хозяйства, курсы несомнѣнно положили начало образованію того кадра лицъ въ деревнѣ, которые могутъ уже въ ближайшемъ будущемъ быть очень полезными агрономическому персоналу для проведенія дальнѣйшихъ мѣропріятій къ поднятію мѣстнаго скотоводства и молочнаго хозяйства. Къ сожалѣнію, организовать такіе курсы въ нынѣшнемъ году болѣе чѣмъ въ 3-хъ указанныхъ деревняхъ не удалось, какъ потому, что необходимыя для курсовъ наглядныя пособія имѣлись въ распоряженіи агрономическаго персонала лишь въ одномъ экземплярѣ, такъ и потому, что въ самомъ составѣ агрономическаго персонала былъ лишь одинъ агрономъ, обладавшій основательной практикой по организаціи спеціальныхъ курсовъ по скотоводству и показательному кормленію скота, которому и пришлось участвовать почти одновременно на всѣхъ трехъ упомянутыхъ курсахъ. Въ началѣ же будущаго года такіе курсы по скотоводству предположено провести во всѣхъ агрономическихъ участкахъ, причемъ очередными пунктами для устройства курсовъ намѣчены: с. Есиплево, с. Монастырское, Ивашевской вол., с. Александровское, Пуминовской волости.

Помимо курсовъ по скотоводству и молочному хозяйству, въ нынѣшнемъ году были организованы также упоминавшіеся уже выше курсы по пчеловодству: 7-ми дневные въ гор. Кинешмѣ и 4-хъ дневные въ с. Шеломовѣ, Николаевской вол. и въ дер. Ивашевѣ, Ивашевской вол.

XV. Издательская дѣятельность.

Въ цѣляхъ оказанія помощи населенію въ его борьбѣ съ зимней безкормицей скота путемъ массоваго освѣдом-

ленія крестьянъ, и при томъ въ наикратчайшій срокъ, со свойствами, способами примѣненія и дѣйствиемъ сильныхъ концентрированныхъ кормовъ, равно какъ и вообще съ условіями экономнаго содержанія въ прошломъ неурожайномъ году пользовательнаго скота. Агрономическимъ Отдѣломъ была издана и распространена въ количествѣ около 5-ти тысячъ популярная брошюра: „Краткіе совѣты хозяевамъ по кормленію скота въ неурожайный для кормовъ годъ.“ Кромѣ изданія этой брошюры, агрономическій персоналъ принималъ близкое участіе въ начатомъ въ прошломъ году Уѣзднымъ Земствомъ изданіи своего періодическаго органа „Вѣстникъ Кинешемскаго Земства“ съ обособленнымъ при немъ отдѣломъ по сельскому хозяйству, секретаремъ коего состоялъ уѣздный агрономъ.

XVI. Консультативная дѣятельность.

Видное мѣсто въ дѣлѣ распространенія въ массѣ населенія сельскохозяйственныхъ свѣдѣній занимаетъ консультативная дѣятельность всего агрономическаго персонала, проявляющаяся при каждомъ удобномъ къ тому случаѣ: при обращеніи хозяевъ къ агрономамъ и специалистамъ въ управѣ, на ихъ квартирахъ, въ сельскохозяйственныхъ складахъ, при покупкѣ хозяевами инвентаря, сѣмянъ, удобрительныхъ туковъ и пр., на зерноочистительныхъ, прокатныхъ и случныхъ пунктахъ, а также при посѣщеніи агрономами самихъ хозяевъ для постановки у нихъ показательныхъ участковъ, опытовъ, испытанія орудій и машинъ, при осмотрѣ хозяйствъ на собраніяхъ въ кооперативахъ, устройствѣ въ деревняхъ чтеній и бесѣдъ и т. д. Та обстановка, при которой агрономическому персоналу приходится давать совѣты, является не совсѣмъ удобной для собиранія свѣдѣній, почему точныхъ записей объ обращеніи за консультативной помощью, агрономами и специалистами до сихъ поръ, къ сожалѣнію, не велось. Вообще же изъ отчетовъ агрономовъ и специалистовъ видно, что съ развитіемъ участковой агрономической организаци и приближеніемъ агрономической помощи къ населенію, консультація пріобрѣтаетъ съ каждымъ годомъ все большее значеніе. Населеніе начинаетъ понимать назначеніе агрономичес-

каго института привыкаетъ къ агрономіи и все въ большемъ и большемъ числѣ является въ агрономическій отдѣль управы и на квартиры агрономическаго персонала за различнаго рода совѣтами по хозяйству.

XVII. З а к л ю ч е н і е.

Заканчивая настоящій краткій обзоръ общаго содержания и направленія въ минувшемъ году дѣятельности агрокультурно-экономической организациі Кинешемскаго Земства, необходимо отмѣтить еще участіе этой организациі какъ личными силами своего персонала, такъ и входящихъ въ ея составъ учреждений, въ мѣропріятіяхъ Земства и мѣстныхъ общественныхъ организациій по оказанію помощи семьямъ призванныхъ на войну изъ уѣзда ратниковъ ополченія и запасныхъ. Откликнувшись единодушно на призывъ Земства объ оказаніи помощи семьямъ мобилизованныхъ, весь агрономическій персоналъ принялъ самое близкое активное участіе въ организациі и работахъ особыхъ мѣстныхъ земско-общественныхъ учреждений—центрального и районныхъ попечительствъ, образованныхъ при содѣйствіи Земства съ самаго же начала войны для выясненія нужды отдѣльныхъ хозяйствъ, а равно и организациі удовлетворенія этой нужды. Своимъ сотрудничествомъ въ означенныхъ организацияхъ, агрономическій персоналъ способствовалъ болѣе быстрому и успѣшному собиранію попечительствами свѣдѣній о семейно-хозяйственномъ положеніи призванныхъ и послѣдующему, основанному на этихъ свѣдѣніяхъ, болѣе правильному распредѣленію земско-общественной помощи между нуждающимся въ ней. Помимо участія въ организациі мѣстной общественной помощи по обезпеченію продовольствія семьямъ призванныхъ и особенно ихъ дѣтей, земская агрономическая организациія оказывала посильную поддержку и земледѣльческимъ хозяйствамъ отвлеченныхъ войной, путемъ бесплатнаго снабженія особенно нуждающихся изъ этихъ хозяйствъ сѣменами, машинами и орудіями съ прокатныхъ пунктовъ и наконецъ, путемъ воздѣйствія на оставшееся на мѣстахъ рабочее населеніе, съ цѣлью убѣдить послѣднее организовать помощь обездоленнымъ рабочими силами хозяйствамъ мобилизованныхъ въ трудное для нихъ время уборки

урожая и обсемененія своихъ полей. Содѣйствуя увеличенію продуктивности труда земледѣльческаго населенія, оставшагося въ деревнѣ, и пробуждая въ немъ взаимопомощь, агрономическій персоналъ и агрономическія учрежденія способствовали многимъ хозяйствамъ мобилизованныхъ выйти благополучно, съ помощью своихъ односельчанъ, и изъ испытывавшихся ими при производствѣ осеннихъ полевыхъ работъ затрудненій и тѣмъ самымъ сохранить устойчивость и равновѣсіе своего хозяйства въ минувшемъ году.

Въ цѣляхъ устраненія или же, по крайней мѣрѣ, посильнаго ослабленія тѣхъ тяжелыхъ послѣдствій и потрясеній мѣстнаго крестьянскаго хозяйства, какія могутъ получиться отъ все возрастающаго, по мѣрѣ продолженія войны, отвлеченія многочисленныхъ мелкихъ владѣльцевъ въ дѣйствующую армію, Земство признало необходимымъ сосредоточить въ будущемъ году дѣятельность своей агрономической организаціи на преимущественномъ обслуживаніи нуждающихся хозяйствъ мобилизованныхъ ратниковъ ополченія и запасныхъ чиновъ.

Въ самомъ содержаніи и направленіи агрономической дѣятельности какихъ либо измѣненій въ будущемъ году Земство дѣлать не предполагаетъ и агрономическія мѣропріятія будутъ попрежнему направлены на поднятіе всего крестьянскаго хозяйства вообще и важнѣйшихъ его отраслей въ частности. Въ соотвѣтствіи съ этимъ планомъ предстоящей въ 1915 году агрономической работы Земствомъ и принята указанная въ таблицѣ № 14 смета расходовъ на агрономическія мѣропріятія въ будущемъ году.

Уѣздный Агрономъ *Ө. Шалдыбинъ.*

Таблица № 1.

В Ъ Д О М О С Т Ъ

селеній и хозяйствъ единоличнаго владѣнія, перешедшихъ въ 1914 г.
къ многопольно-травопольному хозяйству.

№	В о л о с т ь .	С е л е н и е .	В Ы С Ъ Я Н О .			
			К л е в е р а .		Т и м о ф е е в к и	
			П .	Ф .	П .	Ф .
а) Первоначальные посѣвы.						
1	Горковская	д. Устново	16	—	1	24
2	"	с. Пѣшково	6	30	—	—
3	Дюпихская	д. Токово	4	15	—	—
4	Зименковская	" Кондрашино	3	20	—	35
5	Шевалдовская	" Будаи	6	9	2	3
6	"	" М. Вишни	4	—	1	14
7	"	" Глумышки	3	—	1	—
8	"	" Поч. Опаринскій	2	—	—	30
9	"	" Замятино	4	—	—	30
10	"	" Ломки	2	—	—	26
11	"	" Шевалдово	7	12	2	17 ^{1/2}
12	Никитинская	с. Никитино	4	19	1	14
13	"	д. М. Абрамово	3	1	1	1
14	"	" Пальбищи	2	6	—	27
15	Тезинская	" Цѣпниково	6	1	1	20
16	"	" Тимошиха	14	25	3	24
17	"	" Захариха	18	—	4	33
18	Вичужская	" Потѣхино	10	29	2	26
19	"	" Воробьево	5	20	—	—
20	Углецкая	" Исуповская	24	30	6	6
21	"	" Ильино	7	30	2	—
22	"	" Нов.-Закатное	14	15	3	27
23	"	" Куркуново	4	35	1	16
24	"	" Бабино	22	4	5	15
25	"	" Долматиха	11	23	3	—
26	Николаевская	" Кокуйки	15	—	3	—
27	Комаровская	" Порозово	11	—	1	20
28	Георгиевская	" Маринино	16	32	—	—
29	Ивашевская	" Максютино	2	20	—	30
30	"	" Звѣрниха	—	—	—	—
31	Семеновская	" Дуброво	19	5	—	—
в) Повторные посѣвы.						
1	Тезинская	Гольчиха	15	25	4	—
2	Вичужская	д. Бортиха	6	12	1	14
3	Шевалдовская	" Журихино	2	28	—	28
4	Никитинская	" М. Вахутки	7	38	—	32
5	"	" Рогуши	5	31	1	5
6	Комаровская	" Канино	9	30	—	—
7	Семеновская	" Калганово	8	20	—	—
с) посѣвы въ единоличныхъ хозяйствахъ.						
1	Зименковская	д. Плосково, хоз. А. Н. Любимова	1	—	—	—
2	Ильинская	д. Хлепестиха, хоз. А. Н. Казаринова	1	—	—	—
3	Шевалдовская	с. Нагорное, хоз. И. С. Кочеткова	—	—	—	—
4	"	с. Нагорное, хоз. И. Заварихина	—	—	—	—
5	Зименковская	д. Кондрашино, хоз. К. Баженова	—	—	—	—
6	Георгиевская	д. Ванюковская, хоз. С. С. Полева	1	—	—	—
7	Ивашевская	д. Агафоново	—	24	—	10

Таблица № 2.

Свѣдѣнія о показательныхъ участкахъ съ кормовыми растеніями.

	Волость и селеніе.	ФАМИЛИИ.	Растеніе.	Величина участка.	Высыяно сѣмянъ.		Урожай въ пуд. (сѣна).
					п.	ф.	
	Троицкая вол.						
1	х. Болотниково	И. Е. Балясинъ	вика съ овсом.	600 кв. с.	2	—	120
2	х. Фроловка	Ф. Р. Безучастный	" " "	600 "	2	—	—
3	д. Малинка	В. И. Ивановъ	" " "	690 "	3	—	—
4	"	В. А. Кулагинъ	" " "	850 "	1	—	100
5	х. Мостовка	С. В. Бѣляковъ	" " "	300 "	550	—	—
6	д. Киленки	Н. А. Кокушкинъ	" " "	200 "	1	—	160
7	д. Чепуриха	И. Г. Лебедевъ	" " "	300 "	1	—	—
	Клеванцовская в.						
8	д. Панькино	И. Н. Румянцевъ	" " "	300 "	1	—	112
9	х. Н.-Воскресен.	М. В. Виноградов.	" " "	300 "	1	—	—
10	"	Н. Д. Сухаревъ	" " "	600 "	2	—	—
11	д. Дынькино	В. В. Лапшинъ	" " "	300 "	1	—	—
	Горковская вол.						
12	д. Кочки	у кр-нъ цѣл. сел.	" " "	3 дес.	15	10	250
	Углецкая вол.						
13	д. Тольково	"	" " "	450	1	17	—
	Зименковская в.						
14	д. Мухортово	И. Добряковъ	Корм. свекла	} 100			
15	"	С. Милотинъ	Турнепсъ				
16	д. Плосково	М. Гусевъ	Корм. свекла	} 80			
17	"	Смирновъ	Турнепсъ				
18	"	"					
19	"	А. Любимовъ	Корм. свекла	50			
20	д. Ширшевка	К. Гусевъ	Корм. свекла	} 200			
			Турнепсъ				
21	д. Кондрашино	К. Баженовъ	Корм. свекла	40			
22	д. Дуниха	П. Псковъ	Корм. свекла	} 100			
			Турнепсъ				
	Шевалдовская в.						
23	д. Давыдиха	А. Виноградовъ	Корм. свекла	} 100			
			Турнепсъ				
24	д. Полушино	П. Сорокинъ	Корм. свекла	60			
25	д. Заглядки	А. Цѣликовъ	Корм. свекла	60			
26	с. Нагорное	И. Кочетковъ	Корм. свекла	100			
	Ильинская вол.						
27	д. Хлепестиха	П. Сорокинъ	Корм. свекла	} 100			
			Турнепсъ				

Таблица № 3.

В Ъ Д О

показательныхъ луговыхъ участковъ, быв

Селеніе или крестьяне, у ко- торыхъ заложены показатель- ные участки.	Названіе волости.	Мѣстополо- женіе (высо- кое, ров- ное, низкое, склонъ).	Подорожная культура	Почва и ха- рактеръ увлаж- ненія.	Размѣръ участка.	Время заложенія	Способъ улучшенія.	Внесено удобрений по расчету на деся- тину.
д. Антушево . . .	Тарасовская	Низ., уклонъ		Глин. сред. вл.	1 д.	1912	П е р е п а ш к а	24 п. Томасъ Шликъ + 24 п. К.
д. Михирево . . .	"	Ровное.		Суглин. сырое.	1 2 "	1914		24 п. Т. Ш. 12 п. К. С.
пог. Рождествино	"	Низ., уклонъ		Суглинистая.	1 "	1914		
с. Вичуга. . . .	Вичугская	" "		Глин. сред. вл.	1 2 "	1912		24 п. Т. Ш. 24 п. К.
д. Окулово . . .	Ивашевская	Низ., ровное.		Легкій суглин.	1 "	1912		" " "
д. Березово . . .	"	" "		Супесчаная.	1 3 "	1914		" " "
д. Данилыцево . .	"	Низк. съ укл.		"	4 "	1914		" " "
с. Воскресенское	Клеванцов.	Низ., ровное.		Легкій суглин.	1 2 "	1913		
д. Дилькино . . .	"	Низк., холм.		Супесчаная.	2 "	1914		24 п. Т. Ш. 24 п. К. С.
д. Клеванцово . . .	"	Низкое.		Супесч. влажн	1 "	1914		" " "
д. Кругецъ	"	Суходоль.		Супесчаная.	1 2 "	1914		
д. Пѣшково	Горковская	Сух. съ укл.		"	1 4 "	1913	24 п. Т. Ш. 24 п. К.	
д. Кочки	"	Низ., ровное.	П	Суглин. сырое.	2 "	1914	24 п. Т. Ш. 24 п. К. Н.	
д. Буториха	"	Высокоеров.		Суглинокъ.	1 "	1914	24 п. Т. Ш. 12 п. К. С.	
д. Доброхотово . .	"	Суход. ровн.		Супесчаная.	2 "	1914		
д. Кочки	"	Низ., ровное.		"	"	"		
хут. М. И. Соболева	Георгиевская	Низ., склонъ	О	Торф.-сырая.	1 2 "	1913	боронь- ба.	24 п. Т. Ш. 24 п. К.
д. Конищево	"	Низ., уклонъ		Суглин. сырое.	1 2 "	1914		24 п. Т. Ш. 24 п. К. С.
д. Матвѣево	"	Низ., склонъ		Суглин. сырая.	1 "	1914		
д. Спиридово	"	" "		Сугл. бог. перег.	1 "	1914		
д. Погорѣлица . . .	"	Суход. уклон.	Щ	Подзолъ.	2 "	1914		
хут. Тупицина . . .	Зименковск.	Суход. ровн		Супесчаная.	1 4 "	1913	П е р е п а ш к а	24 п. Т. Ш. 24 п. К.
д. Дуниха	"	Низ. ровное.		Суглинокъ.	1 "	1914		24 п. Т. Ш. 24 п. К. С.
д. Волгосиха отр.	"	Склонъ.	П	"	"	"	П е р е п а ш к а	
д. Грачевъ	"	"		"	"	"		
д. Челесниково . . .	Есиплевская	Низ. ровное.		Супесчаная.	2 "	1913		24 п. Т. Ш. 24 п. К.
с. Карцево	"	Низкое.		Торфяная.	1 "	1914		
д. Ленково	"	Низ. уклонъ		Суглинокъ.	1 "	1914		
д. Матвѣиха	Дюпихская	"	О	"	"	"	П е р е п а ш к а	
с. Никола - Мера . .	Николаевск.	Суход. ровн.		Супесчаная.	1 2 "	1914		Навозное.
отр. Д. Ивановъ . . .	Троицкая	Низ., ровное.		"	1 2 "	1914		24 п. Т. Ш. 24 п. К. С.
с. Спасъ-Заборье . .	"	Низкое.		Сугл. бог. перег.	1 "	1914		
д. Киленки	"	"		"	"	"		
пог. Александровъ . .	Пуминовск.	Низ., уклонъ.		Суглин. сырая.	1 "	1914		
д. Пырешево	Шеломовск.	Низ., ровное.		Супесчаная.	1 2 "	1914		
д. Карасно	Есиплевская	" "		Илов. подзол.	1 "	1914		
д. Шульгино	Клеванцов.	Суходоль.		Сугл. бог. перег.	1 "	1914		
д. Козлиха у кр.	Ильинская	"		Суглинокъ.	100к.с.	1914		24 п. Т. Ш. 24 п. К.
д. Е. Казарина . . .	"	"		"	"	"	" " "	
д. Хлепестиха укр.	"	"		"	100к.с.	1914	" " "	
д. П. Павлинова . .	"	"		"	"	"	" " "	
д. Б. Черной у кр.	"	"		"	"	"	" " "	
д. И. Казаринова . .	"	"		"	100к.с.	1914	" " "	

МОСТЬ

шихъ въ Кинешемскомъ уѣздѣ въ 1914 г.

Высѣяно сѣмянъ.											Время посѣва.	Задѣлка сѣмянъ.	Наблюденія за посѣвами (всходы, уходъ, вредныя вліянія).	Время удобрения.	Покровное растеніе и его урожай.	Урожайъ градь съ десятины лучшей луга.		
Клеверъ красный.	Клеверъ шведскій.	Клеверъ бѣлый.	Тимофеевка.	Овсяница луговая.	Костеръ безостый.	Ежа.	Мятликъ луговой.	Полвица.	Лисохвостъ.	Мятликъ обильный.						На участокъ.	На десятину.	п.
2	3	2	10	10	3	5	3	2	—	—	40	1	1912 г. 1914 ¹⁸ /v	Дер. борона	Пастъба скота. Неравн. всходы. Вліяніе засухи.	24 іюн. 4 іюл.	— Виковесь.	192 20 150
10	15	5	26	26	26	14	10	7	—	—	139	2	1912	" "	Отъ плох. пер. сѣм.	24 іюн.	"	200
6	8	3	20	4	15	10	6	4	—	—	76	2	1912 1914	" "	Пастъба весною	23 "	"	112 20
12	16	6	30	30	30	16	12	8	—	—	160	2	1913 1914 ¹¹ /v	" "	" " " "	28 "	"	—
6	8	3	15	10	10	8	5	—	—	—	65	2	1914	" "	Плохіе всходы отъ засухи.	25 іюл.	Пелюшк-ов.	150
10	25	5	30	25	30	30	15	—	20	—	190	2	1913 1914 ²⁵ /v	" "	" " " "	19 іюл.	—	—
6	8	3	15	15	15	8	6	4	—	—	80	2	1914 ²² /v	Катокъ. Дер. борона.	" " " "	—	Виков. 125 п. Овесъ.	—
3	3	—	13	12	5	5	—	—	—	—	41	2	1913 1914 ¹⁸ /v	" Катокъ.	Всход. занесены " "	—	Виковесь.	—
—	14	5	15	15	10	8	—	—	10	10	87	2	1913 1914 ²⁸ /v	Дер. борона.	Плохо отъ засух. " "	—	Виковесь.	—
—	—	—	—	—	—	—	—	—	—	—	—	2	1913	" "	Вліяніе засухи.	28 іюн.	Овесъ.	—
1 ¹ / ₂	2	1	4	3	4	2	1 ¹ / ₂	1	—	—	20	—	—	" "	" " " "	—	—	—
4	7	1	8	4	8	5	2	—	7	—	46	2	1914	" "	Вліяніе засухи.	3 іюля	Виков. 175 п.	—
3	4	1	8	7	5	3	1 ¹ / ₂	—	—	—	33 ¹ / ₂	2	1914	" "	" " " "	—	—	—
3	1	1 ¹ / ₄	3 ³ / ₄	1	1 ¹ / ₂	1	—	—	—	1 ¹ / ₄	5 ¹ / ₂	3	1914	" "	" " " "	—	—	—
3	1	1 ¹ / ₄	3 ³ / ₄	1	1 ¹ / ₂	1	—	—	—	1 ¹ / ₄	5 ¹ / ₂	3	1914	" "	" " " "	—	—	—
3	1	1 ¹ / ₄	3 ³ / ₄	1	1 ¹ / ₂	1	—	—	—	1	5 ¹ / ₂	3	1914	" "	" " " "	—	—	—

Таблица № 4.

В Ъ Д О

**показательныхъ посѣвовъ, улучшенныхъ хлѣбныхъ сѣмянъ, по
въ 1915**

Волость.	Сѣменные участки заложены.				Ихъ общая пло- щадь. дес. кв. с.	Количество высѣянныхъ									
	Гдѣ, сколько и у кого.					О в е с ъ.									
	Селеній.	Землевл. и др.	Общественн- ковъ.	Единоличн- ковъ.		В с е г о.	Шведскій.	Лигово.	Золотой дождь.	Черный илью.	Бѣлый великанъ.	Австралий- скій.	Шагилов- скій.	В с е г о.	
					1р30к	3-50	3-50	2-80	2-90	1-90	1-50	В с е г о.			
					п. ф.	п. ф.	п. ф.	п. ф.	п. ф.	п. ф.	п. ф.	п. ф.	п. ф.		
Есипьевская . . .	35	—	94 хоз. 107 уч. 6 х.	11 х. 11 уч. 6 х.	105 х. 118 уч. 6 х.	18 830	—	—	8	—	7	8	49	124	
Воздвиженская . . .	4	—	8 уч. 37 х.	— 1 х.	8 уч. 38 х.	1690	—	—	—	—	2	—	—	2	
Георгиевская . . .	19	—	46 уч. 35 х.	1 уч. 25 х.	47 уч. 60 х.	6 000	14	—	9 20	—	5	2	7	37 20	
Тронцкая . . .	25	—	52 уч. 26 х.	43 уч. 15 х.	95 уч. 41 х.	11 1320	14	10	3	—	2	3	—	32	
Клеванцовская . . .	11	—	42 уч. 64 х.	18 уч. 1 х.	60 уч. 65 х.	9 1320	5	4	6	—	5	2	—	22	
Ивашевская . . .	25	—	72 уч. 3 х.	1 уч. —	73 уч. 3 х.	15 1200	—	8 20	9	9 27	13	3	8 20	51 27	
Комаровская . . .	3	—	4 уч. 13 х.	— —	4 уч. 13 х.	1080	—	1 20	—	—	2	—	—	3 20	
Тарасовская . . .	6	—	17 уч. 77 х.	— —	17 уч. 77 х.	2 40	1 20	—	6	—	3	2	2	14 20	
Семеновская . . .	17	—	82 уч.	—	82 уч.	9 2360	—	9	4	10	7	11	—	31 10	
Рябковская . . .	1	—	— 17 х.	2 уч. 1 х.	2 уч. 18 х.	640	—	—	2	—	—	—	—	2	
Зименковская . . .	7	—	18 уч. 3 х.	1 уч. 2 х.	19 уч. 5 х.	5 1680	4	—	3	—	7	—	3	17	
Ильинская . . .	4	—	4 уч. 20 х.	2 уч. 3 х.	6 уч. 23 х.	1 640	—	—	6	—	—	—	—	6	
Шевалдовская . . .	11	—	22 уч. 95 х.	3 уч. —	25 уч. 95 х.	6 2000	—	9	6	5 10	10	—	7	43 10	
Никигинская . . .	25	—	95 уч. 26 х.	— —	95 уч. 26 х.	17 160	44 20	10	14 36	5 35	12	10	71	168 11	
Тезинская . . .	5	—	39 уч. 34 х.	— —	39 уч. 34 х.	5 1500	27	—	1	2	7	5	4	46	
Углецкая . . .	5	—	44 уч. 29 х.	— —	44 уч. 29 х.	6 1880	16	—	3	—	10	3	4	37	
Вичужская . . .	5	—	29 уч. 8 х.	— —	29 уч. 8 х.	4 600	20	—	4	—	2	5	1	2	34
Горковская . . .	5	—	8 уч.	—	8 уч.	1 740	—	—	—	—	—	—	—	—	
	213	—	587 х. 689 уч.	60 х. 82 уч.	647 х. 771 уч.	123 114	198	52	85 16	26	2 103 50	50	157 20	671 38	
Всего на сумму . . .	—	—	—	—	—	—	—	—	р. к. р. к. р. к.	—	—	—	—	—	
									257 40 182	—	298 90	72 94 298 70	95	236 35 1441 29	

МОСТЪ

казательныхъ посѣвовъ, заложенныхъ въ Кинешемскомъ уѣздѣ году.

на показательныхъ участкахъ земскихъ сѣмянъ въ пудахъ.

Ячмень.				Пшеница.				Рожь						Всего различ- ныхъ сѣмянъ.																							
Арменскій.	Лебединая шея.	Шевалье	Всего.	Яровая краснокол.	Хлудовская.	Озимая.	Всего.	Петкуская.	Ивановская.	Вятка.	Шредингера.	Бестегорна.	Мѣстная	Всего.	Ленъ.	Количество различныхъ сѣмянъ.		На сумму.																			
1-40	2-30	2-70	В	1-70	3-50	1-75	В	1-75	1-30	1-70	1-30	1-80	1-30	В	2-60	п.	ф.	Р	К																		
п. ф.	п. ф.	п. ф.	п. ф.	п. ф.	п. ф.	п. ф.	п. ф.	п. ф.	п. ф.	п. ф.	п. ф.	п. ф.	п. ф.	п. ф.	п. ф.	п. ф.																					
74	38	—	4	78	38	14	10	—	—	—	—	—	—	—	—	217	08	341	54																		
3	—	—	2	5	—	1	—	—	—	—	—	—	—	—	—	8	—	17	11																		
14	—	—	4	15	18	15	13	—	—	—	—	—	—	—	—	68	35	133	70																		
7	11	—	2	20	—	7	—	—	2	9	—	—	8	9	36	106	—	236	40																		
8	3	—	4	15	—	5	3	—	—	8	—	—	—	80	29	104	—	222	90																		
14	15	31	2	8	53	17	4	39	9	20	1	10	15	29	1	167	10	363	78																		
—	—	—	—	—	—	—	—	—	—	—	—	—	—	—	—	5	—	14	50																		
—	—	—	—	—	—	—	—	—	—	—	—	—	—	—	—	23	20	64	15																		
1	—	—	—	—	—	—	—	—	—	—	—	—	—	—	—	—	—	—	—																		
26	—	—	—	—	—	—	—	—	—	—	—	—	—	—	—	184	10	237	70																		
—	—	—	—	—	—	—	—	—	—	—	—	—	—	—	—	3	—	10	50																		
—	—	—	—	—	—	—	—	—	—	—	—	—	—	—	—	63	—	118	85																		
—	—	—	—	—	—	—	—	—	—	—	—	—	—	—	—	13	—	35	60																		
—	—	—	—	—	—	—	—	—	—	—	—	—	—	—	—	76	10	177	30																		
11	29	5	—	10	26	29	7	22	—	—	—	—	—	—	—	202	22	389	57																		
20	—	—	—	—	—	—	—	—	—	—	—	—	—	—	—	67	—	110	70																		
25	—	—	—	—	—	—	—	—	—	—	—	—	—	—	—	74	—	139	40																		
12	—	—	—	—	—	—	—	—	—	—	—	—	—	—	—	51	—	94	30																		
—	—	—	—	—	—	—	—	—	—	—	—	—	—	—	—	16	7	28	10																		
217	2	75	22	49	15	341	39	93	11	19	—	3	10	115	2	10	—	83	2	24	17	2	—	8	35	76	20	204	24	66	1400	2					
р.	к.	р.	к.	р.	к.	р.	к.	р.	к.	р.	к.	р.	к.	р.	к.	р.	к.	р.	к.	р.	к.	р.	к.	р.	к.	р.	к.	р.	к.	р.	к.	р.	к.	р.	к.	р.	к.
93	87	173	80	133	30	610	97	158	56	66	50	5	68	230	74	17	50	107	96	41	10	2	60	15	98	99	45	284	50	171	60			2739	19		

ВЪ ДОМОСТЪ

Опытно-показательныхъ участковъ съ минеральными удобрениями, заложенныхъ въ Кинешемскомъ уѣздѣ въ 1914 году.

Волостъ.	Въ сколькихъ селеніяхъ.	Опытно-показательные участки заложены.				Число участковъ и дѣлянокъ.				По отдѣльнымъ культурамъ участки распределены:							
		Землевлад. и др.	Общин.	Единоличн.	Всего.	Показ.	Опытно-показат.	Дѣлянокъ.	Ихъ общая площадь.	Дес.	Кв. саж.	Рожь.	Овесъ.	Ячень.	Картофель.	Ленъ.	Клеверъ.
Троицкая . . .	15	—	9	15	50	24	23	119	3	398	10	16	—	—	—	16	8
Клеванцовская . .	7	1	3	4	13	4	9	38	—	2120	7	1	—	—	5	5	4
Ивашевская . . .	12	2	12	1	16	14	2	36	1	12	—	3	3	—	1	3	4
Есиплевская . . .	6	—	14	—	14	4	9	55	—	1352	2	7	5	—	—	—	—
Георгиевская . . .	8	—	10	2	12	3	9	51	—	1430	3	6	1	2	—	—	—
Горковская . . .	2	—	7	—	7	7	7	14	1	170	7	—	—	—	—	—	—
Никитинская . . .	4	—	8	—	9	2	7	32	1	640	2	7	—	—	—	—	—
Плынская . . .	1	—	1	—	1	1	—	2	—	150	—	1	—	—	—	—	—
Зименцовская . . .	1	—	1	—	1	1	—	2	—	150	—	1	—	—	—	—	—
Шевалдовская . . .	28	—	40	—	40	40	—	80	3	800	—	40	—	—	—	—	—
Вишужская . . .	14	—	15	—	15	5	10	84	1	976	—	10	5	—	—	—	—
Семеновская . . .	10	2	25	1	25	13	18	94	1	1454	8	7	6	—	2	—	2
	108	5	145	23	203	118	87	607	15	52	39	99	22	3	26	14	

Таблица № 6.

**Показательная работа машинъ и орудій
въ 1914 году.**

Демонстрировав- шійся инвентарь.	Агрономическіе участки:								
	Вичугскій.	Батмановскій.	Решемскій.	Есиплевскій.	Покровскій.	Спасъ-Забор- скій.	Семеновскій.	Пригородный.	В с е г о.
	Во сколькоихъ селеніяхъ.								
Пахотныя орудія: плуги разл. завод. и ма- рокъ, бороны обыкно- венныя, пружинныя и дисковыя, распашники, окучники и пр. . . .	22	22	11	50	18	17	15	—	155
С ѣ я л к и: рядовыя хлѣбныя и раз- бросн. клеверныя . .	6	3	7	6	7	9	3	—	41
Уборочныя машины: сѣнокосилка	3	2	2	2	—	—	3	—	12
Машины для обра- ботки урожая: молотилка ручн. и кон- ная, клеверная терка .	5	2	2	—	2	—	2	—	13
В с е г о .	36	27	22	58	27	26	23	—	221

Таблица № 8. Работа прокатных пунктов въ 1914 г.

Мѣсто нахождения пункта.	Машины и орудія находивсь въ пользованіи.												Р. К				
	Пахотныя орудія.			Сѣялки.			Уборочныя машины.			Машины для обработ. урожая		Весь прокатной инвентарь.					
	У оцоль-ныхъ хозяевъ.	Особыхъ дней.	Крестьянъ.	У оцоль-ныхъ хозяевъ.	Особыхъ дней.	Крестьянъ.	У оцоль-ныхъ хозяевъ.	Особыхъ дней.	Крестьянъ.	У оцоль-ныхъ хозяевъ.	Особыхъ дней.	Крестьянъ.		У оцоль-ныхъ хозяевъ.	Особыхъ дней.	Крестьянъ.	
1) с. Спасъ-Заборье	3	40 128	167	1	3	3	1	5	1	5	11	—	21	4	51 131	188	14 81
2) с. Семен. Талочное	1	24	1	75	—	8	6	1	3	1 1/2	—	—	—	1	35	2	83 1/2 12 15
3) с. Есинлево	—	38	—	55	—	2	2	—	2	—	15	—	43	—	57	103 1/2	16
4) с. Покровское	2	22	4	73	1	1	1	—	—	—	17	—	60	3	40	5	20
5) сл. Решма	—	19	—	47 1/2	—	5	5	—	—	—	2	—	8	—	26	60 1/2	8 20
6) с. Батманы	—	45	—	124	—	5	7	—	—	—	1	—	3	—	51	—	134
7) с. Вичуга	—	28	—	32	—	—	—	—	—	—	—	—	—	—	28	—	32
	62 16 133	573 1/2	221	421	1	5	1	5	46	—	135	8288	138	621 1/2	91	16	
												Итого выручено.					

Зерноочистительные обозы.

Участки.	Название машинъ.						Количество очищеннаго зерна.						Выручено.		Всего отпущено.					
	Триеры.	Сортиров.	Вѣялки.	Змѣйки.	Льноочистит. трещетки.	Терка клеверная.	Вѣсы десятич.	Руб. К.	Ржи.	Овса.	Ячменя.	Пшеницы.	Льна.	Клевера.		Руб. К.	Пуд. Ф.			
1 Семеновскій	1	3	1	—	—	1	11099 9	716	—	238	857	—	20	—	272	—	1	—	23 57	2104
2 Решемскій	2	2	—	—	1	—	648 42	258	—	860	3412	—	650	—	270	—	—	—	54 70	5450
3 Покровскій	1	3	1	1	1	2	541 35	553 20	711 10	587 30	47 20	105 30	88 10	22 58	2094	—	—	—	—	—
4 Спась-Заборск.	1	1	1	1	1	1	442 74	34	—	542	228	—	13 20	130 10	61	—	—	—	12 14	1008 30
5 Батмановскій	1	2	1	1	—	—	545 45	479	—	482	2326	—	74	—	—	—	—	—	33 56	3361
6 Вичужскій	3	—	—	—	—	1	602 17	475	—	525	675	—	7	—	—	—	20	—	16 85	1702
7 Есилевскій	1	2	1	—	1	2	691 93	341	—	392	1166	—	26	—	—	—	50	20	22	2173 20
Итого	716	5	3	3	3	6	34571 15	2856 20	5750 10	9251 30	838	—	976	—	220 30	185 20	17893 10	—	—	—

Таблица № 10.

ВѢДОМОСТЬ

результатовъ опытовъ со льномъ на опытно-показательныхъ участкахъ сѣва 1914 года.

№№	У кого поставленъ опытъ.	Урожай на 1 д.				Приб. урож. на д.				Примѣчаніе.	
		Тре-сты		Сѣ-мянъ.		Тре-сты.		Сѣ-мянъ.			
		п.	ф.	п.	ф.	п.	ф.	п.	ф.		
1	д. Чепуриха, Троицкой вол., И. Г. Лебедевъ	О	63	30	8	10	—	—	—	—	Почва—суглинокъ. Удобренія кал. соль, суперфосфатъ и селитра. Всходы рѣдки, особенно на дѣлянкахъ Н и К Н.
		К	104	—	19	—	40	10	10	30	
		Н	70	—	11	—	6	10	2	30	
		К Н	76	—	15	20	12	10	7	10	
		К Р Н	104	—	18	—	40	10	9	30	
2	хут. Магуриха, Троицкой вол., С. Ф. Смирнова	О	132	—	14	20	—	—	—	—	Почва—суглинокъ. Удобренія тѣ же.
		К	187	—	26	—	55	—	11	20	
		Н	130	—	16	—	2	—	1	20	
		К Н	162	—	18	20	30	—	4	—	
		К Р Н	165	—	21	—	33	—	6	20	
3	с. Спасъ-Заборье. Троицкой вол., И. П. Лебсдевъ	О	80	—	9	30	—	—	—	—	Почва—суглинокъ. Удобренія тѣ же.
		К	112	—	11	—	32	—	1	10	
		Н	112	—	12	—	32	—	2	10	
		К Н	92	—	11	—	12	—	1	10	
		К Р Н	124	—	13	20	44	—	3	30	
4	с. Спасъ-Заборье. Троицкой вол., Я. А. Буленевъ	О	60	—	6	20	—	—	—	—	Почва—суглинокъ. Ленъ послѣ клевера. Удобренія тѣ же и гипсъ; послѣдній внесенъ $1\frac{1}{5}$ 1913 г. въ видѣ поверхностнаго удобренія по расчету 24 п. на дес.
		К	88	—	12	20	28	—	6	—	
		К Р	92	—	9	—	32	—	2	20	
		К Р Н	108	—	13	—	48	—	6	20	
		гипсъ	168	—	6	20	108	—	—	—	
5	д. Жигонатка, Троицкой вол., О. Е. Шаровъ	О	74	—	8	20	—	—	—	—	Почва—супесь.
		К Р Н	144	—	16	—	70	—	7	20	
		Кс. Суп. Н	134	—	15	—	60	—	6	20	

№ №	У кого поставленъ опытъ.	Урожай на 1 д.				Приб. урож. на д.				Примѣчаніе.	
		Тре- сты.		Сѣ- мянъ		Тре- сты.		Сѣ- мянъ.			
		п.	ф.	п.	ф.	п.	ф.	п.	ф.		
6	д. М. Киленки, той же вол., П. К. Цвѣтковъ	О	76	—	14	20	—	—	—	Почва—легкій суглинокъ. Кал.-соль, суперфосфатъ и селитра.	
		К Р Н	124	—	19	—	48	—	4		20
7	д. Малинки, Ивашевской вол., И. В. Ивановъ	О	87	—	12	—	—	—	—	Почва—супесь. Каинитъ, том-шлакъ и селитра.	
		К Р Н	113	—	18	10	26	—	6		10
8	дер. Клеванцово, Клеванцовской вол., А. К. Мамохинъ	О	101	20	10	10	—	—	—	Почва—суглинокъ. Суперфосфатъ, кал. соль и селитра.	
		К Р Н	157	—	14	30	55	20	4		20
9	д. Подрамки, Троицкой вол., Ф. Я. Кустовъ	О	63	—	7	—	—	—	—	Почва—суглинокъ. Кал. соль, суперфосфатъ и селитра.	
		К Р Н	91	—	9	10	28	—	2		10
10	той же дер., Н. В. Кустовъ	О	72	—	16	—	—	—	—	Удобрения тѣ же.	
		К Р Н	114	—	18	—	42	—	2		—
11	той же дер., Н. Х. Кустовъ	О	64	—	12	—	—	—	—	Калийная соль и селитра.	
		К Н	96	—	24	—	32	—	12		—
12	д. Панькино, Клеванцовской вол., И. Н. Румянцевъ	О	74	30	8	10	—	—	—	Почва—суглинокъ. Ленъ послѣ клева. кал. соль, суперфосфатъ и зола.	
		К	110	10	11	—	35	20	2		30
		К Р	117	—	11	20	42	10	3		10
		зола 40 п. на 1 д.	104	—	9	20	29	10	1		10
13	хут. Мѣденка, Клеванцовской в., М. И. Виноградовъ	О	110	—	13	—	—	—	—		
		К Р Н	128	—	18	—	18	—	5		—
14	того же хутора Н. Д. Сухаревъ	О	68	—	8	—	—	—	—		
		К Р Н	102	—	13	20	34	—	5		20

Таблица № 12.

Таблица общихъ результатовъ

№. № по порядку.	Мѣсто устройства курсовъ.	Владѣльцы коровъ.	Сколько коровъ.	Сколько времени прошло послѣ отела.	Живой вѣсъ.	Средній суточный удой.	До постановки на кормленіе.																
							Скармливалось въ сутки фунтовъ.						Корм. едін.	Стоимость.									
							Сѣна	Ячм. соломы.	Огулбай.	Дуранды.	Жома	Мука ржаной корм.		Турпенса.	Корма.	Молока.	Прибыль	Убытокъ					
р.	к.	р.	к.	р.	к.	р.	к.	р.	к.														
а) д. Кочки, Горковской в.																							
1	М. С. Бобковъ.	2 2	18	6	—	30	—	—	—	3	—	10 ¹ / ₂	—	36	—	18	—	18					
2	И. П. Брагинъ.	7 7	22	10 ¹ / ₂	8	22	—	—	—	4 ¹ / ₂	—	12 ¹ / ₂	—	47	—	31 ¹ / ₂	—	15 ¹ / ₂					
3	Ф. Е. Калининъ.	7 8 ¹ / ₂	27	5 ¹ / ₄	—	34	—	—	—	3 ¹ / ₂	—	12	—	41	—	15 ³ / ₄	—	25 ¹ / ₄					
4	Я. Е. Гладыш.	1 6	20 ¹ / ₂	5	—	30	—	—	—	4	—	11 ¹ / ₂	—	38	—	15	—	23					
5	И. Т. Скницынъ.	3 8 ¹ / ₂	19 ¹ / ₂	3 ¹ / ₄	—	32	—	—	—	2	—	10	—	36	—	9 ³ / ₄	—	26 ¹ / ₄					
6	И. В. Цвѣтковъ.	6 ?	27	4 ¹ / ₄	—	32	—	—	—	3	—	11	—	38	—	12 ³ / ₄	—	25 ¹ / ₄					
На 6 коровъ.			—	—	134	34 ¹ / ₄	8	180	—	—	—	20	—	67 ¹ / ₂	2	36	1	2 ³ / ₄	1	33 ¹ / ₄			
На 1 среднюю корову.			—	—	22,3	5,7	1,3	30	—	—	—	3,3	—	11,2	—	39,3	—	17	—	22,2			
б) пустошь Волчиха.																							
7	М. Сіймусъ.	1 7	19	4	15	—	—	—	—	2	—	6	—	28	—	10	—	18					
8	І. Вольмаръ.	5 6	19	8	20	—	—	—	—	3	—	8	—	39	—	20	—	19					
9	Г. Виксъ.	1 7	22	8 ¹ / ₂	25	—	—	—	—	1	10	8	—	43	—	21	—	22					
10	Ю. Ратасъ.	5 8 ¹ / ₂	22	6	—	20	—	—	—	—	20	7	—	28	—	15	—	13					
11	Ю. Ратасъ.	1 8	22	6	—	20	—	—	—	—	20	7	—	28	—	15	—	13					
12	И. Цупингъ.	7 8 ¹ / ₂	21	10	25	—	—	—	—	2	10	9	—	46	—	25	—	21					
На 6 коровъ.			—	—	125	42 ¹ / ₂	85	40	—	—	—	8	60	45	2	12	1	06	1	06			
На 1 среднюю корову.			—	—	20,6	7	14	6,7	—	—	—	1,3	10	7 ¹ / ₂	—	35,3	—	17,6	—	17,6			
в) д. Сожерино.																							
13	В. М. Лапшинъ.	4 6	22	7	—	35	3	—	—	—	—	12	—	50	—	17	—	33					
14	В. М. Лапшинъ.	6 1 ¹ / ₂	21	17	—	35	3	—	—	—	—	12	—	50	—	42	—	08					
15	Н. М. Лапшинъ.	3 1 ¹ / ₂	23	20	—	35	—	—	—	3	—	12	—	53	—	50	—	03					
16	И. П. Тумановъ.	9 2	20	12	—	30	1 ¹ / ₂	1 ¹ / ₂	—	—	—	11 ¹ / ₂	—	43	—	30	—	13					
17	К. Бѣловъ.	5 2	20	10	—	32	—	—	—	2	—	10	—	46	—	25	—	21					
18	П. Бѣловъ.	1 ?	15	2 ¹ / ₂	—	30	—	—	—	2	—	10	—	43	—	6	—	37					
На 6 коровъ.			—	—	121	68 ¹ / ₂	—	197	7 ¹ / ₂	1 ¹ / ₂	—	7	—	67 ¹ / ₂	2	85	1	70	1	15			
На 1 корову въ среднемъ.			—	—	20	11,4	—	33	1,2	0,25	—	1,17	—	11,2	—	47,5	—	28,3	—	19,2			

показательнаго кормленія.

Въ концѣ показательнаго кормленія.																			
Удой въ сутки въ фунтахъ.	Скармливалось въ сутки фунтовъ.							Кормов. еднн.	Стоимость.		Прибыль — Убытокъ — коп.	Увеличеніе удою.		Показательное кормленіе дало пользы въ копейкахъ.					
	Сѣна.	Ячм. соломы.	Отрубей.	Дурацды.	Жома.	Муки ржаной корм.	Турнеца.		Корма.	Молока.		Въ Фун.	Въ %.	Отъ корма.	Отъ молока.				
																р. коп.	р. коп.	р. коп.	р. коп.
10 ³ ₄	—	14	5	3	3	—	—	15	—	35	—	32	—	03	4 ³ ₄	78	1	—	14
12 ¹ ₄	—	16	6	3	3	—	—	17	—	39	—	37	—	02	1 ³ ₄	16	8	—	5 ¹ ₂
6	—	18	5	3	3	—	—	16	—	39	—	18	—	21	3 ⁴ ₄	14	2	—	2 ¹ ₄
8	—	16	3	3	3	—	—	16	—	37	—	24	—	13	3	60	1	—	9
7	—	16	4	3	3	—	—	15	—	35	—	21	—	14	3 ³ ₄	115	1	—	11 ¹ ₄
6	—	18	5	3	3	—	—	16	—	39	—	18	—	13	3 ⁴ ₄	41	—	—	5 ¹ ₄
50	—	98	30	18	18	—	—	95	2	24	1	50	—	74	15 ³ ₄	46	12	—	47 ¹ ₄
8.3	—	16.3	5	3	3	—	—	16	—	37.3	—	25	—	12.3	2.6	46	2	—	8
7 ³ ₄	10	—	2	3	3	—	—	12	—	31	—	19	—	12	3 ³ ₄	94	—	—	9
13	12	—	5	3	3	—	—	15	—	40	—	32	—	08	5	62	—	—	12
12 ³ ₄	—	16	5	3	3	—	—	16	—	42	—	32	—	10	4 ¹ ₄	50	1	—	11
9 ¹ ₂	6	6	6	4	—	—	—	14	—	36	—	24	—	12	3 ¹ ₂	58	—	—	9
10	6	6	6	4	—	—	—	14	—	36	—	25	—	11	4	66	—	—	10
14 ¹ ₂	14	—	8	4	—	—	—	16 ¹ ₂	—	45	—	36	—	09	4 ¹ ₂	45	1	—	11
67 ¹ ₂	48	28	32	21	9	—	—	87 ¹ ₂	2	30	1	68	—	62	25	58	—	—	62
11,2	8	4,6	5,3	3,5	1,5	—	—	12,9	—	38,3	—	28	—	10,3	4,2	58,5	—	—	10,3
16	—	15	5	3	3	—	—	16	—	41	—	40	—	01	9	137	9	—	23
29 ¹ ₂	—	15	7	4	3	—	—	19	—	47	—	74	—	27	12 ¹ ₂	73	3	—	32
30 ¹ ₂	—	15	8	4	3	—	—	20	—	49	—	76	—	27	10 ¹ ₂	52,5	4	—	26
17	—	15	4	3	3	—	—	15	—	39	—	42	—	03	5	41,7	4	—	12
18	—	15	4	3	3	—	—	15	—	39	—	45	—	06	8	80	7	—	20
5 ¹ ₂	—	15	3	3	3	—	—	14	—	37	—	14	—	23	3	120	6	—	8
116 ¹ ₂	—	90	31	20	18	—	—	99	2	52	2	91	—	39	48	70	33	—	121
19,4	—	15	5,1	3,3	3	—	—	16,5	—	42	—	48,5	—	6,5	8	70	5 ¹ ₂	—	20,2

Таблица № 11.

В Ъ Д О М О С Т Ъ

о дѣятельности случныхъ жеребцовъ въ 1914 году
въ Кинешемскомъ уѣздѣ.

Мѣстонахождение пункта.	Кличка жеребца.	Возрастъ.	Порода.	Кому принад- лежитъ.	Покрыто матокъ.			
					Крест.	Разночинц.	Помѣщик.	Всего.
г. Кинешма	Удавъ.	9	рысакъ	У. Зем.	17	16	8	41
	Менгли-Гирей.	8	рысакъ	У. Зем.	27	7	6	40
	Резонансъ.	3	арденъ	У. Зем.	13	—	2	15
	Грей-Руби.	5	клейд.	Губ. Зем.	21	8	3	32
Есиплево	Помпей.	6	арденъ	У. Зем.	26	10	4	40
	Волнистый.	3	арденъ	У. Зем.	26	6	2	34
	Рогволодь.	9	рысакъ	У. Зем.	21	7	6	34
	Безменъ.	4	рысакъ	У. Зем.	22	2	1	25
Семеновское-Лапотное	Госсъ.	15	англ.	Гос. Кон.	21	3	6	30
	Касатикъ.	12	рысакъ	У. Зем.	30	5	1	36
	Чобрикъ.	8	рысакъ	У. Зем.	30	4	3	37
	Грачь.	6	рысакъ	У. Зем.	30	5	1	36
Батманы	Атаманъ.	4	арденъ	У. Зем.	24	3	4	31
	Арминій Герой.	9	рысакъ	Гос. Кон.	22	3	—	25
	Угольникъ.	13	рысакъ	Губ. Зем.	36	—	—	36
Шеломово	Могучій.	3	арденъ	У. Зем.	24	1	—	25
	Ларчикъ.	8	рысакъ	У. Зем.	27	—	—	27
	Привѣтъ.	9	рысакъ		25	—	—	25
Решма	Гранитъ.	4	арденъ	У. Зем.	25	—	—	25
	Крезъ.	11	рысакъ		17	3	—	20
Жирятино	Волонтеръ.	3	арденъ	У. Зем.	18	2	—	20
	Женихъ.	10	рысакъ		24	—	—	24
Колшево	Гетманъ.	8	арденъ ^{1/2}	У. Зем.	23	—	—	23
	Армякъ.	10	арденъ ^{1/2}		Гос. Кон.	44	1	3
ус. Бараново	Замѣчательный	9	арденъ ^{7/8}	У. Зем.	10	2	1	13
ус. Березовка	Король.	5	арденъ	Гос. Кон.	26	1	2	29
ус. Ново-Покровское	Китъ-Китычъ.	11	рысакъ	У. Зем.	19	3	1	23
с. Адищево при агр. пун.	Гамлетъ.	13	рысакъ	У. Зем.	27	1	1	29
Послѣ случнаго періода приобрѣтены Земствомъ въ собствен- ность жеребцы:								
	Политикъ.	13	рысакъ					
	Крокетъ.	3	арденъ					
	Лучъ-Разсвѣта.	5	рысакъ					
Поступили изъ Ярославской Государственной заводской конюшни:								
	Фелинъ.	5	арденъ ^{1/2}					
	Жозефъ.	7	брабан. ^{1/2}					
	Павлинъ.	13	рысакъ					
	Пресображенецъ.	19	рысакъ					

Табл. № 13.

Таблица удешевленія производства молока.

Производство 1-го пуда обошлось:

№№ по порядку.	Наименованіе курсовъ. Владѣльцы коровъ.	До курсовъ.		Въ концѣ курсовъ.		Удешевленіе на:		
		Р.	К.	Р.	К.	Р.	К.	%
а) на Кочкинскихъ курс.								
1	М. С. Бобкову . . .	2	40	1	30	1	10	46
2	И. П. Брагину . . .	1	80	1	25	—	55	30,5
3	Ф. Е. Калинин . . .	3	12	2	60	—	52	16,6
4	Я. Е. Гладышеву . . .	3	04	1	85	1	19	39
5	И. Т. Синицыну . . .	4	40	2	—	2	40	54,5
6	И. В. Цвѣткову . . .	3	60	2	60	1	—	28
Среднее . . .		2	80	1	79	1	01	36
б) на Волчихинскихъ								
7	М. Сіймусъ . . .	2	80	1	60	1	20	43
8	Г. Вольмаръ . . .	1	95	1	20	—	75	38,4
9	Г. Виксъ . . .	2	02	1	30	—	72	35,6
10	Ю. Ратасъ . . .	1	87	1	50	—	37	20
11	Ю. Ратасъ . . .	1	87	1	44	—	43	23
12	И. Цупингу . . .	1	84	1	24	—	60	32,6
Среднее . . .		2	—	1	36	—	64	32
в) на Сокеринскихъ								
13	В. М. Лапшину . . .	2	84	1	02	1	82	64
14	В. М. Лапшину . . .	1	20	—	64	—	56	46,6
15	Н. М. Лапшину . . .	1	06	—	64	—	42	40
16	И. П. Туманову . . .	1	40	—	92	—	48	34
17	К. Бѣлову . . .	1	84	—	86	—	98	53
18	П. Бѣловой . . .	6	88	2	69	4	19	61
Среднее . . .		1	67	—	87	—	80	48

Табл. № 14.

Предметы расходовъ.	Уѣзднаго Земства.		Губернскаго Земства.		Департамен. Земледѣлія.		Землеустр. Вѣдомства.		Кооператив. учреждений.		Другихъ учреждений.		Всего.	
	р.	к.	р.	к.	р.	к.	р.	к.	р.	к.	р.	к.	р.	к.
1. На мѣры по предупрежденію и тушенію пожаровъ	1650	—	—	—	—	—	—	—	—	—	—	—	1650	—
2. Пособія с.-х. обществ. и учрежденіймъ	240	—	—	—	—	—	—	—	240	—	—	—	480	—
3. На выдачу премій за убиваемыхъ волковъ	50	—	—	—	—	—	—	—	—	—	—	—	50	—
4. На мѣропр. по улучшен. крупнаго рогат. скота	500	—	—	—	250	—	500	—	—	—	—	—	1250	—
5. " " " коневодства	8708	25	—	—	—	—	—	—	—	—	—	—	8708	25
6. " " " свиноводства	—	—	—	—	—	—	300	—	—	—	—	—	300	—
7. " " " птицеводства	100	—	—	—	—	—	—	—	—	—	—	—	100	—
8. " " " пчеловодства	100	—	—	—	200	—	100	100	—	—	—	—	500	—
9. " " " полевого хозяйства	1850	—	950	—	3150	—	4100	—	—	—	—	—	10050	—
10. " " " луговъ	1100	—	—	—	1200	—	—	—	—	—	—	—	2300	—
11. " " " льноводства	150	—	—	—	150	—	100	—	—	—	—	—	400	—
12. " " " садоводства и огородн.	250	—	—	—	250	—	200	—	—	—	—	—	700	—
13. На распростр. с.-х. знаній въшкольницамъ путемъ	550	—	400	—	850	—	250	—	—	—	—	—	2050	—
14. На устр. с.-х. выставокъ	1382	9	300	—	350	—	—	—	—	—	1000	—	3034	9
15. На содержаніе уѣзднаго и участ. агроном.	5123	33	6410	—	7950	—	3600	—	—	—	—	—	23083	33
16. " " агрономическихъ старость	1974	—	—	—	1992	—	960	—	—	—	—	—	4926	—
17. " " инструкторовъ и спеціалист.	4640	—	2840	—	1600	—	900	—	—	—	—	—	9980	—
18. " " агрономическ. отдѣла	1600	—	—	—	—	—	—	—	—	—	—	—	1600	—
19. На оборудованіе агроном. кабинетовъ	500	—	5500	—	500	—	500	—	—	—	—	—	7000	—
20. " " с.-х. музея	150	—	—	—	150	—	—	—	—	—	—	—	300	—
21. Суточные и развѣзд. агроном. персоналу	4100	—	—	—	—	—	—	—	—	—	—	—	4100	—
22. Содержаніе агрономическ. пунктовъ	1800	—	—	—	—	—	—	—	—	—	—	—	1800	—
23. Содержаніе кассы мѣлкаго кредита	1190	—	—	—	—	—	—	—	—	—	—	—	1190	—
24. На составлен. спеціал. капитал. кассы мѣлк. кредита	2000	—	—	—	—	—	—	—	—	—	—	—	2000	—
25. Пособія т.-ву кооперативовъ	525	—	—	—	—	—	—	—	—	—	—	—	525	—
	40232	67	16400	18592	11510	340	1000	88074	67					

Таблица № 15.

СПИСОКЪ

агрономическаго персонала состоявшаго на службѣ въ
Кинешемскомъ Земствѣ въ 1914 году.

	Наименованіе должностей.	Образова- тельный цензъ.	Районъ дѣятель- ности.	Учло летъ службы въ Кинешемск. Земствѣ.	Размѣръ получае- маго содерж.		Примѣчаніе.
					р.	к.	
1	Уѣздный агрономъ Федоръ Васильевичъ Шалдыбинъ Участковые агрономы:	Кіевск. П. Ин.	Уѣздъ.	2г. 5м.	2800	—	
2	Богоносъ Александръ Степановичъ	Н.-Ал. С.-Х. Ин.	Пригородн. агр. уч.	0—6	1800	—	
3	Слезкинъ Иванъ Алексѣевичъ	Моск. С.-Х. Ин.	Решемскій	3—8	1950	—	
4	Окуловъ Михаилъ Андреевичъ	Кіевск. П. Ин.	Семеновскій	2—5	1913	33	
5	Соболевъ Петръ Петровичъ	Моск. Зем. Шк.	Спасъ-Заборск.	18—5	1920	—	
6	Гридина Варвара Алексѣевна	Галиц. С.-Х. К.	Есиплевскій	2—0	1890	—	
7	Зотовъ Владимиръ Михайловичъ	Москов. Унив.	Вичужскій	1—10	1875	—	привз. на в.
8	Смирновъ Владимиръ Александр.	1 Моск. Унив. 2 Моск. С.-Х. Ин.	Покровскій	2—4	1910	—	
9	Колгушкинъ Сергѣй Васильевичъ	Моск. С.-Х. Ин.	Батмановскій	2—7	1925	—	
10	Вакансія		Колшевскій				
11	Вакансія		Шеломовскій				
	Агрономическіе старосты:						
12	Серебрянскій Максимъ Трофимовичъ	С.-Х. училище	Пригородный	0—6	480	—	
13	Реформатскій Николай Ивановичъ	"	Решемскій	3—9	528	—	
14	Тихомировъ Александръ Васильевичъ	"	Семеновскій	0—10	480	—	привз.
15	Любимовъ Василій Ивановичъ	"	Спасъ-Заборск.	0—6	480	—	на в.
16	Шлепаревъ Михаилъ Петровичъ	С.-Х. школу	Есиплевскій	0—7	528	—	привз.
17	Храповъ В. С.	С.-Х. училище	"	0—5	480	—	на в.
18	Машинъ Алексѣй Николаевичъ	"	"	0—5	480	—	
19	Голубевъ Иванъ Михайловичъ	С.-Х. школу	Вичужскій	0—5	480	—	
20	Еповъ Александръ Афанасьевичъ	"	Покровскій	"	480	—	
21	Дементьевъ Петръ Андреевичъ	"	Батмановскій	2—3	510	—	
22	Спеціалистъ по луговодству Овечниковъ Григорій Васильевичъ	Москов. С.-Х. И.	Уѣздъ	2—10			
	Инструкторы:						
23	По молочн. хоз. Львовъ Левъ Александровичъ	Н. С. школу	"	1—8	720	—	
24	По пчеловодству Павперовъ Николай Васильевичъ	"	"		720	—	
25	По коопераціи Дмитріевъ Василій Александровичъ	Город. училище	"	1—4	1500	—	
	Мастера:						
26	По луговодству Клюевъ Аркадій Ивановичъ	С.-Х. училище	"	0—8	720	—	
27	Овчинниковъ Владимиръ Николаев.	"	"	0—7	720	—	
28	По пчеловодству Тихомировъ Константинъ Абрамовичъ	Практ. подг.	"	2—0	730	—	
29	По льноводству Соловьевъ Николай Ефимовичъ	С.-Х. школу	"	1—0	720	—	
30	Монтеръ по починкѣ с.-х. машинъ и орудій Петронелли Ник. Антонов. Завѣдывающ. с.-х. склад. и отдѣл.	Практич. подг.	"	1—0	780	—	
31	Кинеш. цен. с.-х. скл. Агафоновъ М. А.	Сред. Зем. Шк.		2—0			увол.
32	Семеновскимъ отдѣл. Комаровъ	С.-Х. училище.					1 іюня

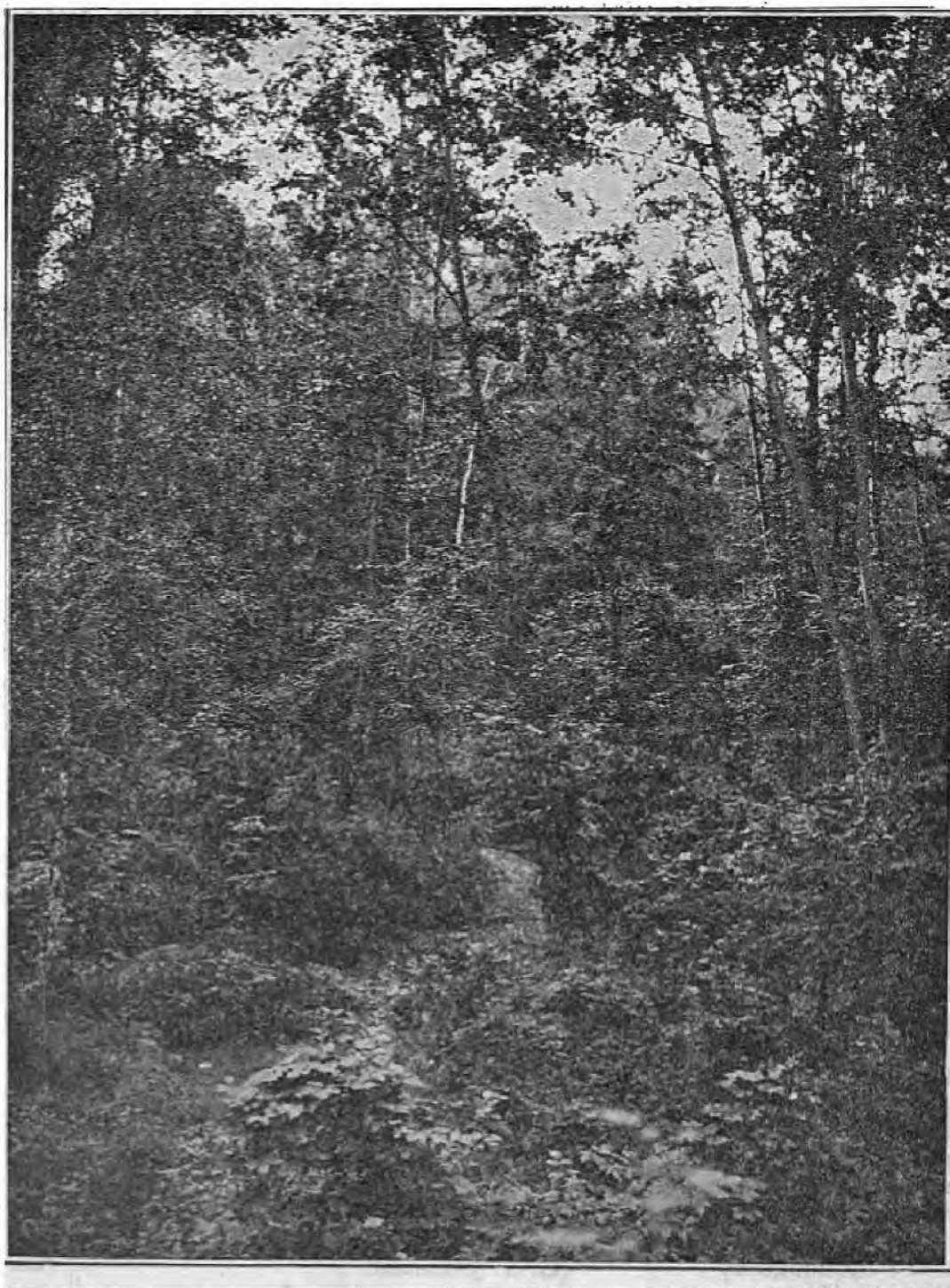

Лѣсистый оврагъ на правомъ берегу Волги.

ВЕТЕРИНАРНЫЙ ОТЧЕТЪ

по Кинешемскому уѣзду за 1914 годъ.

I. Ветеринарные участки и персоналъ.

Въ 1914 году произошли измѣненія въ количествѣ и составѣ ветеринарныхъ участковъ.

Съ 3 Юня открылся пятый участокъ въ с. Вичугѣ.

Въ составъ новаго участка вошли три волости Кинешемскаго участка и Тезинская волость, отнесенная къ Родниковскому участку.

Съ открытіемъ Вичужскаго участка Кинешемскій уѣздъ вышелъ изъ состава Родниковскаго межъуѣзднаго участка.

Семеновскій участокъ уменьшился въ своемъ объемѣ, такъ какъ Немденская волость Макарьевскаго уѣзда, входившая въ составъ участка, отошла съ 30 мая къ вновь открытому Кадьевскому участку.

Составъ ветеринарно-врачебныхъ участковъ въ отчетномъ году слѣдующій:

Кинешемскій участокъ обслуживаетъ волости: Дюнихскую, Горковскую, Зименковскую, Ильинскую, Комаровскую, и Николаевскую, въ которыхъ находятся 332 селенія съ 6252 дворами въ нихъ, разстояніе до дальнихъ селеній 30 верстъ. Количество скота въ участкѣ: лошадей 5069, крупнаго рогатаго скота 7891, мелкихъ животныхъ 12145. Въ участкѣ въ г. Кинешмѣ имѣется скотолѣчебница, существующая съ 1901-го года. Персоналъ участка состоитъ изъ одного врача и двухъ фельдшеровъ, находящихся въ г. Кинешмѣ, при чемъ одинъ изъ фельдшеровъ имѣетъ квартиру при скотолѣчебницѣ.

Въ составъ **Есиплевскаго участка** входятъ волости: Воздвиженская, Есиплевская, Колшевская полностью, Георгіевская волость по рѣку Колдому и Пуминовская по рѣку Мезу. Въ указанныхъ волостяхъ находится 238 селеній съ 3813 дворами въ нихъ. Растояніе отъ врачебнаго пункта до дальнихъ селеній 30 верстъ. Количество

скота въ участкѣ: лошадей 4069; крупнаго рогатаго скота 5482; мелкихъ животныхъ 8864. Въ Есиплевѣ имѣется скотолѣчебница съ квартирами для персонала. Персональ участка состоитъ изъ врача и двухъ фельдшеровъ: одинъ фельдшеръ и врачъ находятся въ с. Есиплевѣ, а другой фельдшеръ на самостоятельномъ фельдшерскомъ пунктѣ въ с. Колшевѣ въ 19 верстахъ отъ Есиплева.

Вичужскій участокъ обслуживаетъ волости: Вичужскую, Жирятинскую, Тезинскую и Углецкую. Въ этихъ волостяхъ числится 214 селеній съ 5948 дворами въ нихъ. Разстояніе до дальнихъ селеній 17 верстъ. Количество скота въ участкѣ: лошадей 3282, крупнаго рогатаго скота 4820. Въ участкѣ въ с. Вичугѣ заканчивается постройка скотолѣчебницы съ квартирами для персонала. Персональ участка состоитъ изъ врача и фельдшера, находящихся въ с. Вичугѣ.

Въ составъ **Семеновскаго** межъуѣзднаго участка входятъ шесть волостей Кинешемскаго уѣзда Ивашевская, Клеванцовская Рябковская, Семеновская, Тарасовская и Троицкая. Въ этихъ волостяхъ имѣется 322 селенія съ 4823 дворами въ нихъ. Количество скота въ нихъ 22382 головъ: въ томъ числѣ лошадей 5940, крупнаго рогатаго скота 6673, мелкихъ животныхъ 7430. Разстояніе до дальнихъ селеній 35 верстъ. Кромѣ указанныхъ волостей Кинешемскаго уѣзда, въ составъ участка входятъ 2 волости Галичскаго уѣзда: Говѣновская и Игодовская. Въ участкѣ въ с. Семеновскомъ имѣется скотолѣчебница съ квартирами для ветеринарнаго персонала. Персональ участка въ предѣлахъ Кинешемскаго уѣзда состоитъ изъ одного врача и трехъ фельдшеровъ. Врачъ и одинъ фельдшеръ имѣютъ жительство въ селѣ Семеновскомъ, фельдшеръ на фельдшерскомъ пунктѣ въ с. Адищевѣ, въ 19 верстахъ, и фельдшеръ на пунктѣ въ с. Спасъ-Заборѣ, въ 18 верстахъ отъ мѣста жительства врача.

Къ **Батмановскому** межъуѣздному участку въ Кинешемскомъ уѣздѣ относятся волости: Никитинская, и Шевалдовская съ 232 селеніями, въ которыхъ имѣется 5191 дворъ. Количество скота въ этихъ волостяхъ: лошадей 3469, крупнаго рогатаго скота 4728, мелкихъ жи-

вотныхъ 6255. Разстояніе до дальнихъ селеній 30 верстѣ. Кромѣ указанныхъ волостей, въ составъ участка входятъ 2 волости Юрьевецкаго уѣзда Семеновская и Воскресенская. Въ участкѣ въ с. Батманахъ имѣется скотолѣчебница съ квартирами для ветеринарнаго персонала. Персоналъ участка состоитъ изъ одного врача и двухъ фельдшеровъ, одинъ изъ фельдшеровъ находится на самостоятельномъ пунктѣ въ с. Решмѣ въ 20 верстахъ отъ Батманъ.

Къ Плесскому межъуѣздному участку относятся 35 селеній Георгіевской волости, лежащія по правую сторону рѣки Колдомы. Мѣстожителство врача въ г. Плесѣ Нерехтскаго уѣзда.

Судиславскій межъуѣздный участокъ обслуживаетъ сѣверную часть Пуминовской волости по рѣку Мезу съ 25 селеніями. Мѣстожителство врача въ г. Судиславлѣ Костромскаго уѣзда.

Со 2-ой половины отчетнаго года долженъ былъ открыться новый шестой участокъ, Спасъ-Заборскій, но не былъ открытъ за неимѣніемъ ветеринарнаго персонала.

Временный ветеринарный персоналъ въ уѣздѣ: Въ виду сильнаго развитія въ уѣздѣ сибирской язвы губернская управа временно командировала въ помощь мѣстному персоналу ветеринарныхъ врачей, студентовъ и фельдшеровъ. Въ общемъ было командировано 1 врачъ, 2 студента и 2 фельдшера. Уѣздной управой былъ приглашенъ одинъ студентъ. Кромѣ того одинъ изъ студентовъ (Акатовъ), командированный губернской управой, былъ оставленъ на мѣсяць за счетъ уѣзднаго земства послѣ того, какъ кончился срокъ его командировки отъ губернскаго земства.

Подробныя свѣдѣнія о распредѣленіи ветеринарнаго персонала постояннаго и временнаго въ уѣздѣ показаны въ приводимой ниже вѣдомости. (См. прилож. № 2).

Съ объявленіемъ мобилизаціи были призваны врачи: Богословскій, Благовѣщенскій, Демме и Казанаклій; фельдшера: Завьяловъ, Зассъ, Розановъ, Некрасовъ и Куликовъ. Фельдшеръ Зассъ былъ освобожденъ отъ военной службы въ ноябрѣ мѣсяцѣ и возвратился въ с. Есиплево. Въ уѣздѣ остались: одинъ врачъ, пять фельдшеровъ и

временный персоналъ. Въ виду недостаточности персонала Вичужскій участокъ не функционировалъ со дня мобилизаціи, а также былъ закрытъ Колшевскій фельдшерскій пунктъ. Батмановскій, Есишлевскій и Семеновскій участки обслуживались фельдшерами подъ наблюдениемъ ветеринарнаго врача Кинешемскаго участка.

II. Заразныя заболѣванія.

Въ отчетномъ году въ уѣздѣ имѣли мѣсто слѣдующія заразныя заболѣванія домашнихъ животныхъ: сибирская язва, бѣшенство, мышь, злокачественная катарральная горячка, инфлюэнца, лишай, чесотка, холера, дифтеритъ птицъ, ленточно-глистная овець, пятнистая горячка и столбнякъ.

1. Сибирская язва.

Сибирская язва появилась въ срединѣ іюня и продолжалась до конца августа. Эпизоотія охватила 12 волостей, въ которыхъ было заражено 91 селеніе. Заболѣло сибирской язвой 185 головъ, изъ нихъ пало 181. По отдѣльнымъ видамъ животныхъ больныя распредѣляются такъ:

лошадей—заболѣло	120,	пало—	118.
крупнаго рогатаго скота	„	65,	„ 63.

Болѣзнь развивалась въ двухъ самостоятельныхъ районахъ: первый районъ—Никитинская и Шевалдовская волости Батмановскаго участка, гдѣ болѣзнь была обнаружена въ половинѣ іюня; второй районъ—Семеновскій участокъ, гдѣ болѣзнь появилась въ началѣ іюля, отсюда болѣзнь была занесена въ сосѣднія волости Есишлевскаго участка. Кинешемскій и Вичужскій участки были свободны отъ сибирской язвы. Кромѣ обычныхъ ветеринарно-полицейскихъ и санитарныхъ мѣръ при борьбѣ съ сибирской язвой широко примѣнялись противосибиреязвенныя прививки, исключительно вынужденныя. Въ большинствѣ случаевъ примѣнялась серовакцинація и прививки одной первой вакциной. Приходилось ограничиваться одной 1-ой вакциной въ тѣхъ случаяхъ, когда населеніе отказывалось отъ прививки 2-ой вакцины, потому что эпизоотія прекращалась. Вообще было привито около 2500 головъ. Въ Батмановскомъ участ

кѣ были привиты поголовно лошади и отчасти крупный рогатый скотъ почти во всѣхъ зараженныхъ селеніяхъ; въ Семеновскомъ и Есиплевскомъ участкахъ прививки были произведены лишь въ нѣсколькихъ селеніяхъ. Сравнительно небольшое число прививокъ въ послѣднихъ двухъ участкахъ стоитъ въ связи съ малочисленностью ветеринарнаго персонала, такъ какъ въ самый разгаръ эпизоотіи мѣстный персоналъ въ лицѣ 2 врачей и 2 фельдшеровъ былъ мобилизованъ. Въ Батмановскомъ же участкѣ ко дню мобилизаціи эпизоотія почти прекратилась. Благодаря своевременно принятымъ мѣрамъ въ уѣздѣ не было недостатка въ прививномъ матеріалѣ.

Источникомъ заразы сибирской язвы послужили повидимому зараженныя пастбища; распространенію болѣзни много способствовало то обстоятельство, что первые трупы павшихъ животныхъ оставались нѣсколько дней не убранными, такъ какъ животныя пали въ лѣсу и трупы ихъ не сразу были найдены. Іюльская мобилизація также способствовала распространенію болѣзни благодаря усиленнымъ разъѣздамъ на лошадяхъ какъ по сбору и отправкѣ призываемыхъ на военную службу, такъ и съ провожающими ихъ; такъ, въ г. Кинешму провожающіе пріѣхали на лошади больной сибирской язвой. *) Малочисленность ветеринарнаго персонала, оставшагося послѣ мобилизаціи, также не осталась безъ вліянія на развитіе сибирской язвы.

2. Б ѣ ш е н с т в о.

Бѣшенство появляется въ Кинешемскомъ уѣздѣ ежегодно благодаря обилію бродячихъ собакъ, особенно въ городѣ и фабричныхъ слободкахъ. Городъ и пригородный фабричный районъ являются главными распространителями бѣшенства собакъ. Уронъ сельско-хозяйственныхъ животныхъ отъ бѣшенства очень небольшой: въ отчетномъ году пало 2 лошади и 2 коровы и убито 12 собакъ; гораздо больше страдаютъ отъ бѣшенства люди, подвергаясь укусамъ бѣшеныхъ и подозрѣваемыхъ въ

*) Конская мобилизація была отмѣнена въ уѣздѣ вслѣдствіи сильнаго развитія сибирской язвы.

бѣшенствѣ собакъ. Въ отчетномъ году было отправлено въ Москву для антирабическихъ прививокъ 42 человѣка. (Въ 1913 году было отправлено 43, а въ 1912 г.—59 человѣкъ).

Борьба съ бѣшенствомъ сводится къ предписанію чрезъ полицію содержать въ неблагополучномъ районѣ всѣхъ собакъ на привязи; собаки, покусанныя бѣшенными животными, уничтожаются лишь въ томъ случаѣ, если владѣльцы ихъ не дадутъ гарантіи въ изоляціи ихъ. Словомъ, отъ населенія требуется исполненіе слѣдующихъ правилъ—обязательныхъ ветеринарно-санитарныхъ постановленій: § 31. Собаки и кошки, подозрѣваемые въ заболѣваніи бѣшенствомъ, а равно собаки и кошки, покусанныя бѣшенымъ животнымъ, если владѣлецъ не можетъ дать полной гарантіи въ изоляціи этихъ животныхъ въ теченіи 3 мѣсяцевъ со дня укуса, немедленно убиваются. § 32. Собаки и кошки, подозрѣваемые въ укушеніи бѣшенымъ животнымъ, содержатся: собаки, въ продолженіи 3 мѣсяцевъ, въ заперти и на привязи, въ въ помѣщеніи хорошо защищенномъ отъ побѣга животныхъ, а кошки—въ желѣзныхъ клѣткахъ въ теченіи $\frac{1}{2}$ года. Если же эти условія владѣльцемъ животнаго не могутъ быть выполнены, то такія собаки и кошки немедленно убиваются. § 33. Во всѣхъ населенныхъ мѣстностяхъ, гдѣ обнаружено бѣшенство на животныхъ, всѣ владѣльческія собаки регистрируются и содержатся во дворахъ на привязи въ теченіи 3 мѣсяцевъ со дня обнаруженія послѣдняго случая болѣзни. Но постояннаго надзора за выполненіемъ указанныхъ мѣропріятій обычно не бываетъ и населеніе ихъ или вовсе не исполняетъ, или исполняетъ лишь отчасти.

Въ цѣляхъ побудить населеніе къ выполненію ветеринарно-санитарныхъ предписаній, а также уменьшить количество бродячихъ собакъ, Кинешемское Земство организовало на свои средства отрядъ ловцовъ для ловли и уничтоженія въ неблагополучномъ районѣ собакъ, находящихся не на привязи, а такъ же для ловли и уничтоженія бродячихъ собакъ въ свободныхъ отъ бѣшенства мѣстностяхъ. Отрядъ работалъ въ г. Кинешмѣ и въ уѣздѣ (въ Семеновскомъ и Есиплевскомъ участкахъ).

Въ теченіи пяти мѣсяцевъ въ гор. Кинешмѣ было уничтожено 200 собакъ. Насколько такая мѣра въ борьбѣ съ бѣшенствомъ дѣйствительна, покажетъ будущее, въ настоящее же время можно сказать, что ловцы заставляютъ населеніе болѣе внимательно относиться къ выполненію требованій обязательныхъ ветеринарно санитарныхъ постановленій. Хотя борьба съ заразными болѣзнями лежитъ на обязанности Губернскаго Земства, но въ данномъ случаѣ оно отказало въ пособіи Уѣздному Земству на разѣзды ловцовъ собакъ, находя эту мѣру сомнительнымъ по своему значенію опытомъ.

3. Мытв.

Эта болѣзнь наблюдалась по всему уѣзду; мытъ протекалъ очень легко; въ большинствѣ случаевъ не было даже нарывовъ железъ. Зарегистровано больныхъ 121 лошадь, что конечно меньше дѣйствительнаго числа больныхъ, такъ какъ въ виду легкой формы болѣзни многіе владѣльцы не заявляли о ней. Отхода не наблюдалось.

4. Ленточно-листная болѣзнь яннятв.

Болѣзнь эта наблюдалась весной лишь въ Батмановскомъ участкѣ, гдѣ заболѣло 294 овцы; для прекращенія болѣзни практиковалась поголовная дача лекарства овцамъ зараженнаго стада и изоляція стада послѣ дачи лекарства въ теченіи сутокъ съ цѣлью уничтоженія экскрементовъ; гдѣ оказывалось возможнымъ—перемѣняли пастбища.

5. Накожные болѣзни.

Изъ числа этой группы болѣзней имѣли мѣсто чесотка и лишай, которыми болѣло 44 лошади, 23 головы рогатаго скота, 1 овца, 3 свиньи, 4 собаки и 2 птицы; всѣ больные выздоровѣли.

6. Болѣзни птицъ.

Изъ заразныхъ заболѣваній птицъ въ Кинешемскомъ уѣздѣ наблюдается холера и дифтеритъ. Холера бываетъ ежегодно въ г. Кинешмѣ и поселкахъ при фабрикѣ Томна. Въ отчетномъ году заболѣло и пало 80 куръ. Дифтеритомъ заболѣло 20 куръ, которые и были уничтожены. Цифры эти ниже дѣйствительныхъ, такъ какъ многіе случаи заболѣваній остаются неизвѣстными ветеринарному персоналу. Мѣры борьбы состояли въ изоляціи здоровыхъ птицъ и дезинфекціи помѣщеній.

Остальныя заразныя заболѣванія наблюдались въ единичныхъ случаяхъ. Свѣдѣнія о заразныхъ заболѣваніяхъ приведены въ помѣщаемой ниже таблицѣ № 3; для сибирской язвы приведена поселенная вѣдомость.

Значительная часть паразитарныхъ заболѣваній обнаружилась на амбулаторномъ приѣмѣ, именно изъ 883 заразныхъ больныхъ— 375 обнаружены при амбулаторномъ приѣмѣ. Такія болѣзни какъ лишай, чесотка, мытъ, болѣзни птицъ обнаруживались почти исключительно на амбулаторномъ приѣмѣ.

Распредѣленіе заразныхъ заболѣваній по участкамъ показано въ таблицѣ № 4.

III. Ветеринарно-лѣчебная дѣятельность.

Въ 1914 году не заразныхъ (спорадическихъ) больныхъ животныхъ было принято:

Лошадей 8869, крупнаго рогатаго скота 3361, овецъ 796.
Свиней 449, плотоядныхъ 175, птицъ 234.

Больными сдѣлано посѣщеній 15201.

Приѣмъ больныхъ производился на пяти врачебныхъ и четырехъ фельдшерскихъ пунктахъ. Съ 19 іюля, вслѣдствіе мобилизаціи ветеринарнаго персонала, постоянный приѣмъ больныхъ происходилъ на одномъ врачебномъ и шести фельдшерскихъ пунктахъ. Сравнительно съ прошлымъ годомъ приѣмъ увеличился на 107 больныхъ.

Въ дѣйствительности приѣмъ выше показанныхъ цифръ, такъ какъ сюда не вошли свѣдѣнія о приѣмѣ по Судиславскому участку, а по Вичужскому указанъ приѣмъ

лишь за три мѣсяца. Какъ видно изъ приведенныхъ цифръ, лошади составляютъ подавляющее большинство 64⁰/₀; за ними слѣдуетъ крупный рогатый скотъ — 24⁰/₀; овцы — 6⁰/₀, свиньи — 3⁰/₀, плотоядные — 1⁰/₀ и птицы — 2⁰/₀. Если принять во вниманіе, что въ уѣздѣ наличное количество лошадей 21.518, а больныхъ лошадей безъ повторныхъ было принято 8869, то видно, что заболѣваемость лошадей, или точнѣе обращаемость съ заболѣваніями на пункты достигаетъ 41⁰/₀ по отношенію къ наличному количеству лошадей. По волостямъ пріемъ больныхъ животныхъ идетъ далеко не равномерно и колеблется отъ 17⁰/₀ до 97⁰/₀ посѣщеній больныхъ лошадей по отношенію къ наличному количеству лошадей въ волости. Процентъ заболѣванія (обращаемости) другихъ животныхъ не имѣется возможности выяснить, въ виду отсутствія точныхъ свѣдѣній о количествахъ этихъ животныхъ какъ по волостямъ, такъ и по уѣзду. Всего выше процентъ пріема больныхъ лошадей, за исключеніемъ г. Кинешмы, въ Троицкой вол. — 97⁰/₀, затѣмъ въ Есицлевской 78⁰/₀, Воздвиженской 76⁰/₀ и Семеновской 70⁰/₀. Въ худшемъ положеніи по пріему больныхъ лошадей стоятъ волости: Николаевская 17⁰/₀, Комаровская 23⁰/₀ и Пуминовская 23⁰/₀. По волостямъ Вичужской, Жирятинской, Тезинской и Углецкой свѣдѣнія имѣются о пріемѣ больныхъ только за три мѣсяца, поэтому не приведенъ и процентъ заболѣваемости по этимъ волостямъ. См. таб. № 6.

Существованіе скотолѣчебницы или фельдшерскаго пункта значительно увеличиваетъ пріемъ больныхъ въ этой волости. Волости Николаевская и Комаровская хотя и не особенно удалены отъ ветеринарныхъ пунктовъ (Кинешма, Решма), но обслуживаются хуже другихъ, по причинѣ затруднительности переправъ изъ этихъ волостей (Волга и рѣки), какъ въ Кинешму, такъ и въ Решму, особенно осенью и весной, а также отчасти и лѣтомъ, (плата за перевозъ).

Распредѣленіе пріема больныхъ животныхъ по участкамъ видно изъ таблицъ № 7, 8 и 9. Всего больше пріемъ былъ въ Семеновскомъ участкѣ, наименьшій въ Батмановскомъ. По Вичужскому участку приведены свѣдѣнія только за Іюль мѣсяць.

Междуѣздные участки Родниковскій и Плесскій об-служивали только части волостей Кинешемскаго уѣзда, потому и пріемъ у нихъ по Кинешемскому уѣзду незначи-теленъ. На фельдшерскихъ пунктахъ пріемъ идетъ почти равномерно, сравнительно меньше пріемъ былъ на Адищевскомъ пунктѣ. По Колшевскому пункту показанъ пріемъ только за первую половину года, а по Вичуж-скому за три мѣсяца.

Помощь больнымъ животнымъ подавалась стационар-но, амбулаторно, на дому у владѣльца больного живот-наго и заочно въ тѣхъ случаяхъ, когда болѣзнь выясня-лась изъ объясненій владѣльца. Какъ видно изъ табли-цы № 5, помощь больнымъ животнымъ всего болѣе по-давалась амбулаторно 61,5% всѣхъ больныхъ живот-ныхъ; при разъѣздахъ т. е. на дому у владѣльцевъ больныхъ животныхъ принято 10%; заглазные совѣты даны 20% больныхъ животныхъ, стационарнымъ лече-ніемъ пользовалось 0,4%; повторныхъ посѣщеній было 8%.

Различные роды животныхъ неодинаково пользова-лись тѣмъ или другимъ видомъ помощи, лошади лечи-лись всего больше амбулаторно 81%, менѣе пользова-лись заглазными совѣтами 10% и еще менѣе лечились на дому у владѣльцевъ 8%; стационарнымъ леченіемъ пользовалось лишь 0,4%; крупный рогатый скотъ поль-зовался большею частью заглазными совѣтами 48%, ам-булаторной помощью пользовалось 29%, на дому у вла-дѣльцевъ оказана помощь въ 23%; мелкія животныя ле-чили большею частью амбулаторно 70%, менѣе поль-зовались заглазными совѣтами 25% и еще менѣе при выѣздахъ 4%.

Значительное преобладаніе амбулаторнаго пріема ло-шадей сравнительно съ другими животными объясняется отчасти удобствомъ передвиженія этого рода животныхъ, отчасти попутными посѣщеніями скотолѣчебницъ при проѣздахъ владѣльцевъ лошадей на базаръ, въ больницы и пр.; крупный рогатый скотъ мало приводится на пун-кты въ виду той хлопотности, съ которой приходится доставлять больную корову въ скотолѣчебницу. Больную корову приходится вести за подводой, или, если подводу нельзя имѣть, надо вести ее вдвоемъ, это уже отнимаетъ

много времени и рабочихъ рукъ, поэтому въ легкихъ случаяхъ заболѣваній владѣльцы просятъ заочной помощи. Конечно заглазные совѣты даются лишь при такихъ заболѣваніяхъ, которые легко выясняются изъ словъ владѣльца и не требуютъ спеціальнаго осмотра, какъ напримеръ: незначительныя пораненія, кожные паразиты, экзема, кишечные глисты, маститъ въ легкой формѣ и пр.

Что касается приѣма больныхъ животныхъ въ зависимости отъ растоянія мѣстожителства ихъ владѣльцевъ отъ ветеринарнаго пункта, то съ увеличеніемъ такого растоянія уменьшается приѣмъ. Таблица № 10 показываетъ приѣмъ больныхъ животныхъ по растоянію мѣстожителства ихъ владѣльцевъ отъ пункта. Цыфры приведены только по тремъ участкамъ (Батмановскій, Есиплевскій и Семеновскій). Какъ видно изъ таблицы изъ селеній расположенныхъ отъ пункта не далѣе 5 верстъ принято 50% общаго числа больныхъ животныхъ въ указанныхъ участкахъ; изъ селеній, лежащихъ не далѣе 10 верстъ, принято 31%, изъ селеній, лежащихъ въ слѣдующемъ пятиверстномъ поясѣ, т. е. удаленныя отъ пункта отъ 11 до 15 верстъ принято уже только 13%, изъ селеній, расположенныхъ отъ 15 до 20 верстъ принято всего только 4%, и 2% изъ селеній, лежащихъ далѣе 20 верстъ отъ пункта.

Затѣмъ при увеличеніи растоянія мѣстожителства владѣльцевъ отъ амбулаторіи, уменьшается процентъ амбулаторнаго приѣма и увеличивается приѣмъ въ уѣздѣ и число заочныхъ совѣтовъ.

Изъ заболѣваній среди лошадей всего чаще встрѣчаются травматическія поврежденія—20%, болѣзни костей, суставовъ и мышцъ—19%, затѣмъ болѣзни органовъ дыханія—15% и пищеваренія—14%, затѣмъ идутъ болѣзни кожи и подкожной клѣтчатки 12% и копытныя заболѣванія—9%.

Рогатый скотъ всего чаще страдаетъ болѣзнями органовъ пищеваренія—34%, травматическія поврежденія встрѣчаются въ 11%, болѣзни вымени—9%, неправильные роды и послѣродовыя заболѣванія составляютъ 10% общаго числа принятыхъ больныхъ, въ частности ветеринарно акушерская помощь оказана въ 75 случаяхъ неправильныхъ родовъ у коровъ.

Среди мелкихъ сельско хозяйственныхъ животныхъ и птицъ всего чаще встрѣчаются болѣзни пищеварительныхъ органовъ. Болѣе подробное раздѣленіе принятыхъ животныхъ по роду болѣзней приведено въ таблицѣ № 11.

Таблица № 12 показываетъ тѣ операци, какія приходится дѣлать ветеринарному персоналу.

IV. Вскрытія и микроскопическія изслѣдованія.

Вскрытія павшихъ животныхъ производились ветеринарнымъ персоналомъ для опредѣленія причивы смерти при подозрѣніи на заразные заболѣванія, при судебно-ветеринарныхъ экспертизахъ, и въ цѣляхъ практическихъ для подтвержденія правильности прижизненнаго діагноза. Собаки въ большинствѣ случаевъ вскрывались при подозрѣніи на бѣшенство. Микроскопическія изслѣдованія большею частью производились на сибирскую язву, холеру куръ и иногда на бѣшенство. Въ нѣкоторыхъ случаяхъ дѣлалась и бактериологическія изслѣдованія (посѣвы на питательныя среды). Въ каждомъ участкѣ, кромѣ Вичугскаго, при скотолѣчебницахъ имѣется микроскопъ съ необходимыми принадлежностями для микроскопическихъ изслѣдованій, а при одной скотолѣчебницѣ имѣется и термостатъ.

Ветеринарно-санитарная дѣятельность персонала состояла въ посѣщеніи съ цѣлью санитарнаго наблюденія скотскихъ ярмарокъ и базаровъ; въ наблюденіи за исправнымъ содержаніемъ сибиреязвенныхъ скотскихъ кладбищъ, которыя обязательно осматривались весной, при чемъ дѣлались указанія о исправленіи ихъ и затѣмъ производилась провѣрка, приведены ли кладбища въ надлежащее состояніе. Производился періодическій осмотръ заведеній обрабатывающихъ сырые животные продукты и скотобоенъ; осмотръ животныхъ продуктовъ, какъ при транспортировкѣ, ихъ такъ и на базарахъ.

V. Разъѣзды ветеринарнаго персонала.

Выѣзды въ участокъ производились ветеринарнымъ персоналомъ большею частью для подачи помощи больнымъ животнымъ, какъ при заразныхъ такъ и спорадическихъ заболѣваніяхъ, при чемъ при незаразныхъ за-

болѣваніяхъ выѣзды производились только къ крупнымъ животнымъ (лошади, крупный рогатый скотъ) и лишь въ тѣхъ случаяхъ, когда больное животное по характеру болѣзни не можетъ быть доставлено на пунктъ. При обнаруженіи заразныхъ заболѣваній выѣзды дѣлались для принятія мѣръ къ ограниченію болѣзни, для наблюденія за исполненіемъ санитарныхъ мѣропріятій и пр. Затѣмъ выѣзды производились ветеринарными врачами съ цѣлью санитарнаго надзора за состояніемъ сибиреязвенныхъ кладбищъ, заведеній, обрабатывающихъ сырые животные продукты, на скотскія ярмарки и пр.

Выѣзды ветеринарнаго персонала показаны въ таблицѣ № 13.

Ветеринарному персоналу приходилось исполнять разныя порученія Земской Управы, главнымъ образомъ по покупкѣ жеребцовъ—производителей и быковъ, такъ ветеринарный врачъ Мичуринъ разновременно былъ командированъ въ Москву на Майскую сельско-хозяйственную выставку для покупки быковъ; въ Першино, имѣніе Великаго Князя Николая Николаевича, для покупки жеребцовъ, въ Петроградъ, для той же цѣли и въ дѣйствующую армію для сопровожденія транспорта лошадей съ передовымъ отрядомъ Кинешемско-Вичугскаго отдѣла Краснаго Креста.

VI. Ветеринарныя совѣщанія.

Въ отчетномъ году состоялось два ветеринарныхъ совѣщанія въ первой половинѣ года, болѣе совѣщаній не созывалось за отсутствіемъ ветеринарныхъ врачей въ уѣздѣ, призванныхъ по мобилизаци. На ветеринарныхъ совѣщаніяхъ были разсмотрѣны слѣдующіе вопросы, касающіеся постановки ветеринарнаго дѣла въ уѣздѣ: о снабженіи ветеринарныхъ участковъ матеріаломъ для прививокъ діагностическихъ, лечебныхъ и предохранительныхъ; объ учрежденіи при скотолѣчебницахъ должности второго фельдшера; объ постановкѣ ветеринарно-санитарнаго надзора во время случнаго періода за случными жеребцами, принадлежащими Кинешемскому Земству; объ установленіи должности фельдшеровъ — кастра-

торовъ; о размѣщеніи по случайнымъ пунктамъ быковъ — производителей; о районныхъ выставкахъ и др. вопросы; производились выборы врачей на свободныя мѣста, делегатовъ въ Губернскій ветеринарный совѣтъ. На обязанности ветеринарнаго врача Кинешемскаго участка — завѣдывающего ветеринарнымъ отдѣломъ Управы, помимо текущаго дѣлопроизводства по отдѣлу, лежала подготовка матеріаловъ для совѣщаній, на которыхъ онъ являлся докладчикомъ; составленіе докладовъ по ветеринаріи Уѣздному Земскому Собранію, составленіе годового отчета по уѣзду. Большинство ветеринарныхъ врачей уѣзда принимало участіе въ издаваемомъ Земской Управой „Вѣстникъ Кинешемскаго Земства“, помѣщая свои статьи и замѣтки по ветеринаріи и животноводству.

На выставкѣ при III Всероссийскомъ съѣздѣ ветеринарныхъ врачей въ Харьковѣ въ 1913—1914 г., ветеринарный отдѣлъ участвовалъ своими экспонатами (модели, діаграммы, картограммы, фотографіи, планы и пр.), характеризующими постановку ветеринарнаго дѣла въ уѣздѣ и зоотехническія мѣропріятія земства по массовому улучшенію коневодства и скотоводства въ уѣздѣ.

VII. С л у ч н ы е п у н к т ы .

При всѣхъ скотолѣчебницахъ въ отчетномъ году функционировали конскіе случные пункты съ количествомъ жеребцовъ отъ 3—5 въ каждомъ; такіе же пункты устроены въ с. Решмѣ при агрономическомъ участкѣ и въ Шеломовѣ на территоріи больницы. Кромѣ перечисленныхъ постоянныхъ случныхъ пунктовъ въ отчетномъ году функционировало еще 5 временныхъ пунктовъ, расположенныхъ въ частновладѣльческихъ усадьбахъ и одинъ при Покровскомъ агрономическомъ участкѣ.

На всѣхъ постоянныхъ случныхъ пунктахъ устроены особыя зданія со стойлами для жеребцовъ, манежемъ для случки и квартирой для конюха. Изъ состоявшихъ на всѣхъ 12 пунктахъ 28 производителей—22 жеребца были собственностью Уѣзднаго Земства, 2 принадлежали Губернской Земской случной конюшнѣ и 4 Государственному коннозаводству. Дѣятельность отдѣльныхъ случ-

ныхъ пунктовъ, количество производителей на нихъ, съ указаніемъ ихъ породы, приведены въ таблицѣ № 14.

Всего на случныхъ пунктахъ покрыто 829 матокъ; въ томъ числѣ крестьянскихъ 675, частновладѣльцевъ 154; плата за случку бралась отъ 1 до 3 рублей. Сравнительно съ прошлымъ годомъ матокъ покрыто больше на 333. Завѣдующіе случными пунктами отмѣчаютъ большой спросъ со стороны населенія жеребцовъ производителей, и на многихъ пунктахъ число жеребцовъ оказалось недостаточнымъ по количеству приводимыхъ матокъ. Въ нѣкоторыхъ случаяхъ жеребцу приходилось покрывать свыше 40 матокъ; въ среднемъ же на каждого производителя пришло 29, 6 матокъ. Въ концѣ лѣта была закончена постройка центральной уѣздной случной конюшни; по окончаніи случного періода въ конюшню были переведены съ пунктовъ жеребцы - производители, гдѣ они состоятъ подъ наблюденіемъ ветеринарнаго врача. Наравнѣ съ мѣропріятіями по улучшенію коневодства въ уѣздѣ, Земство принимаетъ мѣры къ развитію и улучшенію скотоводства, свиноводства и птицеводства, но эта область дѣятельности Земства, находится уже въ вѣдѣніи агрономическаго отдѣла.

VIII. Р а с х о д ы.

Ветеринарная организація въ уѣздѣ содержится на средства Губернскаго и Уѣзднаго Земствъ. Согласно положенію объ организаціи земской ветеринарной части въ Костромской губерніи, Губернское Земство принимаетъ на себя и на свои средства содержаніе такого по численности ветеринарнаго персонала, которому было бы по-сильно выполненіе задачъ въ дѣлѣ охраны животныхъ отъ эпизоотій и леченіе спорадическихъ больныхъ животныхъ. Въ частности въ Кинешемскомъ уѣздѣ на средства Губернскаго Земства относится содержаніе пяти врачей и 7 фельдшеровъ, оплата разъѣздовъ ветеринарнаго персонала Губернскаго Земства въ 2-хъ межъуѣздныхъ участкахъ (Батмановскомъ и Семеновскомъ) и суточные ветеринарному персоналу при его разъѣздахъ. Временный ветеринарный персоналъ для борьбы съ

эпизоотіей, былъ командированъ такъ же на средства Губернскаго Земства. Всѣ остальные расходы (содержаніе добавочнаго ветеринарнаго персонала, содержаніе скотолѣчебницъ, разъѣзды ветеринарнаго персонала уѣздныхъ участковъ, медикаменты, инструменты и пр.), несетъ Уѣздное Земство. По смѣтѣ было ассигновано на ветеринарную часть въ уѣздѣ 16662 р. 62 к. Такъ какъ, въ виду военныхъ событій, нѣкоторыя мѣропріятія не могли быть выполнены, съ другой стороны, со дня объявленія мобилизаціи одни участки были закрыты, другіе функционировали не въ полной мѣрѣ, то расходы на ветеринарію сократились до суммы 14376 р. 11 к. Подробно эти расходы изложены въ нижеприводимой таблицѣ № 1.



Таблица № 1.

Расходы Кинешемскаго Земства по ветеринарной части за 1914 годъ.

	Ассигнова- но по смѣ- тѣ 1914 г.		Израсхо- довано въ 1914 г.	
Содержаніе ветеринарнаго персонала Уѣзднаго Земства	2149	33	1590	18
Содержаніе персонала Губернскаго Зем- ства (квартирные и отопленіе)	746	—	599	40
На разъѣзды и суточные ветеринарному персоналу	1750	—	1089	84
Медикаменты и инструменты	2700	—	2320	58
Содержаніе скотолѣчебницъ	3422	07	2468	06
На выпуску періодическихъ изданій по ветеринаріи	100	—	95	84
На устройство желѣзныхъ клѣтокъ для собакъ, находящихся на испытаніи	100	—	59	20
Обстановка квартиръ врачей	400	—	—	—
На постройку квартиръ для врачей (взносъ $\frac{1}{3}$ части)	1765	22	4885	92
Постройка 2-хъ скотолѣчебницъ (1 взносъ)	2070	—		
На борьбу съ бѣшенствомъ собакъ	660	—	276	28
На уборку труповъ убитыхъ бѣшенныхъ животныхъ и прокормъ находящихся на испытаніи собакъ	100	—	20	31
Содержаніе ветеринарнаго отдѣла при Земской Управѣ	400	—	488	09
На научныя командировки ветеринарныхъ врачей	300	—	—	—
Аренда помѣщенія для Колшевскаго пункта	—	—	108	—
Прочіе расходы	—	—	374	41
Итого Руб.	16662	62	14376	11

Таблица № 2.

Распределение ветеринарнаго персонала въ уѣздѣ.

Участки.	Мѣстожителъство ветеринарнаго персонала.	Постоянный ветеринарный персоналъ.	Замѣтка о призывѣ на военную службу.	Временный ветеринарный персоналъ.	Срокъ времен. службы.
1	Кинешма.	Врачъ Мичуринъ Александръ Григорьевичъ. Фельдшеръ Поляковъ Никодимъ Ипполитовичъ Куликовъ Иванъ Ивановичъ.	Мобилизов. съ 20 VII.		
2	С. Есиплево.	Врачъ Демме Викторъ Людвиговичъ. Фельдшеръ Засъ Фридрихъ Николаевичъ.	Мобилизов. съ 20 VII.	Фельдшер. Казаковъ. Студентъ Акаатовъ.	съ 20 VII по 1 XII. съ 15 VIII по 1 X.
3	С. Колшево.	Фельдшеръ Розановъ Всеволодъ Петровичъ.	Мобилизов. съ 20 VII.	Студентъ Василевскій.	съ 24 VII по 30 VIII.
4	С. Вичуга.	Врачъ Казанаклій Георгій Саввичъ. Фельдшеръ Завьяловъ Матфей Ивановичъ.	Мобилизов. съ 20 VII. Мобилизов. съ 20 VII.		
5	С. Семеновское-Лапотное.	Врачъ Благовѣщенскій Сергѣй Федоровичъ. Фельдшеръ Комаровъ Алексѣй Яковлевичъ.	Мобилизов. съ 23 VII.	Студентъ Смирновъ. Фельдшер. Винокуровъ.	съ 15 VII по 15 VIII. съ 11 VIII по 15 VIII.
6	С. Адищево.	Фельдшеръ Румянцевъ Павелъ Сергѣевичъ.		Фельдшер. Цылевъ.	съ 20 V по 1 IX.
7	Спасъ-Забор.	Фельдшеръ Приоровъ Александръ Дмитріевичъ.			
8	С. Ватманы.	Врачъ Богословскій Степанъ Михайловичъ. Фельдшеръ Некрасовъ Иванъ Павловичъ.	Мобилизов. съ 20 VII. Мобилизов. съ 20 VII.	Врачъ Преображенскій. Студентъ Акаатовъ.	съ 15 VII по 10 VIII.
9	С. Решма.	Фельдшеръ Рыбкинъ Иванъ Федоровичъ.		Фельдшер. Винокуровъ.	съ 15 VIII по 31 XII.

Таблица № 3.

С В Ъ Д Ъ Н І Я

о бывшихъ въ теченіе 1914 года паразитарныхъ болѣзняхъ.

Болѣзни.	Число неблагополучн. волост.	Число неблагополучн. пунктовъ.	Въ неблагополучныхъ пунктахъ.																			
			Лошадей.			Кр. рог. скота.			Овецъ и козъ.			Свиней.			Плотноядн.			Птицъ.			ВСЕГО.	
			Заболѣло.	Пало убито.	Выздоров.	Заболѣло.	Пало убито.	Выздоров.	Заболѣло.	Пало убито.	Выздоров.	Заболѣло.	Пало убито.	Выздоров.	Заболѣло.	Пало убито.	Выздоров.	Заболѣло.	Пало убито.	Выздоров.		
Бѣшенство.	4	11	2	2	—	2	2	—	—	—	—	—	—	12	12	—	—	—	—	16	16	—
Сибирская язва.	12	91	120	118	2	65	63	2	—	—	—	—	—	—	—	—	—	—	—	185	181	4
Мыгъ.	13	89	121	—	121	—	—	—	—	—	—	—	—	—	—	—	—	—	—	121	—	121
Инфлюэнца.	1	1	2	—	—	—	—	—	—	—	—	—	—	—	—	—	—	—	—	2	—	—
Столбнякъ.	1	1	—	—	—	1	1	—	—	—	—	—	—	—	—	—	—	—	—	1	1	—
Ящуръ.	1	1	—	—	—	13	13	—	—	—	—	—	—	—	—	—	—	—	—	13	—	13
Чесотка.	5	—	18	—	18	13	13	—	—	2	2	3	3	2	2	—	—	—	—	38	—	38
Злокачест. катаррал. горячка.	—	7	—	—	—	7	7	—	—	—	—	—	—	—	—	—	—	—	—	7	7	—
Чума плотоядн.	1	2	—	—	—	—	—	—	—	—	—	—	—	11	7	4	—	—	—	11	7	4
Лишай.	—	—	26	—	26	10	10	—	—	—	—	—	—	1	1	—	—	—	—	37	—	37
Пятнистая горяч.	1	1	1	—	1	—	—	—	—	—	—	—	—	—	—	—	—	—	—	1	—	1
Ленточно-глистная болѣзнь.	—	—	—	—	—	—	—	—	—	—	—	—	—	—	—	—	—	—	—	294	—	—
Холера куръ.	1	3	—	—	—	—	—	—	—	—	—	—	—	—	—	—	—	—	—	80	80	—
Дифтеритъ.	1	2	—	—	—	—	—	—	—	—	—	—	—	—	—	—	—	—	—	20	20	—
Язвенный стоматитъ.	—	—	1	—	1	2	2	—	—	—	—	—	—	—	—	—	—	—	—	3	—	3
Педикулезъ.	—	—	34	—	34	18	18	1	1	1	1	1	1	—	—	—	—	—	—	54	—	54

Таблица № 4.

Заразныя заболѣванія по участкамъ.

Участки.	Лошади.	Крупн. рог. ск.	Овцы.	Свиньи.	Плотоядныя.	Птицы.	Всего.
Батмановскій	53	18	294	—	—	1	366
Вичужскій		Свѣ дѣ ній			нѣ ть.		
Есиплевскій	78	12	1	2	4	3	100
Кинешемскій	8	3	—	—	19	95	125
Плесскій	1	—	—	—	1	—	2
Родниковскій	2	—	—	—	—	—	2
Семеновскій	212	97	1	1	2	4	317
Судиславскій		Свѣ дѣ ній			нѣ ть.		

Таблица № 5.

Родъ животныхъ.	Принято.	Стационар. но.	Амбулатор. но.	При выѣздахъ.	Дано за очныхъ совѣтовъ.	Повторныхъ посещеній.	Всего.
Лошади		39	7215	685	930	1095	9964
Крупн. рогат. скоть		2	970	760	1629	187	3548
Овцы		4	531	31	234	20	820
Свиньи		—	279	21	149	3	452
Плотоядныя		10	152	9	4	2	177
Птицы		2	195	—	37	6	240
Всего		57	9342	1506	2983	1313	15201

Таблица № 6.

	Лошади.	Крупный рогатый скотъ.	Мелкія животныя.	В С Е Г О.	Наличное количество лошадей въ волости.	% принятыхъ лошадей къ общему числу ихъ.
Г. Кинешма	300	62	159	521	301	100%
Воздвиженская волость	440	140	145	725	579	76 „
Вичужская „	25	1	1	27	837	
Георгиевская „	350	139	89	578	820	43 „
Горковская „	194	40	12	246	634	30 „
Дюпихская „	214	85	40	339	718	30 „
Есиплевская „	797	273	123	1193	1022	78 „
Жирятинская „	38	6	2	46	620	
Зименковская „	373	189	97	659	641	58 „
Ивашевская „	617	209	55	881	1062	58 „
Ильинская „	273	87	12	372	1101	25 „
Клеванцевская „	560	172	64	796	1132	50 „
Колшевская „	324	158	38	520	1034	31 „
Комаровская „	178	98	20	296	713	23 „
Никитинская „	532	81	23	628	1745	30 „
Николаевская „	162	66	5	233	956	17 „
Пуминовская „	139	36	7	182	614	23 „
Рябковская „	156	55	40	251	607	26 „
Семеновская „	1035	508	368	1911	1477	70 „
Тарасовская „	392	179	23	594	883	44 „
Тезинская „	100	54	8	162	1261	
Троицкая „	760	247	91	1098	779	97 „
Углецкая „	18	2	-	20	564	
Шевалдовская „	439	136	13	588	1724	25 „
Юрьевецкаго уѣзда	295	67	35	397	-	
Галичскаго „	333	49	43	425	-	
Макарьевскаго „	111	1	-	112	-	
Другихъ уѣздовъ	62	12	6	80	-	
„ губерній	19	-	-	19	-	

Таблица № 7.

	Лошади.	Крупн. рогат. скотъ.	Овцы.	Свины.	Плотоядныя.	Птицы.	ВСЕГО.
Принято на врачебныхъ пунктахъ.							
Батмановскій	861	164	23	5	1	10	1064
Вичужскій	112	104	15	3	1	2	236
Есиплевскій	1430	538	175	132	29	26	2330
Кинешемскій	2093	501	65	68	124	186	3037
Плесскій	168	37	3	1	—	—	209
Семеновскій	2196	743	358	126	5	3	3435
Родниковскій	81	51	3	2	1	—	138
Принято фельдшерами на самостоятел. пунктахъ.							
Адищевскій	637	303	35	15	5		995
Колшевскій	431	181	21	9	3	2	647
Решемскій	759	293	24	8	4	3	1091
Спасъ-Заборскій	889	443	84	81	2	4	1503
Вичужскій	307	190	14	3	2	4	520

Таблица № 8.

У Ч А С Т К И.	П р и н я т о л о ш а д е й.					В с е г о.
	Стацио- нарно.	Амбула- торно.	При разъѣзд.	Заочно дано со- вѣтъ.	Повтор- ныхъ бо- лѣзней.	
Есиплевскій	9	997	76	148	199	1430
Батмановскій.	3	620	57	101	80	861
Кинешемскій.	16	1842	69	106	60	2093
Семеновскій	11	1485	153	128	419	2196
Плесскій	2	117	3	25	23	168
Родниковскій.	—	33	24	6	18	81
Фельдшерскіе пункты.						
Адищевскій	—	463	92	67	15	637
Вичугскій	—	325	14	18	52	409
Колшевскій	—	267	45	60	59	431
Решемскій	—	432	64	231	32	759
Спасъ-Заборскій	—	634	78	39	138	889

Таблица № 9.

Врачебные уча- стки.	П р и н я т о м е л к и х ъ ж и в о т н ы х ъ.					П р и н я т о к р у п н а г о р о г а т а г о с к о т а.						
	Стационарно.	Амбулаторно	При разъ- ѣздахъ.	Заочно да- ны совѣты.	Повторныхъ посѣщеній.	В с е г о.	Стационарно.	Амбулаторно	При разъ- ѣздахъ.	Заочно да- ны совѣты.	Повторныхъ посѣщеній.	В с е г о.
Батмановскій	2	21	2	2	14	39	1	69	43	40	11	164
Есиплевскій	4	219	14	113	12	362	—	57	103	371	7	538
Кинешемскій.	10	345	12	74	2	443	1	214	68	202	16	501
Семеновскій	—	411	2	77	2	492	—	186	160	298	99	743
Плесскій	—	2	—	2	—	4	—	7	6	22	2	37
Родниковскій	—	—	4	2	—	6	—	2	18	31	—	51
Фельдшерскіе пункты.												
Адищевскій	—	22	6	27	—	55	—	56	102	145	—	303
Вичугскій	—	27	1	15	—	43	—	104	68	111	10	297
Колшевскій	—	16	2	17	—	35	—	45	47	80	9	181
Решемскій	—	14	—	24	1	39	—	51	37	182	23	293
Спасъ-Заборскій	—	77	24	70	—	171	—	179	108	147	9	443

Таблица № 10.

Принято больныхъ по разстоянію мѣстожителства владѣльцевъ животныхъ отъ пункта.

Разстояніе отъ пункта.	Отъ 0 до 5 верстъ.		Отъ 6 до 10 верстъ.		Отъ 11 до 15 верстъ.		Отъ 16 до 20 верстъ.		Отъ 21 и далѣе.						
	Амбула-торно.	Въ уѣздѣ.	Амбула-торно.	Въ уѣздѣ.	Амбула-торно.	Въ уѣздѣ.	Амбула-торно.	Въ уѣздѣ.	Амбула-торно.	Въ уѣздѣ.					
Лошадей	2077	175	248	1249	209	248	528	51	94	190	20	28	73	6	33
Крупн. рогат. скота	248	187	436	31	168	42	17	74	140	—	35	19	1	5	13
Прочихъ	115	24	133	153	129	94	38	3	44	—	—	3	—	—	2
Всего	3645	—50%	2323	—31%	984	—13%	295	—4%	133	—2%					

Таблица № 11.

Распределение принятыхъ животныхъ по роду болѣзней.

БОЛѢЗНИ.		Лошадей.	Кр. рог. скота.	Овецъ и козъ.	Свиней.	Плотоядн.	Птицъ.	ВСЕГО.	
Паразит.	Растител. и низшія животн. паразиты.	247	90	—	—	23	100	460	
	Паразиты съ дифф. орган.	78	41	295	3	4	3	424	
	Травмы	1567	230	30	5	16	23	1871	
	Лишеніе воздуха	—	2	—	—	—	—	2	
	Термич. электр. и хим. воздѣйст.	36	6	—	3	—	—	45	
	Отравленіе	2	—	—	—	—	—	2	
	Новообразованія	78	33	—	—	4	1	116	
	Общія разстройства питаія	70	14	—	—	—	—	84	
	Пороки развитія	24	—	5	—	—	—	29	
Болѣзни отдѣльных органовъ и частей.	Нервной системы	12	9	2	4	2	—	29	
	Кровен. лимф. системъ и селезенки	77	21	—	—	—	—	98	
	Органовъ обонянія и дыханія	1206	117	41	52	7	7	1430	
	„ пищеваренія	1091	695	122	105	20	49	2082	
	Мочевыхъ органовъ	68	14	6	2	—	—	90	
	Мужскихъ половыхъ орган.	36	29	4	1	—	—	70	
	Женскихъ половыхъ органовъ.	неправильныя рсды	6	75	4	1	—	2	88
		послѣродов. болѣзни	8	176	11	2	—	5	202
		болѣзни вымени	14	188	26	1	—	—	229
		остальныя	4	30	5	—	—	—	39
	Органовъ зрѣнія	162	23	6	—	6	2	199	
	Кост. с. у-ставовъ и мышцъ	аппарата движенія	1300	146	23	11	3	2	1485
		остальныя	210	18	2	3	—	—	233
	Копытныя болѣзни	735	82	2	—	—	—	819	
	Кожи и подкож. клетч.	экзема	568	86	10	15	23	3	705
		остальныя	389	58	5	3	2	4	461
	Болѣзни не вошедш. въ номенкл.	13	50	15	19	28	15	140	
	„ невыясненныя	81	65	5	8	9	13	181	
	Осмотръ состоянія здоровья и годности къ эксплуатаціи	249	11	—	—	—	25	2	287
	Осмотръ на опредѣленіе беременности	5	3	—	—	—	—	2	10
ВСЕГО .		8336	2312	619	238	172	233	11918	

Таблица № 12.

В Ъ Д О М О С Т Ъ

объ оперированныхъ спорадическихъ больныхъ животныхъ
въ Кинешемскомъ уѣздѣ за 1914 годъ. *)

Операции:	На:					
	Лошадяхъ.	Крупномъ рог. скотѣ.	Овцахъ и козахъ.	Свиньяхъ.	Плотоядныхъ.	Птицахъ.
Выборка копытнаго рога	416	18	—	—	—	—
Вскрытіе нарывовъ, опухолей и фи- стулъ	93	12	2	1	2	1
Удаленіе: новообразованій	15	5	—	—	2	2
роговъ	—	2	—	—	—	—
инородныхъ тѣлъ	18	3	1	—	1	—
омертвѣвшихъ частей	31	7	—	—	—	—
Вправление выпавшихъ органовъ	4	14	2	2	—	1
Наложеніе: швовъ	21	6	8	1	2	4
неподвижныхъ повязокъ	6	2	8	—	2	3
Извлеченіе плода и послѣда	4	89	5	1	—	2
Кастрація	12	2	322	143	1	—
Проколъ брюхи и кишечъ	2	5	1	—	—	—
Катетеризація	8	—	—	—	—	—
Образованіе задняго прохода	—	—	5	—	—	—
Зубныя операции	178	—	—	—	—	—
Прижиганіе каленымъ желѣзомъ	5	—	—	—	—	—
Глазныя операции	1	—	—	—	—	—
Катетеризація сосковъ	—	65	2	—	—	—
Вправление вывиховъ	—	—	1	—	1	—
Зондированіе желудка	2	4	—	—	—	—
Ампутація: вымени	—	—	1	—	—	—
части челюсти	1	—	—	—	—	—
хвоста	—	1	—	—	—	—
Разрѣзъ зоба	—	—	—	—	—	5

*) Въ таблицу не вошли свѣдѣнія объ оперированныхъ животныхъ по Семеновскому и Вичугскимъ участкамъ.

Таблица № 13.

Участки.	Выѣзды. Персоналъ.	По заразнымъ и спородическимъ заболеваниямъ животныхъ.		По другимъ служебн. обязанност.			
		Число поѣздокъ.	Число дней, проведенныхъ въ разъѣздахъ.	Число пробѣжныхъ верстъ.	Посещено селеній.	Число дней проведенныхъ въ уѣздахъ.	Число пробѣжныхъ верстъ.
Кинешемскій участокъ.	Ветеринарный врачъ Мичуринъ	58	60	2352	67	22	1007
	Фельдшеръ Поляковъ	73	72	1493	104	2	50
	Фельдшеръ Куликовъ	29	—	516	31	2	96
Семеновскій участокъ.	Ветерин. врачъ Благовѣщенскій	—	53	1997	—	—	—
	Фельдшеръ	—	—	1321	—	—	—
	Фельдшеръ Адищевского пункта	136	138	3185	165	—	—
	Фельдшеръ С.-Заборского пункта	145	145	1932	190	13	730
Батмановскій участокъ.	Ветеринарн. врачъ Богословскій	—	64	2048	—	—	—
	Фельдшеръ Некрасовъ	—	64	1624	—	—	—
	Фельдшеръ Решемского пункта	73	73	1267	87	—	—
Есиплевскій участокъ.	Ветеринарный врачъ Демме	32	33	354	34	15	647
	Фельдшеръ Засъ	55	54	943	72	6	275
	Фельдшеръ Колшевского пункта		Свѣ дѣнй нѣтъ.				
Вичужскій участокъ.	Ветеринарный врачъ Казанаклй	14	14	380	27	6	204
	Фельдшеръ Завьяловъ	62	62	1136	105	—	—
	Врачъ Родниковского участка	12	12	322	14	4	160
	Фельдшеръ	6	6	88	9	—	—
	Врачъ Плесского участка		Свѣ дѣнй нѣтъ.				
	Фельдшеръ	6	6	131	6	—	—

Таблица № 14.

ВѢДОМОСТЬ

о дѣятельности случныхъ жеребцовъ въ 1914 г. въ Кинешемскомъ уѣздѣ.

Мѣстонахождение пункта.	Кличка жеребца.	Возрастъ.	Порода.	Кому принадлежить	Покр. мат.			
					Крест.	Разноч.	Помѣщ.	Всего.
г. Кинешма	Удавъ.	9 рысакъ	У. Зем.		17	16	8	41
	Менгли-Гирей.	8 рысакъ	У. Зем.		27	7	6	40
	Резонансъ.	3 арденъ	У. Зем.		13	—	2	15
	Грей-Руби.	5 клейд.	Г. Зем.		21	8	3	32
Есиплево	Помпей.	6 арденъ	У. Зем.		26	10	4	40
	Волнистый.	3 арденъ	У. Зем.		26	6	2	34
	Рогволодъ.	9 рысакъ	У. Зем.		21	7	6	34
	Безмѣнъ.	4 рысакъ	У. Зем.		22	2	1	25
	Госсъ.	15 англ.	Г. Кон.		21	3	6	30
Семенов.-Лапотное	Касатикъ.	12 рысакъ	У. Зем.		30	5	1	36
	Чобрикъ.	8 рысакъ	У. Зем.		30	4	3	37
	Грачъ.	6 рысакъ	У. Зем.		30	5	1	36
	Атаманъ.	4 арденъ	У. Зем.		24	3	4	31
Батманы	Арминій-Герой	9 рысакъ	Г. Кон.		22	3	—	25
	Угольникъ.	13 рысакъ	Г. Зем.		36	—	—	36
	Могучій.	3 арденъ	У. Зем.		24	1	—	25
Шеломово	Ларчикъ.	8 рысак.	У. Зем.		27	—	—	27
	Привѣтъ.	9 рысак.			25	—	—	25
	Гранить.	4 арденъ			25	—	—	25
Решма	Крезъ.	11 рысак.	У. Зем.		17	3	—	20
	Волонтеръ.	3 арденъ			18	2	—	20
Жирятино	Женихъ.	10 рысак.	У. Зем.		24	—	—	24
	Гетманъ.	8 ард. 1/2			23	—	—	23
Колшево	Армякъ.	10 ард. 1/2	Г. Кон.		44	1	3	48
ус. Бараново	Замѣчательный	9 ард. 7/8	У. Зем.		10	2	1	13
ус. Березовка	Король.	5 арденъ	Г. Кон.		26	1	2	29
ус. Н.-Покровское.	Китъ-Китычъ.	11 рысакъ	У. Зем.		19	3	1	23
с. Адищево при агр. п.	Гамлетъ.	13 рысакъ	У. Зем.		27	1	1	29

В Ъ Д О М О С Т Ь

о сибирской язвѣ на домашнихъ животныхъ
въ 1914 году.

Название уѣздовъ, волостей и селеній.	Время первоначальнаго появленія бѣзны.	Лошадей.			Крупнаго рогатаго скота.		
		Заболѣло.	Выздоровѣло.	Пало.	Заболѣло.	Выздоровѣло.	Пало.
Никитинская волость.							
Харламиха		1	—	1	—	—	—
Кислячиха		2	—	2	—	—	—
Лагуниха		1	—	1	—	—	—
Шевалдовская волость.							
Ульяново	12 іюня.	1	—	1	—	—	—
Кадочигово	12 „	1	—	1	—	—	—
Лапшиново	2 іюля.	2	—	2	1	—	1
Одашево	30 іюня.	—	—	—	3	—	3
Чигаево	12 „	1	—	1	—	—	—
Сидоровская	5 „	1	—	1	2	—	2
Курино	6 „	1	—	1	1	—	1
Таратино	6 „	1	—	1	—	—	—
Вороино	10 іюня.	—	—	—	1	—	1
Самсониха	14 „	—	—	—	1	—	1
Нестерово	6 „	4	—	4	1	—	1
Бабенково	25 „	1	—	1	1	—	1
Коломинская	24 „	1	—	1	—	—	—
Вотolino	25 „	1	—	1	—	—	—
Козлиха	1 іюля.	2	—	2	—	—	—
Швариха	2 „	—	—	—	3	—	3
Черняково	23 іюня.	1	—	1	—	—	—
Ширяиха	24 „	1	—	1	1	—	1
Будай	29 „	3	—	3	2	—	2
Вишня	28 „	3	—	3	—	—	—
Ошасты	28 „	2	—	2	—	—	—
Бѣлая	28 „	2	—	2	—	—	—
Олеховка	23 іюня.	—	—	—	1	—	1
Трегубиха	24 „	2	—	2	—	—	—

Название уѣздовъ, волостей и селеній.	Время первоначальнаго появления болѣзни.	Лошадей.			Крупнаго рогатаго скота.		
		Заболѣло.	Выздоровѣло.	Пало.	Заболѣло.	Выздоровѣло.	Пало.
Семеновская волость.							
Хомутово	13 іюля.	2	—	1	—	—	—
Борокъ	5 "	1	—	1	—	—	—
Вотчинка	13 "	—	—	—	1	—	1
Сокерино	10 "	1	—	1	—	—	—
Новоселки	17 авг.	—	—	—	1	—	—
Горюшки	19 "	1	—	1	—	—	—
Порфеньево	27 "	—	—	—	1	—	—
Клеванцовская волость.							
Панькино	4 іюля.	1	—	1	—	—	—
с. Рождество-Богор.	7 "	1	—	1	1	—	1
Бородино	8 "	1	—	1	—	—	—
Машихино	9 "	6	—	6	5	—	5
Захарово	13 "	—	—	—	1	—	1
Татариново	14 "	6	—	6	5	—	5
Горново	14 "	2	—	2	—	—	—
ус. Высоково	13 "	2	—	2	—	—	—
Маурки	9 "	2	—	2	—	—	—
Хаустово	29 "	—	—	—	1	—	1
Кошеѣдово	17 "	—	—	—	5	—	5
Пристанище	20 "	—	—	—	1	—	1
ус. Павлово	20 "	1	—	1	—	—	—
Матаны	20 "	—	—	—	2	—	2
Плутыгино	28 "	1	—	—	—	—	—
Маурино	1 авг.	—	—	—	1	—	1
Воскресенское	3 "	—	—	—	1	—	1
Михалево	29 іюля.	1	—	1	—	—	—
Клеванцево	21 авг.	1	—	1	1	—	1
Воздвиженское	27 авг.	—	—	—	1	—	1
Троицкая волость.							
Осипиха	11 авг.	—	—	—	3	—	3

Название уѣздовъ, волостей и селеній.	Время первоначальнаго появленія болѣзни.	Лошад ей.			Крупнаго рогатаго скота.		
		Заболѣло.	Выздоровѣло.	Пало.	Заболѣло.	Выздоровѣло.	Пало.
Тарасовская волость.							
Панарино	2 июля.	1	—	1	—	—	—
Крутець	3 " "	1	—	1	1	—	1
Медвѣдково	3 " "	2	—	2	—	—	—
Чернятино	10 " "	6	—	6	—	—	—
Охлѣбиха	12 " "	2	—	2	1	—	1
Пестово	14 " "	—	—	—	4	—	4
Новографинино	19 " "	—	—	—	2	—	2
Минино	14 " "	3	—	3	—	—	—
Щелконогово		—	—	—	2	—	2
Рябковская волость.							
Шумково	8 июля.	1	—	1	—	—	—
П. Осинь	13 " "	1	—	1	—	—	—
Квашнино	23 " "	1	—	1	—	—	—
Галдѣиха	20 " "	1	—	1	—	—	—
Болконосово	22 " "	1	—	1	—	—	—
Дуброво	21 " "	—	—	—	1	—	—
Сорожь	24 " "	1	—	1	—	—	—
Гармониха	14 " "	2	—	2	1	—	1
Ивашевская волость.							
Афанасово		2	—	2	—	—	—
Горки		2	—	2	—	—	—
Пуминовская волость.							
Оголиха		2	—	2	1	—	1
Широково		1	—	1	—	—	—
Колшевская волость.							
Пихалево	20 июля.	1	—	1	—	—	—

Названіе уѣздовъ, волостей и селеній.	Время первоначальнаго появленія бѣзны.	Лошадей.			Крупнаго рогатаго скота.		
		Заболѣло.	Выздоровѣло.	Пало.	Заболѣло.	Выздоровѣло.	Пало.
Ивашево	13 іюля.	4	—	4	—	—	—
Княжево	18 "	2	—	2	—	—	—
Дериглазово		1	—	1	—	—	—
Фоминское		2	—	2	—	—	—
Скокуши	6 авг.	2	—	2	—	—	—
Есиплевская волость.							
Никоновка	17 іюля.	5	—	5	2	—	2
ус. Корнилово	22 "	1	—	1	—	—	—
Вьюшково	17 "	2	—	2	—	—	—
Фефеловка	26 "	1	—	1	—	—	—
Чупріяново		1	—	1	—	—	—
Есиплево		1	—	1	—	—	—
Посулово		—	—	—	1	—	1
Дубново	22 "	1	—	1	—	—	—
Дюпихская волость.							
Поповка	9 "	1	—	1	(Пала въ Кинешмѣ.)		
Всего 91 селеніе.							
ИТОГО		120	—	118	65	—	63



ОТДѢЛЪ III.

Въ исторіи изученія флоры Костромской губерніи.

I.

Обзоръ литературы по Костромской флорѣ.

А. Е. Жадовскаго.

(Москва, Ботаническій садъ Университета).



Исторія изученія флоры Костромской губерніи обнимаетъ собой довольно большой промежутокъ времени, начиная съ 1766 года, слѣдовательно, около 150 лѣтъ. За это время успѣлъ скопиться какъ гербарный, такъ и литературный матеріалъ, освѣщающій исторію изученія флоры Костромского края. Въ настоящей статьѣ я старался собрать по возможности всѣ работы, *въ которыхъ имѣются какія либо свѣдѣнія по Костромской флорѣ.* Работы эти размѣщены мной въ хронологическомъ порядкѣ. При каждой работѣ или изложено содержаніе ея, или приведены тѣ данныя, которыя имѣютъ отношеніе къ Костромской флорѣ, въ томъ случаѣ, если указанная работа не является специально ей посвященной.

Приводимыя мной работы могутъ быть раздѣлены на нѣсколько категорій. На первомъ планѣ безусловно должны быть поставлены работы оригинальныя, специально посвященныя Костромской флорѣ, матеріалами для которыхъ служили по преимуществу личныя изслѣдованія или наблюденія авторовъ. Такихъ работъ къ глубокому сожалѣнію очень мало, и онѣ прямо теряются въ спискѣ литературы, несмотря на то, что имѣютъ самое важное значеніе. Въ этомъ отношеніи Костромской губерніи не посчастливилось. Въ то время, какъ для флоры другихъ средне-русскихъ губерній число работъ насчитывается десятками, для Костромской оно не достигаетъ и десяти.

Первыми работами, посвященными Костромской флорѣ, являются двѣ работы А. Н. Островскаго, появившіяся, одновременно въ семидесятыхъ годахъ (1876) прошлаго вѣка въ Московскихъ Университетскихъ Извѣстіяхъ: „Первыя свѣдѣнія о флорѣ Костромской губерніи“, и сопровождающій эту работу „Списокъ растеній собранныхъ въ Костромской губерніи“. Этимъ работамъ въ исторіи ботаническаго изученія Костромского края должно быть отведено видное мѣсто, какъ первымъ ботаническимъ работамъ. „Списокъ растеній“ Островскаго былъ напечатанъ въ томъ же году въ „Bulletin“ Московскаго Общества Испытателей Природы.

Вслѣдъ за этой работой, послужившей основой для дальнѣйшихъ ботаническихъ изслѣдованій, черезъ довольно большой промежутокъ времени (16 лѣтъ) появилась работа Бекаревича (1883): „Матеріаль къ флорѣ Костромской губерніи“, гдѣ авторъ приводитъ списокъ растеній (491 видъ) наблюдаемыхъ имъ въ Костромскомъ уѣздѣ.

Восьмидесятые и девяностые годы были особенно благоприятны для Костромской губерніи, т. к. были годами наиболѣе напряженнаго изученія ея флоры. Въ это время былъ предпринятъ цѣлый рядъ экскурсій П. В. Жадовскимъ, Е. В. Жадовскимъ, И. Ф. Мейснеромъ, Г. М. Дѣвочкинымъ, П. П. Орловымъ, М. И. Коноваловымъ и другими лицами. Результатами этихъ экскурсій были богатые ботаническіе сборы, давшіе цѣнный матеріаль для такихъ основныхъ работъ по Костромской флорѣ, какими являются работы В. Я. Цингера и И. Ф. Мейснера. О значеніи труда В. Я. Цингера „Сборникъ свѣдѣній о флорѣ средней Россіи“ (1885) говорить здѣсь я считаю излишнимъ, т. к. громадное значеніе его уже достаточно выяснено многими русскими ботаниками. Не будучи специально посвященнымъ Костромской флорѣ, „Сборникъ“ Цингера содержитъ цѣлый рядъ новыхъ данныхъ, ранѣе не опубликованныхъ и поэтому долженъ быть поставленъ наравнѣ съ специальными Костромскими работами.

Въ 1890 году вышла работа Г. І. Родзевича: „Списокъ растеній Варнавинскаго уѣзда Костромской губерніи“. Работа эта не является плодомъ личныхъ изслѣдованій, т. к. списокъ растеній составленъ со словъ

другихъ лицъ, но, какъ касающаяся спеціально Костромской флоры, должна быть отнесена къ первой категоріи работъ.

Работа И. Ф. Мейснера „Матеріалы для флоры Костромской губерніи“, о которой было уже упомянуто выше, вышла значительно позже—въ 1899 году. Работа эта представляетъ списокъ растений (781 видъ), до послѣдняго времени являвшійся для Костромской губерніи наиболѣе полнымъ.

Послѣ большого промежутка времени въ 1913 году вышли работы К. К. Косинскаго, посвященныя флорѣ Буйскаго уѣзда. Авторъ приводитъ для Костромской губерніи цѣлый рядъ новыхъ растений и въ одной изъ работъ останавливается на, къ сожалѣнію очень краткой, характеристикѣ нѣкоторыхъ растительныхъ сообществъ Буйскаго уѣзда.

Въ текущемъ 1914 году была напечатана работа А. Е. Жадовскаго, содержащая описаніе нѣкоторыхъ растительныхъ сообществъ западной половины Костромской губерніи.

Указанными мной работами повидимому исчерпывается первая категорія приводимыхъ мной работъ; я не останавливался на различныхъ мелкихъ замѣткахъ (Скалозубовъ, Чарнецкій), имѣющихъ второстепенное значеніе.

Ко второй категоріи относятся работы, посвященныя общему естественно-историческому описанію Костромской губерніи, содержащія и нѣкоторыя ботаническія свѣдѣнія (Рождественскій, Крживоблоцкій).

Къ третьей категоріи должны быть отнесены многочисленныя работы, посвященныя естественно-историческому или ботаническому описанію различныхъ областей Европейской Россіи, содержащія указанія и на Костромскую флору. Указанія эти заимствованы въ большинствѣ случаевъ изъ уже выше мной упомянутыхъ работъ по Костромской флорѣ. Иногда впрочемъ приводятся и данныя, являющіяся плодомъ личныхъ мимолетнихъ наблюденій. Упомяну здѣсь работы: Georgi, Körpen'a, Ledebour'a, Trautvetter'a, Bode, Гоби, Herder'a, Петровскаго.

Наконецъ мной приведена и часть обширной лѣсоводственной и лѣсохозяйственной литературы, гдѣ имѣются свѣдѣнія ботаническаго характера. Тѣ ботани-

ческія свѣдѣнія, которыя даетъ о Костромской губерніи приводимая мной литература, являются цѣннымъ матеріаломъ для того, чтобы составить нѣкоторое понятіе о Костромской флорѣ, но для полнаго всесторонняго ея изученія остается еще сдѣлать очень много. Окончаніе флористическихъ изслѣдованій и детальныя ботанико-географическія изслѣдованія должны быть поставлены на первую очередь. И то и другое должно быть начато какъ можно скорѣе, т. к. Костромская губернія, являясь сравнительно мало населенной, все же даетъ возможность застать уголки растительности, цѣльность которыхъ нарушена человекомъ лишь въ слабой степени, и которымъ грозитъ гибель въ самомъ непродолжительномъ времени. Это обстоятельство, суля массу новыхъ интересныхъ данныхъ, должно привлечь новыхъ работниковъ для ботаническаго изученія Костромского края.

Приводя здѣсь исключительно обзоръ литературы, я въ недалекомъ будущемъ постараюсь посвятить работу описанію гербарнаго матеріала, собраннаго въ Костромской губерніи.



1766 годъ.

1. Фокель. Описаніе естественнаго состоянія растущихъ въ сѣверныхъ россійскихъ странахъ лѣсовъ съ различными примѣчаніями и наставленіями, какъ оныя разводить, сочиненное на нѣмецкомъ языкѣ Форстмейстеромъ Фокелемъ, а съ онаго переведенное на россійскій и по повелѣнію Государственной адмиралтействъ коллегіи напечатанное. Петербургъ. 1766 годъ. 8°.

Старинная книга съ описаніемъ различныхъ древесныхъ и кустарниковыхъ породъ. Въ работѣ упоминаются Ветлужскіе лѣса, для которыхъ авторъ приводитъ сибирскую лиственницу, пихту и ель. Болѣе точныхъ указаній не имѣется, а поэтому работѣ нельзя придавать и большого значенія, приводя лишь для полноты литературы.

1775 годъ.

2. I. G. Georgi. Bemerkungen einer Reise im Russischen Reich in den Jahren 1773 und 1774. Bd. II. St.-Petersburg. 1775. 4°.

Работа эта содержитъ первыя ботаническія свѣдѣнія о Костромской губерніи, носящія уже болѣе конкретный характеръ, чѣмъ это даетъ книга Фокеля. Авторъ этой книги Johann Gottlieb Georgi „Петербургскій аптекарь, знаменитый этнографъ и путешественникъ, профессоръ минералогіи при Императорской Академіи Наукъ“ (Бородинъ. Коллекторы и коллекции по флорѣ Сибири. Стр. 25). Не будучи специалистомъ ботаникомъ, Georgi въ своихъ запискахъ приводитъ не мало растений для тѣхъ областей, гдѣ онъ путешествовалъ. Путешествуя по Россіи, онъ былъ и въ Костромской губерніи, гдѣ посѣтилъ Юрьевецкій, Макарьевскій, Кологривскій, Чухломскій, Солигаличскій, Галичскій и Костромской уѣзды. Торфяное болото „Сольцы“ въ Солигаличскомъ уѣздѣ (по Georgi въ Чухломскомъ уѣздѣ), растительность котораго мной описана въ работѣ „Ботаническія изслѣдованія въ Костромской губерніи лѣтомъ 1913 года“, было посѣщено и Georgi. Авторъ приводитъ для него нѣсколько растений, изъ которыхъ два: *Betula pana* L и *Saxifraga Hirculus* L находилъ и я. Georgi засталъ въ „Сольцахъ“ еще соляной заводъ (Staroi Solanoi Sawod), гдѣ добывалось масса соли: мнѣ несмотря на тщательные поиски не удалось найти и остатковъ завода, хотя мѣстные жители увѣряли, что еще недавно можно было находить тамъ деревянныя трубы.

При перечисленіи растений Georgi къ сожалѣнію не всегда приводитъ видовыя названія растений (*Utricularia*, *Scheuchzeria*, *Triglochin* и др.). Для Макарьевского уѣзда авторъ приводитъ между прочимъ *Anthericum calyculatum* (?). Всего для Костромской губерніи Georgi приводитъ 12 растений.

1800 годъ.

3. I. G. Georgi. Geographisch-physicalische und naturhistorische Beschreibung des Russischen Reichs. Dritter Theil. 4 und 5 Bd. Königsberg. 1800. 8°.

Въ ботанической части работы авторъ приводитъ для Костромской губерніи 11 растений, причемъ нѣкоторыя изъ нихъ являются сомнительными (*Stellaria radians*, *Erysimum repandum*, *Senecio nemorensis*).

1802 годъ.

4. I. G. Georgi. Nachträge für dessen geographisch—physicalische und naturhistorische Beschreibung des Russischen Reichs. Königsberg. 1802. 8°.

Эта работа является продолженіемъ вышеупомянутой. Авторъ приводитъ новыя данныя о распространеніи нѣкоторыхъ растений. Для Костромской губерніи указано 5 новыхъ растений, ранѣе авторомъ не приводимыхъ.

1820 годъ.

5. А. Бошнякъ. Дневныя записки путешествія А. Бошняка въ разныя области западной и полуденной Россіи въ 1815 году. Часть первая. Москва. 1820. 8°.

Авторъ указываетъ нѣсколько древесныхъ породъ, встрѣченныхъ имъ въ Нерехтскомъ уѣздѣ за р. Корбой, какъ то: береза, ольха, сосна, ель, осина. Указанія эти являются результатомъ наблюденій автора при проѣздѣ по Нерехтскому уѣзду во время путешествія на югъ Россіи. Авторъ жилъ около Нерехты, и наблюденія эти были связаны съ первыми шагами его путешествія.

1840 годъ.

6. Длатовскій. Капитанъ. Взглядъ на состояніе лѣсовъ въ Костромской губерніи. Лѣсной журналъ, издав. Обществомъ для поощренія лѣсного хозяйства. Ч. III, 1 кн. С.-П.Б. 1840. 82 стр. 8°.

Въ работѣ приведены статистическія данныя о лѣсахъ и указаны также древесныя породы, встрѣчающіяся въ лѣсахъ Костромской губерніи: сосна, лиственница, пихта, ель, береза, осина, ольха, липа, дубъ, кленъ и вязъ. Работа Длатовскаго цитируется часто позднѣйшими авторами.

1841 годъ.

7. Th. Köppen. Ueber den Wald-und Wasservorrath im Gebiete der obern und mittlern Wolga. Ein Bericht an die Comission zur Untersuchung der Frage ueber den Einfluss der Verminderung der Wälder auf die Verminderung des Wassers in der obern Wolga. Sonder Abdr. aus dem 4 Bändchen der „Beiträge zur Kenntniss des Russischen Reiches“. 1841. 8°.

Авторъ приводитъ данныя о лѣсистости нѣкоторыхъ уѣздовъ Костромской губерніи (Костром., Нерехтск. и Кинешемск.).

1842 -- 1853 годъ.

8. C. Fr. Ledebour. Flora Rossica sive enumeratio plantarum in totius Imperii Rossiei provinciis Europaeis, Asiaticis et Americanis hucusque observatarum. Stuttgartiae. Vol. I, 1842. Vol. II, 1844—1846. Vol. III, 1847—1849. Vol. IV, 1853. 8°.

Трудъ Ledebour'a, бывшаго одно время профессоромъ Дерптскаго Университета, является одной изъ капитальныхъ работъ по флорѣ Россіи; вмѣстѣ съ тѣмъ это—единственная работа, обнимающая собой всю Россію, работа, правда, сильно устарѣвшая, но все же продолжающая до сихъ поръ служить цѣннымъ справочнымъ руководствомъ. Въ работѣ приведено описаніе растений, которыя были извѣстны въ то время для всей Россіи, съ указаніемъ ихъ распространенія и авторовъ, цитировавшихъ въ своихъ работахъ данные виды. Четырехтомный трудъ, содержащій нѣсколько тысячъ страницъ текста, печатался въ теченіе 11 лѣтъ, и на его обработку было потрачено не мало силъ и времени, которыя легко оцѣнить всякій, кому приходилось предпринять подобный трудъ хотя бы и для одной какой либо губерніи. Этимъ быть можетъ объясняются и тѣ пропуски растений, авторовъ или мѣстностей, на которые указывали уже нѣкоторые флористы, на которые вынужденъ ниже указать для интересующей меня губерніи и я.

Послѣ тщательнаго просмотра „Flora Rossica“ я нашелъ 15 растений, указываемыхъ Ledebour'омъ для Костромской губерніи, причемъ при указаніи всѣхъ этихъ растений авторъ ссылается на Georgi. Въ число этихъ растений Ledebour включилъ и такія растения, для которыхъ Georgi не приводитъ совершенно видовыя названія (къ нимъ относятся: *Utricularia*, *Triglochin* и *Scheuchzeria*), добавляя послѣднія уже совершенно самостоятельно: *Utricularia vulgaris* L., *Triglochin maritimum* L., *Scheuchzeria palustris* L. Нѣкоторыхъ растений, приводимыхъ Georgi, у Ledebour'a нѣтъ совершенно. Многія растения, которыя приводитъ Georgi въ своихъ трехъ работахъ для Костромской губерніи, Ledebour для нея не упоминаетъ, напримѣръ: *Agrostis silvatica* L., *Linum usitatissimum*, *Anemone patens*, *Linnaea borealis* и др. Есть такіе случаи, когда Ledebour указываетъ страницу изъ работы Georgi, на которой послѣдній приводитъ тотъ или иной видъ для Костромской губерніи, самъ же при описаніи этого вида не причисляетъ Костромскую губернію къ области его распространенія (*Polygonum minus* Huds.).

1849—1850 годъ.

9. E. R. Trautvetter. Die pflanzengeographischen Verhältnisse des Europäischen Russlands. Riga. 1 Heft—1849. 2 Heft—1850. 8°.

Авторъ указываетъ распространеніе нѣкоторыхъ древесныхъ породъ на основаніи данныхъ Длатовскаго, Georgi и другихъ. Ссылаясь на Georgi (Reise, II, 887 стр.), Trautvetter указываетъ *Betula*

папа на Чухломскомъ озерѣ; указаніе это ошибочно, такъ какъ Georgi приводитъ эту форму не для Чухломскаго озера, а для торфяного болота, нынѣ именуемаго „Сольцами“.

1854 годъ.

10. A. Bode. Notizen, gesammelt auf einer Forstreise durch einen Theil des Europäischen Russlands. Beiträge zur Kenntniss d. Russisch. Reiches. Bd. 19 StPB. 8°.

Въ работѣ указываются для Костромскихъ лѣсовъ различныя древесныя породы, какъ хвойныя, такъ и лиственныя.

1856 годъ.

11. П. Н. Зарубинъ. Замѣтки о Варнавинскомъ уѣздѣ. Русскій Вѣстникъ. V томъ, 1 книга. 393 стр. 1856 годъ. 8°.

Въ очень интересной статьѣ авторъ описываетъ лѣса Варнавинскаго уѣзда (лѣсная дача у с. Баки, Ижменская казенная дача). Упоминаетъ также о страшныхъ лѣсныхъ пожарахъ 1839 года, когда выгорѣло нѣсколько тысячъ десятинь лѣса.

12. A. Bode. Verbreitungs-Gränzen der wichtigsten Holzgewächse des Europäischen Russlands. Beiträge zur Kenntniss des Russischen Reiches und der angränzenden Länder Asiens. Bd. 18. SPB. 1856. 8°.

Авторъ приводитъ для Костромской губерніи 13 древесныхъ и кустарныхъ породъ и проводитъ черезъ Костромскую губернію границы распространенія слѣдующихъ растений: *Abies sibirica* Ledb, *Larix sibirica* Ledb, *Picea obovata* Ledb, *Ulmus effusa* L., *Quercus pedunculata* Ehrh, *Acer platanoides* L., *Alnus glutinosa* L., *Populus nigra* L., *Corylus Avellana* L., *Evonymus verrucosus* Scop., *Cytisus biflorus* PHerit.

1859 годъ.

13. Описаніе Костромскаго намѣстничества, составленное въ 1792 году. Костромскія Губернскія Вѣдомости. 1859 годъ. №№ 13-22. Fol.

Въ работѣ приводятся самыя разнообразныя свѣдѣнія, касающіяся Костромскаго края. Приведенъ также списокъ растений, обитающихъ въ Костромской губерніи.

14. Корреспондентъ. Свѣдѣнія о лѣсахъ Костромской губерніи. Газета Лѣсоводства и Охоты. 1859 годъ. № 10, 109 стр. 4°.

Въ работѣ приведены статистическія свѣдѣнія о лѣсахъ Костромской губерніи, а также указаны древесныя и кустарниковыя породы для различныхъ уѣздовъ губерніи.

15. Н. Анненковъ. Ботаническій словарь или собраніе названій какъ русскихъ, такъ и многихъ иностранныхъ растений на языкахъ латинскомъ, русскомъ, нѣмецкомъ, французскомъ и другихъ, употребляемыхъ различными племенами обитающими въ Россіи. Москва. 1859. 8°.

Авторъ приводитъ до 26 Костромскихъ названій различныхъ растений. Какими источниками пользовался авторъ для этой цѣли, неизвѣстно, только въ одномъ случаѣ авторъ послѣ одного растенія приводитъ сокращенно „Обл. Сл.“, что, повидимому, обозначаетъ „опытъ областного великорусскаго словаря, изданнаго вторымъ отдѣленіемъ Императорской Академіи Наукъ“, каковая книга помѣщена въ числѣ источниковъ, послужившихъ матеріаломъ для труда автора. Словарь этотъ является хорошей справочной книгой для русскихъ ботаниковъ, въ этомъ смыслѣ онъ можетъ быть полезенъ и для лицъ интересующихся Костромской флорой.

1860 годъ.

16. F. I. Ruprecht. Flora ingrica sive historia plantarum gubernii Petropolitani. Petropoli. 1860. 1/16.

Авторъ приводитъ для Костромской губерніи разновидность *Vaccinium uliginosum splendens* R., которую онъ видалъ также въ С.П.-Бургской губерніи. Авторъ характеризуетъ эту форму такъ: „gemmae floriferae in ramulis solitariae, aphyllae, uniflorae; folia quoad consistentiam et formam normalia, sed viridiora, subtus tantum pallidiora nec glaucescentia, utrinque lucida! iam tempore florentiae“ (669 стр.). (*). Разновидность эта для средней Россіи больше ни кѣмъ съ тѣхъ поръ не приводилась.

1861 годъ.

17. Я. Крживоблоцкій. Костромская губернія. Матеріалы для географіи и статистики Россіи, собранные офицерами генеральнаго штаба. СПб. 1861. 8°.

Авторъ приводитъ длинный списокъ растений, встрѣчающихся въ Костромской губерніи.

1863 годъ.

18. H. Trautschold. Lettre au Premier Secrétaire de la Société... Bulletin de la Société Imperiale des Naturalistes de Moscou. 1863. № 1, 282 p. № 2, 616 p. 8°.

Траутшольдъ въ письмѣ къ Секретарю Общества Испытателей Природы въ Москвѣ доктору Ch. Renard'у приводитъ рядъ растений,

*) Пользуюсь случаемъ высказать здѣсь свою признательность О. С. Ненюкову за любезное указаніе этой разновидности въ работѣ Ruprecht'a, которая оказалась мной просмотрѣнной, несмотря на тщательные розыски литературы.

замѣченныхъ имъ: въ окрестностяхъ Плесса, близъ г. Макарьева, въ Кологривскомъ и Ветлужскомъ уѣздѣ. Въ списокѣ растеній у рода *Eriophorum* не приведено къ сожалѣнiю видовое названiе.

1866 годъ.

19. Н. Кауфманъ. Московская флора или описанiе высшихъ растеній и ботанико-географическiй обзоръ Московской губернии. Москва. 1866 годъ. 8°.

Въ ботанико-географическомъ обзорѣ указаны для Костромской губернии два растенiя: *Petasites spurius* на р. Ветлугѣ у с. Макарьевского (Траутшольдъ) и *Artemisia procera*—около Костромы (Ledebour по Georgi). У Траутшольда при просмотрѣ уже выше упомянутой его работы (№ 18) я *Petasites spurius* не находилъ. Кауфманъ не указываетъ къ сожалѣнiю названiя работы Траутшольда, изъ которой онъ заимствуетъ это растенiе.

1867 годъ.

20. А. Н. Островскiй. Первыя свѣдѣнiя о флорѣ Костромской губернии. Московскiя Университетскiя Извѣстiя: 1866—1867 г. Москва. № 5. 1867 годъ. 383 стр. 8°.

Первая работа специально посвященная флорѣ Костромской губернии. Авторъ останавливается на описанiи характера нѣкоторыхъ растительныхъ сообществъ Костромской губернии, а именно: болотъ, луговъ, лѣсовъ, приводитъ наиболѣе характерныя для нихъ растенiя и сравниваетъ эти сообщества съ таковыми же сообществами Московской губернии. Затѣмъ авторъ останавливается на береговой флорѣ и флорѣ паловъ, т. е. участковъ лѣса, которые выжигаются для посѣва хлѣба. Приводитъ авторъ и рядъ растеній, которыя являются для Костромской губернии рѣдкими и распространение которыхъ заканчивается въ Костромской губернии. Такими растенiями могутъ служить: *Abies sibirica*, *Larix sibirica*, *Iris sibirica*, *Allium angulosum*, *Sanguisorba officinalis*, *Aster dracunculoides*, *Scutellaria hastifolia*, *Cytisus ratisbonensis*, *Cornus alba*, *Bunias orientalis*, *Cenolophium Fischeri*, *Anthyllis vulneraria* и *Eryngium planum*.

21. А. Н. Островскiй. Списокъ растеній, собранныхъ въ Костромской губернии. Московскiя Университетскiя Извѣстiя. 1866—1867 г.г. № 5. 393 стр. Москва. 1867. 8°.

Работа, помѣщенная въ томъ же номерѣ Университетскихъ Извѣстiй, что и предыдущая, и представляющая изъ себя списокъ Костромскихъ растеній. Материаломъ для составленiя списка послужили автору во первыхъ личныя изслѣдованiя, а затѣмъ гербарiй П. фонъ-Лагса, собранный въ Кинешемскомъ и Макарьевскомъ уѣздахъ, и гербарiй Бошняка, собранный въ Костромскомъ и Нерехтскомъ уѣздахъ. Списокъ содержитъ 533 вида и является первымъ спискомъ растеній Костромской флоры, который легъ въ основу послѣдующихъ изслѣдованiй. Къ сожалѣнiю въ этомъ списокѣ, наряду

съ точными указаніями мѣстонахожденія тѣхъ или иныхъ растений, эти данныя отсутствуютъ совершенно. По моему подсчету авторомъ приведено: для Кинешемскаго уѣзда—61 видъ, Перехтскаго уѣзда—60 видовъ, Макарьевскаго уѣзда—17 видовъ, Костромскаго уѣзда 13 видовъ, Юрьевецкаго уѣзда—6 видовъ. Приведено также 3 вида для Ярославской губерніи.

22. А. Ostrovsky. Liste des plantes du gouvernement de Kostroma. Bulletin de la Société Impériale des Naturalistes de Moscou. 1867. 2 partie 544 pag. 8°.

Списокъ растений, повторяющій собой предыдущій. Указаны 13 растений, границы которыхъ проходятъ черезъ Костромскую губернію: южная граница: *Abies sibirica*, *Larix sibirica*, *Rubus arcticus*; сѣверная граница: *Galatella punctata*, *Eryngium planum*, *Astragalus hypoglottis*, *Anthyllis vulneraria*, *Cenolophium Fischeri*, *Bunias orientalis*, *Cytisus ratisbonensis*; западная граница: *Cornus alba*, *Allium angulosum*; восточная граница: *Anemone nemorosa*.

23. С. Рожновскій. Кологривскій уѣздъ Костромской губерніи. Сельское хозяйство и лѣсоводство. 95 часть. II. 343 стр. 1867 годъ. 8°.

Въ работѣ, наряду съ указаніями на общій характеръ уѣзда въ отношеніи лѣсистости, сплава лѣса, распредѣленія лѣсовъ и т. д., приведены древесныя породы, составляющія лѣса Кологривскаго уѣзда: сосна, береза, осина, ель, лиственница, пихта, кедръ, ольха, рябина и ива. На дикое произрастаніе кедрѣ въ лѣсахъ ранѣе нѣкъмъ указано не было.

1868 годъ.

24. А. С. Петровскій. Очеркъ Ярославской флоры. Труды Ярославскаго Губернскаго Статистическаго Комитета. 4-й выпускъ. 1868 годъ. 8°.

Работа посвящена Ярославской флорѣ. Привожу ее для полноты литературы, т. к. здѣсь есть немало указаній и на Костромскія растенія. Авторъ, базируясь на работѣ Островскаго, проводитъ параллель между флорой Костромской и Ярославской.

1872 годъ.

25. С. Рожновскій. Лѣсохозяйственные очерки Костромской губерніи. Лѣсной Журналъ. 1872 годъ. 1 и 2 вып. СПб. 1 стр. 8°.

Статья Рожновскаго является одной изъ многочисленныхъ работъ, касающихся Костромскихъ лѣсовъ. Есть данныя о распространеніи липы (*Tilia parvifolia*), которая приводится для Ветлужскаго и Варнавинскаго уѣздовъ.

1876 годъ.

26. Хр. Гоби. О вліяніи Валдайской возвышенности на географическое распространеніе растений въ

связи съ очеркомъ флоры западной части Новгородской губерніи. Труды С.-Петербургскаго Общества Естествоиспытателей. Т. VII. 115 стр. СПБ. 1876. 8°.

Работа содержитъ цѣлый рядъ растений, указываемыхъ авторомъ для Костромской губерніи. Данныя заимствованы авторомъ изъ работъ Островскаго.

1878 годъ.

27. Н. Анненковъ. Ботаническій словарь. Справочная книга для ботаниковъ, сельскихъ хозяевъ, садоводовъ, лѣсоводовъ, фармацевтовъ, врачей, дрогистовъ, путешественниковъ по Россіи и вообще сельскихъ жителей. СПБ. 1878. 2-ое изданіе. 8°.

Второе изданіе словаря значительно дополненное цѣлымъ рядомъ новыхъ растений. Приводится до 62 Костромскихъ названій растений. (См. № 15).

1883 годъ.

28. Николай Бекаревичъ. Матеріалъ къ флорѣ Костромской губерніи. Труды Общества Естествоиспытателей при Императорскомъ Казанскомъ Университетѣ. Т. XII, вып. 3. Казань. 1883 годъ. 8°.

Въ работѣ приведенъ списокъ растений (491 видъ) для Костромского уѣзда, гдѣ авторъ экскурсировалъ (въ окрестностяхъ гор. Костромы и въ юго-западной части Костромского уѣзда). Изъ этихъ растений 64 вида не были описаны, по мнѣнію автора, его предшественниками. Въ краткомъ предисловіи авторъ не совсѣмъ справедливо говоритъ, что до выхода его труда всѣ свѣдѣнія о флорѣ Костромской губерніи заключались въ двухъ работахъ: Georgi и Островскаго, каковое обстоятельство можетъ подтвердить приводимый мной библиографическій указатель.

Бекаревичъ приводитъ списокъ растений, которыя даетъ Georgi: *Artemisia procera*, *Cassandra calyculata*, *Andromeda polyfolia*, *Ledum palustre* и *Utricularia vulgaris*, и при этомъ замѣчаетъ, что „не имѣя возможности достать сочиненіе Georgi „Beschreibung des Russischen Reiches“ я пользовался ссылками Ledebour'a на Georgi въ его „Flora Rossica“ (Примѣчаніе на стр. 3). У меня выше уже было упомянуто, что Ledebour (по Georgi) приводитъ для Костромской губерніи 15 растений, слѣдовательно, Бекаревичъ не достаточно внимательно ознакомился съ Ledebour'омъ. Кромѣ того указанныхъ выше растений въ „Beschreibung d. Russischen Reiches“ Georgi совсѣмъ нѣтъ, а всѣ они приведены въ ранѣе еще вышедшей его работѣ: „Bemerkungen einer Reise im Russischen Reich in den Jahren 1773 und 1774“. Нѣкоторыя изъ растений, которыя Бекаревичъ считаетъ для Костромской губерніи новыми, были указаны раньше: *Rumex obtusifolius* (Крживоблоцкій), *Populus nigra* (Bode), *Malaxis paludosa* (Georgi, Ledebour), *Iuncus lamprocarpus* (Ostrovsky)

и др. Въ концѣ предисловія авторъ приводитъ списокъ аномалій, которыя ему приходилось наблюдать. Въ списокѣ приведены только растенія, которыя авторъ собиралъ самъ, ссылокъ на литературу нѣтъ.

1885 годъ.

29. Е. В. и П. В. Жадовскіе. Дневникъ экскурсіи въ Макарьевскій и Ветлужскій уѣзды Костромской губерніи. Рукопись, хранящаяся у автора настоящей работы. 1885 годъ.

Рукопись не окончена. Авторы приводятъ списки растеній, которыя они встрѣчали при экскурсіяхъ въ Макарьевскомъ уѣздѣ. Такъ, на заливныхъ лугахъ по рѣкѣ Унжѣ они находили: *Allium angulosum*, *Chrysanthemum Leucanthemum*, *Alnus incana*, *Alnus glutinosa*, *Rhamnus frangula*, *Juniperus communis*, *Lysimachia nummularia*, *Lysimachia vulgaris*, *Dianthus deltoides*, *Dianthus superbus*, *Sedum purpureum*, *Ribes rubrum*, *Vincetoxicum officinale*. Въ прибрежныхъ озерахъ: *Nuphar luteum*, *Nymphaea alba*. У рѣки Старки къ юго-востоку отъ г. Макарьева находили: *Cytisus biflorus* L'Herit (встрѣчали также и въ Кологривскомъ уѣздѣ), *Iris sibirica*, *Rosa canina*, *Allium angulosum*, *Sedum purpureum*, *Campanula rotundifolia*, *Convallaria majalis*, *Convallaria polygonatum*. Къ западу отъ г. Макарьева въ лѣсу встрѣчали: *Juniperus communis*, *Nardus stricta*, *Campanula rotundifolia*, *Drosera rotundifolia*. Экскурсіи производились въ концѣ іюня и началѣ іюля. Изъ указанныхъ растеній *Rosa canina* никѣмъ для Костромской губерніи не приводилась.

30. Федоръ Кеппенъ. Географическое распространеніе хвойныхъ деревьевъ въ Европейской Россіи и на Кавказѣ. Приложение къ I тому Записокъ Императорской Академіи Наукъ. С.-Петербургъ 1885. 8.^о

Авторъ указываетъ на произрастаніе въ Костромской губерніи сибирской пихты и сибирской лиственницы, проводитъ границы ихъ распространенія, пользуясь данными Водѣ, Длатовскаго и Рожновскаго. Къ работѣ приложена карта, на которой приведены границы распространенія различныхъ древесныхъ породъ.

31. В. Я. Цингеръ. Сборникъ свѣдѣній о флорѣ средней Россіи. Ученыя записки Императорскаго Московскаго Университета. Отдѣлъ естественно-историческій. Выпускъ 6-й. Москва. 1885. 8.^о.

Эта работа является основной работой для каждаго ботаника, посвятившаго себя изученію флоры средней Россіи. Въ работѣ приведено много растеній для Костромской губерніи, часто съ указаніемъ уѣздовъ, на основаніи слѣдующихъ гербарныхъ коллекцій и литературныхъ источниковъ.

К о л л е к ц и и.

- 1) Кологривскій у. —отъ г. Озерова около 155 видовъ.
 - 2) " " " старшаго лѣснаго ревизора 150 видовъ.
 - 3) Солигаличскій " " г-жи Назаровой около 140 видовъ.
 - 4) " " " лѣсничаго г. Лужина около 120 видовъ.
 - 5) " " " штатнаго смотрителя г. Ладынина около 90 видовъ.
 - 6) " " " г. Иванова около 80 видовъ.
 - 7) " " " г. Орлеанскаго около 75 видовъ.
 - 8) " " " г. Германова около 30 видовъ.
 - 9) Ветлужскій у.—также отчасти Варнавинскій, Кологривскій и Макарьевскій у.у.—собрано П. П. Орловымъ и М. И. Коноваловымъ во время экскурси въ июль 1884 года (съ пособіемъ на путевыя издержки отъ Московскаго Университета) около 450 видовъ.
 - 10) Ветлужскій уѣздъ—отъ г.г. Никитина и Обухова около 120 вид.
 - 11) Галичскій уѣздъ—отъ г. Управляющаго Государственными Имуществами около 60 видовъ.
 - 12) Макарьевскій уѣздъ—отъ г. Филоматитскаго около 75 видовъ.
 - 13) " " " отъ г. Левитскаго около 55 видовъ.
 - 14) Юрьевецкій и Макарьевскій у.у.—отъ г. Орлова около 210 вид.
 - 15) " " " " отъ г. Критскаго около 50 вид.
 - 16) Кинешемскій у.—отъ г. Лебедева около 170 видовъ.
 - 17) Костромской у.—отъ г. Орлова около 500 видовъ.
 - 18) " " гербарій г. Жадовскаго около 440 видовъ.
 - 19) " " и другихъ уѣздовъ—отъ г. Мейера около 400 вид.
 - 20) " " " " наиболѣе интересныя и сомнительныя растенія изъ обширнаго гербарія г. Дѣвочкина около 160 видовъ.
- 1) Небольшія коллекціи изъ разныхъ уѣздовъ.

Литературные источники.

- 1) Островскій, А. Первыя свѣдѣнія о флорѣ Костромской губерніи и „Liste des plantes...“ его же въ „Bulletin“ Московскаго Общества Испытателей Природы.
- 2) Бекаревичъ Н. Матеріалъ къ флорѣ Костромской губерніи.
- 3) Bode, A. Verbreitungs-Gränzen der wichtigsten Holzgewächse des Europäischen Russlands.

Всего приведено для Костромской губерніи 747 видовъ. Къ числу сѣверныхъ формъ, которыя близъ береговъ Волги достигаютъ своей южной или юго-западной границы распространенія, авторъ причисляетъ (514 стр.):

<i>Atragene alpina</i> L.	<i>Ophrys Myodes</i> Jacq.
<i>Rubus humulifolius</i> C. A. M.	<i>Iuncus stygius</i> E.
<i>Cacalia hastata</i> E.	<i>Carex irrigua</i> Sm.
	<i>Carex sibirica</i> Ledeb.

Ophrys Myodes Jacq. авторъ считаетъ эндемической формой для Костромской губерніи. При упоминаніи о *Viburnum opulus* для Костромской губерніи (210 стр.) Цингеръ между прочимъ ссылается

на Bode, приводя его 66 страницу; повидимому, это ошибка, такъ какъ Bode для Костромской губерніи не приводитъ совсѣмъ этого растенія, да и описываетъ его не на 66 страницѣ. Затѣмъ у Цингера пропущены ссылки на Bode при указаніи для Костромской губерніи *Corylus Avellana* и *Evonymus verrucosus*, которыя послѣдній приводитъ въ своей работѣ.

1886 годъ.

32. В. Т. Собичевскій. Матеріалы для лѣсной географіи Россіи. I. Границы естественнаго распространенія въ Россіи липы, остролистнаго клена и ясеня. Ежегодникъ С.-Петербургскаго Лѣснаго Института. Годъ I. СПб. 1886. 151 стр. 8^о.

Въ работѣ приводятся указанія на распространеніе въ Костромской губерніи липы и клена.

Липа указана для Ветлужскаго и Варнавинскаго уѣздовъ (Рожновскій). Кленъ—для Костромскаго уѣзда, Кинешемскаго (Газета лѣсоводства и охоты, Островскій), Макарьевскаго (Газета лѣсоводства и охоты), Варнавинскаго (Зарубинъ), Нерехтскаго (Газета лѣсоводства и охоты), Юрьевецкаго (Газета лѣсоводства и охоты) и Ветлужскаго (Лѣсной журналъ, 1846 годъ) уѣздовъ. Черезъ эти уѣзды проводится и сѣверная граница клена. Ясень, по мнѣнію Собичевскаго, не растеть въ Костромской губерніи (въ настоящее время онъ указанъ для Ветлужскаго уѣзда).

1888—1889 года.

33. Fr. Th. Köppen. Geographische Verbreitung der Holzgewächse des europäischen Russlands und des Kaukasus. Beiträge zur Kenntniss des Russischen Reiches und der angrenzenden Länder Asiens. Dritte Folge. Bd 5. 1 Theil 1888. Bd. 6, 2 Theil, 1889. С.-П.Б. 8^о.

Въ работѣ указано для Костромской губерніи 41 видъ древесныхъ и кустарниковыхъ породъ. Авторъ пользовался указаніями: Островскаго, Бекаревича, Рожновскаго, Цингера, Bode, Собичевскаго и другихъ.

1889 годъ.

34. Н. Кауфманъ. Московская флора или описаніе высшихъ растеній и ботанико-географическій обзоръ Московской губерніи. 2-е изданіе подъ редакціей П. Ф. Маевскаго. Москва. 1889. 8^о.

Въ работѣ содержатся тѣ же указанія, что и въ 1-мъ изданіи Московской флоры (См. № 10)

1890 годъ.

35. Г. У. Родзевичъ. Докторъ, Нижній-Новгородъ. Списокъ растеній Варнавинскаго уѣзда Костромской

губерніи. Костромскія Губернскія Вѣдомости. 1890 г. № 32 (241 стр.), № 41 (307 стр.), № 44 (326 стр.). Fol.

Работа содержитъ перечень растений Варнавинской флоры. Авторъ приводитъ 309 видовъ растений, указывая, что списокъ этотъ составленъ имъ по указаніямъ лѣсничихъ Б. В. Малиновскаго и А. В. Промыслова. Къ сожалѣнію авторъ нигдѣ не приводитъ мѣстности, гдѣ были находимы указанная имъ растенія. Послѣ названій растений въ однихъ случаяхъ (крайне рѣдко) въ работѣ указаны авторы, въ другихъ нѣтъ. Авторъ въ нѣкоторыхъ случаяхъ при перечисленіи растений упоминая одинъ родъ пишетъ рядомъ съ нимъ два вида, на примѣръ: „№ 53. *Hypericum perforatum quadrangulum*“, „№ 57. *Geranium pratense sylvaticum*“ и др. Предположеніе о томъ, что здѣсь могло быть пропущено *et*, что указывало бы на находеніе двухъ видовъ, отпадаетъ оттого, что такое явленіе встрѣчается нѣсколько разъ, и трудно предположить, чтобы пропускъ *et* повторялся всюду. Приведу здѣсь списокъ растений, которыя придется при составленіи „Костромской флоры“ игнорировать.

- № 7. *Ranunculus aquatilis* (неизв. авторъ).
- № 14. *Trollius vulgaris*. Водосборъ.
- № 15. *Trollius delphinium consolida*. Живокость.
- № 57. *Geranium pratense sylvaticum*. Камчужная трава.
- № 72. *Trifolium hybridum elegans*.
- № 87. *Rosa cinnamomea canina* L.
- № 90. *Spiraea salicifolia*. Таволга.
- № 102. *Sedum Telephium acre*.
- № 111. *Cucumis sativus*. (Культурн. раст.).
- № 131. *Helianthus annuus*. (Культурн. раст.).
- № 141. *Chamomillum inodorum*.
- № 153. *Taraxacum officinale*. *Leontodon Taraxacum* Wig.
- № 154. *Lactuca sativa* (разводится).
- № 160. *Campanula patula* L. *A. C.—rotundifolia* L.
- № 172. *Gentiana cruciata amarella* L.
- № 189. *Melampyrum arvense* L. *cristatum*.
- № 221. *Polygonum avie—crectum*, *A. persicaria* L. *A. P. hydripiper*.

Работа врача изобилуетъ различными псевдомедицинскими замѣчаніями вродѣ: „при малокровіи пекутъ яблоки, въ которыхъ вытѣкаютъ до сердцевины 5, 7, 9 и т. д. нечетное число гвоздей—и ѣдятъ утромъ и вечеромъ послѣ ѣды“, „д—ръ Франковскій рекомендуетъ сѣченіе крапивою какъ хорошее народное средство возбуждающее и отвлекающее (Медиц. Обзор. 1881 г., № 16)“. Среди списка авторъ помѣстилъ также *Larix europaea*, насколько извѣстно до сихъ поръ дико у насъ не встрѣчающуюся.

1891 годъ.

36. F. v. Herder. Die Flora des europäischen Russlands. Botanische Jahrbücher für Systematik, Pflanzengeschichte und Pflanzengeographie herausgegeben von A. Engler. Vierzehnter Band. I и II Heft. 1891. 1 Seite 8°.

Работа содержитъ списокъ растений растущихъ въ Европейской Россіи съ указаніемъ губерній и областей, гдѣ тѣ или иныя растенія были найдены. Свѣдѣнія для Костромской губерніи авторъ заимствовалъ изъ сборника Цингера. Новыхъ данныхъ въ работѣ не приводится.

1891 – 1893 года.

37. О. К. Арнольдъ. Русскій лѣсъ. Т. I., изд. 2-е, 1893. Т. II, изд. 1-ое, 1891, СПБ. 8°.

Приведены различныя свѣдѣнія о лѣсахъ вообще и о лѣсахъ Костромской губерніи въ частности. На картѣ проведены черезъ Костромскую губернію границы: крупноствольнаго дубоваго лѣса, сибирской лиственницы, сибирской ели и сибирской пихты.

1892 годъ.

38. П. Ф. Маевскій. Флора средней Россіи. Иллюстрированное руководство къ опредѣленію средне-русскихъ цвѣтковыхъ растений. Москва. 1892. 8°.

Опредѣлитель растений, содержащій указанія и на географическое распространеніе растений. Есть указанія и на Костромскія растенія.

39. С. Коржинскій. Флора востока Европейской Россіи въ ея систематическомъ и географическомъ отношеніяхъ. Томскъ. 1892. 8°.

Слѣдя за распространеніемъ растений въ районѣ востока Россіи, авторъ попутно указываетъ распространеніе растений и въ соседней области. Есть указанія на растенія Костромской губерніи, для которой онъ приводитъ 18 видовъ.

1893 годъ.

40. В. Чарнецкій. Изъ Костромской губерніи (предѣлы распространенія дуба). Русское лѣсное дѣло. 1893 годъ. № 12. 559 стр. 8°.

Интересная работа, гдѣ приведены извѣстныя автору мѣстонахожденія дуба въ предѣлахъ Костромской губерніи какъ въ поймахъ рѣкъ, такъ и внѣ рѣчныхъ долинъ. Дубъ, какъ извѣстно, принадлежитъ къ числу породъ, распространеніе которыхъ заканчивается въ Костромской губ., и данныя Чарнецкаго важны для проведенія сѣверной границы дуба.

1895 годъ.

41. М. Орловъ. Дубовые лѣса Европейской Россіи. Лѣсной журналъ. Изданіе Лѣсного Общества въ СПБ. 1895 годъ, вып. 6. 768 стр. 8°.

Авторъ говоритъ, что Костромская губернія относится къ сѣверной полосѣ распространенія дуба, и проводитъ черезъ эту губернію сѣверную границу распространенія этой породы.

42. П. Ф. Маевскій. Флора средней Россіи. Изданіе 2-ое подъ редакціей С. И. Коржинскаго. Москва. 1895. 8°.

2-ое изданіе опредѣлителя растений Маевского также содержитъ указанія на растенія Костромской флоры.

1895—1897 года.

43. Ив. Шмальгаузенъ. Флора средней и южной Россіи, Крыма и сѣвернаго Кавказа. т. I. 1895 г. т. II. 1897 годъ. Кіевъ. 8°.

Опредѣлитель растений, содержащій указанія на распространеніе растений. Есть указанія на Костромскую губернію, причемъ иногда приводятся и уѣзды. Судя по литературному списку, авторъ пользовался только одной работой по флорѣ Костромской губерніи, а именно работой Ostrovsk'аго.

1896 годъ.

44. А. Бекетовъ. Лѣсъ. Энциклопедическій словарь Брокгауза и Эфрона. Т. XVIII, кн. 35, стр. 182—185. 1896 г. СПБ. 8°.

Авторъ приводитъ данныя о лѣсистости Костромской губерніи 62%.

45. А. Бекетовъ. Географія растений СПБ. 1896. 8°.

Книга посвящена разработкѣ вопросовъ ботанической географіи. На приложенной къ книгѣ картѣ указаны границы распространенія нѣкоторыхъ растений. Черезъ Костромскую губернію проведены сѣверныя границы распространенія: *Fraxinus excelsior*, *Acer platanoides*, *Quercus pedunculata*, *Larix sibirica*, *Abies sibirica* и сѣверный предѣлъ плодовыхъ деревьевъ.

1898 годъ.

46. В. Т. Пихта. Энциклопедическій словарь Брокгауза и Эфрона. Т. XXIII^a, кн. 46, стр. 748—750. СПБ. 1898. 8°.

Указана для Костромской губерніи сибирская пихта.

1899 годъ.

47. К. Янчевскій. О лиственницѣ въ Костромской губерніи. Лѣсопромышленный Вѣстникъ. 1899 г. № 3 стр. 35. 4°.

Коротенькая замѣточка, гдѣ авторъ излагаетъ результаты своихъ наблюденій надъ сибирской лиственницей (*Larix sibirica*) въ Костромской губерніи. Авторъ указываетъ между прочимъ, что въ

молодости лиственница требуетъ для своего успѣшнаго развитія тѣни. Она растетъ тамъ, гдѣ есть породы, могущія въ молодости прикрывать ее отъ свѣта. По наблюденіямъ автора лиственница растетъ на песчаной почвѣ въ сосновыхъ лѣсахъ, составляя то рѣдкую, то болѣе частую примѣсь къ соснѣ. Примѣсь эта увеличивается въ тѣхъ сосновыхъ участкахъ, гдѣ растетъ береза и попадаетъ въ видѣ подлѣска липа. Особенно много встрѣчается лиственницы въ чистыхъ березовыхъ насажденіяхъ съ липовымъ подлѣскомъ, гдѣ она является часто господствующей породой (до 8^{10}). „Господство лиственницы среди березовыхъ насажденій съ липовымъ подлѣскомъ только и можно объяснить требовательностью ея въ молодости относительно защиты отъ солнечныхъ лучей, такъ какъ лиственница въ этихъ участкахъ моложе березы. Въ достаточномъ количествѣ (до 3^{10}) встрѣчается она также на вырубкахъ еловаго лѣса, гдѣ раньше появившаяся ель помогла развитію лиственницы“ (стр. 35).

48. В. Чарнецкій. Естественное лѣсовозобновленіе въ казенныхъ дачахъ Костромской губерніи. Лѣсопромышленный Вѣстникъ. 1899 годъ. № 30. 373—375 стр. 4°.

Указаны для Костромской губерніи сибирская лиственница (Кологривскій, Макарьевскій, Варнавинскій уѣзды) и сибирская пихта (Макарьевскій, Ветлужскій уѣзды). Авторомъ намѣчены и сѣверныя границы обѣихъ породъ, проходящія черезъ Костромскую губернію.

49. И. Ф. Мейснеръ. Матеріалы для флоры Костромской губерніи. Матеріалы къ познанію фауны и флоры Россійской Имперіи. Отдѣлъ ботаническій. Выпускъ третій. Москва. 1899. Стр. 35. 8°.

Работа Мейснера, вышедшая въ 1899 году, но написанная шестью годами раньше, какъ видно изъ даты, поставленной авторомъ послѣ краткаго предисловія (ноябрь 1893 г.), является основной работой по флорѣ Костромской губерніи. Она представляетъ списокъ цвѣтковыхъ и высшихъ тайнобрачныхъ растений, найденныхъ въ Костромской губерніи. Списку предпослано краткое предисловіе, гдѣ авторъ указываетъ матеріалъ, на основаніи котораго составленъ этотъ списокъ. Списокъ содержитъ 781 видъ. Матеріалами для списка послужили автору прежде всего наблюденія во время экскурсій, которыя авторъ совершалъ какъ одинъ, такъ и совмѣстно съ другими лицами. Экскурсіи производились въ Костромскомъ, Нерехтскомъ, Кинешемскомъ, Макарьевскомъ и Юрьевецкомъ уѣздахъ, захватывая всюду главнымъ образомъ районъ рѣки Волги. Затѣмъ цѣнный матеріалъ для списка дали автору гербаріи: Г. М. Дѣвочкина, П. В. и Е. В. Жадовскихъ и П. П. Орлова изъ различныхъ уѣздовъ. Изъ литературныхъ источниковъ автору послужили работы Цингера и Островскаго, хотя послѣднюю Мейснеръ цитируетъ не совсѣмъ полно. Остальныя работы автору, повидимому, остались неизвѣстными, такъ какъ онъ про нихъ не упоминаетъ въ числѣ работъ, послужившихъ матеріаломъ для его списка.

При подсчетѣ растений, указанныхъ Мейснеромъ для различныхъ уѣздовъ, я получилъ слѣдующія цифры:

Для Костромского уѣзда	указано—	743	вида,
„ Нерехтскаго	„ „	—253	вида,
„ Макарьевскаго	„ „	—210	видовъ,
„ Кинешемскаго	„ „	—103	вида,
„ Юрьевецкаго	„ „	—100	видовъ,
„ Ветлужскаго	„ „	—36	видовъ,
„ Буйскаго	„ „	—17	видовъ,
„ Солигаличскаго	„ „	—14	видовъ,
„ Кологривскаго	„ „	—11	видовъ и
„ Галичскаго	„ „	—1	видъ.

50. А. В. Оминъ и П. Ю. Шмидтъ. Растительный и животный мѣръ. Россія. Полное географическое описаніе нашего отечества подъ редакціей В. П. Семенова. Томъ первый. С.-П.Б. 1899. Стр. 44. 8°.

Въ работѣ дается общее описаніе растительности Московской промышленной области, куда отнесена Костромская губернія. Для Костромской губерніи приведены свѣдѣнія о лѣсахъ. Изъ древесныхъ породъ для Костромской губерніи указана одна липа.

1900 годъ.

51. Общія основанія оцѣнки лѣсовъ Чухломскаго уѣзда. Оцѣночно-статистическое отдѣленіе Костромской Губернской Земской Управы. Изданіе Костромского Губернскаго Земства. Кострома. 1900. 8°.

Есть указанія на площадь лѣса въ Чухломскомъ уѣздѣ и на нѣкоторыя древесныя породы, обитающія въ уѣздѣ.

52. Сборникъ статистическихъ свѣдѣній по Костромской губерніи. Т. I. Нерехтскій уѣздъ, вып. 2-й. Общія основанія оцѣнки земель и лѣсовъ. Изданіе оцѣночно-статистическаго отдѣленія Костромской Губернской Земской Управы. Кострома. 1900. 4°.

Приводятся статистическія данныя о лѣсахъ.

53. М. Турскій. Лѣсоводство. 2-е изданіе. Москва. 1900. 8°.

Къ работѣ приложена карта распространенія древесныхъ породъ, составленная авторомъ по Кеппену „съ округленіемъ подробностей“. Черезъ Костромскую губернію проведены: сѣверная и восточная границы *Fraxinus excelsior*, южная и западная границы *Larix sibirica*, и южная и западная границы *Abies sibirica*.

1901 годъ.

54. Сборникъ статистическихъ свѣдѣній по Костромской губерніи. Т. II. Кинешемскій уѣздъ, вып.

2-й. Оцѣночная часть. Общія основанія оцѣнки земель и лѣсовъ. Изданіе Костромского Губернскаго Земства. 1901 годъ. Кострома. 8°.

Приводятся статистическія свѣдѣнія о лѣсахъ.

1902 годъ.

55. П. Ф. Маевскій. Флора средней Россіи. Иллюстрированное руководство къ опредѣленію средне-русскихъ сѣменныхъ и сосудистыхъ споровыхъ растений. Изданіе 3-е, исправленное и дополненное Б. А. Федченко. Москва. 1902. 8°.

Третье изданіе опредѣлителя, значительно дополненное для Костромской губерніи новыми растеніями, такъ какъ со времени второго изданія этой книги успѣла выйти работа Мейснера, данныя которой и утилизированы.

56. Г. Танфильевъ. Полярные предѣлы дуба въ Россіи. Извѣстія Императорскаго С.-Петербургскаго Ботаническаго Сада. Т. II, вып. 7. 1902. 8°.

Указывая сѣверную границу распространенія дуба, авторъ задается вопросомъ: какія причины опредѣляютъ отсутствіе дуба на сѣверѣ Европейской Россіи и въ Сибири? Вопросъ этотъ Танфильевъ разрѣшаетъ слѣдующимъ образомъ: „причина, опредѣляющая полярную границу дуба въ Россіи, заключается въ низкой весенней температурѣ почвы на сѣверѣ, благодаря чему, въ началѣ усиленной вегетации дерева не можетъ установиться равновѣсія между приходомъ и расходомъ воды“. Сѣверная часть Костромской губерніи по мнѣнію автора служитъ линіей прохожденія сѣверной границы дуба изъ Вологодской въ Вятскую губернію.

1905 годъ.

57. Schedae ad Herbarium florae Rossicae, a Museo Botanico Academiae Imperialis Scientiarum Petropolitanae editum. С.-П.Б. 1905. V вып. 8°.

Въ списокѣ указаны растенія для Кинешемскаго уѣзда, собранныя Е. Клеменць.

1906 годъ.

58. А. М. Дмитриевъ. Нѣкоторыя новыя и рѣдкія для флоры Ярославской губерніи растенія. Извѣстія Императорскаго С.-П.Бургскаго Ботаническаго Сада. 1906. 105 стр. 8°.

Авторъ публикуетъ нѣкоторыя данныя по флорѣ верхняго Поволжья, гдѣ онъ экскурсировалъ по Волгѣ лѣтомъ 1905 года. Указаны нѣсколько (10) растеній и для Костромской губерніи.

1907 годъ.

59. Б. А. Федченко. Дневникъ. Рукопись, хранящаяся въ естественно-историческомъ музеѣ Нижегородскаго земства. 1907.

Б. А. Федченко, экскурсируя по сѣверной части Нижегородской губерніи на границѣ съ Костромской, въ свой экскурсионный дневникъ помѣстилъ и нѣсколько Костромскихъ растений, которыя онъ наблюдалъ въ Варнавинскомъ уѣздѣ. Приведу выписку изъ этого дневника: „за д. Березовый врагъ въ нѣсколькихъ десяткахъ шаговъ начинается еловый лѣсъ съ примѣсью пихты, лежащей уже въ Костромской губерніи, Варнавинскаго уѣзда, Бакаковской волости—Мосѣвская лѣсная дача. Тамъ отмѣчены: *Hepatica triloba*, *Galium triflorum*, *Carex digitata*, *Anemone nemorosa*. Въ глубокомъ, трудно проходимомъ оврагѣ—*Cinna pendula*. Въ д. Бугреѣ интересно сорное *Lappa major*“. Изъ указанныхъ растений *Hepatica triloba* никѣмъ указано не было для Костромской губерніи. Свѣдѣнія эти изъ дневника Б. А. Федченко сообщилъ мнѣ Ѳ. С. Ненюковъ, за что приношу ему свою искреннюю благодарность.

1908 годъ.

60. Schedae ad Herbarium florum Rossicae, a Museo Botanico Academiae Imperialis Scientiarum Petropolitanae editum. С.-П.Б. 1908. VI вып. 8°.

Указаны для Кинешемскаго уѣзда растенія, собранныя Е. Клеменць.

61. К. Янчевскій. О хозяйствѣ въ еловыхъ лѣсахъ Костромской губерніи. Лѣсной журналъ издаваемый Лѣснымъ Обществомъ. 1908, вып. 4—5. Стр. 578. 8°.

Указано нѣсколько растений для еловыхъ лѣсовъ Костромской губерніи.

62. Б. А. Розинъ. Списокъ видовыхъ растений, замѣченныхъ на заливныхъ лугахъ рѣки Костромы (въ районѣ с.с. Мискова и Жарковъ). Труды съѣзда земскихъ агрономовъ. Кострома. 1908. Стр. 1—8. 8°.

Списокъ содержитъ 124 растенія съ указаніемъ мѣстонахожденій.

63. Б. А. Розинъ. Свѣдѣнія о лѣтней работѣ. Флора заливныхъ луговъ р. Костромы. Труды съѣзда земскихъ агрономовъ Костромской губерніи съ участіемъ представителей отъ сельско-хозяйственныхъ обществъ 7—15 декабря 1907 года. Кострома. 1908. Изданіе Костромскаго Губернскаго Земства. 103 стр. 8°.

Авторъ описываетъ общій характеръ луговъ въ районѣ с.с. Мискова и Жарки по р. Костромѣ и приводитъ наиболѣе типичныя

растения для этихъ луговъ. Авторъ студентъ Московскаго Сельско-Хозяйственнаго Института.

64. Л. А. Моляковъ. Флора окрестностей села Самети Костромскаго уѣзда. Труды съѣзда земскихъ агрономовъ Костромской губерніи съ участіемъ представителей отъ сельско-хозяйственныхъ обществъ 7—15 декабря 1907 года. Кострома. 1908. 8°.

Указано 98 растений. При растенияхъ не указаны авторы. Мѣстами отсутствуютъ видовыя названія растений. Есть и сомнительныя растения (*Veronica persica*). Въ работѣ много примѣчаній, неизвѣстно кому принадлежащихъ, — автору или редакціи этой работы. Авторъ примѣчанія или исправляетъ растения, приводимыя Моляковымъ, или высказываетъ сомнѣнія въ возможности нахождения ихъ въ предѣлахъ изслѣдуемаго района.

65. І. И. Сурожъ. Лѣса, хозяйство въ нихъ и лѣсная промышленность. Часть I, вып. I. Варшава 1908. 8°.

Указаны для лѣсовъ Костромской губерніи липа и дубъ.

66. Матеріалы для оцѣнки земель Костромской губерніи. Вып. I. Запасъ и приростъ лѣсныхъ насажденій Костромской губерніи. Изданіе Костромскаго Губернскаго Земства. Кострома. 1908. 8°.

Приведенъ рядъ древесныхъ породъ, встрѣчающихся въ лѣсахъ Костромской губерніи.

1909 годъ.

67. Краткія объясненія къ картограммамъ и диаграммамъ Костромскаго Губернскаго Земства на Казанской областной выставкѣ 1909 года. Изданіе Оцѣночно-статистическаго отдѣленія Костромской Губернской Земской Управы. Кострома. 1909. 8°.

Приведены данныя о лѣсистости Костромской губерніи.

68. А. И. Мальцевъ. Распространеніе въ Россіи важнѣйшихъ видовъ полевыхъ сорныхъ растений. Труды Бюро по прикладной ботаникѣ. С.-П.Б. 1909. № 5 6. 251 стр. 8°.

Задача автора—„представить въ наиболѣе наглядной формѣ распространеніе нѣкоторыхъ видовъ полевыхъ сорныхъ растений по площади всей Европейской Россіи съ ея окраинами и сопредѣльными странами“. Для Костромской губерніи авторъ приводитъ 54 растения.

1910 годъ.

69. Н. Скалозубовъ. Къ вопросу о распространеніи *Elodea canadensis* Mich. въ Россіи. Труды Юрьевскаго Ботаническаго сада. Т. XI. 1910. стр. 42. 8°.

Коротенькая замѣточка о нахожденіи авторомъ близъ города Костромы *Elodea canadensis*, которая раньше никѣмъ для Костромской губерніи не приводилась.

70. Б. А. Федченко и А. Ѳ. Флеровъ. Флора Европейской Россіи. Иллюстрированный опредѣлитель дикорастущихъ растений Европейской Россіи и Крыма. Въ 3 частяхъ. СПБ. 1910.

Опредѣлитель растений обнимающій собой всю Европейскую Россію. Приводятся данныя о распространеніи растений. Есть немало указаній на растенія Костромской губерніи.

71. В. Н. Хитрово. Критическія замѣтки по флорѣ Орловской губерніи. IV. Важнѣйшія находки и наблюденія изслѣдователей за 1907—10 года. Извѣстія Общества для изслѣдователей природы Орловской губерніи. 2 т. Кіевъ. 1910. 157 стр. 8^о.

Авторъ приводитъ списокъ растений новыхъ для Орловской губерніи, указывая ихъ распространеніе въ средней Россіи; среди этихъ указаній есть указанія и на Костромскую губернію.

72. А. Н. Рождественскій. Костромская губернія въ естественно-историческомъ и географическомъ отношеніяхъ. Ежегодникъ Костромского Губернскаго Земства. 1910 годъ. XXXIII стр. 8^о.

Приводится списокъ древесныхъ и травянистыхъ растений, встрѣчающихся въ Костромской губерніи. Матеріаломъ для этого списка послужила автору работа Мейснера.

73. А. М. Діомидовъ. Докладная записка практиканта Костромской Губернской Земской Управы. Сборникъ постановленій Ветлужскаго Уѣзднаго Земскаго Собранія очередной сессіи съ 30 сентября по 14 октября 1909 года и чрезвычайной сессіи 26, 27 и 28 марта 1910 года. Ветлуга. 1910 стр. 477. 8^о.

Авторъ занимался изслѣдованіемъ луговъ въ Одоевско-Спиринской волости Ветлужскаго уѣзда. Въ работѣ приведенъ рядъ растеній для Ветлужскихъ луговъ. Отсутствіе точныхъ названій растений и обиліе русскихъ названій заставляютъ пользоваться не всѣми данными автора.

1911 годъ.

74. Данныя для опредѣленія доходности земель и лѣсовъ Костромской губерніи. Ч. I, II и III. Изданіе оцѣночно-статистическаго отдѣленія Костромской Губернской Земской Управы. Кострома. 1911. 8^о.

Приводятся свѣдѣнія о лѣсахъ, лугахъ и посѣвахъ Костромской губерніи. Указаны породы, составляющія Костромскіе лѣса.

Приведены интересныя картограммы, рисующія состояніе лѣсовъ. Большая же часть свѣдѣній чисто хозяйственного характера.

75. Евг. Дюбюкъ. Лѣса Костромской губерніи. Ежегодникъ Костромского Губернскаго Земства 1911 г. стр. 21. Кострома. 1911. 8^о.

Авторъ приводитъ данныя о лѣсахъ Костромской губерніи: лѣсистости, распредѣленіи лѣсной площади по районамъ, типахъ лѣсныхъ насажденій и т. д.

76. О числѣ и площади лѣсныхъ дачъ. Отчетъ по лѣсному управленію за 1911 годъ. Ежегодникъ лѣсного департамента за 1909 годъ. Т. II. С.-П.Б. 1911. Стр. 1. 4^о.

Приведены свѣдѣнія о лѣсахъ Костромской губерніи къ 1 января 1910 года: о числѣ лѣсныхъ дачъ, общей площади лѣса, лѣсной почвѣ, числѣ лѣсничествъ и т. д. Приведенныя цифры касаются исключительно лѣсовъ, находящихся въ вѣдѣніи казеннаго лѣсного управленія.

77. Н. И. Кузнецовъ. Родъ *Lycopsis* L и исторія его развитія. Труды Ботаническаго Музея Императорской Академіи Наукъ. Вып. VIII. 1911. Стр. 83. 8^о.

Указывая распространеніе этого рода, авторъ приводитъ для Костромской губерніи *Lycopsis arvensis* (L. s. L.) subsp. *occidentalis* Kuhn.

1912 годъ.

78. Евг. Дюбюкъ. Лѣса и лѣсное хозяйство Костромской губерніи. Ч. I. Лѣса Костромской губерніи въ естественно-историческомъ отношеніи. Вып. 1. Текстъ. Матеріалы для оцѣнки земель Костромской губерніи. Томъ XIII. Кострома. 1912. 8^о.

Обстоятельная работа, посвященная лѣсамъ Костромской губерніи. Указаны древесныя породы, составляющія лѣса Костромской губерніи. Ничего къ сожалѣнію не говорится о травянистой растительности лѣсовъ.

79. Ѡ. Ненюковъ. О распространеніи нѣкоторыхъ сорныхъ растений въ Нижегородской губерніи. Отд. оттискъ изъ трудовъ Бюро по прикладной ботаникѣ. V. № 3. Стр. 67—78. 1912. 8^о.

Авторъ, приводя для Нижегородской губерніи *Cuscuta trifolii* Bab. (*Cuscuta Epithymum* L., var. *Trifolii* Bab.), указываетъ ее и для другихъ губерній, въ томъ числѣ и для Костромской. Свѣдѣнія о распространеніи этой повилики заимствованы авторомъ изъ различныхъ сельско-хозяйственныхъ журналовъ.

80. П. Маевскій. Флора средней Россіи. Иллюстрированное руководство къ опредѣленію среднерусскихъ

сѣменныхъ и сосудистыхъ споровыхъ растеній. Изданіе 4-е исправленное и дополненное Д. И. Литвиновымъ. Москва 1912. 8^о.

Послѣднее изданіе опредѣлителя. *) Для Костромской губерніи приведены нѣкоторыя новыя растенія. При нѣкоторыхъ растеніяхъ стоятъ замѣчанія: „не указано для Костр. г.“, тогда какъ это дѣйствительности не соотвѣтствуетъ, и должно быть измѣнено въ послѣдующемъ изданіи (*Asperula tinctoria*, *Datura stramonium* и др.).

1913 годъ.

81. А. Снятковъ, Г. Ширяевъ и И. Перфильевъ. Опредѣлитель растеній лѣсной полосы сѣверо-востока Европейской Россіи. Вологда. 1913. 8^о.

Опредѣлитель растеній для нашихъ сѣверныхъ губерній, куда отнесена и Костромская. Имѣются указанія на распространеніе растеній. Довольно много видовъ приведено для Костр. г., часто указаны и уѣзды.

82. В. М. Чарнецкій. Очеркъ исторіи выдѣленія корабельныхъ рощъ изъ казенныхъ дачъ въ Костромской губерніи. Сборн. Костромско-Ярославскаго Управленія Земледѣлія и Государственныхъ Имуществъ. Выпускъ второй. Стр. 32. Кострома. 1913. 8^о.

Интересная работа, посвященная исторіи возникновенія корабельныхъ рощъ въ Костромской губерніи и описанію ихъ современнаго состоянія.

83. В. А. Богушевскій. Краткій очеркъ лѣсоустройства въ казенныхъ лѣсахъ Костромской и Ярославской губерніи въ связи съ исторіей казеннаго лѣсоустройства въ Россіи. Сборникъ Костромско-Ярославскаго Управленія Земледѣлія и Государственныхъ Имуществъ. Выпускъ третій. Кострома. 1913. 20 стр. 8^о.

Помимо лѣсохозяйственныхъ данныхъ авторъ приводитъ списокъ главныхъ породъ, образующихъ лѣсныя насажденія въ Костромской губерніи.

84. А. Е. Жадовскій. Отчетъ о лѣтнихъ экскурсіяхъ. Годичный отчетъ Императорскаго Московскаго Общества Испытателей Природы за 1912—1913 годъ. Москва. Стр. 13—14. 8^о.

Указанъ маршрутъ, гдѣ авторъ экскурсировалъ лѣтомъ 1913 г.

85. К. Косинскій. *Dianthus barbatus* L. × *Dianthus superbus* L. = *Dianthus Courtoisii* Rehb. въ Костромской губерніи.

*) Въ настоящее время готовится уже 5-е изданіе этой книги.

Извѣстія Императорскаго С.-Петербургскаго Ботаническаго сада. Т. XIII, вып. 1—2. С.-П..Б стр. 52. 8⁰.

Авторъ указываетъ на помѣсь гвоздики (*D. barbatus* × *D. superbus*), найденную имъ въ запущенномъ паркѣ имѣнья „Каблуково“ въ Буйскомъ уѣздѣ.

86. К. Косинскій. Къ флорѣ Костромской губерніи. Извѣстія Императорскаго Ботаническаго сада Петра Великаго. Т. XIII, вып. 5—6. 1913 годъ. 8⁰.

Авторъ останавливается на описаніи нѣкоторыхъ сообществъ, перечисляя характерныя для нихъ виды. Работа является результатомъ экскурсій автора лѣтомъ 1912 года преимущественно въ Буйскомъ уѣздѣ и отчасти въ Костромскомъ, Кинешемскомъ и Нерехтскомъ (въ долину р. Волги). Говоря о заливныхъ лугахъ Волги, авторъ къ сожалѣнію не указываетъ уѣзда, для котораго онъ приводитъ луговую флору, а ограничивается общимъ указаніемъ на три вышеуказанные уѣзды. Автору удалось найти и цѣлый рядъ новыхъ растений для Костромской губерніи. Цѣнная работа, появленіе которой нужно привѣтствовать, такъ какъ по флорѣ Костромской губерніи уже давно не появлялось специальныхъ работъ.

87. А. И. Мальцевъ. Ботаническій анализъ сорныхъ элементовъ въ ячменяхъ изъ лѣсной области въ Европейской Россіи. Труды Бюро по прикладной Ботаникѣ. VI т. № 12, С.-П.Б. 1913.

Одна изъ интересныхъ работъ по флорѣ сорняковъ. Авторъ производилъ анализъ сѣмянъ ячменя, которыя были доставлены ему изъ различныхъ мѣстностей. При этомъ въ тѣхъ или иныхъ пробахъ оказывались сѣмена самыхъ разнообразныхъ видовъ растений. Изъ Костромской губерніи автору были доставлены пробы сѣмянъ ячменя изъ двухъ уѣздовъ: Макарьевского и Солигаличскаго.

1914 годъ.

88. Д. П. Сырейщиковъ. Иллюстрированная флора Московской губерніи. IV. Москва 1914. 8⁰.

Указанная для Костромской губерніи *Rudbeckia hirta* L., найденная Косинскимъ.

89. Н. Л. Скалозубовъ. Ботаническія замѣтки. Труды Костромскаго Научнаго Общества по изученію мѣстнаго края. Выпускъ I. 145 стр. Кострома 1914. 8⁰.

Небольшая замѣточка о біологическихъ особенностяхъ находящихся авторомъ растений на берегу р. Волги близъ Костромы (у дер. Юрьево.)

90. В. М. Чарнецкій. Границы распространенія нѣкоторыхъ древесныхъ породъ въ Костромской губерніи.

Труды Костромского Научнаго Общества по изученію мѣстнаго края. Вып. 1 стр. 146. Кострома. 1914. 8⁰.

Въ небольшой замѣткѣ авторъ указываетъ границы распространенія сибирской пихты, сибирской лиственницы и жимолости (къ сожалѣнію не упоминается вида этой послѣдней). Въ концѣ замѣтки приводится указаніе на находженіе въ Ветлужскомъ уѣздѣ ясеня.

91. А. Е. Жадовскій. Ботаническія изслѣдованія въ Костромской губерніи лѣтомъ 1913 г. Труды Костромского Научнаго Общества по изученію мѣстнаго края. Выпускъ 2. Кострома. 1914. 8⁰.

Работа посвящена описанію растительныхъ сообществъ западной половины Костромской губерніи. Въ концѣ работы приводится списокъ найденныхъ растений во время экскурсій (446 видовъ).

1915 годъ.

92. А. Е. Жадовскій. Ботаническія экскурсіи въ окрестностяхъ Кинешмы (печатается).

Небольшая статья, содержащая описаніе растительности береговъ Волги близъ города Кинешмы. Въ концѣ статьи приводится списокъ растений.

93. А. Е. Жадовскій. Отчетъ о лѣтнихъ экскурсіяхъ. Годичный отчетъ Имераторскаго Московскаго Общества Испытателей Природы за 1913—1914 годъ. Москва. 1915. 8⁰.

Авторъ приводитъ краткій отчетъ объ экскурсіяхъ въ Ветлужскомъ уѣздѣ лѣтомъ 1914 года. Указывается для Костромской губерніи *Aspidium Braunii* Sprenger, ранѣе здѣсь не находимый.



Алфавитный указатель авторовъ.

	Стр.		Стр.
Анненковъ	9,12	Ledebour	7
Арнольдъ	17	Маевскій	17,18,21,25
Бекаревичъ	12	Мальцевъ	23,27
Бекетовъ	18	Матеріалы для оцѣнки зе- мель Костромской губ.	23
Vode	8	Мейснеръ	19
Богушевскій	26	Моляковъ	23
Бошнякъ	6	Ненюковъ	25
В. Т.	18	О числѣ и площади лѣсныхъ дачъ	25
Georgi	5,6	Общія основанія оцѣнки лѣсовъ Чухломскаго у.	20
Gobi	11	Описаніе Костромскаго на- мѣстничества	8
Данныя для опредѣленія до- ходности земель и лѣсовъ Костромской губ.	24	Орловъ	17
Діомидовъ	24	Островскій	10
Длатовскій	6	Ostrovsky	11
Дмитріевъ	21	Перфильевъ	26
Дюбюкъ	25	Петровскій	11
Жадовскій А.	26,28	Родзевичъ	15
Жадовскій Е.	13	Рождественскій	24
Жадовскій П.	13	Рожновскій	11
Зарубинъ	8	Розинъ	22
Кауфманъ	10,15	Ruprecht	9
Кеппенъ	13	Сборникъ статистическихъ свѣдѣній по Костр. губ.	20
Körren	6,15	Скалозубовъ	23,27
Коржинскій	17	Снятковъ	26
Корреспондентъ	8	Собичевскій	15
Косинскій	26,27	Сурожъ	23
Краткія объясненія къ кар- тограммамъ	23	Сырейщиковъ	27
Крживоблоцкій	9		
Кузнецовъ	25		

	Стр.		Стр.
Танфильевъ	21	Цингеръ	13
Trautschold	9	Чарнецкій	17,19,26,27
Trautvetter	7	Schedae ad Herbarium flo-	
Турскій	20	rae Rossicae	21,22
Федченко	22,24	Ширяевъ	26
Флеровъ	24	Шмальгаузенъ	18
Фокель	5	Шмидтъ	20
Хитрово	24	Янчевскій	18,22
Herder	16	Юминъ	20



Лѣсъ по обрыву на правомъ берегу Волги (въ Кинешемскомъ уѣздѣ).

Конскій составъ Кинешемскаго уѣзда по даннымъ военно-конской переписи 1912 года.

По военно-конской переписи, произведенной весной 1912 г., общее число лошадей въ Кинешемскомъ уѣздѣ—21499 головъ; въ это число не вошли лошади имѣющіяся у жителей города Кинешмы. Изъ общаго числа лошадей крестьянамъ принадлежитъ 19695 лошадей (91,6%) и частнымъ владѣльцамъ 1804 лошади (8,4%). Считая круглымъ числомъ стоимость лошади въ 40 рублей, получимъ общую стоимость конскаго состава Кинешемскаго уѣзда 860120 рублей.

Если сравнить число крестьянскихъ лошадей съ общимъ числомъ дворовъ въ уѣздѣ, то окажется, что далеко не на каждый дворъ приходится по лошади. По свѣдѣніямъ 1907 года общее число крестьянскихъ дворовъ въ уѣздѣ 26739, лошадей же у сельскихъ обществъ имѣется какъ уже упомянуто 19695; если предположить, что лошади распределены по дворамъ равномерно по одной на каждый дворъ, то 7044 или 26% останется безъ лошадей, но въ дѣйствительности эта цифра безлошадныхъ хозяйствъ больше, потому что есть дворы, имѣющіе по нѣскольку лошадей, тѣмъ болѣе, что въ общее число лошадей вошли и сосуны, которые конечно находятся вмѣстѣ съ матками.

Наименьшее число лошадей въ процентномъ отношеніи къ количеству дворовъ имѣется въ волостяхъ, расположенныхъ по правую сторону рѣки Волги (фабричный районъ). Во всѣхъ девяти волостяхъ этого района число дворовъ превышаетъ количество лошадей въ полтора, два и болѣе разъ. Въ общемъ въ этихъ волостяхъ на 13562 крестьянскихъ двора (принимаются только крестьянскіе дворы; всѣ фабричные поселки въ счетъ не вошли) приходится 8031 лошадей, принадлежащихъ сельскимъ обществамъ.

Въ волостяхъ, расположенныхъ по лѣвую сторону Волги, замѣтно уже другое отношеніе числа лошадей къ числу крестьянъ домохозяевъ. Въ общемъ и здѣсь количество дворовъ превышаетъ число лошадей,

но не въ такой степени, какъ въ фабричномъ районѣ, и не во всѣхъ волостяхъ. Только въ двухъ волостяхъ изъ 14-и число дворовъ превышаетъ на 40% число лошадей (Георгиевская и Комаровская волости); въ семи волостяхъ количество дворовъ превышаетъ число лошадей отъ 3 до 20%, и въ пяти волостяхъ число лошадей больше числа дворовъ. Въ общемъ на 13177 крестьянскихъ дворовъ приходится 11683 лошади. Такое сравнительно неравномерное распределеніе лошадей по уѣзду соотвѣтствуетъ рѣзкому дѣленію уѣзда на фабричный и земледѣльческій районы.

Ниже приводится списокъ волостей уѣзда съ указаніемъ въ нихъ числа крестьянскихъ дворовъ по свѣдѣніямъ 1907 года и количества лошадей, принадлежащихъ сельскимъ обществамъ, по переписи 1912 года. Сначала показаны волости правой стороны уѣзда и затѣмъ лѣвой, считая по теченію рѣки Волги.

	Число дворовъ.	Число лошадей.	0/0 безлошадн. дворовъ.
Вичужская . . .	1574	729	53,5 0/0
Углецкая . . .	1162	548	53,3 0/0
Зименковская . .	1179	563	52 0/0
Дюпихская . . .	828	465	44 0/0
Тезинская . . .	1814	1054	39 0/0
Шевалдовская . .	2742	1720	37 0/0
Жирятинская . .	998	620	37 0/0
Никитинская . .	2435	1737	30 0/0
Горковская . . .	833	305	25 0/0
Георгиевская . .	1203	699	41 0/0
Комаровская . . .	970	586	38 0/0
Воздвиженская . .	645	490	24 0/0
Есиплевская . . .	1041	860	17 0/0
Семеновская . . .	1758	1458	17 0/0
Ильинская . . .	1220	1072	12 0/0
Николаевская . .	1022	912	10 0/0
Колшевская . . .	1081	1022	5 0/0
Рябковская . . .	594	573	3 0/0
Пуминовская . . .	576	597	—
Ивашевская . . .	869	912	—
Троицкая	650	685	—
Тарасовская . . .	700	753	—
Клеванцевская . .	848	1035	—

Снова дѣлаю оговорку, что при вычисленіи безлошадныхъ домохозяевъ принято, что на хозяйство приходится одна лошадь, причемъ сосунъ считается за отдѣльную лошадь.

По полу лошади распредѣляются нижеслѣдующимъ образомъ:

	У крестьянъ.	У частныхъ владѣльцевъ.	Всего.
Кобыль	6699	459	7158
Жеребцовъ	229	242	471
Мериновъ	8401	767	9168

Такому распредѣленію по полу подлежали только лошади, достигшія пятилѣтняго возраста и старше его. Малолѣтки же и лошади отъ 4-хъ до 5-ти лѣтъ не распредѣлялись подобнымъ образомъ.

Какъ видно изъ приведенныхъ цифръ, жеребцовъ вполне достаточно по количеству матокъ, но распредѣленіе ихъ очень не равномерное; въ нѣкоторыхъ волостяхъ, какъ напримѣръ Дюпихская, Тезинская, Вичужская, жеребцовъ имѣется болѣе, чѣмъ бы это слѣдовало по количеству матокъ, въ другихъ же волостяхъ (Ильинская) жеребцовъ не отмѣчено ни одного.

Количество матокъ по отношенію къ общему числу лошадей вездѣ болѣе или менѣе одинаково и равняется 50%, и лишь волости Тезинская, Вичужская и Жирятинская имѣютъ меньшее процентное число матокъ, а именно отъ 28% до 33%.

По возрасту лошади распредѣлялись такъ:

Сосуновъ.	Малолѣтокъ.	Отъ 4 до 5 лѣтъ.	Отъ 5 лѣтъ и старше.
720.	2799.	1183	16797.

Выжеребка по волостямъ далеко не равномерна и колеблется отъ 3% до 23% по отношенію къ общему числу матокъ, достигшихъ пятилѣтняго возраста и старше его. Сосуны отмѣчались какъ завѣдующими конскими участками при составленіи списковъ лошадей, такъ и авторомъ этой замѣтки при переписи, причемъ отмѣчались также и матки видимо жеребыя. Такъ какъ перепись производилась въ іюнѣ, то-есть въ такое время, когда выжеребка обычно кончается, то и число отмѣченной жеребости близко къ дѣйствительному. Наибольшій процентъ жеребости дала Иль-

инская волость; наименьшій—Шевалдовская и Жирятинская волости.

Такъ какъ цифры жеребости, показывающія приростъ конскаго населенія, представляютъ большой интересъ, то я привожу сводку по всѣмъ волостямъ, гдѣ указано какъ число матокъ, такъ и процентъ жеребости:

	Число матокъ.	Число осуновъ и жеребыхъ матокъ.	% жеребости.
Ильинская	344	73	23
Николаевская	323	69	22
Тезинская	250	55	22
Пуминовская	275	58	22
Есиплевская	439	89	20
Рябковская	177	34	19
Ивашевская	326	63	19
Троицкая	233	39	18
Комаровская	213	34	16
Воздвиженская	195	30	15
Клеванцевская	342	48	15
Тарасовская	301	43	14
Георгиевская	311	44	14
Колшевская	371	45	12
Горковская	246	27	11
Углецкая	196	16	8
Дюпихская	237	17	7
Никитинская	635	39	7
Семеновская	471	39	7
Зименковская	223	13	6
Вичужская	221	10	5
Шевалдовская	668	12	3
Жирятинская	179	5	3

Какъ видно, въ заволжскихъ (по отношенію къ Кинешмѣ) волостяхъ за исключеніемъ одной Семеновской волости жеребость выражена сильнѣе, чѣмъ въ волостяхъ фабричнаго района. При исчисленіи жеребости приняты въ расчетъ какъ крестьянскія лошади, такъ и частновладѣльческія.

Приводимая таблица показываетъ количество и составъ лошадей по возрасту и полу по каждой волости.

	Сосуны.	Малолѣтки.	Отъ 4—5 лѣтъ.	5-ти и болѣе лѣтъ.			В С Е Г О.
				Жеребцовъ.	Кобылъ.	Мериновъ.	
Вичужская	6	64	30	63	221	453	837
Воздвиженская	21	81	20	1	195	202	520
Георгиевская	19	67	90	6	311	327	820
Горковская	14	86	27	9	246	252	634
Дюпихская	11	42	12	60	237	356	718
Есиплевская	63	132	49	7	439	332	1022
Жирятинская	4	54	42	13	179	363	655
Зименковская	13	62	36	28	223	279	641
Ивашевская	43	166	61	17	326	449	1062
Ильинская	73	254	51	—	344	379	1101
Клеванцовская	48	201	63	20	342	458	1132
Колшевская	47	184	67	9	371	356	1034
Комаровская	32	97	49	17	213	305	713
Никитинская	43	187	115	20	635	745	1745
Николаевская	69	196	29	4	323	335	956
Пуминовская	31	101	30	1	257	194	614
Рябковская	22	104	32	11	177	261	607
Семеновская	33	159	64	17	471	733	1477
Тарасовская	17	106	53	11	301	395	883
Тезинская	40	97	113	131	250	630	1261
Троицкая	39	187	37	3	233	280	779
Углецкая	9	49	27	1	196	282	564
Шевалдовская	23	123	86	22	668	802	1724
ВСЕГО	720	2799	1183	471	7158	9168	21499
Въ томъ числѣ имѣется у частныхъ лицъ	69	181	86	242	459	767	1804
У крестьянскихъ обществъ	651	2618	1097	229	6699	8401	19695

Мѣстная крестьянская лошадь принадлежитъ къ типу легкихъ рабочихъ лошадей. Крестьянская лошадь въ общемъ недурно сложена, девольно суха и вынослива. Ростъ ея не большой и колеблется отъ 1 арш. 14 вершк. до 2 арш. 3 вершк. Ниже 1 арш. 14 вершк.

(недомѣрковъ) лошадей отмѣчено 7% общаго числа лошадей, достигшихъ призывнаго возраста. Въ нѣкоторыхъ районахъ замѣтно вліяніе крови культурныхъ породъ. Такъ, слѣдуетъ отмѣтить Есиплевскую и отчасти Воздвиженскую волости, гдѣ встрѣчается среди крестьянскихъ лошадей до 2-хъ процентовъ метисовъ арденовъ. Въ Вичужской и Тезинской волостяхъ встрѣчается до 10% лошадей съ примѣсью рысистой крови; то же самое можно сказать и про Ильинскую волость, гдѣ когда то, повидимому, были производители рысистой породы.

Изъ 21499 имѣвшихся въ 1912 г. въ уѣздѣ лошадей подлежало осмотру офицера-переписчика 16710 лошадей; изъ этого числа оказались годными къ военной службѣ 3916 лошадей.

Если судить о достоинствѣ лошади по ея пригодности къ военной службѣ, то по волостямъ процентъ пригодныхъ къ военной службѣ лошадей весьма различенъ и колеблется отъ 1,3% до 75%. При этомъ надо замѣтить, что къ военной службѣ не допускаются не только лошади съ какими либо недостатками, но и лошади старше 12 лѣтъ, недомѣрки, т. е. ниже 1 арш. 14 вершковъ, а также жеребыя и матки съ сосунками.

Приводимая ниже таблица показываетъ, за какіе недостатки браковались лошади, сколько оказалось пригодныхъ для военной службы.

Свѣдѣнія приведены по волостямъ и послѣднія расположены въ порядкѣ обслѣдованія ихъ.

(См. таблицу на стр. 37).

Въ первыхъ по порядку четырехъ волостяхъ жеребость не отмѣчалась. Нѣкоторая неточность общаго итога по нѣсколькимъ волостямъ зависитъ отъ того, что не всѣ лошади доставлялись для осмотра; нѣкоторый процентъ не былъ доставленъ по болѣзни, дальней отлучкѣ и т. п. причинамъ.

Наибольшее число лошадей, признанныхъ годными для военной службы, зачислены въ обозъ перваго и втораго разряда (78%); небольшое число въ артиллерию (14%) и еще меньше верховыхъ лошадей (8%).

Наиболѣе лучшей во всѣхъ отношеніяхъ составъ лошадей имѣется въ Ильинской и Николаевской волостяхъ. Лошади здѣсь рослая, крѣпкія, хорошаго пи-

Волости.	Общее число лошадей въ волости.	Подлежало осмотру.	Недомѣрковъ.	ЗАБРАКОВАНО ЗА:									Признаны годными для воен. сл.	%/о годности къ числу подлежавш. осмотру.		
				Жеребость.	Старость.	Общую слабость.	Порочныя ноги.	Порочныя копыта.	Запаль.	Порочную спину.	Остальные недост.	По невыяснен. причинамъ.				
Ильинская . . .	1101	774	92	—	69	9	16	21	7	—	—	—	—	—	583	75 ⁰ / ₀
Николаевская . .	956	691	23	—	151	22	14	8	8	—	—	—	—	—	451	65 ⁰ / ₀
Троицкая . . .	779	553	3	—	108	29	14	—	—	3	—	—	—	—	325	60 ⁰ / ₀
Клеванцовская .	1132	882	152	—	91	147	14	5	5	4	—	—	—	—	394	39 ⁰ / ₀
Семеновская . .	1477	1285	74	39	235	205	110	66	13	4	—	—	—	—	443	34,5 ⁰ / ₀
Ивашевская . .	1062	853	11	63	157	80	97	61	14	7	1	—	—	—	322	38 ⁰ / ₀
Тарасовская . .	883	761	13	43	156	54	210	29	17	4	—	—	—	—	133	17,5 ⁰ / ₀
Рябковская . . .	607	481	49	34	163	28	32	28	12	2	—	—	—	—	132	29 ⁰ / ₀
Пуминовская . .	614	482	120	58	94	28	91	20	5	—	—	—	—	—	103	21 ⁰ / ₀
Колшевская . . .	1034	803	199	45	143	99	117	93	8	—	1	—	—	—	82	10 ⁰ / ₀
Георгиевская . .	880	734	60	44	98	279	50	100	9	5	—	—	—	—	70	9,5 ⁰ / ₀
Есиплевская . .	1022	827	2	89	78	221	142	122	14	1	1	—	—	—	85	10 ⁰ / ₀
Воздвиженская .	520	418	9	30	60	46	148	63	3	—	1	—	—	—	56	13,5 ⁰ / ₀
Вичужская . . .	837	767	—	10	73	194	103	157	13	—	—	—	—	—	107	14 ⁰ / ₀
Тезинская *) . .	1261	1124	12	55	107	212	257	120	6	3	—	—	—	—	139	12 ⁰ / ₀
Углецкая . . .	564	506	25	16	46	110	122	64	15	2	1	—	—	—	78	13 ⁰ / ₀
Горковская . . .	634	534	39	27	56	152	103	45	3	—	—	—	—	—	96	18 ⁰ / ₀
Дюпихская . . .	718	665	22	17	60	119	190	170	7	6	—	—	—	—	30	4,5 ⁰ / ₀
Зименковская . .	641	566	4	13	62	98	136	150	8	—	—	—	—	—	46	8 ⁰ / ₀
Никитинская . .	1745	1515	68	39	276	242	679	152	7	5	1	—	—	—	88	6,5 ⁰ / ₀
Шевалдовская . .	1724	1578	131	12	242	460	452	74	2	—	—	—	—	—	21	1,3 ⁰ / ₀
Комаровская . .	713	584	41	34	88	64	96	27	1	—	—	158	—	—	66	11 ⁰ / ₀
Жирятинская . .	655	597	18	5	49	173	106	18	10	—	—	137	—	—	39	6,5 ⁰ / ₀
ВСЕГО . . .	21499	17980	1167	673	2662	3071	3299	1593	196	46	6	295	3916	22,50	0	0

танія и съ хорошимъ экстерьеромъ; замѣтна примѣсь рысистой крови. Въ этихъ волостяхъ отмѣчается наибольшій процентъ жеребости.

Наиболѣе плохія лошади находятся въ волостяхъ Никитинской и Шевалдовской. Здѣсь почти сплошь лошади слабыя, истощенныя, съ плохими ногами.

Въ другихъ волостяхъ лошади болѣе или менѣе порядочныя за нѣкоторыми исключеніями. Способъ эксплуатаціи лошадей, благосостояніе хозяевъ замѣтно отражаются на качествахъ лошадей.

Лошади Дюпихской и части Ивашевской волостей, населеніе которыхъ занимается извознымъ промысломъ, поражаютъ слабостью ногъ, особенно переднихъ, порочными и болѣзненными копытами, хотя вообще здѣсь лошади крупныя и даже въ хорошемъ тѣлѣ. Эти же недостатки въ большей или меньшей степени присущи

*) Въ Тезинской волости не было осмотрено 154 лошади.

конскому населенію и другихъ волостей. Въ волостяхъ сѣвернаго района замѣтна еще слабость путовыхъ суставовъ (провисшія бабки), что зависитъ отъ слишкомъ ранней по возрасту работы на лошадяхъ.

Въ Есиплевской волости особенно выдѣляются лошади переселенцевъ-эстонцевъ; ихъ лошади сплошь малорослы, слабы, худы и истощены.

Въ нашемъ распоряженіи не имѣется никакихъ положительныхъ данныхъ, по которымъ можно было бы судить о томъ, какъ развивается за послѣдніе годы конское населеніе уѣзда въ количественномъ и качественномъ отношеніи, улучшается оно, или идетъ къ упадку.

Изъ имѣющихся въ нашемъ распоряженіи нѣкоторыхъ цифръ, относящихся къ минувшей и предшествующей военно-конскимъ переписямъ, можно съ извѣстной долей вѣроятности вывести заключеніе, что въ общемъ за періодъ 6 лѣтъ конскій составъ уѣзда улучшился качественно и увеличился количественно.

Въ приведенной таблицѣ указаны цифры по 19 волостямъ за двѣ военноконскихъ переписи; по остальнымъ четыремъ волостямъ—Есиплевской, Тезинской, Шевалдовской и Комаровской—свѣдѣній въ нашемъ распоряженіи не имѣется.

Здѣсь показано число лошадей, достигшихъ призывного возраста и роста ко времени минувшей и предшествующей переписей, и указано число лошадей, признанныхъ годными для военной службы офицерами-переписчиками обѣихъ переписей. (См. таблицу на стр. 39).

Просматривая эти цифры, мы находимъ, что почти по всѣмъ волостямъ увеличилось число лошадей, достигшихъ призывного возраста и роста и въ общемъ по 19 волостямъ это увеличеніе достигло 600 или 5%.

По этимъ цифрамъ съ нѣкоторымъ правомъ можно заключить, что и общее число лошадей увеличилось въ уѣздѣ.

Что касается качества лошадей, то оно значительно поднялось, насколько объ этомъ можно судить по приведеннымъ цифрамъ, показывающимъ число пригодныхъ къ военной службѣ лошадей. Какъ видно, почти по всѣмъ волостямъ это число увеличилось и въ общемъ съ 13% достигло 28%. Лишь въ Никитин-

ской, Дюпихской и Зименковской волостяхъ процентъ пригодныхъ къ военной службѣ лошадей сильно понизился. Если браковка лошадей производилась на одинаковыхъ основаніяхъ какъ по минувшей, такъ и предшествующей переписямъ (въ перепись 1912 г. лошади браковались очень строго), то эти цифры показываютъ точно, насколько улучшилось качество лошадей въ уѣздѣ.

ВОЛОСТИ.	Число лошадей достигшихъ призывного возраста и роста.		Число лошадей признанныхъ годными для военной службы.	
	По переписи 1912 г.	По предшествующей переписи.	По переписи 1912 г.	По предшествующей переписи.
Ильинская	682	655	588	173
Николаевская	668	672	451	103
Троицкая	550	516	325	86
Клеванцовская	730	739	394	111
Семеновская	1211	1144	443	95
Ивашевская	842	802	322	81
Тарасовская	748	740	133	30
Рябковская	432	403	132	25
Пуминовская	362	440	103	42
Колшевская	604	628	82	36
Георгіевская	674	579	70	78
Воздвиженская	409	398	56	36
Вичужская	767	737	107	118
Углецкая	481	469	78	63
Горковская	495	493	96	67
Дюпихская	643	538	30	89
Зименковская	562	445	46	77
Никитинская	1447	1379	88	230
Жирятинская	579	516	39	49
Итого .	12886	12293	3578 (28 ⁰ %)	1599 (13 ⁰ %)

Ветеринарный врачъ А. Мичуринъ.



Жеребцы заводской конюшни Кинешемского Земства.



1. „Гранитъ“—арденнь.



2. „Ларчикъ“—рысакъ.

Психіатрическая колонія „Никольское“ Костромского Губернскаго Земства.

Пятьдесятъ лѣтъ тому назадъ обязанность попеченія о душевно-больныхъ губерніи отъ Приказовъ Общественнаго Призрѣнія перешла къ Губернскимъ Земствамъ. Въ томъ видѣ, въ какомъ дѣло призрѣнія существовало при Приказахъ, оно могло казаться несложнымъ. Можно было думать, что для душевно-больныхъ достаточно отводить столъ, квартиру и приставлять для надзора охрану на подобіе того, какъ устраиваются богадѣльни или, въ худшемъ случаѣ, мѣста заключенія. Такъ и поступали Приказы, устраивая свои печальной памяти сумасшедшіе дома. Костромской сумасшедшій домъ оказался, на примѣръ, соединеннымъ со смиреннымъ домомъ подъ властью одного общаго смотрителя и въ то же время совершенно обособленнымъ отъ Губернской больницы. Больные заключались и освобождались по особому постановленію Губернскаго Правленія, содержались же подъ надзоромъ лицъ, не имѣвшихъ никакого отношенія къ медицинѣ. И какихъ лицъ?! Бывали и солдаты-инвалиды, приставлялись къ нимъ и богадѣльщики для пропитанія, бродяги „для кончанія выправокъ“ и арестантки изъ тюрьмы (Полтавскій сумасшедшій домъ). Дѣйствительность мстила за себя. Призрѣваемые были прежде всего людьми съ помраченнымъ разумомъ и мѣста заключенія превращались въ страшныя узилища, наводившія ужасъ на здоровыхъ.

Таково было прошлое. Когда въ 1865 году Костромскія заведенія Общественнаго Призрѣнія были переданы Земству, въ сумасшедшемъ домѣ въ Костромѣ было 37 человекъ; кромѣ того нѣкоторая часть душевно-больныхъ находилась въ Губернской больницѣ на положеніи подлежащихъ леченію и испытываемыхъ. Общее число коекъ далеко не соотвѣтствовало нуждѣ населенія въ психіатрической помощи, ибо число душевно-боль-

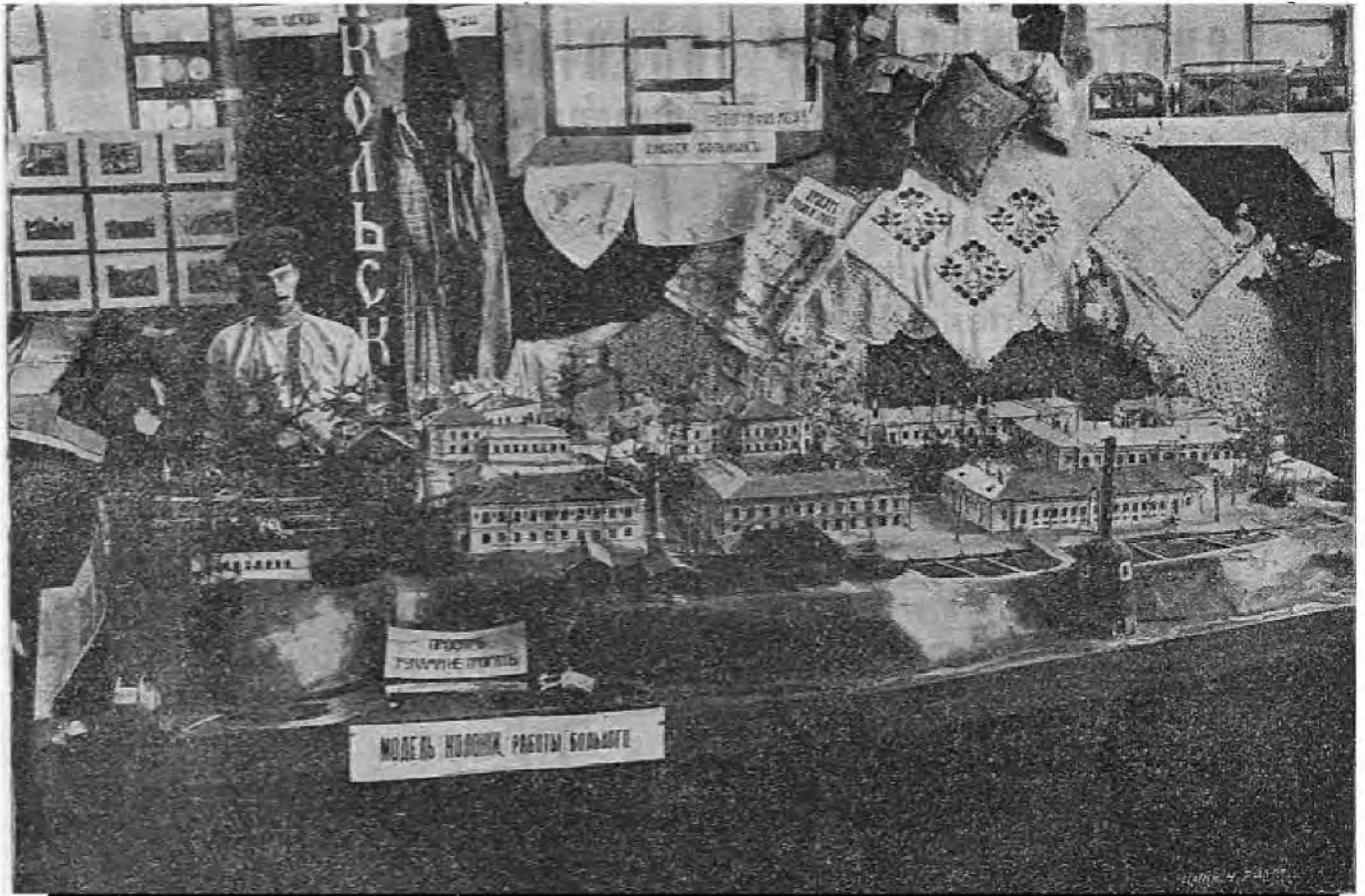

Никольское. На юбилейной Костромской земской выставкѣ 1913 года.

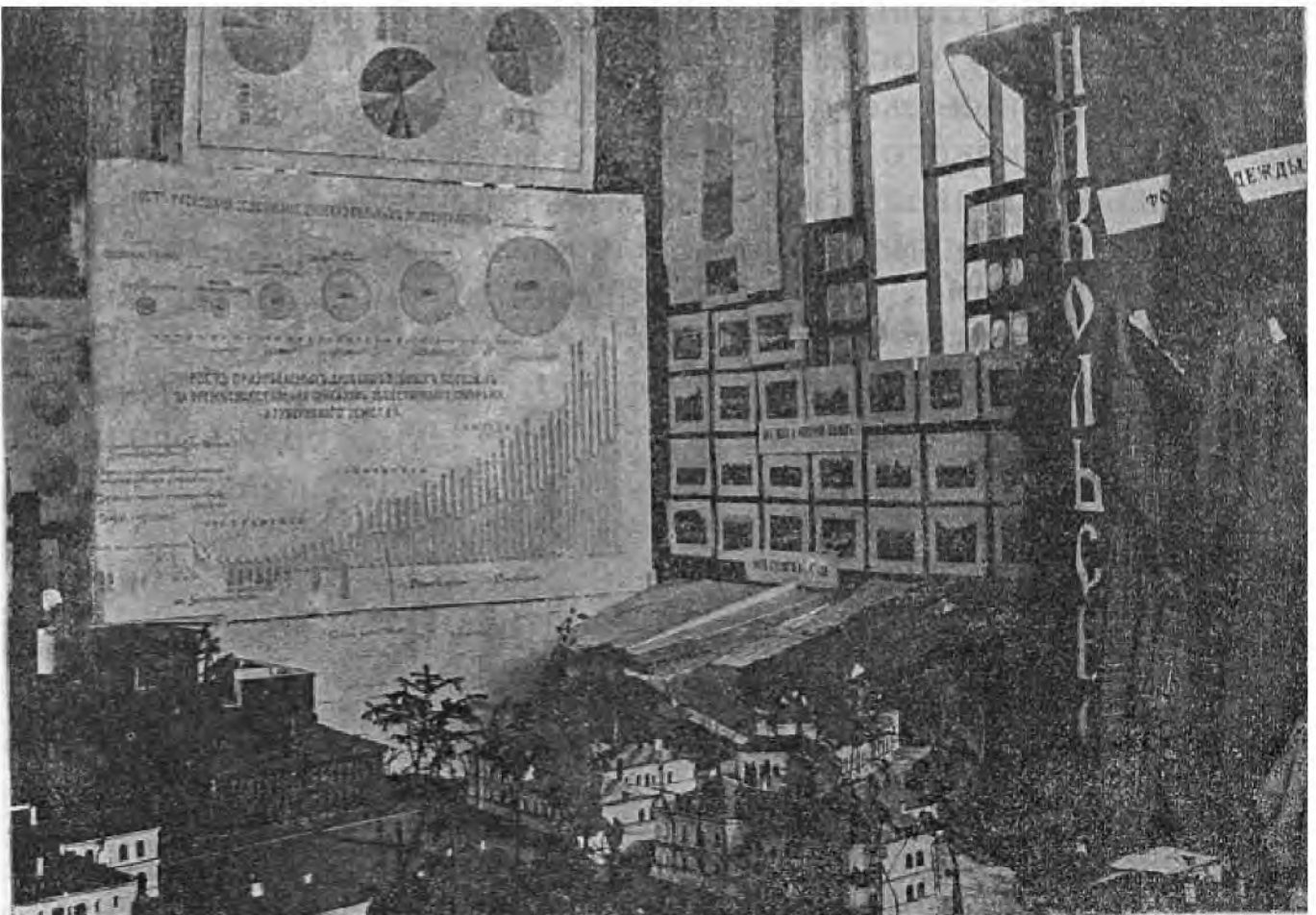

Никольское. На юбилейной Костромской земской выставкѣ 1913 года.

ныхъ въ губерніи и тогда было громадно. Дозакательствомъ тому—вся послѣдующая исторія. Земство принялось за дѣло съ большой старательностью, но какія бы мѣропріятія ни предпринимало оно, притокъ поступленій больныхъ съ каждымъ годомъ росъ и притомъ съ такой неожиданной быстротой, что даже новыя зданія, едва лишь они отстраивались и открывали свои двери, оказывались переполненными. Не разъ Земство останавливалось въ нерѣшительности, парализованное тщетностью своихъ усилій; были обращенія къ правительству съ просьбой снять съ его плечъ непомерную тяготу, но, къ чести сказать, встрѣчая отказъ, оно не бросало психіатрическаго дѣла, а непрерывно совершенствовало его согласно собственному опыту и все развивавшейся техники. Особенно много было сдѣлано въ восьмидесятые годы. Уже въ Приказахъ можно было различать, съ одной стороны, лечебную психіатрію, нашедшую себѣ примѣненіе въ больницахъ, и, съ другой стороны, призрѣніе хрониковъ, для чего служили собственно сумасшедшіе дома. Въ восьмидесятыхъ годахъ обѣ эти части слились: едва замѣтный ручей лечебной психіатріи разросся къ этому времени въ цѣлый потокъ, который поглотилъ навсегда сумасшедшій домъ. Вся психіатрическая часть Губернской больницы выдѣлена была въ самостоятельное цѣлое, подчинена особому врачу-спеціалисту и началась внутренняя реорганизація дѣла. Сумасшедшій домъ исчезъ, и образовалось психіатрическое отдѣленіе Губернской больницы. Но это былъ только этапъ въ развитіи дѣла.

Въ 1889 г. Губернское Земское Собраніе пришло къ рѣшенію: а) „поручить управѣ составить планъ и смѣту стоимости возведенія новыхъ зданій для лечебницы, колоніи и пріюта, соединенныхъ въ одномъ мѣстѣ согласно нормальнаго типа лечебницы для душевно-больныхъ и в) уполномочить управу на предварительное ходатайство передъ правительствомъ объ отпускѣ 50% безвозвратной субсидіи. Правда, въ слѣдующемъ году оно отступилось отъ этого рѣшенія, но черезъ 10 лѣтъ идея



Никольское. Видъ на ферму психіатрической колоніи.



Никольское. Лнія мужскихъ павильоновъ.

постройки колоніи снова возродилась. Было приобрѣтено для нея сначала 56 десятинъ земли, затѣмъ докуплено еще 29 и, наконецъ, когда уже окончились постройки, былъ вымѣненъ съ нѣкоторой денежной доплатой участокъ земли, который раздѣлялъ оба первыхъ владѣнія. На приобрѣтенной землѣ сначала рѣшено было возвести только зданіе для хрониковъ, оставивъ въ Костромѣ психіатрическое отдѣленіе, но затѣмъ восторжествовало другое мнѣніе—вынести за городъ все психіатрическое отдѣленіе и строить въ одномъ мѣстѣ и колонію и лечебницу. Постройка колоніи-лечебницы началась въ 1902 году, а въ 1908—1909 годахъ состоялся переводъ въ новыя зданія больныхъ. Позднѣе, въ 1913 году, въ 4 верстахъ отъ колоніи устроенъ былъ деревенскій патронажъ.

Психіатрическая колонія „Никольское“ Костромского Губернскаго Земства находится въ 12 верстахъ отъ Костромы, нѣсколько въ сторонѣ отъ дорожнаго тракта, идущаго на Галичъ. Съ городомъ она соединена мощеной булыжникомъ дорогой и телефономъ. Мѣстность въ районѣ расположенія колоніи гориста и покрыта лѣсомъ. Пересѣкающая ее небольшая извилистая рѣчка Сендега богата ключами. Къ недостаткамъ земельного участка колоніи относится заболоченность его южнаго отдѣла, но произведенныя въ послѣднее время успѣшныя работы по высушиванію его, при сравнительно незначительныхъ денежныхъ затратахъ на это дѣло, подають надежду совершенно отъ нея избавиться.

Изъ 85 десятинъ подъ зданіями собственно колоніи-лечебницы находится около 13 десятинъ, около 2 десятинъ занимають зданія отдѣльно расположенной сельско-хозяйственной фермы, 20 десятинъ отводятся подъ поля и огороды, остальное пространство покрыто лѣсомъ, пастбищами и проч.

Колонія-лечебница выстроена изъ кирпича, только небольшія дворовыя постройки (сарай, ледники) да ферма—деревянные. Такъ какъ типъ постройки—крупнаго размѣра одно и двухъэтажные павильоны, то вся колонія имѣетъ со стороны видъ

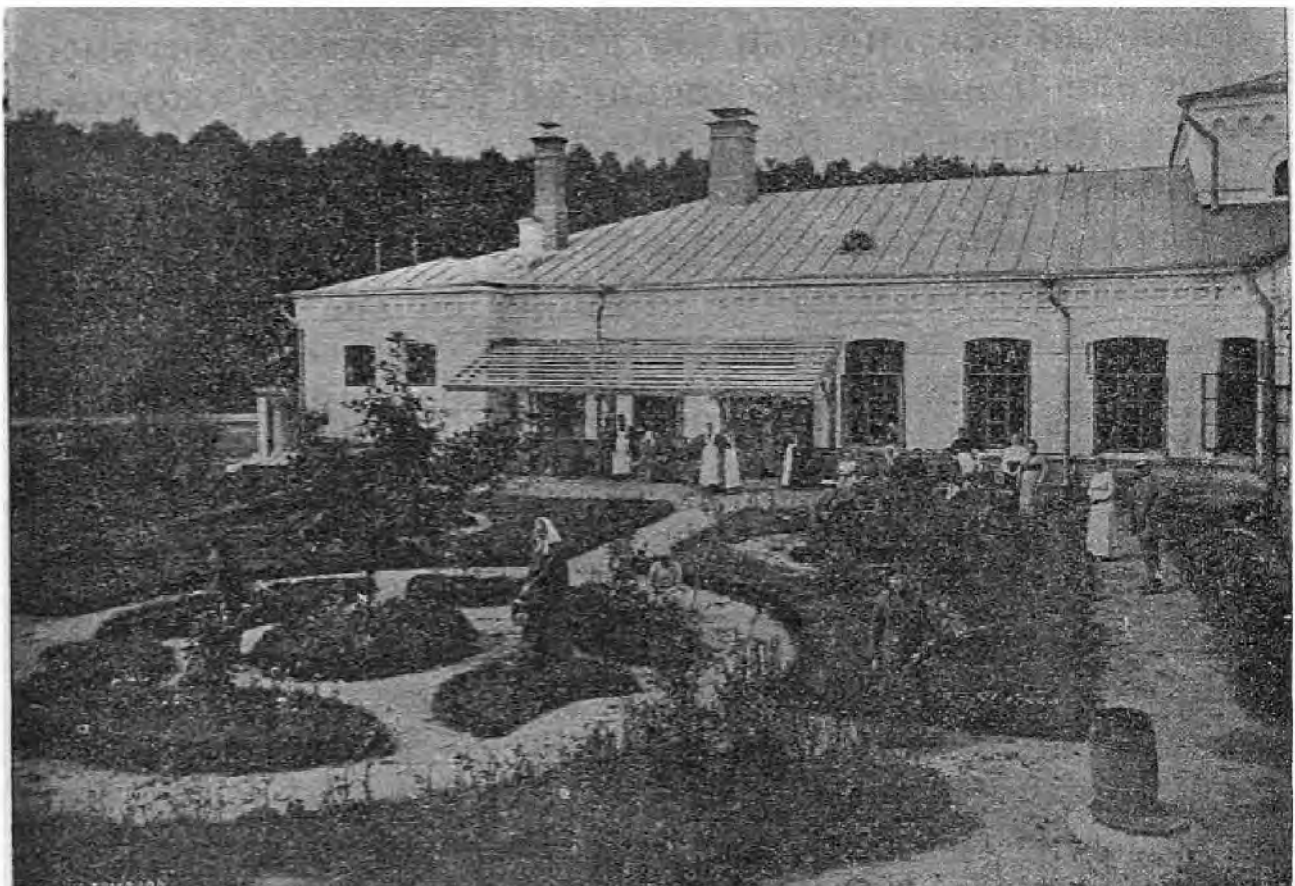

Никольское. Часть женскаго павильона съ цвѣтникомъ.



Никольское. Лазаретъ.

фабрики; сходство усиливается благодаря высокой дымовой трубѣ при машинномъ зданіи.

Ситуаціонный планъ таковъ: на самой возвышенной части поставлены административно-служебныя зданія, а именно — собственно административное зданіе, въ которомъ кромѣ квартиръ служащихъ вмѣщаются церковь, контора, залъ конференціи врачей и лабораторія, далѣе—такъ называемое служебное зданіе съ кухней, пекарней, квасоварней, цейхгаузами, кладовой; отдѣльныя комнаты въ немъ занимаетъ средній служебный персоналъ и наружная прислуга (дворники, истопники, прачки, кухарки и проч.). Недалеко отъ административнаго зданія размѣщены мастерскія и домъ врача завѣдующаго, у рѣки машинное зданіе (котельная, электрическая станція, прачечная и баня) и слесарная мастерская. Павильоны для больныхъ тянутся рядами вдоль проходящей по колоніи грунтовой дороги: ближе къ дорогѣ — мужскія зданія и на значительномъ разстояніи отъ нихъ за березовой рощей (посрединѣ)—женскія; нѣсколько въ сторонѣ отъ послѣднихъ построены лазареты, а еще далѣе, на территоріи кладбища покойницкая и часовня. Женскую линію замыкаютъ два ординаторскихъ дома.

Павильоновъ, занятыхъ больными 8,—4 мужскихъ, 3 женскихъ, кромѣ того лазаретъ съ двумя отдѣленіями мужскимъ и женскимъ; при лазаретѣ имѣется еще заразное отдѣленіе съ совершенно обособленнымъ входомъ, — при немъ дезинфекціонная камера (для дезинфекціи формалиномъ). Изъ всѣхъ 8 павильоновъ 4 зданія двухъэтажныя; въ каждомъ этажѣ, считая и одноэтажные павильоны, устроено по самостоятельному отдѣленію (палаты); наблюдательное отдѣленіе и отдѣленіе для безпокойныхъ больныхъ раздѣлены еще на двѣ половины: на безпокойную и спокойную. Благодаря такому дѣленію получается возможность группировать больныхъ и распредѣлять сообразно ихъ психическому состоянію. Всѣ вновь поступающіе больные помѣщаются въ пріемно-наблюдательное отдѣленіе, гдѣ они изучаются, подвергаются ле-



Никольское. Заль дневного пребыванія, онъ же—столовая мужского отдѣленія спокойныхъ больныхъ.

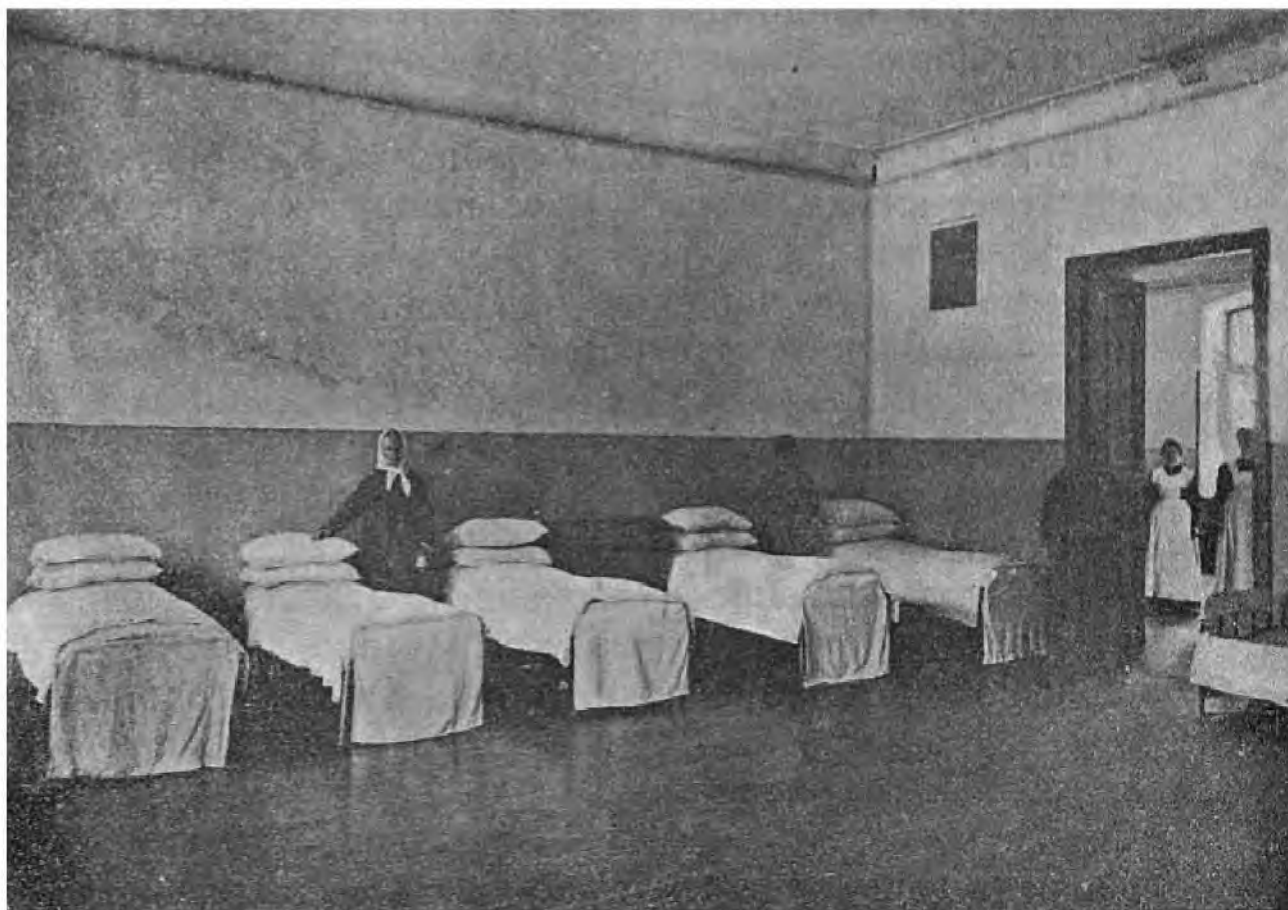

Никольское. Спальня женскаго отдѣленія.

чебнымъ процедурамъ и приучаются къ больничному режиму. Мужское приѣмно-наблюдательное отдѣленіе предназначено для 36 больныхъ съ расчетомъ кубическаго содержанія воздуха на одного больного въ спальняхъ и дневныхъ пребываніяхъ 6,24 сажени и площади пола 3,58 сажени. Отдѣленіе для хрониковъ полуспокойныхъ построено на 35 человѣкъ, кубатура 4,74, площадь пола 2,86 сажени; отдѣленіе для хрониковъ полубезпокойныхъ на 40 человѣкъ, кубатура 4,63, площадь пола 2,64 саж.; отдѣленіе для беспокойныхъ хрониковъ на 40 человѣкъ, кубатура 6,18, площадь пола 3,49 с.; отдѣленіе для выздоравливающихъ и спокойныхъ хрониковъ на 40 человѣкъ, кубатура 5,06 саж., площадь пола 2,95 саж.; отдѣленіе для слабыхъ неопрятныхъ на 40 человѣкъ, кубатура 5,04 саж., площадь пола 2,86 саж. Изъ женскихъ отдѣленій приѣмно-наблюдательное рассчитано на 44 человѣка (куб. 6,18 саж., площадь 3,49 с.), полуспокойное на 26 человѣкъ (куб. 4,76 саж., площадь 2,64 саж.), для беспокойныхъ хроничекъ на 40 человѣкъ (кубатура 6,79 саж., площадь 3,75 саж.), то же для слабыхъ неопрятныхъ на 40 человѣкъ и для выздоравливающихъ и спокойныхъ хроничекъ на 42 человѣка (куб. 5,28 саж., площадь 3,01 саж.). Лазаретъ вмѣщаетъ 28 человѣкъ (куб. 4,43 и площадь 2,52 саж.).

Внутри отдѣленія устроены приблизительно такъ: они раздѣляются продольно на двѣ почти равныя половины, изъ которыхъ одна предназначается для спаленъ (съ западной и сѣверной стороны), а другая для дневного пребыванія (съ восточной и южной стороны). Кромѣ того, при зданіяхъ имѣются небольшіе боковые выступы, въ которыхъ размѣщаются въ рядъ нѣсколько отдѣльныхъ комнатъ при общемъ небольшомъ корридорѣ.

Комнаты для дневного пребыванія—большія, свѣтлыя помѣщенія, служатъ одновременно и столовыми, и проходными корридорами. Вслѣдствіе широкаго примѣненія водолеченія въ каждомъ отдѣленіи имѣется по нѣскольку ваннъ, въ безпокой-



Никольское. Больныя женщины въ мастерской за работой.

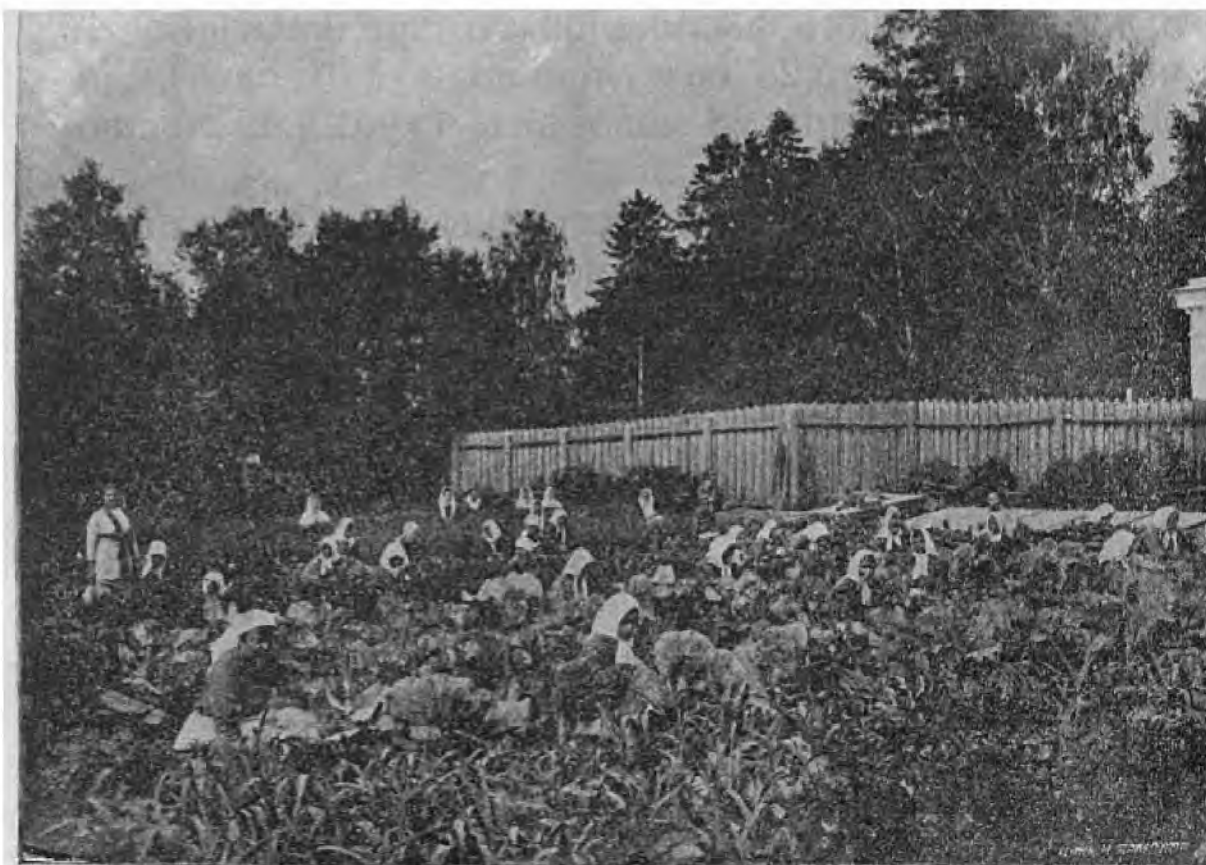

Никольское. Больныя женщины за полкой въ огородѣ.

номъ подотдѣленіи наблюдательныхъ павильоновъ число ваннъ рассчитано 1 на 5 больныхъ. Имѣются, кромѣ того, отдѣльныя комнаты для храненія бѣлья и вещей, буфетная, кабинетъ врача, комната прислуги. Есть отдѣльныя комнаты для помѣщенія больныхъ, главнымъ образомъ пансіонеровъ. Пользуются ими и для изоляціи, но эта мѣра примѣняется только въ исключительныхъ случаяхъ и на самое непродолжительное время.

Къ павильонамъ въ видѣ пристроекъ примыкаютъ квартиры фельдшерско-надзирательскаго персонала (2 комнаты, кухня, корридоръ).

Жизнь cadaго отдѣленія протекаетъ обособленно. Лѣтомъ большую часть времени больные проводятъ на воздухѣ, въ специально устроенныхъ при каждомъ павильонѣ садахъ, или на работахъ. На послѣднія привлекаются до 30% всѣхъ больныхъ. Больныя женщины преимущественно заняты рукодѣліями, шитьемъ, вязаньемъ, чинкой. Лѣтомъ работаютъ онѣ на огородѣ и въ поляхъ, полютъ, жнутъ, сушатъ сѣно и проч. Изъ мужчинъ сравнительно небольшое число работаетъ въ мастерскихъ—въ столярной, корзиночной, переплетной, портняжной, сапожной, малярной, слесарной; выполняются главнымъ образомъ ремонтныя работы, и состоящіе на службѣ здоровые мастера служатъ одновременно инструкторами для больныхъ. Большая часть больныхъ мужчинъ занята всякаго рода наружными работами по усадьбѣ, по огороду и полевому хозяйству; они пилятъ дрова, чистятъ картофель, убираютъ дворъ, косятъ, молотятъ и проч. За всѣми больными на работахъ, кромѣ служителей и сидѣлокъ, наблюдаетъ особый фельдшеръ-надзиратель.

Болѣе сознательные больные, какъ мужчины, такъ и женщины, по временамъ собираются вмѣстѣ; это бываетъ, прежде всего, во время богослуженія въ церкви, на крестныхъ ходахъ, а затѣмъ во время всякаго рода развлеченій то на открытомъ воздухѣ (пикниковъ съ чаепитіемъ), то въ закрытыхъ помѣщеніяхъ во время театральныхъ и кинематографическихъ представленій, елокъ и проч.



Никольское. Больные мужчины на сѣнокосѣ.



Никольское. Больные на пикикѣ. Общій хоръ.

Не касаясь вопроса объ организациі колоніи въ административно-хозяйственномъ отношеніи, скажемъ нѣсколько словъ о медицинскомъ персоналѣ колоніи и палатной прислугѣ. Больныхъ по смѣтѣ 1914 года предполагалось имѣть въ среднемъ ежедневно не менѣе 600 человекъ въ колоніи-лечебницѣ и 50 человекъ въ патронатѣ. На это число больныхъ расчитанъ и персоналъ: 6 врачей, включая сюда и врача завѣдующаго, 8 фельдшеровъ надзирателей, 7 надзирательницъ и 124 человекъ палатной прислуги—служителей и сидѣлокъ.

Каждый изъ врачей завѣдуетъ нѣсколькими отдѣленіями, которыя обходитъ два раза въ день—утромъ и вечеромъ, и кромѣ того каждый несетъ очередное суточное дежурство, во время котораго дѣлаетъ еще добавочные ночные обходы всей колоніи. При такомъ порядкѣ вся внутренняя жизнь отдѣленія проходитъ предъ глазами наблюдающаго его врача, и малѣйшія измѣненія въ психическомъ состояніи каждаго больного дѣлаются ему во время извѣстны. Но кромѣ завѣдыванія собственно медицинскимъ дѣломъ, въ силу особенностей самаго психіатрическаго дѣла, врачи привлекаются къ участию и въ хозяйственной жизни колоніи, имѣя надзоръ за отдѣльными отраслями его. Существуютъ въ колоніи свои совѣщательные органы: для обсужденія медицинскихъ вопросовъ—конференція врачей; для текущихъ хозяйственныхъ вопросовъ—хозяйственный комитетъ; основные же вопросы хозяйственно-административнаго характера рѣшаются въ совѣтѣ колоніи. Дѣятельность хозяйственнаго комитета и совѣта колоніи совершается подъ непосредственнымъ контролемъ Губернской управы и ея члена—завѣдующаго хозяйствомъ.

Что касается фельдшерско-надзирательскаго персонала, то каждый членъ его имѣетъ свое отдѣленіе, въ которомъ работаетъ каждый день съ 8 ч. утра до 1 ч. дня и съ 5 ч. вечера до 8 час., оставляя его въ остальное время на руки дежурнаго надзирателя или надзирательницы. Наконецъ,

ближайшій уходъ и надзоръ за больными лежить на обязанности служителей и сидѣлокъ, общее число которыхъ соотвѣтствуетъ отношенію 1 на 5 больныхъ. Наиболѣе трудную работу они несутъ въ ночное время. Въ болѣе отвѣтственныхъ отдѣленіяхъ (въ наблюдательномъ и безпокойномъ) одновременно дежурятъ 3 человѣка, въ отдѣленіи спокойныхъ—2 и, наконецъ, въ спокойныхъ—1 человѣкъ. Такимъ образомъ, благодаря большому количеству отдѣленій, одновременно проводятъ безсонныя ночи на дежурствѣ $\frac{1}{5}$ часть всего числа служителей и сидѣлокъ. Днемъ они, кромѣ того, участвуютъ въ работѣ по уборкѣ отдѣленій и уходу. Уже это одно служить показателемъ той напряженной работы, которая выпадаетъ на ихъ долю. Между тѣмъ они помѣщаются въ общихъ комнатахъ при отдѣленіяхъ и даже одновременно служащіе супруги, служитель и сидѣлка, лишены своего семейнаго угла въ колоніи, почему давно уже поднятъ вопросъ объ устройствѣ особаго зданія подъ квартиры служащихъ. Набирается прислуга главнымъ образомъ изъ окрестныхъ деревень и школой имъ въ многотрудномъ дѣлѣ ухода за больными служить сама колонія.

Объ общесанитарныхъ условіяхъ, въ которыхъ протекаетъ жизнь колоніи, и техническихъ сооруженіяхъ ея можно сказать нижеслѣдующее. Мы уже отмѣтили раньше нѣсколько болотистый характеръ земельного участка колоніи, но съ этимъ, какъ уже показалъ произведенный опытъ, возможно успѣшно бороться осушкой. Вода какъ для питья, такъ для лечебныхъ и хозяйственныхъ надобностей берется изъ рѣчки Сендеги, для чего устроена на ней бетонная плотина. Вода поступаетъ сначала въ пріемный колодець, оттуда выкачивается далѣе въ водонапорный бакъ, поставленный на чердакѣ служебнаго зданія. Накачиваніе производится или паровымъ насосомъ Вартингтона, подающемъ до 5000 вед. въ часъ, или приводнымъ калифорнскимъ (подача до 2500 вед. въ часъ). Рѣчка Сендега, хотя и богата ключами, но мелководна; зеркало водъ ея въ нѣкоторыхъ мѣстахъ не шире сажени.

Благодаря плотинѣ образуется, правда, значительный водоемъ, но, вслѣдствіе застоя воды, берега Сендеги выше плотины съ каждымъ годомъ измѣняютъ свой характеръ и уже въ настоящее время вся эта часть, заросшая осокой, пріобрѣтаетъ видъ болота. Конечно, одновременно происходятъ измѣненія и въ качествѣ воды и теперь можно говорить уже о ея значительномъ бактерійномъ загрязненіи (Ислѣдованія Н. Ф. Діалектова). Вотъ почему поднимается вопросъ объ устройствѣ артезіанскихъ колодезѣвъ.

Отопленіе въ одиночныхъ квартирахъ производится голландскими печами, всюду же въ большихъ зданіяхъ оно центральное водяное или паровое низкаго давленія (въ части служебнаго и въ машинномъ). Согрѣвательными аппаратами служатъ реберныя батареи. Котлы для центрального отопленія поставлены въ подвальныхъ помѣщеніяхъ. Тамъ же устроены и печки съ подогревателями для ваннъ, откуда вода поднимается въ бани и распределяется по ваннымъ комнатамъ.

Вентиляція соединена съ системой центрального отопленія. Наружный воздухъ поступаетъ въ калориферную шахту, гдѣ собраны трубы отопленія, здѣсь увлажняется отъ поставленныхъ на нихъ резервуаровъ съ водой и затѣмъ уже распределяется по горизонтальнымъ и вертикальнымъ каналамъ. Какъ притокъ воздуха извнѣ, такъ общая тяга въ каналахъ и распределеніе въ спальняхъ и дневныхъ пребываніяхъ регулируется особыми заслонками.

Освѣщеніе—электрическое; электрическая энергія получается отъ двухъ динамо-машинъ постоянного тока напряженіемъ въ 220 вольтъ и 95,5 амперъ каждая. Динамо-машины приводятся въ дѣйствіе паровыми машинами завода Лескеръ по 35 номинальныхъ силъ; работаютъ онѣ поочередно.

Вся колонія канализована (не включены только въ канализаціонную сѣть покойницкая и заразное отдѣленіе). Сточныя воды, количество которыхъ доходитъ до 9—10 тысячъ ведеръ въ сутки, поступаютъ въ устроенный при рѣкѣ и въ непосред-

ственной близости отъ павильоновъ септикъ-тангкъ біологической системы инженера Розена, а отсюда распредѣляются частью въ окислитель, а частью на поля фильтраціи (непосредственно). Окислитель имѣетъ форму цилиндрической башни, набитой коксомъ; распредѣлители котельные непрерывнаго дѣйствія. Что касается полей фильтраціи, то они раздѣляются на лѣтнія и зимнія; общая площадь ихъ до 1600 кв. саженой.

Несмотря на то, что больничная жизнь колоніи началась только съ 1908—1909 годовъ, колонія уже значительно переполнена. Это заставило искать новыхъ помѣщеній на сторонѣ. Такъ возникъ въ 4 верстахъ отъ колоніи въ д. Татариново патронажъ, сначала на 20 женскихъ кроватей, а затѣмъ на 30 кроватей мужскихъ. Надзоръ за больными въ патронажѣ имѣютъ 2 сидѣлки, поселенныя съ ними въ деревнѣ, а съ текущаго года особая фельдшерица-надзирательница.

Больные размѣщены по 3—4 человѣка по крестьянскимъ избамъ, хозяева которыхъ за мѣсячную плату въ 9 руб. предоставляютъ имъ кровъ, столъ и уходъ. Они занимаютъ особыя отъ общаго крестьянскаго жилья комнаты, и въ огромномъ большинствѣ случаевъ явно предпочитаютъ деревенскую обстановку жизни въ колоніи. Сами крестьяне, раньше недовѣрчиво относившіеся къ поселенію среди нихъ душевно-больныхъ, въ послѣднее время совершенно успокоились, будучи увѣрены, что за больными ведется достаточный и непрерывный надзоръ.

Постройка колоніи, считая всѣ послѣдующія достройки и передѣлки, обошлась въ 734142 р. 43 к.; стоимость одной кровати, считая, что она строилась на 435 человѣкъ, равняется 1687 р. 68 к.

Въ дѣйствительности она обошлась гораздо дешевле, т. к. колонія вмѣщаетъ безъ особенной тѣсноты болѣе 500 человѣкъ.

Значительныя деньги идутъ ежегодно и на содержаніе колоніи съ патронажемъ. Такъ съ 1913 года всего израсходовано въ годъ—173388 р. 48 к., не считая еще расходовъ на перевозку. Треть этихъ

расходовъ по закону 5 декабря 1912 года покрывается изъ государственной казны.

Что-же предстоитъ въ будущемъ?

Непрерывный ростъ призрѣваемыхъ и новые расходы на содержаніе ихъ и на новое строительство. Число душевно-больныхъ въ губерніи громадно. Судя по послѣднимъ переписямъ душевно-больныхъ въ Московской и Нижегородской губерніяхъ, въ Костромской губ. ихъ можно считать болѣе шести тысячъ, изъ которыхъ почти треть нуждается въ общественной помощи.

Не задаваясь пока широкими планами организациі психіатрической помощи, для осуществленія которыхъ требуются большія средства, слѣдуетъ однако непрерывно расширять ее сообразно съ все возрастающимъ спросомъ на нее населенія, и притомъ, памятуя о великомъ и въ значительной степени стихійномъ бѣдствіи, которое представляетъ собой для семьи и общества душевная болѣзнь, въ полномъ сознаніи важности дѣла стремиться распространить эту помощь тамъ, гдѣ она мало ощущается въ настоящее время, — на глухіе углы отдаленныхъ уѣздовъ, т. е. приблизить ее къ населенію постройкой новыхъ лѣчебницъ.

Врачъ завѣдующій колоніей П. Сиѣсаревъ.



[(Планы зданій см. ниже, на стр. 58—59).]

Въ настоящей статьѣ надлежитъ исправить нижеслѣдующія погрѣшности, вкравшіяся по винѣ типографіи.

Стран.	Строки.	Напечатано:	Слѣдуетъ:
41	6 снизу	37 человекъ	35 мужч. и 19 женщ.
53	17 сверху	дѣлаегъ	дѣлаются
54	8—9 „	1 человекъ	по 1 человеку
„	14 „	Уже это одно	Все это
55	20 „	въ бани	въ баки
„	7 снизу	завода Лескеръ	завода Леснеръ
56	6 сверху	распределители котельные.	распределители капельные.

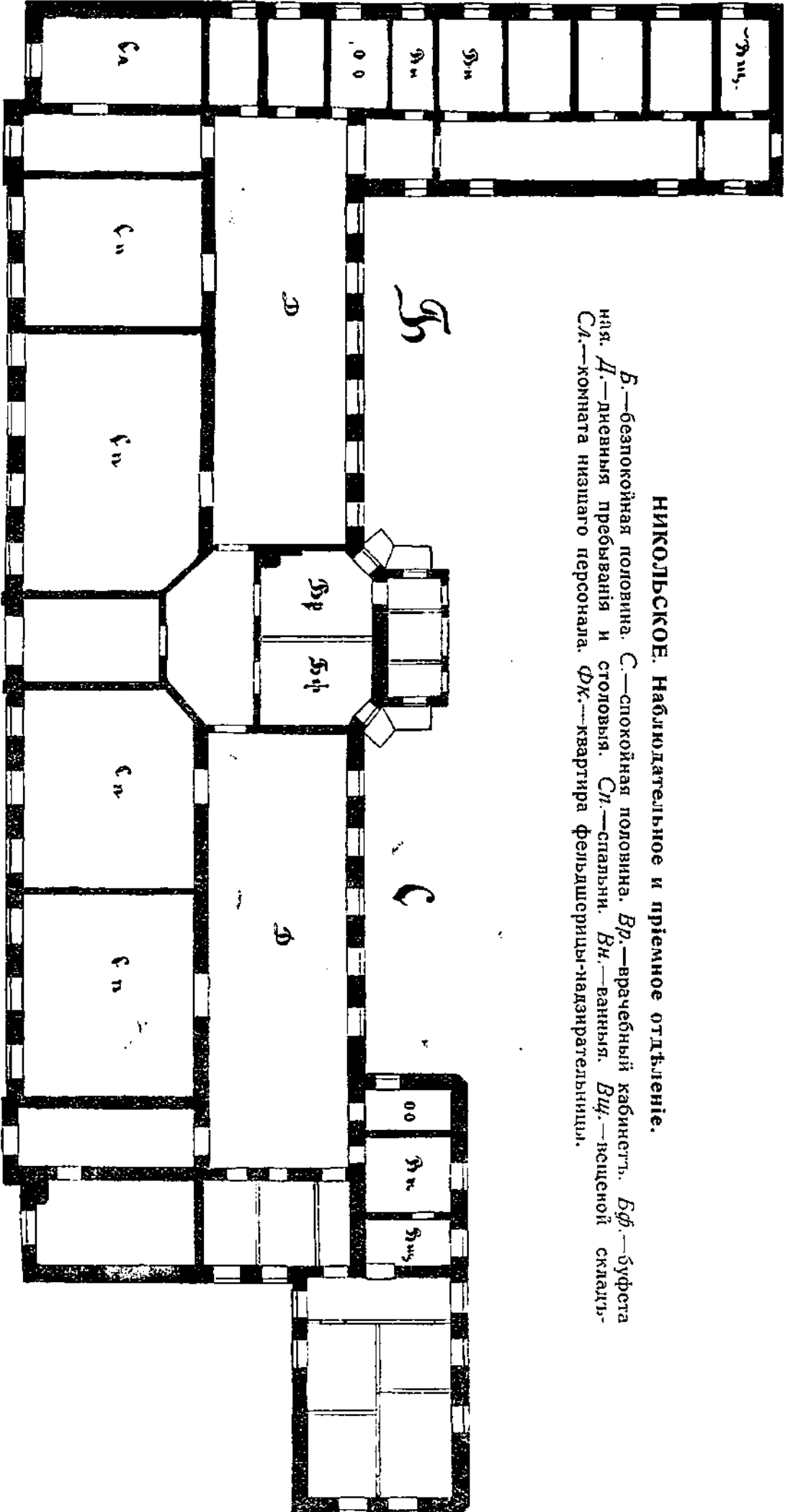

НИКОЛЬСКОЕ. Наблюдательное и приемное отдѣленіе.

Б.—безпokoйная половина. *С.*—спокойная половина. *Вр.*—врачебный кабинетъ. *Бф.*—буфета
ная. *Д.*—дневная пребыванія и столовая. *Сл.*—спальни. *Вн.*—ванныя. *Вщ.*—вещной складъ.
Са.—комната нашего персонала. *Фк.*—квартира фельдшерлицы-надежрательницы.

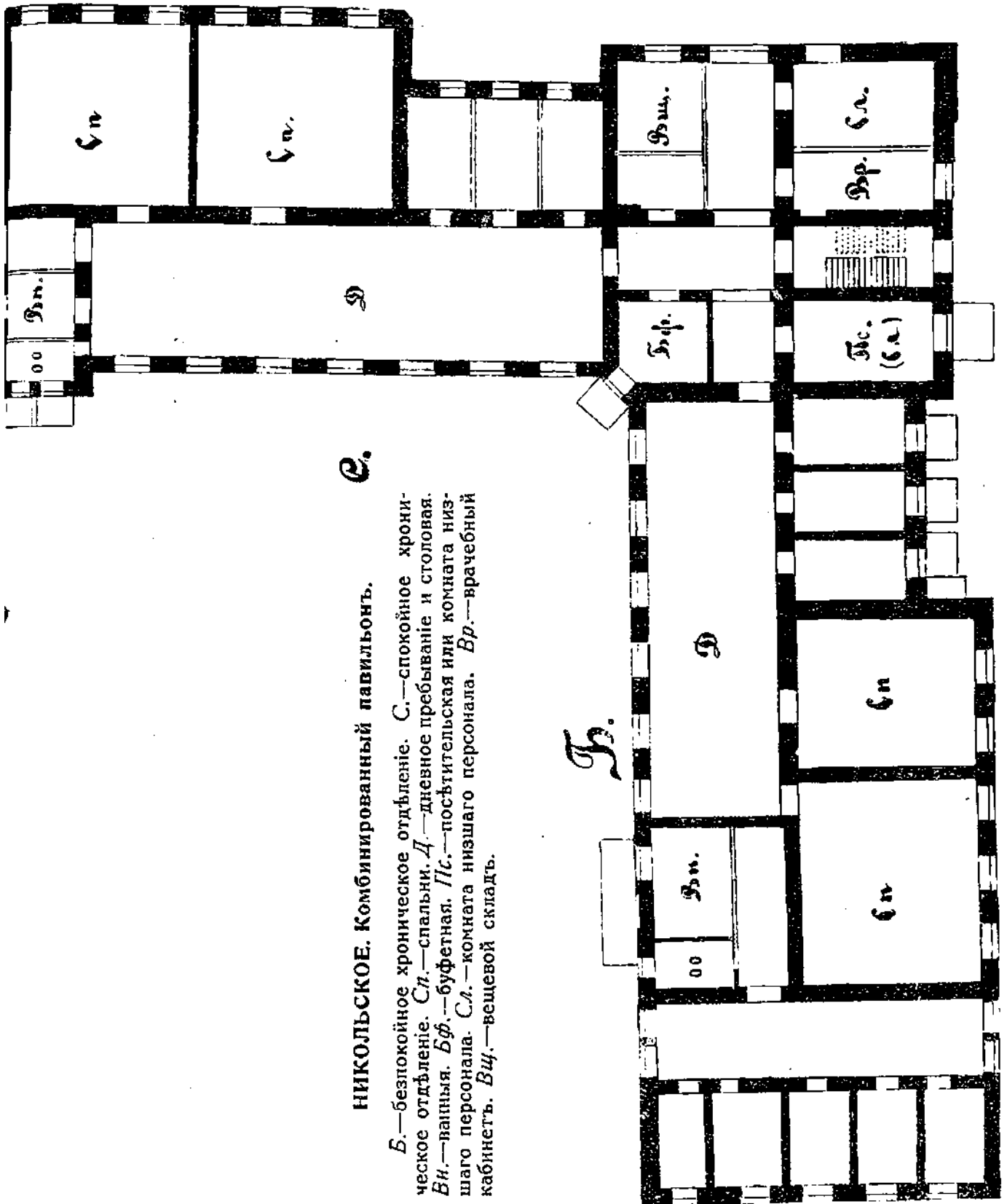

НИКОЛЬСКОЕ. Комбинированный павильонъ.

Б.—безлокойное хроническое отдѣленіе. С.—спокойное хроническое отдѣленіе. Сл.—спальни. Д.—дневное пребываніе и столовая. Вн.—важня. Бф.—буфетная. Пс.—посѣдательская или комната низшаго персонала. Сл.—комната низшаго персонала. Вр.—врачебный кабинетъ. Вщ.—вещевой складъ.





Общественно-образовательные курсы для учащихся в г. Костромѣ, въ 1904 году.
(Кинешемская группа).

Кинешетскія Писцовыя Книги, какъ одинъ изъ важнѣйшихъ источниковъ по изученію мѣстнаго края.

Подъ именемъ „Писцовыхъ Книгъ“ въ наукѣ разумѣются правительственные земельные документы XV—XVII в.в., на основаніи которыхъ производилась раскладка всякаго рода прямыхъ налоговъ въ Московскомъ государствѣ за указанный періодъ времени. Каждая Писцовая книга являлась результатомъ переписи, произведенной въ предѣлахъ извѣстной, точно опредѣленной, части территоріи государства: обыкновенно уѣзда, рѣже—одной или нѣсколькихъ волостей.

Наиболѣе раннія извѣстныя переписи произведены были татарами въ XIII вѣкѣ для сбора въ свою пользу дани съ русскаго народа. Затѣмъ, время отъ времени, русскіе князья производили переписи въ своихъ удѣлахъ, особенно въ случаѣ присоединенія новыхъ владѣній. Но въ дошедшихъ до настоящаго времени документахъ сохранились только упоминанія о прежнихъ переписяхъ, а въ цѣльномъ видѣ имѣются въ архивахъ лишь немногія описанія конца XV и начала XVI в.в. ¹⁾

Въ XVI столѣтіи переписи начинаютъ производиться уже периодически на всемъ пространствѣ Руси и правильное составленіе писцовыхъ книгъ является однимъ изъ вопросовъ, вызывавшихъ особенное вниманіе высшей административной власти Московскаго государства. Въ 1538—1547 г.г. произведена была первая всеобщая перепись, такъ называемое „большое письмо“. Въ связи съ результатами переписи Московское правительство рѣшило произвести реформу въ системѣ обложенія, установивъ въ качествѣ податной единицы опредѣленное количество пашни извѣстнаго качества.

Но, для проведенія этой реформы, данныхъ первой всеобщей переписи оказалось недостаточно: необходимо было произвести измѣреніе и оцѣнку качества земли, почему вторая всеобщая перепись продолжалась тридцать лѣтъ (1550—1580 г.г.). Въ отличіе отъ прежнихъ „книгъ письма“ новыя Писцовыя книги именовались официально „книгами письма и мѣры“.

Въ виду значительныхъ измѣненій въ составѣ и распредѣленіи платежныхъ силъ населенія, произведенныхъ эпохой „смуты“, Земскій соборъ 1619 года постановилъ составить новыя Писцовыя книги для областей, не затронутыхъ непосредственно военными дѣйствіями, а въ мѣстностяхъ, потерпѣвшихъ отъ смуты, „учинить дозорь“ и написать „Дозорныя книги“. Единица обложенія для значительной части населенія была введена опять новая, но все еще земельная— „живущая четверть“.

Въ концѣ XVII столѣтія предпринята была еще одна всеобщая перепись на тѣхъ же основаніяхъ, но составленіе новыхъ Писцовыхъ книгъ не было закончено, въ виду коренной реформы въ системѣ податнаго обложенія, заключавшейся, вкратцѣ, въ переходѣ отъ поземельнаго обложенія къ подворному. Для этой цѣли и про-

изведены были переписи въ царствованіи Алексѣя Михайловича (1646—1648 г.г.) и Θεодора Алексѣевича (1676—1678 г.г.). Новыя описанія, въ отличіе отъ Писцовыхъ книгъ получили названія „Переписныхъ книгъ“.

Подъ общимъ именемъ „Писцовыхъ книгъ“, обыкновенно, разумѣются и другіе сходные по содержанию документы, какъ напр.: межевыя книги, строельныя, засѣчныя, платежныя, перечневые и проч.

Главнымъ мѣстомъ храненія Писцовыхъ книгъ въ настоящее время является Московскій архивъ Министерства Юстиціи, гдѣ числится до 3000 книгъ, не считая, приблизительно, такого же количества копій. Онѣ охватываютъ собою большую часть нынѣшней Россіи, распредѣляясь (довольно, впрочемъ, неравномѣрно) между двумястами городовъ съ ихъ уѣздами и волостями.

По описанію документовъ и бумагъ, хранящихся въ Московскомъ архивѣ Министерства Юстиціи, г. Кинешмѣ и Кинешемскому уѣзду посвящены девять книгъ, подробныя заглавія которыхъ, съ точной нумераціей архива, здѣсь и приводятся, какъ необходимыя указанія для лицъ, которыя пожелали бы заняться разработкой тѣхъ или иныхъ вопросовъ по исторіи мѣстнаго края.

№ 955.—7133 (1625) г. Подлинная Писцовая книга помѣстныхъ и вотчинныхъ селъ, деревень и дворовъ, пашенной земли, сѣнныхъ покосовъ и лѣсныхъ угодій въ Кинешемской волости,—письма и мѣры Ильи Васильевича Беклемишева да подьячаго Ермолы Кашина. К. 187. Копія съ нея К. 15392, л.л. 540—833.

№ 956.—7135, 7136 и 7137 (1627, 1628 и 1629) г.г. Списокъ съ Писцовой книги помѣстныхъ и вотчинныхъ селъ и деревень, пашенной земли, сѣнныхъ покосовъ и лѣсныхъ угодій въ волостяхъ Владыченской и Мериновской,—письма и мѣры Аѳанасія Ивановича Вѣкова и подьячаго Семена Ключарева. К. 15392, л.л. 19—539.

№ 957.—7137 (1629) г. Списокъ съ Писцовыхъ книгъ помѣстныхъ и вотчинныхъ селъ и деревень, пашенной земли, сѣнныхъ покосовъ и лѣсныхъ угодій въ Вичюжской волости,—письма и мѣры Суздальскихъ писцовъ Михаила Михайловича Трусова и дьяка Θεодора Витовтова. К. 15392, л.л. 1342 об.—1393.

№ 958.—7137 (1629) г. Списокъ съ Писцовой книги помѣстныхъ и вотчинныхъ селъ, деревень и пашенной земли, сѣнныхъ покосовъ и лѣсныхъ угодій въ Вичюжской волости,—письма и мѣры Аѳанасія Вѣкова и подьячаго Селиверста Иванова. К. 15392, л.л. 841—1204.

№ 959.—7137 и 7138 (1629 и 1630) г.г. Списокъ съ Межевой книги помѣстныхъ, вотчинныхъ и церковныхъ земель въ Вичюжской волости,—письма и мѣры Аѳанасія Ивановича Вѣкова и подьячаго Селиверста Иванова К. 15392, л.л. 1210 об.—1342.

№ 960.—7154 (1646) г. Подлинная Переписная книга посадскихъ дворовъ въ Кинешмѣ и помѣстныхъ и вотчинныхъ селъ, деревень, дворовъ и людей въ волостяхъ: Владыченской, Мериновской, Кинешемской и Вичюжской,—переписи Никифора Тимофеевича Нармацкаго и подьячаго Родіона Дойникова. К. 188 (неполная и ветхая). Съ нея списокъ (полный) К. 15395.

№ 961.—7186 (1678) года, 1 января. Подлинная Переписная книга посадскихъ дворовъ въ Кинешмѣ и слободахъ и помѣстныхъ и вотчинныхъ сель, деревень, дворовъ и людей въ волостяхъ: Владыченской, Мериновской, Кинешемской и Вичюжской, переписи Александра Осиповича Теприцкаго и подьячаго Ивана Ростовца. К. 15408.

№ 962.—7193 (1685) года, 15 июня. Подлинная Межевая книга помѣстныхъ и вотчинныхъ земель Владыченской волости,—письма и мѣры писцовъ: стольника Василья Тихоновича Кашкина и подьячаго Малаея Ѳедорова. К. 189, л.л. 126—265.

№ 963.—7193 (1685) года, 15 июля. Подлинная Писцовая книга помѣстныхъ и вотчинныхъ сель, деревень и дворовъ, пашенной земли, сѣнныхъ покосовъ и лѣсныхъ угодій въ Владыченской волости,—письма и мѣры писца, стольника Василья Тихоновича Кашкина и подьячаго Малаея Ѳедорова. К. 189, л.л. 1—119. Копія съ нея К. 15411, л.л. 110—198.

Хотя официальное архивское описаніе и насчитываетъ здѣсь девять Писцовыхъ книгъ, относящихся къ Кинешемскому уѣзду, но на самомъ дѣлѣ ихъ значительно меньше. Дѣло въ томъ, что Писцовыя книги №№ 955—959 являются результатомъ одной и той же третьей всеобщей переписи, произведенной въ двадцатыхъ годахъ XVII столѣтія, по постановленію Земскаго собора. Хотя это описаніе и произведено было тремя писцовыми комиссіями, но въ копіи съ подлинной Писцовой книги (не сохранившейся въ цѣломъ видѣ) № 15392 результаты работъ всѣхъ трехъ комиссій помѣщены вмѣстѣ. Точно такъ же и №№ 962 и 963 составляютъ, въ сущности, одну книгу „письма и межеванья“ стольника В. Т. Кашкина и подьячаго М. Ѳедорова.

Вмѣстѣ съ тѣмъ, необходимо отмѣтить, что подлинныя Писцовыя книги по Кинешемскому уѣзду отличаются крайне плохую сохранностью, дѣлающею почти невозможнымъ пользованіе ими. Относительно книги № 188 (960) сдѣлано указаніе выше, книга же № 187 (955) почти совершенно непригодна для пользованія: листы изветшали и порваны, письмо смыто, мѣстами—до полной невозможности что-либо разобрать; очевидно книга долгое время была въ водѣ.

Кромѣ перечисленныхъ выше, сохранившихся въ подлинныхъ и спискахъ, описаній Кинешемскаго уѣзда, въ книгѣ № 15392 вездѣ встрѣчаются ссылки на предшествующій „дозоръ“ волостей—Мериновской, Владычной и Вичюжской, произведенный вскорѣ послѣ Смутаго времени (въ 1619—1620 г.г.) писцомъ Григорьемъ Зеленымъ.²⁾ Здѣсь же имѣется указаніе на „дозоръ“ Бориса Собакина неизвѣстнаго года.

Несмотря на скудость, сравнительно съ другими уѣздами, писцоваго матеріала въ количественномъ отношеніи, все же мы имѣемъ полныя свѣдѣнія объ экономическомъ и другихъ состояніяхъ уѣзда почти за цѣлое столѣтіе, такъ какъ полностью, хотя и въ спискахъ, сохранились и Писцовыя книги 1625—1630 г.г. и 1685 г. и Переписныя книги 1646 и 1678 г.г.; имѣются даже и межевыя книги по Вичюжской (1629—1630 г.г.) и Владыченской (1685 г.) волостямъ.

Для того, чтобы дать болѣе ясное и точное понятіе о составѣ, а отчасти и содержаніи, Кинешемскихъ Писцовыхъ книгъ, въ дальнѣйшемъ я подробно перечислю отдѣлы и части Писцовой книги (списка, въ виду его полноты) № 15392.

Надпись на корешкѣ: Старица. Списокъ съ Писцовыхъ книгъ Кинешемскаго уѣзда 7136, 7137 и 7138 г.г. № 15392. Царствованіе Михаила Ѳеодоровича. Книга I. №№ 556, 557, 558 и 559.

л. 1. Оглавленіе.

л. 19. Книги Кинешемскаго уѣзда письма и мѣры Оѳонасыя Ивановича Вѣкова да подьячаго Семена Ключарева 135-го, 136-го и 137-го году. За помѣщики въ помѣстьяхъ и за вотчинники въ вотчинахъ писано: **Волость Владыченская.** Затѣмъ поименно перечислены помѣщики, вотчинники и вообще всѣ лица, учрежденія и вѣдомства, владѣющія землею, причемъ подробно поименованы находящіяся за каждымъ изъ нихъ въ помѣстномъ или вотчинномъ владѣніи села, деревни, починки, пустоши и разныхъ другихъ названій населенныя и не населенныя земли, съ указаніями, по какимъ документамъ и сколько у кого во владѣніи находится земли; при описаніи земель жалованныхъ въ вотчину отмѣчено, за какія заслуги онѣ пожалованы. Пахатная земля, по качеству, раздѣлена на три категоріи: добрая, средняя и худая. Вслѣдъ за пахотной землей перечисляются и другіе виды земельныхъ угодій: сѣнные покосы, лѣсныя угодья, усадебная и выгонная земля. Владѣніямъ cadaго отдѣльнаго лица и вѣдомства, а также и по всей волости подведены итоги, съ раздѣленіемъ на земли приносящія доходъ и не приносящія; здѣсь же указано съ какого количества земли (платежная единица) и по сколько нужно платить подати. Кромѣ земельныхъ владѣній подробно перечислены владѣльческіе, а равно и всѣ крестьянскіе и бобыльскіе дворы, какъ состоящія за помѣщиками и вотчинниками, такъ и вообще въ селахъ, деревняхъ и проч. Въ тѣхъ поселеніяхъ, гдѣ есть церкви, описаны церковныя зданія съ ихъ утварью и принадлежностями, дворы священно-церковно-служителей, кельи нищихъ, питающихся мѣрскимъ подаяніемъ и пр., и пр. Тамъ, гдѣ есть монастыри, пустыни, описываются и они; также перечисляются и разнаго рода угодья, какъ то: рыбныя ловли въ рѣкахъ и озерахъ, звѣриныя ловы, бобровыя гоны, бортныя ухажья и проч., съ обозначеніемъ платимаго по каждой статьѣ оброка. Описаніе вотчинныхъ и помѣстныхъ земель волости идетъ до л. 348.

л. 348 об. Во Владыченской же волости на Государевѣ землѣ погосты.....

л. 383. Итоги вотчинныхъ и помѣстныхъ земель по всей Владыченской волости, находящихся во владѣніи 27 вотчинниковъ и 38 помѣщиковъ.

л. 397. Во Владыченской же волости примѣрныя земли....

л. 398. Во Владыченской же волости въ порозжихъ земляхъ...³⁾

Точно такимъ же образомъ далѣе описаны на л.л. 400—539 волость Мериновская, на л.л. 540—833 волость Кинешемская, на л.л. 833 об.—1204 волость Вичюжская; на л.л. 1204—1393 помѣщены Межевыя книги по Вичюжской волости.

Особый интересъ представляютъ описанія города Кинешмы, которыми начинаются подлинныя Переписныя книги 1646 и 1678 г.г. Онѣ, буквально можно сказать, воскрешаютъ предъ внимательнымъ изслѣдователемъ и даже просто читателемъ весь видъ и строй города въ давно минувшее время,—съ храмами, построенными и украшенными благочестивыми предками, имена коихъ, благодаря книгамъ сохранились до нашего времени; съ земскими губными и др. избами, гдѣ вѣдались воеводами государевы дѣла, гдѣ производились судъ и расправа; съ разнаго наименованія многочисленными торговыми рядами, царевыми кабаками и харчевенными избами на обширной торговой площади—центрѣ экономической и общественной жизни уѣзда; съ посадами, слободами, улицами, отдѣльными домами; съ городскими землями и угодьями; съ разнаго рода промыслами и занятіями жителей и проч., и проч.

При описаніи жителей посада и слободъ дворы военныхъ властей и прочихъ ратныхъ людей отмѣчены особо, такъ что не только можно видѣть число и родъ тогдашняго войска въ городѣ, но и назвать по именамъ начальныхъ и ратныхъ людей. При описаніи церквей, начиная съ соборной, не рѣдко означено, когда и кѣмъ онѣ построены, перечислены придѣлы, образа съ ихъ украшеніями, церковные сосуды и прочая утварь, въ ризницѣ—облаченія, одежды и проч., книги печатныя и письменныя, колокола, съ упоминаніемъ именъ жертвователей. Затѣмъ описаны подробно и по порядку всѣ казенныя и общественныя зданія, обывательскіе дома по улицамъ и переулкамъ, съ исчисленіемъ ежегоднаго оброка, взимаемаго съ каждаго домохозяина и со всѣхъ, по городу, вмѣстѣ.

Изъ всего выше сказаннаго достаточно ясно, какое огромное научное значеніе имѣютъ въ настоящее время Писцовыя книги. Въ дальнѣйшемъ изложеніи приводится нѣсколько отзывовъ ученыхъ пользовавшихся для своихъ трудовъ Писцовыми книгами и изучавшихъ ихъ.

„Составляя одинъ изъ древнѣйшихъ актовъ государственнаго описанія земель и межеванія, пишетъ ученый авторъ „Описанія Писцовыхъ книгъ“, ¹⁾ Писцовыя книги объясняютъ число землевладѣльцевъ въ разное время, пространство поземельныхъ владѣній, переходъ того или другого владѣнія изъ однихъ рукъ въ другія, распространеніе или сокращеніе участка, принадлежащаго первоначнику, постепенное его заселеніе и обработку, увеличеніе или уменьшеніе въ немъ количества земель: пахатныхъ, луговыхъ, лѣсныхъ и проч., и слѣдовательно вообще тотъ ходъ, какой имѣла у насъ поземельная собственность. Такимъ образомъ Писцовыя книги представляютъ богатѣйшій запасъ свѣдѣній по части государственнаго и народнаго хозяйства прежняго времени и могутъ служить неисчерпаемымъ источникомъ для разнаго рода выводовъ о древней Россіи. Дѣйствительно, чѣмъ болѣе мы будемъ углубляться въ отечественную старину, тѣмъ болѣе встрѣтимъ вопросовъ, которые могутъ быть разрѣшены только при помощи Писцовыхъ книгъ. Гдѣ, какъ не въ Писцовыхъ книгахъ, можно искать и найти разрѣшеніе такихъ важныхъ вопросовъ, каковы напримѣръ: вопросъ о числѣ народонаселенія въ той или другой мѣстности за прежнее

время объ отношеніи этого количества къ землѣ и даже о движеніи народонаселенія? Гдѣ, какъ не въ Писцовыхъ же книгахъ можемъ мы видѣть точныя числовыя указанія на разные промыслы нашихъ предковъ? Откуда какъ не изъ нихъ же должны мы заимствовать свѣдѣнія о сравнительномъ богатствѣ или бѣдности земледѣльцевъ и объ отношеніяхъ къ нимъ землевладѣльцевъ? Чѣмъ такъ же, какъ не Писцовыми книгами могутъ быть удовлетворительно объяснены допетровскія административныя распоряженія о сборѣ податей? Наконецъ, что лучше Писцовыхъ книгъ можетъ рѣшить вопросъ, въ какомъ отношеніи по количеству находились другъ къ другу земли разныхъ разрядовъ владѣльцевъ, т. е. сколько было въ уѣздѣ земель государственныхъ, сколько дворцовыхъ, помѣстныхъ, вотчинныхъ и монастырскихъ или церковныхъ и проч., и проч.“

Авторъ капитальнаго изслѣдованія по исторіи экономическаго быта Московской Руси, ⁵⁾ написаннаго исключительно на основаніи внимательнаго изученія содержанія Писцовыхъ книгъ, такъ опредѣляетъ ихъ значеніе: „Какъ Писцовыя, такъ и Переписныя книги—несомнѣнно одинъ изъ интереснѣйшихъ и важнѣйшихъ источниковъ исторіи Московскаго государства. Значительное число описаній и переписей позволяетъ знакомиться съ экономическимъ бытомъ страны въ опредѣленные хронологическіе моменты, а распространеніе этихъ описаній на всю почти государственную территорию дѣлаетъ изъ нихъ драгоценный матеріалъ для изслѣдованій въ области экономической исторіи Россіи, которыми такъ замѣтно обогатилась специальная литература въ послѣднее время“.

Наконецъ, П. Н. Милюковъ такъ, вкратцѣ, оцѣниваетъ содержаніе интересующихъ насъ документовъ: „Какъ историческій источникъ, Писцовыя и Переписныя книги въ высшей степени важны для изученія экономической, финансовой и сословной исторіи Россіи, а также историко-статистическихъ, историко-этнографическихъ и колонизаціонныхъ вопросовъ“. ⁶⁾

Естественно, что все, сказанное здѣсь о значеніи Писцовыхъ книгъ вообще, относится и къ Кинешемскимъ Писцовымъ книгамъ и даже съ большимъ основаніемъ, такъ какъ комплектъ ихъ по Кинешмѣ сохранился въ цѣлости за все XVII столѣтіе.

На основаніи данныхъ Кинешемскихъ Писцовыхъ книгъ составленъ слѣдующій историко-статистическій очеркъ Кинешемскаго уѣзда въ началѣ XVII столѣтія.

Николай Виноградовъ.

Примѣчанія къ статьѣ „Кинешемскія Писцовыя книги, какъ одинъ изъ важнѣйшихъ источниковъ по изученію мѣстнаго края.“

1) Въ силу необходимости историческія свѣдѣнія о бывшихъ на Руси переписяхъ и Писцовыхъ книгахъ сокращены до minimum'a.

2) Точнѣе—„Книги письма и дозора Григорія Зеленова да подьячаго Володимера Лошакова, 128 (1619—1620) году.“

3) Подъ именемъ „порозжихъ земель“ въ Писцовыхъ книгахъ разумѣлись пустыя, не принадлежащія какому либо лицу или учрежденію, земли.

4) См. „Описаніе документовъ и бумагъ, хранящихся въ Московскомъ Архивѣ Министерства Юстиціи, книга первая.“ Спб. 1869. Стр. IX—X,

5) Ю. Готье. Замосковный край въ XVII вѣкѣ. Стр. 1.

6) См. Энциклопедическій словарь Брокгауза и Ефрона — „Книги Писцовыя и Переписныя.“

Источники, на основаніи которыхъ написана статья:

1) Писцовыя книги по Кинешемскому уѣзду Московскаго Архива Министерства Юстиціи.

2) Описаніе документовъ и бумагъ, хранящихся въ Московскомъ архивѣ Министерства Юстиціи. Кн. 1 и 2. Спб. 1869.

3) Готье Ю. Замосковный край въ XVII вѣкѣ. Опытъ изслѣдованія по исторіи экономическаго быта Московской Руси. М. 1906.

4) Милюковъ П. Книги Писцовыя и Переписныя. Энциклопедическій словарь Брокгауза и Ефрона; Спб. 1895. Т. XV, стр. 457—459.

5) Замѣтки автора о Кинешемскихъ Писцовыхъ книгахъ, сдѣланныя во время занятій въ Московскомъ Архивѣ М-ва Юстиціи.

Кинешемскій уѣздъ въ XVII столѣтіи.

Въ XVI и XVII столѣтіяхъ Кинешемскій уѣздъ входилъ въ составъ обширной области, называемой, какъ въ просторѣчїи, такъ равно и въ официальныхъ документахъ—Замосковьемъ, Замосковнымъ краемъ, Замосковными городами, и считался всегда въ числѣ коренныхъ уѣздовъ, составлявшихъ, такъ сказать, ядро этой территории.

Кинешемскій уѣздъ, какъ административная, а отчасти и экономическая единица, сложился не вдругъ, а въ извѣстной постепенности и подъ вліяніемъ различныхъ причинъ.

Собственно, нѣкоторыя мѣстности, вошедшія въ составъ этого уѣзда становятся извѣстными въ исторіи довольно рано, чуть не за два столѣтія до образованія уѣзда.

Еще въ январѣ 1429 года, татары, разоривъ Кострому, Плесь, Солдогу, Лухъ и проч., опустошили по дорогѣ и Кинешму. Такая же участь постигла Кинешму и въ 1536-1537 г.г. Въ 1576 году кинешемцы входили въ составъ большого полка судовой рати, собранной для острастки всей Приволжской татарщины. Когда же произошло возмущеніе Казанскихъ татаръ, то въ 1583 году въ Кинешмѣ, для обереганья верхняго Поволжья, сосредоточено было значительное количество войска, подъ начальствомъ воеводы Ѳеодора Булгакова.

Будучи стариной вотчиной Московскихъ великихъ князей, Кинешма, вмѣстѣ съ Вичугой, Лухомъ и другими волостями, дана была въ концѣ XV столѣтія въ удѣлъ князю Ѳеодору Ивановичу Бѣльскому, вступившему въ бракъ съ рязанскою княжною, племянницею Іоанна III. Впрочемъ, нужно сказать, что пожалованіе это было условнымъ, такъ какъ въ духовной грамотѣ вышеназваннаго великаго князя сказано: „А что есмь пожаловалъ князя Ѳеодора Ивановича Бѣльскаго, далъ есмь ему въ вотчину городъ Лухъ съ волостями, да волости Вичюгу, да Кинешму, да Чихачевъ: и князь Ѳеодоръ и его дѣти служатъ сыну моему Василью, а ту свою вотчину дръжатъ по тому, какъ было при мнѣ; а отъѣдетъ князь Ѳеодоръ или его дѣти отъ моего сына отъ Василья къ моимъ дѣтемъ къ меньшимъ, или хъ кому ни буди, и та его вотчина Лухъ и съ тѣми волостями сыну моему Василью.“¹⁾

Въ вотчинѣ князей Бѣльскихъ Кинешма и Вичуга (вмѣстѣ съ Лухскимъ уѣздомъ) находились до конца XVI столѣтія, такъ какъ еще въ письмѣ отъ 2 іюля 1567 года князь Иванъ Дмитріевичъ Бѣльскій, внукъ князя Ѳеодора, именуется себя державцемъ Галичскимъ, Луховскимъ и Кинешемскимъ. Конечно, первый титулъ былъ фиктивный, употребленный, съ согласія Іоанна Грознаго, для пущей важности и большого блеска, но все же остальные владѣнія, упомянутыя въ титулѣ, принадлежали Бѣльскому, и еще въ 1570 году часть ихъ онъ пожертвовалъ Луховской Тихоновой пустыни (Николаевскому монастырю).

Нахожденіе Кинешмы и Вичуги, вмѣстѣ со всѣми „тянувшими“ къ нимъ деревнями, въ составѣ владѣній князей Бѣльскихъ имѣло очень большое значеніе для ихъ дальнѣйшей исторіи. Вышеприведенныя историческія данныя въ достаточной степени раскрываютъ, вслѣдствіе какихъ причинъ Кинешемскій уѣздъ является въ томъ территориальномъ видѣ, въ какомъ мы встрѣчаемъ его въ XVII столѣтіи.

Удѣлъ князей Бѣльскихъ былъ охваченъ сплошнымъ кольцомъ издавна сложившихся и прочно объединенныхъ административныхъ единицъ—уѣздовъ. Съ юга и юго-запада Шуйскій и огромный Суздальскій уѣзды, съ запада и сѣвера Костромской уѣздъ и съ востока Юрьевецкій уѣздъ окружали вотчину князей Бѣльскихъ. Всѣ эти уѣзды имѣли свои административные центры, издавна налаженную систему управленія, пункты экономическаго тяготѣнія и опредѣленныя нормы для сбора податей.

Когда вотчины князей Бѣльскихъ, съ теченіемъ времени, „отошли на Великаго Государя,“ оказалась свободная населенная территорія, которую нужно было, въ административномъ отношеніи и въ цѣляхъ обложенія государственными налогами, привести, такъ сказать, къ одному знаменателю, уравнивать во всѣхъ отношеніяхъ съ окрестными государственными землями. Но въ составѣ вотчины князей Бѣльскихъ входилъ цѣликомъ Лухскій уѣздъ—административный и экономическій центръ съ „тянувшими“ къ нему волостями—онъ и выдѣленъ былъ, какъ отдѣльное, вполне самостоятельное цѣлое послѣ перехода княжеской вотчины въ вѣдѣніе Государства.

Что же касается Кинешмы, то она уже и въ то время была гораздо болѣе важнымъ, населеннымъ и имѣющимъ большое экономическое значеніе пунктомъ, чѣмъ Лухъ. Она сама являлась центромъ, къ которому „тянуло“ населеніе окрестныхъ селеній на довольно обширномъ пространствѣ. Поэтому присоединять Кинешму къ Лухскому уѣзду не имѣло никакого смысла.

Точно также и Вичуга, какъ крупный населенный пунктъ, „тянувшій“ притомъ же къ Кинешмѣ, не вошла въ составъ Лухскаго уѣзда.

Вполнѣ возможно, что и Кинешма и Вичуга нѣкоторое время оставались самостоятельными административными единицами въ видѣ волостей, и лишь въ началѣ XVII столѣтія, послѣ Смутаго времени, въ эпоху общаго упорядоченія государства, вошли въ составъ вновь образованнаго, въ цѣляхъ большой централизаціи, Кинешемскаго уѣзда. Къ Кинешмѣ же были присоединены и двѣ Заволжскія волости—Владыченская и Мериновская, населеніе которыхъ, естественно, тяготѣло къ Кинешмѣ, какъ ближайшему крупному торговому и многолюдному пункту.

Вѣроятно, административное объединеніе вышеперечисленныхъ волостей произошло около 1616 года, такъ какъ въ это время переведены были изъ Вичуги въ Кинешму таможенный и питейный дворы, на которыхъ собиралась таможенная пошлина и прибыль отъ продажи питей, поступавшія въ Приказъ Большого Двора.²⁾

Такимъ образомъ, на ряду съ громадными по пространству и многолюдными по народонаселенію Костромскимъ и Суздальскимъ

уѣздами, возникъ маленькій Кинешемскій уѣздъ, заключавшій въ себѣ всего четыре волости: Кинешемскую, Вичужскую, Владыченскую и Мериновскую, тогда какъ въ составъ сосѣдняго Костромскаго уѣзда входило 39 волостей и становъ. Не нужно удивляться такой неравномѣрности уѣздовъ по территоріи. Древніе уѣзды образовались, по большей части, въ зависимости отъ историческихъ, а не какихъ либо другихъ условій, поэтому здѣсь и незамѣтно стремленія къ уравнию административныхъ дѣленій въ отношеніи пространства или народонаселенія.

Изъ „Писцовыхъ книгъ“ видно, что въ XVII столѣтіи въ Кинешемскомъ уѣздѣ были слѣдующія села, отмѣчаемая какъ болѣе замѣчательныя мѣстности или по количеству народонаселенія, или по нахожденію въ нихъ храмовъ:

Въ Кинешемской волости: Кинешма, с. Рѣшма, погостъ Никольскій на Езу (или Язу), ³⁾ на Волгѣ; погостъ Воскресенскій, на рѣчкѣ Корбицѣ; погостъ Богословскій, на р. Волгѣ, и погостъ Введенскій на рѣчкѣ Кинешемкѣ.

Въ Вичужской волости: с. Вичуга, с. Хрѣново, на рѣчкѣ Хрѣновкѣ, погостъ Николая Чудотворца Углецкаго. ⁴⁾

Во Владыченской волости: с. Богоявленское на Волгѣ, оно же Владычное; с. Кузьмодемьянское, а Костово Малое тожъ; с. Ильинское, погостъ Дмитрія Селунскаго; с. Стрѣлки, а Язвицово тожъ и погостъ Приходной.

Въ Мериновской волости: с. Воздвиженское, Мериново тожъ, слободка на Сондогѣ (Солдога), Срѣтенское тожъ, с. Есиплево на Колдомскомъ рубежѣ.

Всѣ эти населенные пункты существуютъ въ Кинешемскомъ уѣздѣ и до настоящаго времени и съ тѣми же названіями. ⁵⁾

Смутное время, несомнѣнно, оставило замѣтные слѣды, какъ на общемъ укладѣ жизни, такъ, равно, на количествѣ народонаселенія Кинешемскаго уѣзда и его благосостояніи. Побережье р. Волги въ теченіе цѣлаго ряда лѣтъ служило ареною ожесточенной борьбы между русскими и поляками. По обоимъ берегамъ р. Волги взадъ и впередъ непрерывною цѣпью двигались шайки поляковъ, черкасовъ и „русскихъ измѣнниковъ“ огнемъ и мечемъ опустошавшихъ все попадавшееся на ихъ пути.

Но событія смутнаго времени въ достаточной степени извѣстны болѣе или менѣе каждому, а равно и результаты опустошительныхъ путешествій польскихъ отрядовъ по стогнамъ многострадальнаго Русскаго государства. Здѣсь я только отмѣчу, что по даннымъ разрядныхъ книгъ уже около половины ноября 1614 года казаки и черкесы, разграбивъ Костромскія селенія Молвитино и Зогзино, направились отсюда къ Волгѣ, добрались до Кинешмы и взяли ее въ февралѣ 1615 года. Изъ Кинешмы отрядъ направился къ Юрьевцу и его разграбилъ и сожегъ. ⁶⁾

Но, благодаря хорошимъ мѣстнымъ условіямъ и выгодному мѣстоположенію, Кинешемскій уѣздъ очень быстро оправился отъ выпавшихъ на его долю послѣдствій разоренія эпохи смутнаго времени—и притомъ настолько, что могъ служить для раздачи въ вотчины и помѣстья служилымъ дворянамъ и дѣтямъ боярскимъ.

По финансовымъ и экономическимъ условіямъ новому правительству пришлось очень скоро пустить въ оборотъ находившіяся въ его распоряженіи дворцовыя имѣнія. Вслѣдствіе непрерывныхъ войнъ служилые люди „всеконечно захудали“. Вотчины ихъ и, особенно, помѣстья чрезвычайно сильно запустѣли. Пользуясь для раздачи неверстаннымъ новикамъ однѣми только порозжими помѣстями, пришлось бы и безъ того разоренныхъ дворянъ надѣлять совершенно пустыми землями, обработка которыхъ вслѣдствіе этого была бы совершенно невозможна.

Поэтому правительству не оставалось ничего другого, какъ прибѣгнуть къ издавна практиковавшейся мѣрѣ—раздачѣ служилымъ людямъ населенныхъ дворцовыхъ земель и притомъ тѣхъ только, которыя мало потерпѣли, или быстро оправились отъ Литовскаго разоренія; разоренныя земли привели бы лишь къ еще большому „оскуданію“ поверстанныхъ ими служилыхъ людей.

И вотъ, озабоченное испомѣщеніемъ всѣхъ наличныхъ служилыхъ дворянъ и поставленное въ необходимость жаловать вотчинами множество лицъ за „осадныя сидѣнья“ и другія заслуги во время войнъ съ Польшею и Швеціей, Московское правительство произвело раздачу дворцовыхъ земель въ очень широкихъ размѣрахъ. Раздача дворцовыхъ земель распространилась на *двадцать два* Замосковныхъ уѣзда и цѣликомъ обнимала иногда очень большія волости. Характерной особенностью этой раздачи, продолжавшейся до середины 20-хъ годовъ XVII столѣтія, было то, что производилась она не однимъ только крупнымъ чиномъ („большимъ боярамъ“), а главнымъ образомъ мелкимъ городовымъ боярамъ и дѣтямъ дворянскимъ, вынесшимъ на своихъ плечахъ всю тяжесть борьбы съ врагами внѣшними и внутренними.

Здѣсь довольно подробно говорится объ этой раздачѣ потому, что она въ значительной степени коснулась и Кинешемскаго уѣзда. Въ 1620—1625 годахъ вся Кинешемская дворцовая волость раздана была дворянамъ и дѣтямъ боярскихъ по мелкимъ участкамъ.

За этотъ періодъ здѣсь получили вотчины слѣдующія пять лицъ:

- | | | |
|---------------|--------------|----------------|
| 1. Баскаковъ. | Зубовъ. | 5. Философовъ. |
| Бестужевъ. | Монастыревъ. | |

Испомѣщены же были тридцать три лица, происходившія изъ слѣдующихъ фамилій:

- | | | |
|---------------------|---------------------|---------------------|
| А. см. О. | Корсаковы (4 лица). | Тихоновы (2 лица). |
| Безобразовъ. | Макшеевъ. | Трегубовъ. |
| Бестужевы (4 лица). | Олябьевъ. | Уваровы (2 лица). |
| Головачевъ. | Полтевы (3 лица). | Философовъ. |
| Дивовъ. | Румянцевъ. | Шишкинъ. |
| Зиновьевъ. | Скуратовъ. | Шушеринны (3 лица). |
| Зубовы (3 лица). | Сукольниковъ. | |

Пожалованіе каждой вотчины, а равно и помѣстья сопровождалось выдачею Царской жалованной грамоты, въ которой указывалось кому именно, за какія заслуги жаловалось земельное владѣніе и въ чемъ оно состояло. Образцомъ можетъ служить грамота отъ 20 декабря 7129 (1620) года Аванасью Леонтьевичу Яцкому на деревни Пондино, Тиханово тожъ, и Федяево, съ пустошами и дру-

гими земельными угодьями, въ Вичужской волости, пожалованныя „за Московское осадное сидѣнье въ Королевичевъ приходъ“, т. е. за участіе въ оборонѣ Москвы отъ поляковъ въ 1619 году. (Московский Архивъ Министерства Юстиціи, Грамоты Коллегіи Экономіи. Кинешма, № 6105/2).

Эта раздача 1614—1625 г.г. не была слѣдствіемъ произвольнаго распоряженія дворцовой недвижимостью со стороны сильныхъ людей, державшихъ въ своихъ рукахъ государственную власть, какъ это отчасти было въ 1612—1613 г.г., когда раздача дворцовой земли тысячами четей производилась почти лишь однимъ думнымъ и Московскимъ чинамъ; она не была и пожалованіемъ дворцовыхъ земель придворнымъ фаворитамъ.

Въ этой раздачѣ, пишетъ Ю. Готье, ⁷⁾ виденъ разумный актъ государственной власти, рѣшившей истратить часть дворцоваго земельного фонда, чтобы раздачей служилымъ людямъ не слишкомъ опустошенныхъ, а потому болѣе удобныхъ для эксплуатаціи земель, способствовать возстановленію и упорядоченію государственной службы, основанной на землевладѣніи.

Въ общемъ, по Писцовымъ и Межевымъ книгамъ 7133, 7135, 7136, 7137 и 7138 (1625—1630) г.г. письма, мѣры и межеванья И. В. Беклемишева, А. И. Вѣкова и М. М. Трусова распредѣленіе земельныхъ угодій въ Кинешемскомъ уѣздѣ представляется въ слѣдующемъ видѣ. ⁸⁾

Въ Вичужской волости имѣли вотчины:

Бѣглецовъ.	Поливановъ.	Чаплины (2 лица).
Воейковъ.	Полтевъ.	Чюлковъ.
Енбаевъ.	Рудаковъ.	Чуфаровской.
Койсаровъ.	Сабуровъ.	Ширинъ.
Корчминъ.	Татищевъ.	Шишкины (2 лица).
Матюшкинъ (дьякъ).	Хомяковъ.	Яцкой.

Кромѣ того, по Межевымъ книгамъ А. И. Вѣкова ⁹⁾ въ той же волости въ числѣ вотчинниковъ значатся:

Кондыревъ.	Стрѣлковъ.
Львовъ.	Щербачевъ.

Помѣщиковъ же въ Вичужской волости было, можно сказать, прямо несмѣтное количество, въ особенноти по сравненію съ ея площадью и числомъ населенныхъ мѣстъ. По писцовой книгѣ здѣсь отмѣчены помѣстья:

Айгустовыхъ (2 лица).	Воейкова.	Желябужскихъ (3 л. *).
Бабкина.	Воронина.	Зезейтова.
Балакирева.	Воронцова.	Кирикрьевскаго **).
Бетяговскаго.	Голенищева.	Кисленскаго.
Борыкова.	Головина.	Козловскаго (князя).
Бутурлина (стольн.).	Давыдовыхъ (2 лица).	Кокоткина Неупокоя (дьяка).
Бѣглецова.	Десятого.	Колтовскаго.
Бѣленихина.	Дьяковыхъ (2 лица).	Коноплева.
Бѣлого.	Енбаева.	Коншина.
Вельяминова.	Ергольскихъ.	

*) Одинъ изъ Желябужскихъ — Афанасій, дьякъ.

**) По Межевой книгѣ — Кирикрьевской.

Коптева.	Несмѣянова.	Тургенева.
Корчина.	Олфимова.	Тяпкина.
Косовой.	Панина.	Угримова.
Крюковыхъ (4 лица).	Полтева.	Хомякова.
Лихачева (сотника стрѣлецкаго).	Прончишевыхъ.	Хотяинцева.
Лобанова-Ростовско- го (князя).	Пузикова.	Хрипкова.
Матюшкина (дьяка).	Расловлевыхъ (2 л.).	Хрущова.
Милославского.	Софонова.	Чаплиныхъ (2 лица).
Муханова.	Селиверстова.	Чуфаровского.
Найнаровыхъ (2 л.).	Стромылова.	Ширина *).
Нелединского.	Татищева.	Шишкина.
Нелыбохтина.	Толбузина.	Щетинина (князя).
	Толстова.	Щулѣпова.
	Трусова.	Якушкина.

Кромѣ того въ Межевыхъ книгахъ А. И. Вѣкова упоминаются помѣстныя владѣнія слѣдующихъ лицъ:

Жемчужникова.	Мясоѣдова.	Торхова.
Кондырева.	Сленского.	Щербачева.
Лопухина.	Стрѣякова.	

Во Владыченской волости владѣли вотчинами и помѣстьями:

Александровъ.	Зубовы (3 лица).	Румянцевы (2 лица).
Башмаковы (5 лицъ).	Карсаковы (4 лица).	Самарины 2 лица.
Беклемишевъ.	Клокачевъ.	Скуратовъ.
Бестужевы (3 лица).	Козловскіе кн. (2 л.).	Тихановъ.
Веснины (2 лица).	Кокоскинъ.	Трегубовъ.
Головачевы (3 лица).	Ленины (2 лица).	Уваровы (4 л.).
Головинъ.	Лодыгинъ.	Философовъ.
Гурьевъ.	Лохтевъ.	Хомутѣвъ (сотн. стр.)
Дементьевы (2 лица).	Макшеевъ.	Чихачевы (3 лица).
Дивовы (2 лица).	Монастыревы (2 л.).	Шишкинъ.
Ендауровъ.	Неѣловъ.	Шушеринны (3 лица).
Ефимьевъ.	Полтевы (2 лица).	Языковы (2 лица).
Захаровъ.		

А всего по волости 67 владѣльцевъ.

И, наконецъ, въ Мериновской волости по Писцовымъ книгамъ значились владѣнія 33 лицъ:

Башмакова.	Зубова.	Уваровыхъ (2 лица).
Беклемишева.	Корсакова.	Философова.
Бестужевыхъ (5 л.).	Милославскихъ (2 л.).	Чихачева.
Весниныхъ (2 лица).	Монастырева.	Чоглокова.
Головачева.	Неѣловыхъ (3 лица).	Шестаковыхъ (2 л.).
Гурьева.	Сназина.	Шушерина.
Дементьевыхъ (3 л.).	Тухачевского.	Языкова.

Такимъ образомъ уже въ началѣ XVII столѣтія Кинешемскій уѣздъ почти цѣликомъ находился во владѣніи мелкихъ вотчинниковъ и помѣщиковъ. Свободныхъ земель („порозжихъ“—по терминологіи Писцовыхъ книгъ) было крайне незначительное количество. Лишь въ Вичюжской волости въ 7137 7138 (1629—1630) г.г. числились

*) По Межевой же книгѣ—Шириной.

„порозжими“ 43 пустоши, мѣрою 767 четей „въ полѣ, а въ дву по тому жъ“, сѣнокосу 385 копенъ (около 39 дес.) и лѣсу непашеннаго — 41 десятина. Въ остальныхъ волостяхъ „порозжихъ“ земель было очень мало, или даже совсѣмъ не было.

Церковныхъ земель въ Кинешемскомъ уѣздѣ было также крайне ничтожное количество. Небольшіе участки земли принадлежали лишь ранѣе перечисленнымъ церквамъ въ погостахъ и селахъ. Какъ исключеніе можетъ быть отмѣчена принадлежность пустоши Бревенникова, Рылово тожъ (въ Кинешемской волости), церкви Дмитрія Солунскаго и великомученицы Екатерины (города Кинешмы).

Исключительнымъ является также полное отсутствіе въ Кинешемскомъ уѣздѣ въ началѣ XVII столѣтія монастырскихъ владѣній, охватывавшихъ значительную часть территоріи тогдашней Руси. Лишь въ межевой книгѣ 7137 (1628—1629) г. письма и межеванья Михаила Михайловича Трусова встрѣчается указаніе на вотчину Рождества Пресвятыя Богородицы Пафнутьева монастыря, что въ Боровскѣ, что была дана въ 7127 (1619) году Яцкому, который, очевидно и пожертвовалъ ее въ монастырь.

Впослѣдствіи, особенно въ концѣ XVII столѣтія, монастыри понемногу, тѣми или иными путями, пріобрѣтаютъ себѣ довольно порядочныя угодья и въ Кинешемскомъ уѣздѣ. Такъ въ 1682 году царь Θεодоръ Алексѣевичъ пожаловалъ Рождественской, что на Нодогѣ, пустыни (Владыченской волости) угодья по р. Нодогѣ; Спасовъ-Преображенскій монастырь вымѣнялъ у дьяка М. Прокофьева деревни съ землею и пр.

Вотъ и все, что здѣсь можно, въ краткихъ словахъ, сказать о распредѣленіи земельной собственности въ Кинешемскомъ уѣздѣ въ XVII столѣтіи.

Можно прибавить лишь одно замѣчаніе о сильной неустойчивости помѣстнаго землевладѣнія. Помѣстья, какъ и вотчины, имѣли постоянную склонность къ перемѣнѣ своихъ владѣльцевъ. Причиной быстрого перехода земельныхъ владѣній изъ однѣхъ рукъ въ другія была главнымъ образомъ ихъ задолженность, обычное явленіе еще въ XVI столѣтіи.

Эта задолженность съ одной стороны, а съ другой то, что земля, при господствѣ натурального хозяйства, была чуть ли не единственнымъ въ рукахъ землевладѣльца видомъ капитала, и заставляли земли переходить изъ рукъ въ руки съ большою быстротой.

Что же касается народонаселенія Кинешемскаго уѣзда, то, въ зависимости отъ малой поверхности территоріи уѣзда, оно не могло быть значительнымъ.

По даннымъ второй половины XVII столѣтія („Разрядныя дѣла“, кн. 1) въ Кинешемскомъ уѣздѣ числилось всего около 5000 дворовъ, въ томъ числѣ въ самомъ городѣ Кинешмѣ „на посадѣ“—238 дворовъ. Считая, въ среднемъ, по пяти человѣкъ въ дворѣ, народонаселеніе Кинешемскаго уѣзда нужно считать къ концу столѣтія не менѣе чѣмъ въ 25000 душъ обоюго пола; изъ нихъ на самый городъ Кинешму приходится около 1500 человѣкъ осѣдлаго народонаселенія.

25000—конечно, это очень небольшая цифра, сравнительно

съ количествомъ народонаселенія въ Кинешемскомъ уѣздѣ въ настоящее время. Но не надо забывать, что, во первыхъ, уѣздъ въ то время занималъ пространство больше чѣмъ вдвое менѣе нынѣшняго, а во вторыхъ, и экономическія условія тогда были совсѣмъ другія

Для правильнаго землепользованія Кинешемскій уѣздъ, повидимому былъ населенъ болѣе, чѣмъ достаточно, такъ какъ въ Писцовыхъ книгахъ конца XVII столѣтія встрѣчаются случаи принудительнаго переселенія крестьянъ изъ Кинешемскаго уѣзда въ другіе (см. Писцов. кн. по Дмитровскому уѣзду № 127, л.л. 8, 17 и др.).

Справедливость, впрочемъ требуетъ отмѣтить, что въ Кинешемскихъ Писцовыхъ книгахъ, въ свою очередь, отмѣчено нѣсколько случаевъ поселенія въ уѣздѣ полоняниковъ.

Николай Виноградовъ.

Для составленія этого очерка источниками служили слѣдующія рукописи и книги:

Писцовыя книги по Кинешемскому и сосѣднимъ уѣздамъ, XVII ст.
Грамоты Коллегіи Экономіи Московскаго Архива Министерства Юстиціи по Кинешемскому уѣзду.

Разрядныя дѣла Моск. Арх. М-ва Юстиціи.

Собраніе Государственныхъ грамотъ и договоровъ, т. I.

Разрядная книга 123 года.

Ю. Готье. Замосковный край въ XVII вѣкѣ. М. 1906 и мн. др.



Примѣчанія и дополненія къ статьѣ — „Кинешемскій уѣздъ въ XVII столѣтіи“.

- 1) Грамота относится къ 1504 году.
- 2) См. Діевъ, М. Я., прот. Старинныя волости и станы въ Костромской сторонѣ. Матеріалы для Историко-Географическаго словаря Костромской губерніи“. Съ предисловіемъ Анд. Титова. 1909. Стр. 21.
- 3) Нынѣ—Никола-Іозъ, Зименковской волости.
- 4) Нынѣ село Углець, Углецкой волости.
- 5) Здѣсь не приводятся имена нѣсколькихъ сотъ деревень и другихъ населенныхъ и не населенныхъ мѣстностей Кинешемскаго уѣзда, сохранившихся до настоящаго времени.
- 6) Временникъ Имп. О-ва Ист. и Древн. Росс. Кн. I. Разрядная книга 123 году; стр. 12--21.
- 7) „Замосковный край въ XVII вѣкѣ“, стр. 325.
- 8) Вотчинники и помѣщики Кинешемской волости перечислены на предъидущей страницѣ.
- 9) Нужно отмѣтить, что, не смотря на небольшую территорію уѣзда, работа производилась тремя писцовыми комиссіями: 1) И. В. Беклемишева и подьячаго Ермолы Кашина; 2) А. И. Вѣкова и подьячаго С. Кличарева, и 3) Суздальскихъ писцовъ—М. М. Трусова и дьяка Ѳ. Витовтова. Впрочемъ, послѣдняя комиссія описала лишь нѣсколько имѣній пограничной съ Суздальскимъ уѣздомъ Вичужской волости по особому челобитію помѣщика Ермолы Мясоѣдова „съ товарищами“, недовольныхъ почему-то работою писцовъ Вѣкова и Кличарева. Въ Писцовой книгѣ этотъ случай описанъ въ слѣдующихъ выраженіяхъ:
„Книги Вичюжскіе волости, Кинешемскаго уѣзда. письма и мѣры Суздальскихъ писцовъ Михайла Трусова да дьяка Ѳедора Витовтова 137-го году. А писали они тѣ земли по Государевѣ грамотѣ. Подалъ въ Помѣстномъ Приказѣ дѣлкомъ Михайлу Аноимову съ товарищи Михайло Трусовъ. А дьяка Ѳедоры приписи у тѣхъ книгъ нѣтъ, потому что ево не стало. И тѣ книги у него въ Помѣстномъ Приказѣ приняты 143-го года, іюня, въ 19 день. Книги Кинешемскаго уѣзда, Вичюжскіе волости, помѣщиковъ и вотчинниковъ, письма и мѣры Суздальскихъ писцовъ Михайла Михайловича Трусова да дьяка Ѳедора Витовтова, что писали и мѣрили во 137-мъ году по Государевымъ грамотамъ изъ Помѣстнаго Приказу, за приписью дьяка В. Кличарева, по челобитію Ермолы Мясоѣдова съ товарищи. А по Государеву указу Кинешемскій уѣздъ писалъ и мѣрилъ Оеонасей Вѣковъ съ товарищи. А хто имена Кинешемскихъ помѣщиковъ и вотчинниковъ писали Суздальскіе писцы по Государевымъ грамотамъ и то писано подъ сею статьею подлинно“. (Л. 1342). Далѣе слѣдуетъ описаніе земельныхъ владѣній шести помѣщиковъ (Е. Мясоѣдова, Стрѣлкова, Щербачева, Лопухина, Кондырева и Торхова) и трехъ вотчинъ (Стрѣлкова, Кондырева и Пафнутьева монастыря).
- 10) Между прочимъ, въ селѣ Вичугѣ, принадлежавшемъ помѣщику Ергольскому, откупщики завели, подъ самымъ селомъ, на помѣщичьей землѣ, винокурню, для чего запрудили рѣчку Вичугу и подтопили церковную и помѣщичью землю. Священники с. Вичуги и помѣщичьи старосты пожаловались на такое самоуправство питейныхъ откупщиковъ. Послѣ разслѣдованія писцовъ Царскою Грамотою велѣно было прудъ раскопать, а винокурню перенести къ истоку рѣчки Вичуги, на Государеву землю.

Кинешемцы въ ополченіи 1812—1814 г.г.

Наполеонъ перешолъ границу Русскаго Государства.

Императоръ Александръ I немедленно изъ лагеря въ Полоцкѣ обратился съ манифестомъ къ дворянству и другимъ сословіямъ Россіи. Горячій призывъ къ патриотическимъ чувствамъ всего народа Русскаго звучалъ въ словахъ его:

„Непріятель вступилъ въ предѣлы наши и продолжаетъ нести оружіе свое внутрь Россіи, надѣясь силою и соблазнами потрясти спокойствіе великой сей державы. Онъ положилъ въ умѣ своемъ злобное намѣреніе разрушить славу ея и благоденствіе. Съ лукавствомъ въ сердцѣ и лестью въ устахъ несетъ онъ вѣчныя для ней цѣпи и оковы. Мы, призвавъ на помощь Бога, поставляемъ въ преграду ему войска наши, кипящія мужествомъ попать, опрокинуть его и то, что останется не истребленнаго, согнать съ лица земли нашей. Мы полагаемъ на силу и крѣпость ихъ твердую надежду, но не можемъ и не должны скрывать отъ вѣрныхъ нашихъ подданныхъ, что собранныя имъ разnodержавныя силы велики и что отважность его требуетъ неусыпнаго противъ нея бодрствованія.

„Сего ради, при всей твердой надеждѣ на храброе наше воинство полагаемъ мы за необходимо нужное собрать внутри государства новыя силы, которыя, нанося новый ужасъ врагу, составляли бы вторую ограду, въ подкрѣпленіе первой и въ защиту домовъ, женъ и дѣтей каждаго и всѣхъ.

„Мы уже воззвали къ первопрестольному граду нашему Москвѣ, а нынѣ взываемъ ко всѣмъ нашимъ вѣрноподданнымъ, ко всѣмъ сословіямъ и состояніямъ духовнымъ и мірскимъ, приглашая ихъ вмѣстѣ съ нами единокорнымъ и общимъ возстаніемъ содѣйствовать противъ всѣхъ вражескихъ замысловъ и покушеній.

„Да найдетъ онъ на каждомъ шагу вѣрныхъ сыновъ Россіи, поражающихъ его своими средствами и силами, не внимая никакимъ его лукавствамъ и обманамъ.

„Да встрѣтитъ онъ въ каждомъ дворянинѣ Пожарскаго, въ каждомъ духовномъ—Палицына, въ каждомъ гражданинѣ—Минина.

„Благородное дворянское сословіе! Ты во всѣ времена было спасителемъ отечества. Святѣйшій Синодъ и духовенство! Вы всегда теплыми молитвами своими призывали благодать на главу Россіи. Народъ русскій! Храброе потомство храбрыхъ славянъ! Ты неоднократно сокрушалъ зубы устремлявшихся на тебя львовъ и тигровъ. Соединитесь всѣ: со крестомъ въ сердцѣ и съ оружіемъ въ рукахъ, никакія силы челоуѣческія васъ не одолѣютъ“.

Для первоначальнаго составленія народнаго ополченія представлено было манифестомъ дворянству всѣхъ губерній право „сводить поставляемыхъ ими для защиты отечества людей, избирая изъ

среды самихъ себя начальника надъ оными и давая о числѣ ихъ знать въ Москву, гдѣ избранъ будетъ главный надъ всѣми предводитель”.

Отпечатанный въ громадномъ количествѣ экземпляровъ, манифестъ съ особыми курьерами былъ разосланъ во всѣ концы Русскаго Государства, возбуждая вездѣ необычайный подъемъ народнаго духа и патріотическаго чувства. Всѣ сословія спорили между собою въ ревности о защитѣ отечества, въ готовности пожертвовать всѣмъ на благо родины. Были случаи, когда собравшійся на улицахъ народъ кричалъ: „ведите насъ всѣхъ на супостатовъ!“.

Значеніе этого акта непосредственнаго обращенія Царя къ народу было громадно. По всей великой Руси прокатилась волна высокаго патріотическаго подъема. Защита вѣры, Царя и царства поручалась всей Россіи, безъ различія званія и состоянія. И вся Россія ополчалась.

Манифестъ распубликованъ былъ во всемъ Государствѣ съ безпримѣрною для того времени быстротою. Подписанный 6-го іюля въ лагерѣ при Полоцкѣ, 10-го іюля онъ былъ уже отправленъ изъ Петербурга, а 16-го полученъ въ Костромѣ. По распоряженію гражданскаго губернатора Н. Ф. Пасынкова въ тотъ же день состоялось засѣданіе Губернскаго Правленія, которое, выслушавъ Высочайшій манифестъ, опредѣлило:

Разослать манифестъ съ нарочными „во всѣ...здѣшней губерніи присутственныя мѣста и уѣзднымъ предводителямъ, по надлежащему предписавъ городничимъ, земскимъ судамъ и полиціи, чтобъ они тотъ часъ по полученіи...Высочайшій манифестъ, къ должному и самопоспѣшнѣйшему Высочайшей воли исполненію, обнародовали повсемѣстно благородному дворянству, а, въ небытность кого либо изъ нихъ, управляющимъ имѣніямъ ихъ, съ подписками“.

Уѣзднымъ предводителямъ дворянства опредѣлено было въ томъ же засѣданіи „предписать, чтобъ они, при извѣстной ихъ къ Государю и отечеству приверженности и усердію, къ исполненію ... Высочайшей...воли, собраніемъ новыя внутри государства силы, наносящія новый ужасъ врагу и составляющей вторую ограду и подкрѣпленіе храбраго Россійскаго воинства, на защиту домовъ, женъ и дѣтей каждаго и всѣхъ, приложили особенное усердіе и стараніе... Къ должному жъ въ семъ случаѣ со стороны губернскаго дворянства предводителя содѣйствію—отнестись къ правящему нынѣ его, предводителя, должность“.

17-го іюля манифестъ уже былъ разосланъ по губерніи. Съ момента его обнародованія главная роль въ дѣлѣ сформированія ополченія отъ администраціи переходила къ дворянству, преимущественно въ лицѣ его представителей—губернскаго и уѣздныхъ предводителей дворянства.

Губернскимъ предводителемъ дворянства, на трехлѣтіе 1812—1814 г.г., былъ избранъ коллежскій ассессоръ и кавалеръ князь Дмитрій Николаевичъ Козловскій, а Кинешемскимъ уѣзднымъ предводителемъ дворянства былъ гвардіи поручикъ Петръ Григорьевичъ Бедаревъ.

Пока на мѣстахъ шла подготовка къ дворянскимъ собраніямъ,

высшая власть воплощала довольно расплывчатую идею всенароднаго ополченія въ болѣе конкретныя формы.

17-го іюля въ Москвѣ подписанъ былъ новый манифестъ, въ которомъ Государь, отмѣчая къ совершенному своему удовольствію „во всѣхъ сословіяхъ и состояніяхъ такую ревность и усердіе, что добровольныя приношенія далеко превосходятъ потребное къ ополченію число людей“, обращаетъ свое попеченіе на то, чтобы, составя достаточныя силы изъ однихъ губерній, не тревожить безъ нужды другихъ“. Для этого учреждены были три округа, въ составъ которыхъ вошли 16 губерній. Двѣ первыхъ округа предназначались для охраны Петербурга и Москвы, съ ихъ окрестностями.

Третья же „округа, состоящая изъ Казанской, Нижегородской, Пензенской, Костромской, Симбирской и Вятской губерній,“ должна была приготовиться „разчислить и назначить людей, но до повелѣнія не собирать ихъ и не отрывать отъ сельскихъ работъ.“ Всѣ же прочія губерніи оставались „безъ всякаго по онымъ дѣйствія“.

Одновременно съ манифестомъ о сформированіи ополченія, Высочайшимъ рескриптомъ отъ 17 іюля 1812 года назначался и „командующій военною силою третьей округи“. Это былъ генералъ-лейтенантъ графъ П. А. Толстой (род. 1769 г., † 1844 г.), нашъ, бывшій въ 1807—1808 г.г., посолъ при Наполеонѣ. Ему повелѣвалось: „немедленно слѣдовать къ должности и, вступивъ въ отправленіе оной, поспѣшить распоряженіями... къ приготовленію, расчисленію и назначенію людей въ составъ военной силы упомянутой округи“.

Корпуснымъ командиромъ военнаго ополченія 3-го округа былъ назначенъ генералъ-маіоръ Муромцевъ, а начальникомъ главнаго штаба — полковникъ Муравьевъ.

Обнародованный въ Костромской губерніи съ возможною поспѣшностью манифестъ произвелъ свое дѣйствіе. Къ 29 іюля въ Костромѣ собралось 208 человекъ дворянства различныхъ уѣздовъ губерніи, представлявшихъ собою свыше 40% общаго количества числящихся за владѣльцами душъ крестьянъ.

Всего по ревизскимъ сказкамъ, поданнымъ въ Костромскую Казенную палату въ 1812 году, за владѣльцами Костромской губерніи числилось 291.114 душъ крѣпостныхъ, изъ коихъ на Кинешему съ округою приходилось 33.908 душъ, въ томъ числѣ 447 мастеровыхъ.

Изъ „Кинешемскихъ благородныхъ дворянъ, находящихся въ Кинешемской округѣ жительствомъ и помѣщенныхъ въ спискахъ“, явилось на собраніе въ Кострому 28 человекъ. Подъ протоколами засѣданій подписались слѣдующія лица:

1. Уѣздный предводитель дворянства, гвардіи подпоручикъ Петръ Григорьевичъ Бедаревъ.
Маіоръ и кавалеръ князь Яковъ Даниловичъ Бибарсовъ.
Коллежскій регистраторъ Василій Васильевичъ Бѣдняковъ.
Флота капитанъ 2-го ранга Александръ Логиновичъ Виттофовъ.
5. Лейбъ-гвардіи корнетъ Василій Филипповичъ Голчинъ.
Коллежскій регистраторъ Николай Алексѣевичъ Дмитріевъ.
Коллежскій регистраторъ Флегонтъ Алексѣевичъ Дмитріевъ.
Гвардіи прапорщикъ Алексѣй Николаевичъ Калышкинъ.
Титулярный совѣтникъ Николай Карцевъ.

10. Поручикъ Андрей Филипповичъ Киленинъ.
Губернскій предводитель дворянства, коллежскій ассесоръ и кавалеръ, князь Д. Н. Козловскій.
Флота капитанъ-лейтенантъ Глѣбъ Семеновичъ Куломзинъ.
Титулярный совѣтникъ Николай Ивановичъ Нелидовъ.
Поручикъ Павелъ Александровичъ Нелидовъ.
15. Маіоръ Василій Савельевичъ Норинъ.
Коллежскій ассесоръ Петръ Григорьевичъ Радилловъ.
Подпоручикъ Акимъ Васильевичъ Ратьковъ.
Флота капит.-лейт. Александръ Сергѣевичъ Ратьковъ 1-й.
14-го класса Василій Ратьковъ.
20. Штабсъ-капитанъ Геннадій Николаевичъ Ратьковъ.
Губернскій секретарь Николай Николаевичъ Ратьковъ.
Поручикъ Петръ Васильевичъ Ратьковъ.
Дѣйствительный камергеръ 4 класса и кавалеръ Сергѣй Павловичъ Татищевъ.
Поручикъ Василій Львовичъ Философовъ.
25. Штабсъ-капитанъ Алексѣй Дмитриевичъ Чихачевъ.
Коллеж. ассес. и кавалеръ Никаноръ Алексѣевичъ Шафровъ.
Секундъ-маіоръ Федоръ Николаевичъ Шиповъ.
28. Капитанъ Александръ Павловичъ Языковъ.

Утреннее засѣданіе 29 іюля открыто было рѣчью Костромскаго гражданскаго губернатора Н. Ф. Пасынкова, въ которой онъ, отмѣчая, „что время и обстоятельства, угрожающія по намѣреніямъ и движеніямъ общаго врага разрушить спокойствіе и славу Россіи, требуютъ теперь сугубой ревности и такихъ средствъ, кои бы къ пораженію великихъ его силъ могли бы быть совершенно достаточны“, — выражалъ увѣренность, что „почтенное сословіе благовоспитанныхъ лицъ“ не оставитъ учинить такое удовлетворительное постановленіе, которое достойно будетъ вниманія Августѣйшаго Монарха, и мѣра опредѣленнаго отъ дворянства вспоможенія можетъ въ себѣ заключать надежду къ отраженію врага.

Дворянство весьма быстро рѣшило всѣ подлежащія обсужденію вопросы. Относительно общаго количества воиновъ Костромскаго ополченія собраніе „опредѣлило: изъ вѣрноподданческаго усердія къ Государю Императору и престолу и любви къ отечеству пожертвовать съ состоящихъ за всѣми помѣщиками въ Костромской губерніи селеній пѣшихъ воиновъ одиннадцать тысячъ человекъ, расположа ихъ собрать по числу душъ, сколь можно уравнительно, и о количествѣ оныхъ дать знать... въ Москву главному надъ всѣми внутренними силами предводителю. Начальникомъ же надъ здѣшними силами избрать достойнаго уваженія чиновника“.

Слѣдующее засѣданіе, того же числа, посвящено было обсужденію и рѣшенію вопросовъ: о выборѣ командира Костромскаго ополченія; объ условіяхъ пріема, продовольствія и обмундированія воиновъ, а также назначенію изъ своей среды офицерскаго состава ополченія.

Командующимъ Костромскимъ ополченіемъ былъ избранъ генералъ-лейтенантъ Петръ Григорьевичъ Бардаковъ, а въ число офицеровъ отъ Кинешемскаго уѣзда избраны были: 2 полковыхъ начальника, 3 штабъ-офицера и 22 оберъ-офицера, т. е. 27 лицъ изъ числа 251 избранныхъ по губерніи.

Въ „регистрахъ, учиненныхъ уѣздными предводителями дворянства, избраннымъ изъ Костромскаго благороднаго сословія на служеніе въ сводимое губернское ополченіе“ по Кинешемскому уѣзду значатся слѣдующіе лица:

Въ полковые начальники:

Дѣйствительный камергеръ 4-го класса и ордена святого равноапостольнаго князя Владиміра 3-ей степени кавалеръ Сергѣй Павловичъ Татищевъ 42 лѣтъ.

Въ баталіонные начальники:

Маіоръ и кавалеръ Семень Петровичъ Рыловъ 28 лѣтъ.
 Маіоръ Климентъ Пантелеевичъ Лукинъ—38 лѣтъ.
 Флота капитанъ-лейтенантъ Глѣбъ Семеновичъ Куломзинъ—35 лѣтъ.
 Капитанъ-лейтенантъ Александръ Сергѣевичъ Ратьковъ—32 лѣтъ.

Въ оберъ-офицеры:

Капитанъ Александръ Павловичъ Языковъ—40 лѣтъ.
 Штабсъ-капитанъ Геннадій Николаевичъ Ратьковъ—34 лѣтъ.
 „ „ Алексѣй Дмитриевичъ Чихачевъ—34 лѣтъ.
 „ „ Михайло Семеновичъ Щербачевъ—39 лѣтъ.
 Поручикъ Андрей Филипповичъ Киленинъ—58 лѣтъ.
 „ Андрей Петровичъ Исаковъ—45 лѣтъ.
 „ Евстафій Петровичъ Коломаровъ—36 лѣтъ.
 Коллежскій секретарь Василій Алексѣевичъ Чернцовъ—49 лѣтъ.
 Гвардіи прапорщикъ Алексѣй Николаевичъ Калышкинъ—43 лѣтъ.
 Подпоручикъ Осипъ Ивановичъ Петлинъ 42 лѣтъ.
 „ Антонъ Сергѣевичъ Киленинъ—41 года.
 Прапорщикъ Никита Ивановичъ Киленинъ—45 лѣтъ.
 „ Петръ Федоровичъ Готовцевъ—33 лѣтъ.
 Губернскій секретарь Николай Николаевичъ Ратьковъ—25 лѣтъ.
 Коллежскій регистраторъ Николай Алексѣевичъ Дмитриевъ—34 лѣтъ.
 „ „ Федоръ Борисовичъ Языковъ—30 лѣтъ.
 „ „ Флегонтъ Алексѣевичъ Дмитриевъ—27 лѣтъ.
 „ „ Гаврило Петровичъ Коломаровъ—22 лѣтъ.
 „ „ Иванъ Николаевичъ Нелидовъ—25 лѣтъ.
 „ „ Василій Васильевичъ Бѣдняковъ—37 лѣтъ.
 „ „ Николай Васильевичъ Пазухинъ—27 лѣтъ.
 14-го класса Василій Ивановичъ Ратьковъ—27 лѣтъ.

Первыя два засѣданія дворянства протекли мирно, повидимому, безъ всякихъ разногласій; но третье и послѣднее засѣданіе, 31-го іюня, сопровождалось подачею особыхъ мнѣній отъ Кинешемскаго и Дерехтскаго дворянства.

Занимаясь выработкой возможно подробныхъ правилъ поставки ополченцовъ, сбора денегъ, а также условій службы избранныхъ въ ополченіе офицеровъ, дворянство постановило: 1) Тѣ помѣщики, у коихъ, по общему расчисленію, останутся свободныя, за поставкою воиновъ, души, равно и тѣ, которымъ, съ состоящихъ за ними мелкопомѣстныхъ душъ, не доведется поставлять оныхъ, должны, въ сравненіе съ поставляющими ихъ, пожертвовать изъ собственныхъ своихъ доходовъ деньгами, на жалованье частнымъ начальникамъ и

на нужные расходы потребными, полагая съ шести и семи душъ по четыре рубля за каждую, съ осьми и болѣе толикаго числа душъ, какое будетъ оставаться свободно отъ поставки вонна, по пяти рублей за каждую; съ одной же до шести душъ никакого денежнаго сбора не полагается, развѣ сами владѣльцы оныхъ изъ усердія своего пожелаютъ внести возможное по состоянію ихъ деньгами по жертвованію.

2 и 3 пунктами подробно опредѣлялся порядокъ сбора расчисленныхъ по количеству душъ денегъ.

Въ 4 пунктѣ опредѣлялось жалованье и пособіе недостаточнымъ офицерамъ изъ мѣстнаго дворянства.

Пятымъ пунктомъ постановлено было „вызвать на службу и тѣхъ дворянъ, кои, имѣя возрастъ отъ 15 до 40 лѣтъ, нигдѣ еще не служили и находятся въ праздности и кои, служба маловременно, отставлены нижними чинами, давъ бѣднымъ изъ нихъ единовременно награжденія по 30 руб.“

По первому пункту этого постановленія дворянство и разошлось въ своихъ мнѣніяхъ. Вопреки рѣшенію большинства Кинешемскіе дворяне приложили къ журналу засѣданія свое особое мнѣніе слѣдующаго содержанія:

„1812 года, августа, ...дня. Кинешемской округи благородные дворяне по предмету составленія новыхъ силъ полагаютъ: 1) Тѣ владѣльцы, у коихъ по расчисленію останутся за доставкой воиновъ свободныя души, равно и тѣ, которымъ съ состоящимъ за ними мелкопомѣстныхъ душъ не доведется ставить оныхъ, должны въ такомъ общемъ дѣлѣ принять участіе пожертвованіемъ изъ собственныхъ своихъ доходовъ деньгами, внося за каждую душу по 5 рублей. 2) Для сбора же денегъ избрали въ комиссары поручика Василия Львовича Философова, которому оную сумму, куда требуется, представить. 3) Изъ внесенныхъ въ пожертвованіе суммъ выбраннымъ надъ воинами начальникамъ производить, со дня вступленія ихъ въ дѣйствительную службу, жалованье по то время, по какое въ постановленіи 29 числа сего мѣсяца воинамъ назначено, полагая въ годъ полковому—тысячу пятьсотъ, баталіонному—тысячу, ротному—пятьсотъ, субалтернъ-офицерамъ, адъютантамъ, казначеямъ и квартирмистрамъ—по триста шестидесяти рублей каждому и унтеръ-офицерамъ по окладу; да имъ же на провіантъ по справочнымъ цѣнамъ. Въ случаѣ-жъ недостатка на сіе жалованье пожертвованныхъ суммъ, заимствоваться на оное изъ тѣхъ денегъ, какіе, можетъ быть, останутся отъ снабженія обмундированіемъ и аммунициею Костромскаго перваго пѣхотнаго полка; да выдать изъ оныхъ недостаточнымъ офицерамъ, поступившимъ въ сей полкъ на службу изъ дворянъ здѣшней губерніи, по двѣсти рублей. 4) По уваженію настоящихъ обстоятельствъ, вызвать на службу и тѣхъ дворянъ, кои, имѣя возрастъ отъ 15 до 40 лѣтъ, нигдѣ еще не служили, и кои, служба маловременно, отставлены нижними чинами, давъ бѣднымъ изъ нихъ единовременно при опредѣленіи награжденія по тридцати рублей, если достаточно будетъ пожертвованныхъ суммъ“.

Подъ особымъ мнѣніемъ подписались—уѣздный предводитель дворянства и девятнадцать человекъ дворянъ: Г. С. Куломзинъ, П. Г. Радилъ, Н. А. Шафровъ, В. Л. Философовъ, В. Ф. Голчинъ,

Ф. А. Дмитріевъ, А. С. Ратьковъ 1-й, Г. Н. Ратьковъ, Н. Карцевъ, А. Л. Витофтовъ, В. Ратьковъ, В. В. Бѣдняковъ, Н. Н. Ратьковъ, А. Д. Чихачевъ, А. П. Языковъ, А. Н. Калышкинъ, Ф. Н. Шиповъ, П. А. Нелидовъ и А. В. Ратьковъ.

Засѣданіемъ 31 іюня и кончилось общее собраніе дворянства губерніи.

Дворянство разъѣхалось по своимъ усадьбамъ, поручивъ оставшимся предводителямъ практическое осуществленіе вынесенныхъ въ собраніи постановленій. Какъ разъ въ это время посѣтилъ Кострому начальникъ ополченія третьей округи графъ П. А. Толстой, посѣдившій объѣхать весь порученный ему районъ, чтобы личными указаниями ввести единообразіе въ дѣлѣ формировація и обмундировація ополченія. Для руководства онъ передалъ собранію предводителей дворянства печатную инструкцію, составленную для сформировація Московскаго ополченія.

Какъ опытный военачальникъ, графъ Толстой желалъ создать изъ собираемаго ополченія настоящей боевой корпусъ войска, состоящаго изъ всѣхъ трехъ родовъ оружія и могущій дѣйствовать противъ непріятели самостоятельно. Но о созданіи коннаго отряда въ Костромскомъ губернскомъ собраніи не было и рѣчи. Поэтому, первымъ долгомъ гр. Толстого, по пріѣздѣ въ Кострому, было поставить вопросъ „о составленіи конныхъ шести сотъ человекъ, изъ числа назначенныхъ отъ дворянъ здѣшной губерніи 11000 пѣшихъ воиновъ“.

Въ засѣданіи 7-го августа Костромской губернской и уѣздные предводители дворянства постановили...„учинить слѣдующее:

1-е). Для конныхъ шестисотъ воиновъ приготовить лошадей, способныхъ къ ѣздѣ, столько же, не смотря на масть и мѣру, каждую съ уздой, сѣдломъ, потникомъ и мѣшкомъ для овса. А пѣшимъ воинамъ подѣ обозъ сто десять телѣгъ съ окованными колесами и сто десять паръ подъемныхъ лошадей, съ принадлежащею упряжью, возложя сіе приготовленіе на участки, которые и составить по всѣмъ округамъ здѣшной губерніи господамъ уѣзднымъ предводителямъ изъ помѣщичьихъ душъ уравниательно... На продовольствіе жѣ лошадей фуражомъ употреблять деньги изъ пожертвованныхъ суммъ“.

2—4 пункты постановленія касались одежды ополченцовъ и составленія списковъ.

Въ соотвѣтствіе съ первымъ пунктомъ постановленія, уѣздными предводителями дворянства, совмѣстно съ губернскимъ, тутъ-же и была произведена пропорціональная количеству душъ разверстка по округамъ верховыхъ и подъемныхъ лошадей и телѣгъ. Согласно этой разверсткѣ приходилось взять съ Кинешемской округи верховыхъ лошадей 73, подъемныхъ—24 и телѣгъ—13. Но вслѣдствіе того, что пришлось поставить и для унтеръ-офицеровъ 60 лошадей, на Кинешемскій уѣздъ прибавлено было еще 7 верховыхъ лошадей. Такимъ образомъ, согласно расчисленію, Кинешемское дворянство жертвовало: 1 верховую лошадь съ каждыхъ 424 душъ крѣпостныхъ, 1 подъемную—съ 1413 душъ и 1 повозку—съ 2608 душъ.

Въ заключительномъ засѣданіи 9 августа предводители дворянства подвергли обсужденію вопросъ о разверсткѣ по уѣздамъ 11000 предположенныхъ къ поставкѣ въ ополченіе ратниковъ. Результатомъ ихъ совѣщанія явилось слѣдующее постановленіе:

„1812 года, августа 9 дня. Въ собраніи дворянства Костромской губерніи господа губернской и уѣздные предводители дворянства, соображая учиненныя по каждой округѣ вѣдомости о назначенныхъ во оныхъ съ помѣщичьихъ душъ для защиты отечества войнахъ, усмотрѣли, что слѣдуетъ поставить оныхъ съ 25, 24, 23, 22, 21, 20, 19, 18, 17 и 16 душъ въ округахъ: Костромской—6148 человекъ, Перехской—1968, Кинешемской—1278, Юрьевецкой—810, Галичской—1201, Бувеской—679, Солигаличской—586, Чухломской—723, Макарьевской—435, Кологривской—889, Ветлужской—581, и Варнавинтской—702 человекъ, а всего—11000 человекъ. Отъ одной же до шестнадцати душъ остаются отъ поставки воиновъ свободны. И по соображенію тѣхъ вѣдомостей опредѣлили: объ ономъ записать въ протоколъ, а господамъ уѣзднымъ предводителямъ обратиться къ своимъ должностямъ и ожидать имъ о приведеніи учиненныхъ здѣсь по предмету составленія военной силы постановленій въ дѣйствительное исполненіе особыхъ предписаній“.

Этимъ постановленіемъ заканчивался подготовительный періодъ общей совмѣстной работы дворянства. Послѣ сего уѣздные предводители разъѣхались по своимъ уѣздамъ для того, чтобы совмѣстно съ комиссарами, при помощи уѣздныхъ земскихъ судовъ, приступить къ осуществленію всѣхъ постановленій губернскаго собранія дворянства. Дальнѣйшая работа по составленію ополченія происходила уже всецѣло на мѣстахъ, подъ руководствомъ губернскаго предводителя дворянства и командующаго Костромскимъ ополченіемъ П. Г. Бардакова.

Кромѣ того, для общаго руководства и „для приступленія къ сбору ополченія“ командующимъ военною силою третьей округи гр. Толстымъ командированъ былъ въ Костромскую губернію находившійся при немъ въ званіи корпуснаго начальника ополченія генералъ-маіоръ Муромцевъ, который долженъ былъ заняться „предварительными приуготовленіями“, а съ 1 сентября „настоящимъ сборомъ воиновъ“, на что было получено Высочайшее соизволеніе еще 31 іюля.

Немедленно же были посланы въ уѣздные города и крупные центры пѣхотные и кавалерійскіе офицеры для приѣма людей, лошадей и телѣгъ. Къ половинѣ же сентября вновь назначенные командиры отдѣльныхъ частей находились уже въ центральныхъ пунктахъ и приступили къ формированію и обученію ополченцевъ:

Командиръ коннаго полка, полковникъ Н. А. Небольсинъ въ Костромѣ.

Командиръ 1-го пѣшаго полка, гвардіи полковникъ, князь А. Н. Вяземскій—въ Костромѣ же.

Командиръ 2-го пѣшаго полка, полковникъ Д. П. Черевинъ въ Галичѣ.

Командиръ 3-го пѣшаго полка, подполковникъ П. С. Щулепниковъ въ Перехтѣ.

Командиръ 4-го пѣшаго полка, флота капитанъ 2-го ранга, А. И. Маковѣевъ—въ Кинешмѣ.

Командиръ отдѣльнаго пѣшаго баталіона, маіоръ И. Ф. Чагинъ въ Кологривѣ.

Чѣмъ далѣе подвигался сборъ ополченія, тѣмъ болѣе выяснялось, что для людей нужно обмундированіе, провіантъ, оружіе, а для

лошадей—сбруя, фуражъ. Дворянство ассигновало деньги (по 13 рублей на каждаго ополченца) и доставляло по возможности всѣ необходимыя воинскія принадлежности и аммуницію. Но, съ одной стороны, представляемое отъ помѣщиковъ было неодинаковаго качества и формы, а, съ другой стороны, каждый пріемщикъ предъявлялъ свои требованія. Военное начальство требовало многого, дворянство не все могло выполнить. Много не исполнялось своевременно. Вслѣдствіе этого выходили различныя недоразумѣнія, возникало много вопросовъ.

Такъ, наприм.: въ письмѣ отъ 23 сентября 1812 года начальникъ губернскаго ополченія генераль-лейтенантъ Бардаковъ писалъ губернскому предводителю дворянства: „4-го полка командиръ Маковѣвъ представилъ ко мнѣ при рапортѣ въ подлинникѣ сообщеніе Кинешемскаго дворянства предводителя Бедарева, что провіантскаго чиновника, который бы заготовилъ съ 1 октября на 12 дней для того 4-го полка провіантъ, туда не прислано; а при томъ изъясняетъ, что теперь войска тамъ довольствуются, вмѣсто провіанта, деньгами ниже справочныхъ цѣнъ“. Почему онъ и проситъ покорнѣйше, „дабы не упустить время къ заготовленію провіанта, провіантскаго чиновника въ Кинешму послать какъ возможно поспѣшнѣе, воиновъ же приказать довольствоваться за провіантъ по справочной цѣнѣ, въ Кинешмѣ существующей; а сколько въ полки суммы той не допущено, оную прикажите комиссарамъ допустить, дабы не было отъ воиновъ ропота и не терпѣли бы они ни малѣйшихъ своихъ убытковъ“.

Вслѣдствіе сего отношенія губернскимъ предводителемъ дворянства было „пущено“ слѣдующее предписаніе „Господину Кинешемскому Предводителю дворянства, гвардіи подпоручику П. Г. Бедареву“:

„Господинъ начальникъ временнаго Костромской губерніи ополченія, съ представленіемъ 4 полка командира Маковѣва, пишетъ ко мнѣ, что воины въ Кинешмѣ довольствуются, вмѣсто провіанта, деньгами ниже справочныхъ цѣнъ и проситъ довольствоваться ихъ по тѣмъ цѣнамъ, каковыя въ Кинешмѣ существуютъ, а сколько въ полки суммы сей не допущено, оную допустить, дабы не было отъ воиновъ ропота и не терпѣли бы они ни малѣйшихъ своихъ убытковъ. Я подтверждаю Вамъ, Милостивый Государь мой, исполнить мое предписаніе, 8 сентября подъ № 422 отправленное, въ разсужденіи довольствованія воиновъ, вмѣсто провіанта, деньгами, по справочнымъ цѣнамъ, и буде чего либо въ полки не додано, предписать комиссару, дабы онъ не доданное количество денегъ въ полки отправилъ немедленно“.

Начальникъ же ополченія былъ увѣдомленъ „что въ Кинешму провіантскій чиновникъ, маіоръ Посниковъ, давно уже отправленъ для заготовленія провіанта и фуража“.

Гдѣ застрялъ этотъ, давно отправленный провіантскій чиновникъ, такъ и не выяснилось. Вѣроятно, по дорогѣ заѣхалъ въ свое имѣніе.

Приведу еще одинъ запросъ Кинешемскаго предводителя дворянства, „пущенный господину Костромскому губернскому дворянства предводителю, коллежскому асессору и кавалеру князь Д. Н. Козловскому“ 6 ноября 1812 года:

„Минувшаго октября 1-го дня, при отношеніи Вашего Сіятельства, пущенномъ отъ 24 минувшаго сентября, препровождена о уставленныхъ Костромскимъ комитетомъ пожертвованій аммуничнымъ для воиновъ вещамъ цѣнахъ табель, по которой и должны поставщики воиновъ, не представившіе тѣхъ вещей въ натурѣ, платить за нихъ камиссару деньги, а какъ въ числѣ означенныхъ въ табели вещей, пики отъ всѣхъ вообще отдатчиковъ, вмѣстѣ съ воинами, были представлены натурою, а потому, слѣдуетъ ли взыскивать за пики для конныхъ воиновъ по табели назначенныя деньги съ отдатчиковъ, благоволите снабдить меня въ разрѣшеніе предписаніемъ“.

Какъ разрѣшенъ былъ этотъ недоумѣнный вопросъ Кинешемскаго предводителя дворянства, изъ дѣла не видно. Между тѣмъ сборъ ополченія шелъ своимъ чередомъ. Быстро собрано было до 8000 ополченцевъ. Изъ нихъ сформированы были полки, которые, по распоряженію командира округа должны были уже „изготовиться къ маршу“. Съ этой цѣлью всѣ собранные ополченцы распредѣлены были по своимъ частямъ, которыя расположены были на новыхъ мѣстахъ, въ возможной близости другъ отъ друга, готовая двинуться по первому приказанію свыше.

Въ началѣ октября первый полкъ ополченія расположенъ былъ въ Нерехтѣ, второй пѣший полкъ, конный полкъ и отдѣльный пѣший батальонъ въ Кинешмѣ, третій пѣший полкъ въ Плесь и четвертый въ Луку.

Въ концѣ октября и самъ командиръ Костромскаго ополченія, генералъ-лейтенантъ П. Г. Бардаковъ, перебрался на жительство въ Кинешму, которая съ этого времени въ документахъ и называется „главною квартирою“.

Здѣсь, между прочимъ, слѣдуетъ отмѣтить, что бригаднымъ командиромъ Костромскаго ополченія назначенъ былъ кинешемецъ С. П. Татищевъ, игравшій впоследствии значительную роль, такъ какъ самъ командиръ ополченія вскорѣ сильно заболѣлъ.

Вначалѣ предполагалось, что ополченіе будетъ участвовать въ войнѣ съ французами. Но, съ переменой счастья Наполеона, измѣнилось и назначеніе ополченія. Высочайшимъ рескриптомъ отъ 8 ноября 1812 года, даннымъ на имя командующаго 3 округомъ внутренняго ополченія, графа П. А. Толстого, ополченію данъ былъ приказъ „слѣдовать изъ Нижняго Новгорода на Муромъ, Рязань, Орелъ и Глуховъ и расположиться въ Малороссійскихъ губерніяхъ... Симъ распоряженіемъ, говорилось далѣе въ рескриптѣ, прикроются изобильныя наши провинціи, на случай какого либо непріятельскаго со стороны сей покушенія въ то время, когда регулярныя наши арміи займутся дальнѣйшимъ преслѣдованіемъ непріятеля, а внутреннія губерніи, нынѣ ополченіемъ занимаемая, облегчатся въ продовольствіи столь знатнаго количества людей“...

Еще около мѣсяца промедлило Костромское ополченіе на мѣстахъ своего расквартированія, такъ какъ, несмотря на всѣ старанія, все еще былъ значительный недоборъ въ людяхъ, снаряженіи, аммуниціи и лошадяхъ.

Въ декабрѣ ополченіе двинулось въ походъ, такъ и не дождавшись около 1500 ополченцевъ и нѣкотораго числа избранныхъ

изъ среды дворянства офицеровъ. Что касается послѣднихъ, то по большей части „въ нѣтчикахъ“ оказывались избранные заглазно на собраніи дворяне, одержимые различными недугами, часто неизлѣчными, а иногда даже увѣчные и престарѣлые.

Вотъ, на примѣръ, подписки четырехъ Кинешемскихъ офицеровъ, назначенныхъ дворянствомъ въ ополченіе, но не явившихся вплоть до февраля 1813 года. На строгое предписаніе губернатора о немедленной отправкѣ въ ополченіе: подпоручикъ Д. Чихачевъ пишетъ: „явиться, за слабостію своего здоровья, не могу, а когда получу отъ болѣзни облегченіе, то не премину явиться“.

Подпоручикъ А. Киленинъ пишетъ: „явиться за слабостію своего здоровья и за старостію лѣтъ своихъ не могу, да хотя я и назначенъ былъ по ополченію къ службѣ, но за старостію лѣтъ отпущенъ на старое свое мѣсто жительства господиномъ генералъ-лейтенантомъ Бардаковымъ“.

За прапорщика Е. И. Баскакова и за поручика А. Н. Баскакова, вслѣдствіе ихъ безграмотства, крѣпостной человѣкъ ихъ расписывается въ томъ, что „первый за слабостію и за старостію престарѣлыхъ своихъ лѣтъ, и второй за болѣзненными припадками“ — оба въ ополченіи явиться не могутъ.

Идя походнымъ маршемъ, Костромское ополченіе 3 февраля было уже въ Тулѣ, а въ апрѣлѣ мѣсяцъ достигло мѣстечка Чернобыль (Кіевской губерніи), около котораго и было расквартировано по окрестнымъ селамъ и деревнямъ.

Здѣсь, въ виду плохихъ санитарныхъ условій среди ополченія развилась эпидемія тифа. „Горячка“ унесла массу жертвъ. Чуть не половина ополченія сложила свои головы не подъ пулями французовъ, а въ самой мирной обстановкѣ въ окрестностяхъ Чернобыля.

Въ Чернобылѣ и до сего времени находится памятникъ „Пяти тысячамъ воиновъ Костромского ополченія“, погибшимъ здѣсь отъ какой то эпидеміи во время нашествія Наполеона. Памятникъ этотъ представляетъ усѣченный обелискъ, стоящій на курганѣ. (Извѣстія И. Археологической Комиссіи, прибавл. къ вып. 52, Хроника и библиографія, вып. 25, стр. 99.).

Ополченіе пробыло въ окрестностяхъ Чернобыля около полугода и затѣмъ было двинуто за границу для совмѣстной съ Пруссаками осады занятой французами крѣпости Глогау, куда и прибыло въ срединѣ сентября. Русскіе и пруссаки обложили крѣпость кругомъ. Вскорѣ же послѣ обложенія первая бригада Костромского ополченія, подъ начальствомъ камергера Татищова, ночью перешла разлившійся отъ дождей Малый Одеръ и заняла командующія надъ крѣпостью высоты съ селеніемъ Пфердгиммель.

29 октября Костромское ополченіе получило первое боевое крещеніе. Французы сдѣлали вылазку, которая была легко отбита. Вслѣдъ за тѣмъ русскіе перешли въ наступленіе и овладѣли крѣпостными шанцами, потерявъ только шесть человѣкъ убитыми и ранеными.

4 апрѣля 1814 года крѣпость сдалась, вслѣдствіе недостатка съѣстныхъ припасовъ. Союзники вступили въ крѣпость, причемъ командиръ 1 ой бригады Костромского ополченія камергеръ С. П. Татищевъ ѣхалъ на третьемъ мѣстѣ.

Послѣ взятія Глогау изъ четырехъ полковъ Костромскаго пѣшаго ополченія, вслѣдствіе ихъ малолюдства, сформированы были два полка—первый подъ начальствомъ полковника князя Вяземскаго и второй подъ командою полковника Черевина.

Конный же полкъ Костромскаго ополченія находился подъ Дрезденомъ и участвовалъ во взятіи его.

Въ Глогау Костромское ополченіе пребыло до октября 1814 г. и лишь въ началѣ 1815 года возвратилось въ Кострому, гдѣ и было распущено по домамъ.

1-го февраля прибылъ въ Кострому первый полкъ, 20 февраля—второй и 22 апрѣля—конный полкъ. Изъ болѣе чѣмъ 10.000 выступившихъ въ декабрѣ 1812 года вернулось не болѣе 3600 человекъ. Почти 7000 сложили свои буйныя головы, но не отъ вражеской пули на чужбинѣ, а почти всецѣло въ родной Россіи отъ безпощадной „горячки“.

Николай Виноградовъ.

Статья написана на основаніи:

1. Подлинныхъ документовъ, хранящихся а) въ архивѣ Костромскаго депутатскаго собранія и б) въ архивѣ Губернскаго правленія.

2. Статьи въ „Вѣстникѣ Европы“ за 1815 г. объ осадѣ крѣпости Глогау.

Кинешемскій уѣздъ на первой губернской выставкѣ (1837 г.).

Осенью 1837 года, въ цѣломъ рядѣ губерній, въ томъ числѣ и въ Костромской, по указанію свѣше устроены были губернскія выставки для ознакомленія „любителей промышленности съ производительными средствами и способами губерній“.

По отзыву Журнала Мануфактуръ „Костромская выставка расположена была съ большимъ порядкомъ и весьма систематически“. Она раздѣлялась на 26 отдѣловъ.

Кинешемскій уѣздъ представленъ былъ въ трехъ отдѣлахъ: XI. Кожевенное дѣло; XIV. Ткацкія льняныя издѣлія, и XV. Издѣлія изъ бумажной пряжи.

Изъ Кинешемскихъ издѣлій, какъ и вообще на выставкѣ, главную роль играли издѣлія текстильной промышленности. Почти въ одинаковой степени представлены были, какъ Кинешемскій, такъ и Вичужскій районы; какъ льноткацкія, такъ и бумаготкацкія издѣлія.

Особо поставлены были издѣлія льно-ткацкой фабрики генераль-майора фонъ-Менгдена, въ селѣ Никольскомъ (собственно Вичужскаго же района). Фабрика обслуживалась крѣпостными рабочими и производила, главнымъ образомъ, скатерти и салфетки, въ меньшемъ количествѣ полотенца. Всего выставлено было 8 №№: скатерть, 12 аршинъ длины, и къ оной 3 дюжины салфетокъ—230 руб.; скатерть въ 8 арш. длины съ 2 дюж. салфетокъ—150 руб. и 2 скатерти по 4½ арш. и къ нимъ по 1 дюж. салфетокъ—по 75 руб.; 6 десертныхъ бѣлыхъ маленькихъ салфетокъ—18 руб.; одна салфетка десертная полушелковая двухъ-аршинная квадратная, и къ оной ½ дюжины маленькихъ салфетокъ—45 руб.; 3 такія же салфетки безъ маленькихъ—по 35 руб.; 2 дюжины полотенецъ длиною каждое по 2¼ аршина, по 50 руб. дюжина.

Кинешемскій районъ представленъ былъ тремя фабриками: одной льно-ткацкой—Звѣрькова, одной бумаго-ткацкой—Дурыгиныхъ и одной смѣшанной—Грязнова.

По количеству и разнообразію выставленныхъ фабрикатовъ первое мѣсто здѣсь занимало льно-бумаго-ткацкое производство Кинешемскаго купца Грязнова. На его фабрику изготовлялись: а) равендуки (2 руб. ассигнаціями за 1 кусокъ), б) фламскія полотна (35 р. ассигнаціями за кусокъ), в) чешуйка (по 85 коп. ассигнаціями за аршинъ); изъ бумажныхъ матерій: а) китайка бланжевая (30 руб. ассигнаціями 1 тюнь¹⁾) и б) плисы—черный, фіолетовый и голубой (по 1 р.—1 р. 25 коп. за аршинъ).

Кинешемскіе купцы Дурыгины выставили различные сорта китайки бланжевую, голубую, лошеную и синюю крученую.

Коммерціи совѣтникъ Звѣрьковъ выработывалъ на своей льно-ткацкой фабрику суровый равендукъ по 35 коп. аршинъ и бѣленое и суровое фламское полотно (по 90 к. и 1 р. 10 к. за аршинъ).

Вичужскій фабрично-промышленный районъ представленъ былъ восемью фабриками. Изъ разсмотрѣнія выставленныхъ экспонатовъ видно, что, въ то время какъ около Кинешмы процвѣтало, главнымъ образомъ, льно-ткацкое производство, Вичужскій промышленный районъ преимущественно обрабатывалъ бумагу, отдавая предпочтеніе выработкѣ китайки.

Среди экспонатовъ Вичужскаго района первое мѣсто по количеству и разнообразію выставленныхъ экспонатовъ занимаетъ купецъ П. Коноваловъ. На его фабрикѣ (единственной въ районѣ льно-бумаго-ткацкой) выработывались: льняной холстъ салфеточной выдѣлки и отдѣльныя скатерти—бѣлыя и розовыя, десертныя цвѣтныя; гирьныя салфетки и полотенца; бумажныя ткани: а) китайка розовая, вишневая лощеная, вишневая крученая, голубая лощеная, голубая крученая, зеленая, бланжевая, голубая и вишневая—разнаго качества и на различныя цѣны; б) канифасъ бѣлый и канель, в) коленкоръ—розовый, цвѣтной и бѣлый, различнаго качества.

Изъ чисто бумаго-ткацкихъ фабрикъ первое мѣсто, по разнообразію выставленныхъ матерій, занимала фабрика купца Кротова, гдѣ выдѣлывались: а) китайка—вишневая крученая, вишневая лощеная, голубая крученая, голубая лощеная, зеленая лощеная, алая крученая, алая лощеная, и желтая лощеная; б) бѣлый канифасъ; в) демикотонъ черный; г) миткаль бѣлый и алый, и д) плисы—черный, розовый, свѣтлозеленый, пунцовый, фіолетовый и голубой.

Остальныя шесть фабрикъ Вичужскаго фабрично-промышленнаго района, участвовавшія въ губернской выставкѣ, выставили лишь образцы китайки различнаго качества, цвѣтовъ и цѣнъ. Купецъ Коноваловъ представилъ по 2 конца (по 9 арш.) вишневой и голубой крученой и лощеной китайки пяти сортовъ, цѣною отъ 3 руб. 80 коп. до 5 руб. 80 коп. за вишневую и отъ 3 р. 50 коп. до 5 р. 20 коп. за голубую—за конецъ (т. е. отъ 42^{2/3} к. до 64^{1/3} к. и отъ 38^{8/9} к. до 57^{7/9} к. за аршинъ²).

Купецъ И. Миндовскій, кромѣ обыкновенныхъ сортовъ китайки выставилъ: 2 конца вишневой крутой кубовой, 2 конца черной крутой, 2 конца вишневой крутой, 2 конца яхонтовой крутой, 2 конца Бухарской голубой лощеной и 2 конца табы по 15 арш., въ подражаніе Бухарской.

Купчиха М. Миндовская демонстрировала китайку различныхъ цвѣтовъ, между прочимъ, не упомянутыхъ выше—темнозеленаго, чернаго, яхонтоваго, жаркаго и крапивнаго.

Кромѣ того на выставкѣ экспонировали свои издѣлія Вичужскіе купцы Кочетовъ, Клементьевы и Е. Коноваловъ.

Наконецъ въ XIV же отдѣлѣ выставленъ былъ салфеточный и полотенецный холстъ и два куска канвы „Вичужской работы отъ Судиславскаго купца Папулина“. 3)

Въ XI отдѣлѣ „Кожевенное дѣло“ выставлены были двѣ черныя кожи, цѣною въ 9 и 11 руб., Кинешемскаго купца Шипова.

Наконецъ, слѣдуетъ упомянуть, что въ XII отдѣлѣ „Издѣлія изъ овечьей шерсти“ отдѣльную группу и цѣлый шкафъ занимало производство „такъ называемаго и чрезвычайно извѣстнаго Рѣшемскаго сукна“. 4) Начало свое это производство получило въ Рѣшмѣ,

Кинешемскаго уѣзда. Но затѣмъ производство этого, быстро распространившагося, благодаря своимъ отличнымъ качествамъ, сукна на мѣстѣ прекратилось и перешло въ сосѣдній Юрьевецкій уѣздъ, сохраняя всетаки свое первоначальное наименованіе. И на выставкѣ выставлено было Рѣшемское сукно не изъ Кинешемскаго уѣзда, а изъ удѣльнаго имѣнія Юрьевецкаго уѣзда.

Дѣлая общій обзоръ выставки по каталогу, легко замѣтитъ, что главное мѣсто, и по значенію для края, и по количеству выставленныхъ предметовъ, и по числу заинтересованныхъ предприятий, занимаетъ льно-бумаго-ткацкое производство. А по числу фабрикъ, ихъ производительности и интенсивности производства, на первомъ мѣстѣ долженъ быть поставленъ Кинешемскій уѣздъ. Принимая во вниманіе то значеніе, какое и до настоящаго времени имѣетъ текстильная промышленность для экономической жизни уѣзда, весьма важно отмѣтить каждый штрихъ, характеризующій исторію постепеннаго развитія этого производства. Вслѣдствіе этого большой исторической интересъ имѣетъ и помѣщенная ниже таблица цѣнъ на главнѣйшіе фабрикаты льно-бумаго-ткацкихъ фабрикъ Кинешемскаго уѣзда:

а) Льняныя издѣлія:

Равендукъ—35 коп. ассигнаціями за 1 аршинъ.
 Фламское полотно суровое—90 коп. ⁵⁾
 " " бѣленое—1 руб. 10 коп.
 Холстъ салфеточный—46²/₃ коп.
 " " кусками 7 р. 50 к.—8 р. 50 к. за кусокъ.
 Холстъ полотенеchnый широкій—10 руб. за кусокъ.
 Канва—12 руб. за кусокъ.
 Чешуйка—85 коп. за аршинъ.
 Салфетки гирьныя—20 руб. дюжина.
 Полотенца гирьныя—33 руб. дюжина.
 Скатерти двухъ-аршинныя—9 руб. штука.
 " четырехъ-аршинныя—32 руб. штука. ⁶⁾

б) Издѣлія изъ бумажной пряжи:

Здѣсь первое мѣсто по числу и разнообразію экспонатовъ занимала китайка. Въ то же время она являлась фабрикатомъ, выработавшемся исключительно на Кинешемскихъ фабрикахъ.

алая крученая—44¹/₂ к. аршинъ. ⁷⁾
 " лощеная—44¹/₂ к.
 бланжевая—27¹/₂, 33¹/₂ и 55⁵/₈ к. ар.
 Бухарская голубая лощеная—44¹/₂ к. ар.
 вишневая—27¹/₂, 30, 37¹/₂ и 72²/₃ к. ар.
 вишневая крученая—35⁵/₈ и 72²/₃ к. ар.
 " лощеная—35⁵/₈, 40, 48⁸/₈ и 72²/₃ к. ар.
 " кругая—36²/₃ к. ар.
 " кубовая—48⁸/₈ к. ар.
 голубая—22²/₃, 24¹/₂, 27¹/₂, 35⁵/₈ и 61¹/₂ к. ар.
 " крученая—33¹/₂ и 61¹/₂ к. ар.
 " лощеная—31¹/₂, 33¹/₂, 45⁵/₈ и 61¹/₂ к. ар.

жаркая—24¹/₂ к. ар.
 желтая лощеная—33¹/₂ к. ар.
 зеленая—26²/₃, 27¹/₂ и 61¹/₂ к. ар.
 " лощеная—33¹/₂ к. ар.
 крапивная—23⁸/₈ и 27¹/₂ к. ар.
 розовая—72²/₃ к. ар.
 " лощеная—58⁸/₈ к. ар.
 таба, на подобіе Бухарской—41¹/₂ к. ар.
 темнозеленая—25⁵/₈ и 27¹/₂ к. ар.
 " лощеная—34¹/₂ к. ар.
 черная—25⁵/₈ и 27¹/₂ к. ар.
 " кругая—36²/₃ к. ар.
 яхонтовая—22²/₃, 26²/₃, 31¹/₂ и 36²/₃ к. ар.
 " кругая—32²/₃ к. ар.

На фабрикахъ же, вырабатывавшихъ одну и ту-же китайку различныхъ сортовъ, цѣны нормировались, приблизительно, въ такой градаціи: ⁸⁾

китайка вишневая крученая и лощеная:	китайка голубая крученая и лощеная:
1-й сортъ—64 ¹ / ₂ коп. аршинъ.	1-й сортъ—57 ¹ / ₂ коп. за аршинъ.
2-й " 55 ⁵ / ₈ " " "	2-й " 48 ⁸ / ₈ " " "
3-й " 48 ⁸ / ₈ " " "	3-й " 44 ⁴ / ₈ " " "
4-й " 45 ⁵ / ₈ " " "	4-й " 41 ¹ / ₈ " " "
5-й " 42 ² / ₈ " " "	5-й " 38 ⁸ / ₈ " " "

Остальные выставленные фабрикатъ таксировались слѣдующимъ образомъ:

канифасъ бѣлый—40 и 60 к. аршинъ.	плисъ черный—1 руб. аршинъ.
демикотонъ черный—55 коп. "	" фиолетовый—1 р. 20 к. и 1 р. 25 к. ар.
канель " 70 " "	" голубой—1 р. 20 к. и 1 р. 25 к ар.
миткаль бѣлый 35 " "	" розовый—1 р. 80 к. аршинъ.
" алый 50 " "	" свѣтло-зеленый—1 р. 20 к. ар.
коленкоръ бѣлый 75 " "	" пунцовый—1 р. 20 к. аршинъ.
" цвѣтной 73 ¹ / ₂ коп. "	

Значительная часть выставленныхъ товаровъ тутъ же, на выставкѣ, и была продана. Всего изъ предметовъ, бывшихъ на выставкѣ, посѣтителями куплено на 20000 рублей.

Николай Виноградовъ.

Источники настоящей статьи:

- 1) Выставка Костромской губерніи. М. 1837. (Каталогъ).
- 2) „Выставка Костромская“. Журналъ Мануфактуръ, 1837, № 11 -12, стр. 30-38.

Примѣчанія къ статьѣ:

„Кинешемскій уѣздъ на первой губернской выставкѣ (1837 г.)“

- 1) Тюнь—мѣра бумажныхъ матерій—десяти концамъ, по девять аршинъ въ каждомъ, всего 90 аршинъ.
- 2) Конечно по оптовой фабричной, а не по розничной продажной цѣнѣ.
- 3) Извѣстный богачъ-старообрядецъ.
- 4) И въ каталогѣ выставки, и въ статьѣ объ ней въ „Журналѣ Мануфактуръ“ сукно называется „рѣшменскимъ.“
- 5) Вездѣ отмѣченъ счетъ ассигнаціями и на серебро, согласно указаніямъ „Каталога выставки.“
- 6) Скатерти бѣлыя и цвѣтныя.
- 7) Въ этой таблицѣ сведены данныя о цѣнахъ на всѣхъ фабрикахъ Кинешемскаго уѣзда, выставившихъ какіе бы то ни было сорта китайки. Данныя добыты путемъ дѣленія цѣны куска на число аршинъ, вслѣдствіе чего и получились всѣ цѣны за 1 аршинъ съ дробями копѣйки.
- 8) Нужно отмѣтить, что, судя по Каталогу выставки, нѣкоторыя фабрики вырабатывали главнымъ образомъ дешевые сорта китайки, а другіе—исключительно дорогіе.



Кинешемскій уѣздъ въ XVII ст. и въ настоящее время.

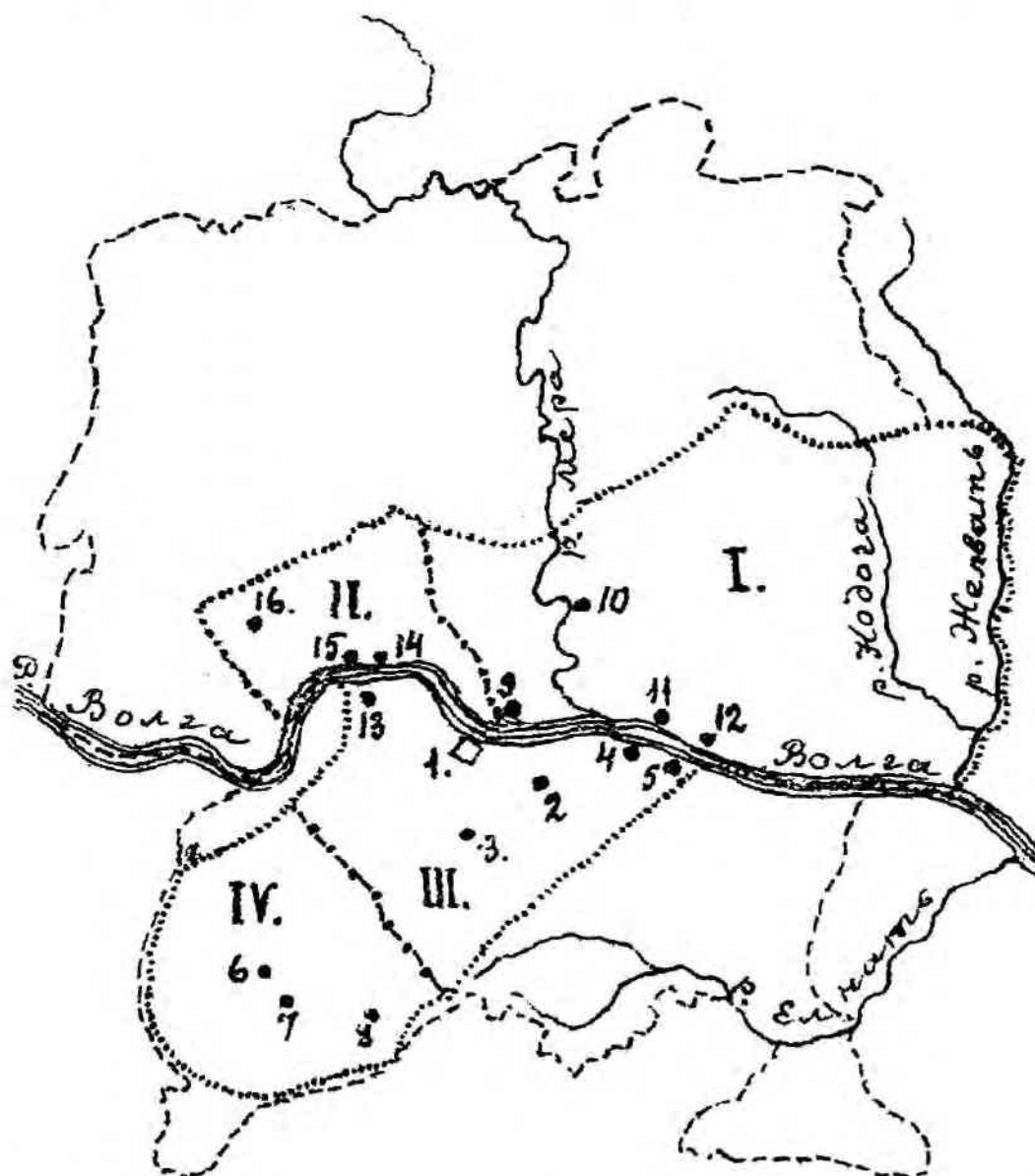

--- границы современнаго уѣзда.

..... » уѣзда въ XVII столѣтін.

— — — — — » волостей.

I. Владыченская волость.

II. Мериновская волость.

III. Кинешемская волость.

IV. Вичужская волость.

Болѣ замѣчательныя населенныя мѣста въ XVII ст.

1. г. Кинешма.

2. пог. Воскресенскій.

3. пог. Введенскій.

4. пог. Никольскій на Бзу.

5. слоб. Рѣшма.

6. с. Вичуга.

7. с. Хрѣново.

8. пог. Николы Углецаго.

9. с. Владычное (Богоявленское).

10. с. Кузьмодемьянское.

11. пог. Дмитрія Селунскаго.

12. с. Ильинское.

13. пог. Богословскій.

14. с. Воздвиженское (Мериново).

15. сл. на рч. Сондогъ (Солдога.)

16. с. Есилево.

О Т Д Ъ Л Ъ ІУ.



Рис. 1. Члені Высочайшого Маніфеста о войнѣ въ сл. Решмѣ Кинешемскаго уѣзда.



Рис. 2. Славные Союзники.

ВОЙНА и участие въ ней Кинешемскаго уѣзда.

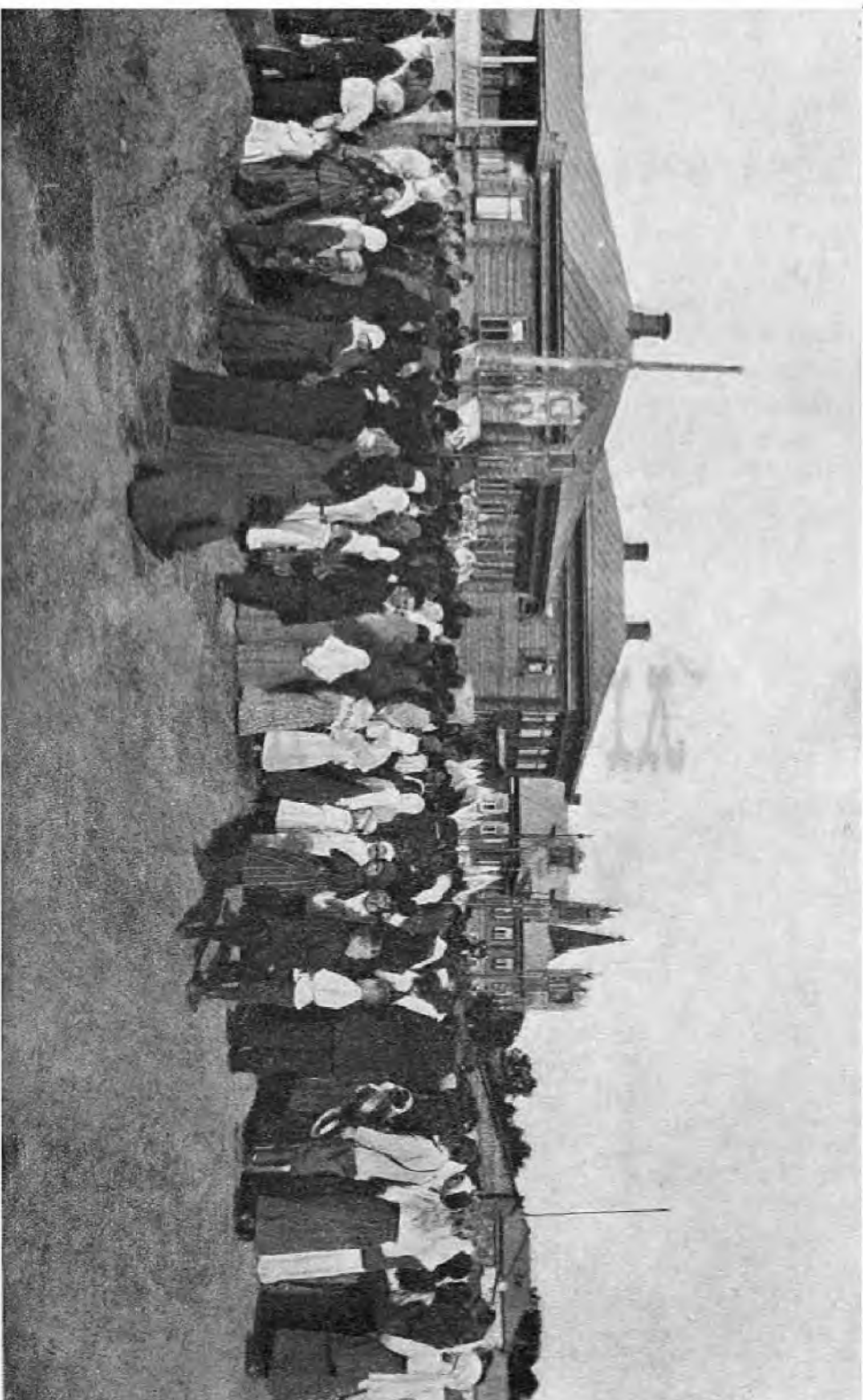
I.

Война... Вотъ уже второй годъ длится эта разрушительная, братоубійственная, полная всякихъ ужасовъ война между христіанскими народами, преступно начатая нѣмцами ради захвата земли у своихъ сосѣдей и порабощенія слабѣйшихъ государствъ, населеніе которыхъ мирно трудилось на своихъ нивахъ и въ фабричныхъ мастерскихъ подъ защитою



Рис. 3. Казакъ Кузьма Крючковъ,
воинъ-герой настоящей войны.

международнаго права.

Война эта, объявленная Германіей сначала Россіи и сопровождавшаяся дерзкимъ и предательскимъ вторженіемъ нѣмецкихъ полчищъ въ предѣлы нашего Отечества, а затѣмъ и въ предѣлы Франціи, захватомъ мирнаго Люксембурга и разгромомъ геройской Бельгіи, сразу же показала всему міру, къ чему стремится безсердечная и поправшая всѣ международные законы и права нѣмецкая нація, и какою опасностью грозить всѣмъ мирнымъ народамъ варварское на-

шествіе и господство этой вооруженной всѣми усовершенствованіями и изобрѣтеніями человѣческаго генія организованной орды новаго Аттилы, носящаго имя Вильгельма II.

Отъ самаго начала своего существованія человѣчество не видѣло, даже среди дикихъ народовъ, тѣхъ звѣрствъ и жестокостей, какія ежедневно и хладнокровно совершаются нѣмецкими войсками на полѣ брани, поощряются ихъ военнымъ начальствомъ и восхваляются нѣмецкими учеными, писателями и общественными дѣятелями. Нѣтъ такого губительнаго средства или ухищренія, которое, вопреки всѣмъ законамъ божескимъ и человѣческимъ, не использовалъ бы нашъ врагъ для достиженія побѣды или для устрашенія своихъ противниковъ.

Нѣмцы готовились къ войнѣ въ глубочайшей тайнѣ цѣлыхъ двадцать лѣтъ и успѣли запасти неисчерпаемое количество орудій, снарядовъ и всякихъ боевыхъ принадлежностей, понастроить много сильныхъ крѣпостей, густую сѣть желѣзныхъ дорогъ, большое количество броненосцевъ, подводныхъ лодокъ и аэроплановъ, тогда какъ сосѣднія государства и не догадывались объ ихъ враждебныхъ замыслахъ и завоевательныхъ планахъ.

Благодаря такой подготовкѣ и безчеловѣчному спо-

собу веденія войны, нѣмецкія (германскія и австрійскія) войска имѣли временный успѣхъ, а нѣмецкіе дипломаты разными обманными дѣйствіями и обѣщаніями склонили на сторону Германіи и Австріи магометанскую Турцію и даже единовѣрную съ нами и облагодѣтельствованную русскими Государями Болгарію.

Однако противъ этихъ насильниковъ встали дружною ратью и объединились вокругъ Россіи другія великія и малыя государства Европы — Англія, Франція, Италія, Сербія, Черногорія и вытѣсненная нѣмцами



Рис. 4. Мл. оф. 323 пѣх. Клязминскаго полка С. Н. Хлѣбниковъ—первый раненый изъ кинешемцевъ.

ми изъ родной земли Бельгійская нація; къ этому Великому Союзу присоединилась и далекая Японія.

Славные Союзники, во главѣ съ Державнымъ Вождемъ Земли Русской, дали торжественное обѣщаніе и приняли безповоротное рѣшеніе соединенными усиліями довести войну до побѣдоноснаго конца, изгнать изъ своихъ предѣловъ, сломить и смирить заносчиваго врага и обезпечить человѣчеству возможность мирнаго развитія, какихъ бы жертвъ это ни стоило.

Съ этого момента настоящая война для каждого союзнаго государства стала войною отечественною, народною; въ ней приняли живое и дѣятельное участіе всѣ слои населенія, отъ царскихъ палатъ до хижины пахаря.

Во главѣ Русской Арміи волею Государя былъ назначенъ Великій Князь Николай Николаевичъ, а затѣмъ Государю Императору благоугодно было принять на Себя верховное командованіе всѣмъ доблестнымъ Русскимъ Воинствомъ.

На защиту Отечества, на ряду съ простымъ солдатомъ, стали подъ знамена члены Царской Семьи, изъ которыхъ юный Князь Олегъ Константиновичъ (см. портретъ) запечатлѣлъ геройской смертью свою беззавѣтную любовь къ Царю и Отечеству; Государыня Императрица Александра Ѳеодоровна, вмѣстѣ съ августѣйшими дочерьми, Великими Княжнами и Княгинями, въ скромной одеждѣ сестеръ милосердія, посвятила свой царственный трудъ уходу за больными, ранеными и увѣчными вои-



Рис. 5. Дѣти-сироты прирѣваемые въ мѣстныхъ пріютахъ.

нами, попеченію о семьяхъ воиновъ. . (См. фотогр. снимки на отдѣльныхъ листахъ).

Русская Армія въ этой войнѣ съ сильнымъ врагомъ удивила міръ своею несокрушимой стойкостью и беззавѣтной храбростью, выдвинувъ изъ своей массы нескончаемые ряды героевъ.

Но для полнаго пораженія врага, въ дополненіе къ вооруженной силѣ, необходима стройная организація тыла Арміи, мобилизація всѣхъ живыхъ силъ страны. И эта мобилизація осуществляется въ настоящую войну въ такихъ широкихъ размѣрахъ, какъ ни въ одну изъ предыдущихъ.

Съ высоты Престола было провозглашено, что отнынѣ всѣ силы государственныя и народныя должны быть объединены и направлены къ одной цѣли—побѣдить врага.



Рис . 6. Дѣти-сироты прирѣваемая въ приютахъ мѣстныхъ Романовскаго Комитета и Всероссійскаго Попечительства объ охранѣ материнства и младенчества .

Въ этомъ царскомъ призывѣ къ братскому единенію, къ дружной работѣ, русскій народъ почерпнулъ непоколебимую вѣру и надежду на конечную побѣду надъ врагомъ, на торжество права и справедливости и въ массѣ своей явилъ міру невиданную дотолѣ картину всецѣлаго



Рис. 7. Лазаретъ Краснаго Креста въ ус. Соколово Кинешемскаго уѣзда.

самоотверженія и неустанной работы ради защиты Отечества.

Все для войны!..

На этотъ всенародный кличъ отозвалась вся обывательская Россія, всѣ сословія, классы и группы населенія.

Живымъ центромъ, главнымъ средоточіемъ, вокругъ котораго сгруппировались и объединились всѣ слои населенія въ работѣ для войны на мѣстахъ въ уѣздахъ, явилось Земство. При немъ, по мѣрѣ развитія военныхъ дѣйствій и выясненія военныхъ нуждъ, народились

одинъ за другимъ и стали дѣйствовать общественные комитеты изъ земскихъ дѣятелей и представителей различныхъ группъ населенія.

Что же именно дѣлалось за полтора года войны и дѣлается теперь Кинешемскимъ Земствомъ и возникшими вокругъ него общественными организаціями для войны?..

II.

Первою заботою мѣстнаго населенія, по объявленіи въ іюль 1914 г. мобилизаціи запасныхъ, было—достойнымъ образомъ принять въ Кинешмѣ и проводить къ воинскимъ частямъ мобилизованные изъ Кинешемскаго (и частью Юрьевецкаго) уѣзда отряды. Эту заботу, по доброму почину О. Ѳ. Куломзиной и подъ ея дѣятельнымъ руководствомъ, приняла на себя группа мѣстныхъ патріотовъ, явившаяся тою первоначальною живою ячейкой, изъ которой вскорѣ выросла обширная организація мѣстныхъ общественныхъ комитетовъ, примкнувшая къ Земству.

Эта группа лицъ быстро наладила дѣло, нашла жертвователей, собрала необходимыя денежныя средства, устроила пріемъ и проводы запасныхъ, снабдила каждая-

го изъ нихъ въ доро-
гу „подаркомъ“—на-
боромъ необходимыхъ
для солдатскаго оби-
хода мелкихъ вещей
и продуктовъ, что про-
должала дѣлать и въ
послѣдующія мобили-
зации, *) а затѣмъ при-
ступила къ оказанію
посильной помощи бѣд-
нѣйшимъ семьямъ во-
иновъ.

III.

Второю, уже болѣе
сложною и крупною по
размѣрамъ, задачей для
мѣстнаго общества, въ
связи съ войной, была
**помощь семьямъ
воиновъ.**

Для планомѣрнаго
выполненія этой зада-
чи названный кружокъ, съ разрѣшенія Губернатора, пре-
образовался въ особый „Комитетъ помощи семьямъ
воиновъ,“ на основаніи выработаннаго въ многочисленномъ
собраніи жертвователей „положенія“ или устава.

Уѣздное Земское Собраніе одобрило организацію и
задачи дѣятельности этого Комитета, ввело въ его со-
ставъ своихъ представителей и передало въ его распоря-
женіе какъ свои ассигнованія на помощь семьямъ вои-
новъ, такъ и отпущенныя Кинешемскому Земству на
тотъ же предметъ средства Губернскаго Земства.

Такъ какъ семьи воиновъ проживаютъ по всему
уѣзду, то Комитетъ, для обслѣдованія ихъ нуждъ и ока-
занія имъ помощи на мѣстахъ, образовалъ для каждой
волости и для cadaго фабричнаго района *районныя
попечительства* изъ мѣстныхъ дѣятелей (землевладѣль-
цевъ и фабрикантовъ, священниковъ, лицъ изъ фабрич-
ной администраціи, учащихся, крестьянъ и пр.) и при-
влекъ въ свой составъ представителей отъ этихъ попечи-
тельствъ.

*) Подробный отчетъ о дѣятельности, собранныхъ пожертвованіяхъ, про-
изведенныхъ расходахъ и личномъ составѣ этого патріотическаго кружка былъ
въ свое время опубликованъ въ особой брошюрѣ.



Рис. 8. Лазаретъ Краснаго Креста въ ус.
Соколово Кинешемскаго уѣзда.



Рис. 9. Торжество открытія санаторіи для туберкулезныхъ больныхъ (близъ с. Есиплева Кинешем. у.)

На указанные средства, а частью за счетъ поступающихъ пожертвованій, Комитетъ началъ производить выдачу всѣмъ безъ исключенія семьямъ воиновъ дополнительные къ казеннымъ полупайки на малолѣтнихъ дѣтей (до 5-лѣтняго возраста) и пособія бѣднѣйшимъ семьямъ на различныя нужды продовольственныя, хозяйственныя и семейныя, а съ начала 1915 года, прекративъ выдачу полупайковъ, сталъ выдавать лишь упомянутыя пособія, но въ усиленномъ размѣрѣ.

Распредѣленіемъ пособій завѣдуетъ особая, избранная Комитетомъ, „Распредѣлительная Комиссія“, собирающаяся въ Земской Управѣ еженедѣльно и обсуждающая

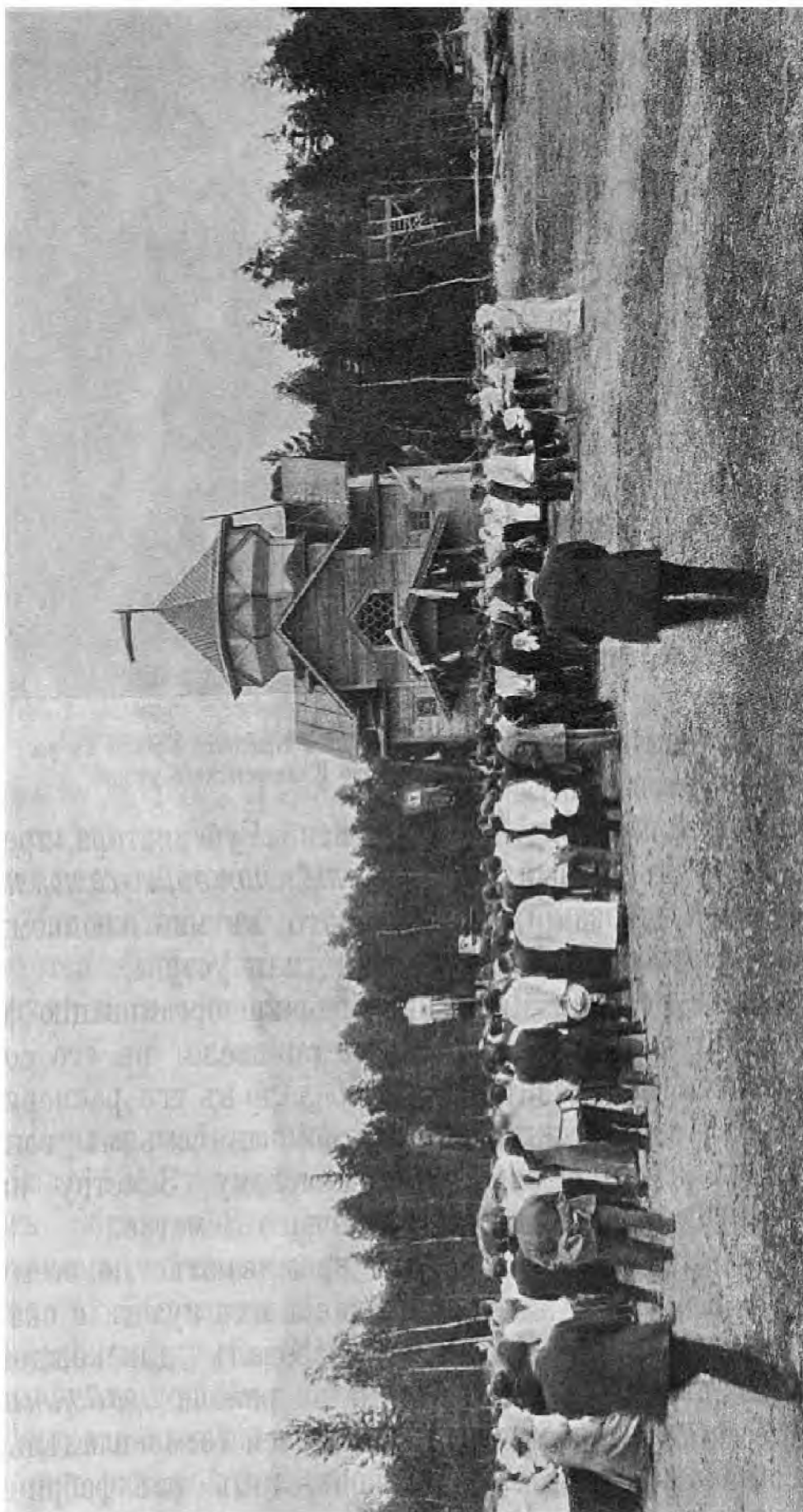

Рис. 10. Типъ домика для 4-хъ туберкулезныхъ больныхъ въ санаторіи (близъ с. Есиплева).

нужды каждой семьи на основаніи представляемыхъ районными попечительствами подробныхъ свѣдѣній (на особыхъ бланкахъ) объ имущественномъ ея положеніи и личномъ составѣ.

За все время существованія Комитета по 1-ое января 1916 г. выдано (а частью еще подлежитъ выдачѣ) всякаго рода пособій семьямъ воиновъ, въ томъ числѣ и на обработку полей, изъ средствъ Земства до 130000 рублей и отъ Комитета Е. И. В. Великой Княгини Елисаветы Ѳеодоровны—5000 р.

Помимо этихъ средствъ, значительную помощь семьямъ воиновъ оказываютъ многія районныя п-ва изъ собираемыхъ ими на мѣстахъ пожертвованій (напр. Вичужское).

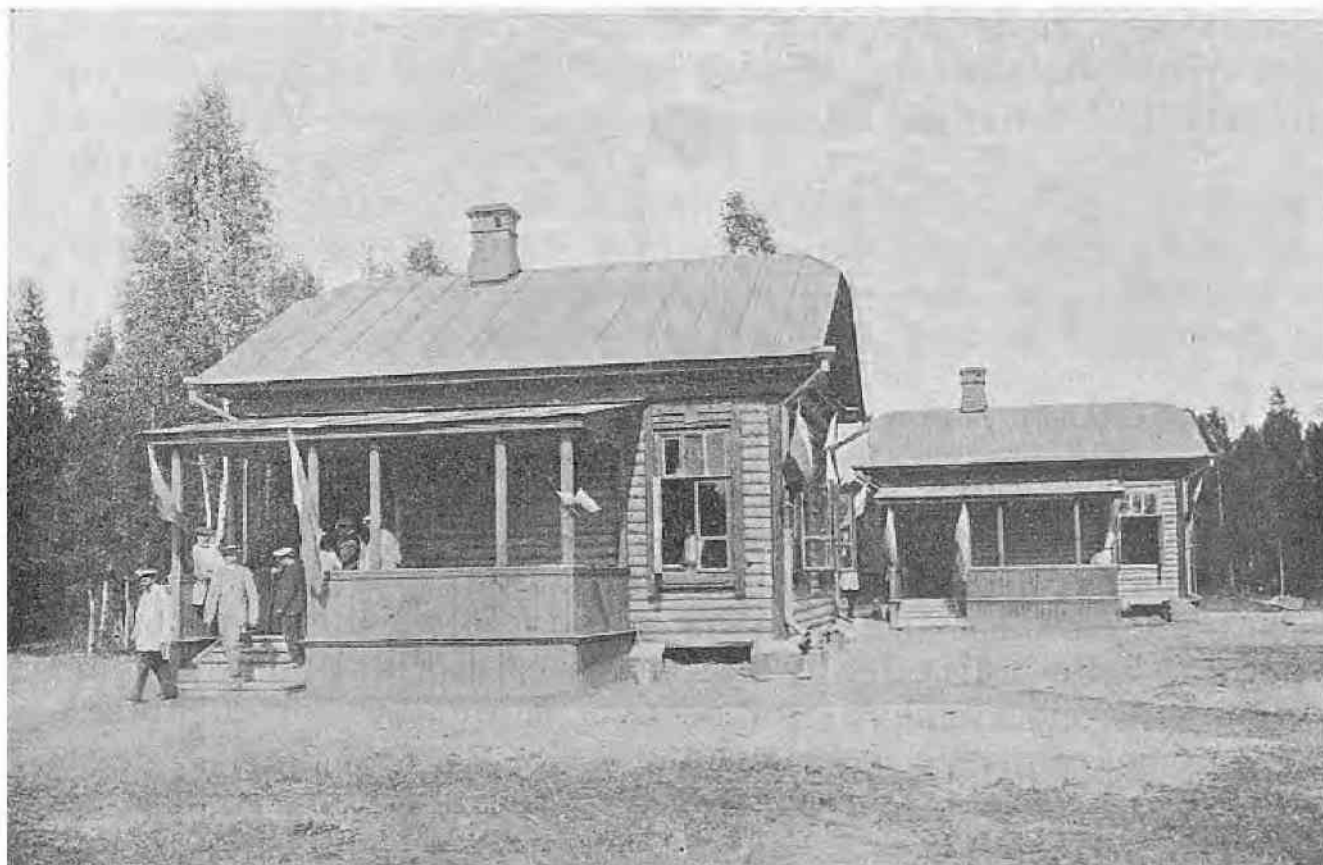

Рис. 11. Планъ участка Санаторіи близъ с. Есиплева (въ хвойномъ лѣсу).

IV.

Помощь семьямъ воиновъ въ Кинешемскомъ уѣздѣ не ограничивается выдачею указанныхъ пособій. Особое вниманіе съ самаго начала войны обращено здѣсь на **призрѣніе дѣтей-сиротъ воиновъ**, и призрѣніе это сразу же поставлено на весьма широкихъ основаніяхъ и осуществляется планомѣрно.

Такъ какъ дѣти разныхъ возрастовъ нуждаются въ различныхъ способахъ и видахъ призрѣнія и воспитанія, то, по соглашенію между вѣдающими это дѣло учрежденіями, состоялось такое раздѣленіе труда въ данной области.

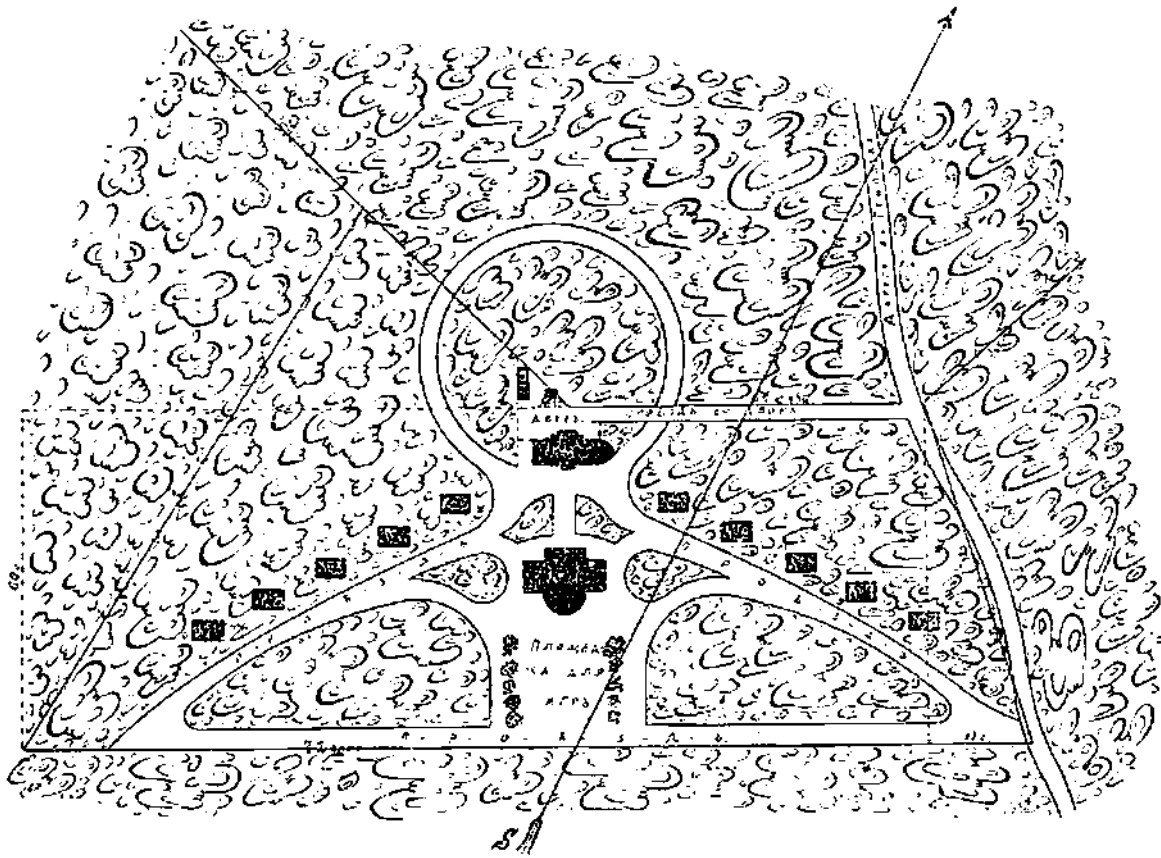
1) Попеченіе о дѣтяхъ до 2-лѣтняго возраста принялъ на себя мѣстный отдѣлъ Всероссійскаго Попечительства объ охранѣ материнства и младенчества, возникшій изъ существовавшего здѣсь ранѣе „общества по устройству дѣтскаго пріюта“; названный отдѣлъ уже содержитъ съ пособіемъ отъ земства, благоустроенный пріютъ, который широко раскрываетъ свои двери не только для дѣтей сиротъ воиновъ, но и вообще для воинскихъ дѣтей, которыхъ родители не въ состояніи воспитать.

2) Попеченіе о дѣтяхъ дошкольнаго возраста (отъ 2 до 7 лѣтъ) имѣетъ мѣстное Отдѣленіе Романовскаго Комитета, которое, съ пособіемъ отъ сего послѣдняго, а также отъ Земства, сельскихъ обществъ и частныхъ благотворителей, приступило къ открытію въ уѣздѣ цѣлой сѣти дѣтскихъ приютовъ, зданія для которыхъ (въ с. Семеновскомъ, Есиплевѣ, Богоявленскомъ и Клеванцовѣ) уже строятся; въ настоящее время въ приютахъ отдѣла призрѣвается пока до 60 дѣтей. (См. рис. № 5 и 6).

3) Наконецъ, попеченіе о дѣтяхъ школьнаго возраста лежитъ на обязанности Уѣзднаго Земства, которое пока содержитъ съ пособіемъ отъ Романовскаго Комитета одно общежитіе для дѣтей-сиротъ при Есиплевскомъ училищѣ, гдѣ они обучаются грамотѣ и ремесламъ, но проектируетъ открыть цѣлый рядъ такихъ общежитій-приютовъ, а затѣмъ и земледѣльческія колоніи для сиротъ-подростковъ послѣ-школьнаго возраста.

Независимо отъ этого, Земство оказываетъ помощь всѣмъ вообще дѣтямъ воиновъ, посѣщающимъ земскія школы въ уѣздѣ, устройствомъ при школахъ горячаго приварка (также съ пособіемъ отъ Романовскаго Комитета).



Рис. 12. Раненый воинъ — „за Царя и Отечество“.

V.

Самую важную, однако, и наиболѣе организованною формою участія мѣстнаго населенія въ войнѣ является **попеченіе о больныхъ и раненыхъ воинахъ**. На этомъ святомъ и самомъ необходимомъ для успѣшнаго веденія войны дѣлѣ дружно и прочно объединились силы всѣхъ мѣстныхъ учреждений, организацій и словъ населенія. Для леченія больныхъ и раненыхъ воиновъ прежде всего Земство и мѣстныя фабрики открыли двери своихъ больницъ. Немедленно же ихъ примѣру послѣдовали мѣстный Комитетъ

Краснаго Креста и частные благотворители, изъявившіе готовность отводить подъ лазареты для воиновъ помѣщенія и давать на ихъ содержаніе денежныя средства.

Для приѣма раненыхъ изъ поѣздовъ, для ухода за ними, сбора пожертвованій деньгами и продуктами, для шитья бѣлья и пр. въ городѣ и по всему уѣзду образо-



Рис. 13. Лѣченіе раненыхъ воиновъ. Операціонная хирургическаго барака Кинешемскаго Земства.

вались *дамскіе комитеты*, продолжающіе неослабно и съ великою пользою для дѣла свою нелегкую работу вотъ уже второй годъ.

Земство и здѣсь, конечно, явилось представителемъ всего населенія и главнымъ объединяющимъ центромъ. Какъ и въ дѣлѣ помощи семьямъ воиновъ, оно сосредото-

точило свою организаціонную работу по оказанію помощи больнымъ и раненымъ воинамъ въ уѣздномъ Комитетѣ, который для новаго дѣла пополненъ былъ врачебнымъ персоналомъ и сталъ работать подъ флагомъ Всероссийскаго Земскаго Союза, отъ котораго вскорѣ началъ получать значительныя денежныя средства на содержаніе лазаретовъ.

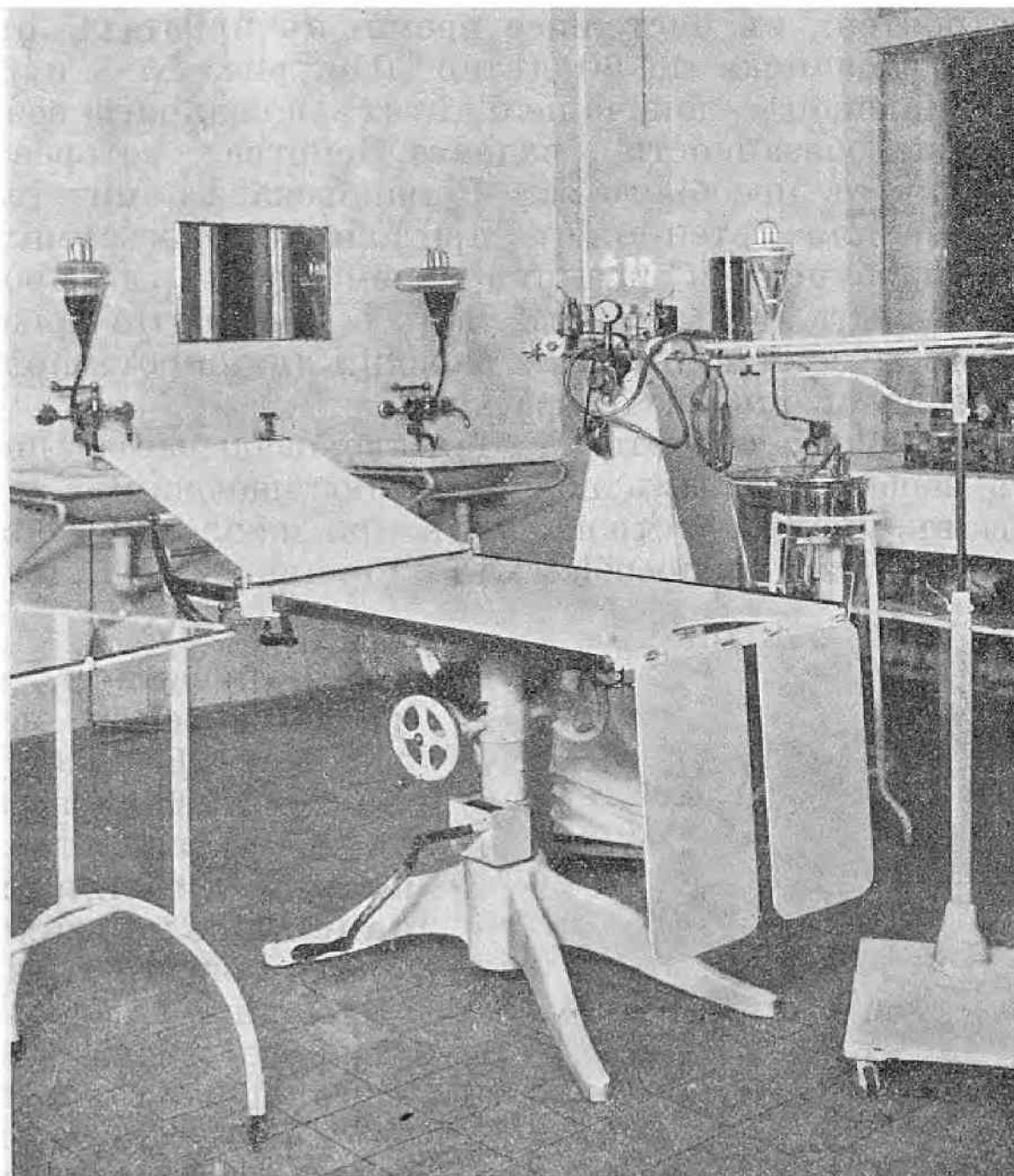
Благодаря обильному притоку денежныхъ средствъ на лазаретное дѣло изъ разныхъ источниковъ, г. Кинешма и Кинешемскій уѣздъ покрылись густою сѣтью лечебныхъ заведеній для больныхъ и раненыхъ воиновъ, какъ видно изъ прилагаемаго ниже списка этихъ заведеній (см. ниже).



Рис. 14. Лѣченіе раненыхъ воиновъ. Операціонная хирургическаго барака.

Чрезъ эти лазареты проходятъ значительныя количества больныхъ и раненыхъ воиновъ, которые получаютъ здѣсь полное или частичное возстановленіе здоровья, боеспособности и трудоспособности. Насколько хорошо поставлено дѣло во всѣхъ лазаретахъ, на какой высотѣ стоятъ въ нихъ лечебная и хозяйственная части, сколько сердечно и доброжелательно въ нихъ отношеніе къ воинамъ,—объ этомъ свидѣтельствуетъ нескончаемый потокъ благодарственныхъ писемъ, которыя поступаютъ отъ оставляющихъ лазареты воиновъ въ редакцію земскихъ бюллетеней-телеграммъ.

Хирургическая помощь, въ наиболѣе важныхъ и отвѣтственныхъ случаяхъ, больнымъ и раненымъ воинамъ почти изъ всѣхъ по городу и уѣзду лазаретовъ оказывается специалистомъ-хирургомъ въ хирургическомъ баракѣ при Кинешемской земской больницѣ, оборудованномъ по послѣднему слову науки и имѣющемъ рентгеновскій кабинетъ (см. рис. 13—19).

Но не одно только лазаретное лѣченіе обеспечено больнымъ и раненымъ воинамъ въ Кинешемскомъ уѣздѣ. Для страдающихъ туберкулезомъ воиновъ гостеприимно открываются двери мѣстной санаторіи (близъ с. Есиплева), содержимой Земствомъ и Отдѣломъ Лиги для борьбы съ туберкулезомъ (см. рис. 9—11).

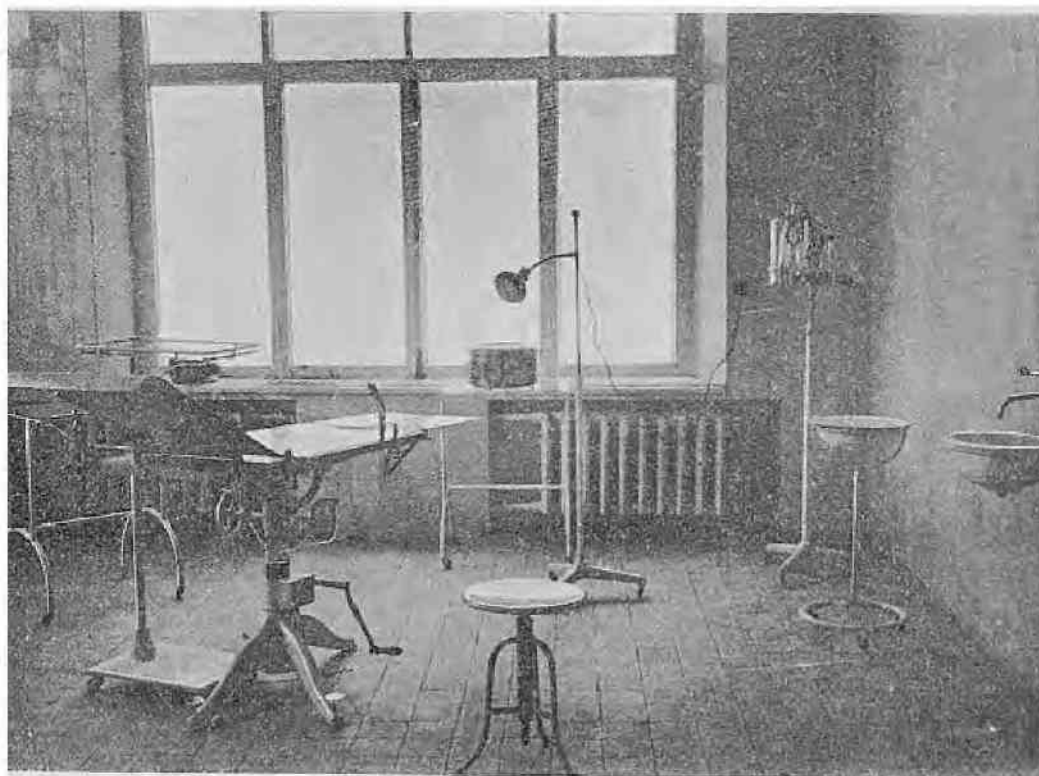

Рис. 15. Лѣченіе раненыхъ воиновъ. Перевязочная хирургическаго барака Кинешемскаго Земства.

Однако и на этомъ не заканчиваются заботы мѣстнаго населенія о раненыхъ. Въ своемъ патріотическомъ стремленіи расширить и углубить участіе въ войнѣ, Уѣздное Земство рѣшило организовать и оборудовать за счетъ земскихъ средствъ **санитарный поѣздъ**, дабы посильно облегчать участь воиновъ почти съ самаго момента выбитія ихъ изъ строя по случаю раненій и заболѣваній и тѣмъ помочь дѣлу эвакуаціи раненыхъ. Этотъ поѣздъ, подъ названіемъ „*Кинешемскій санитарный (№ 179) поѣздъ Всероссійскаго Земскаго Союза*“ исполняетъ нынѣ свою отвѣтственную и опасную работу подъ ру-

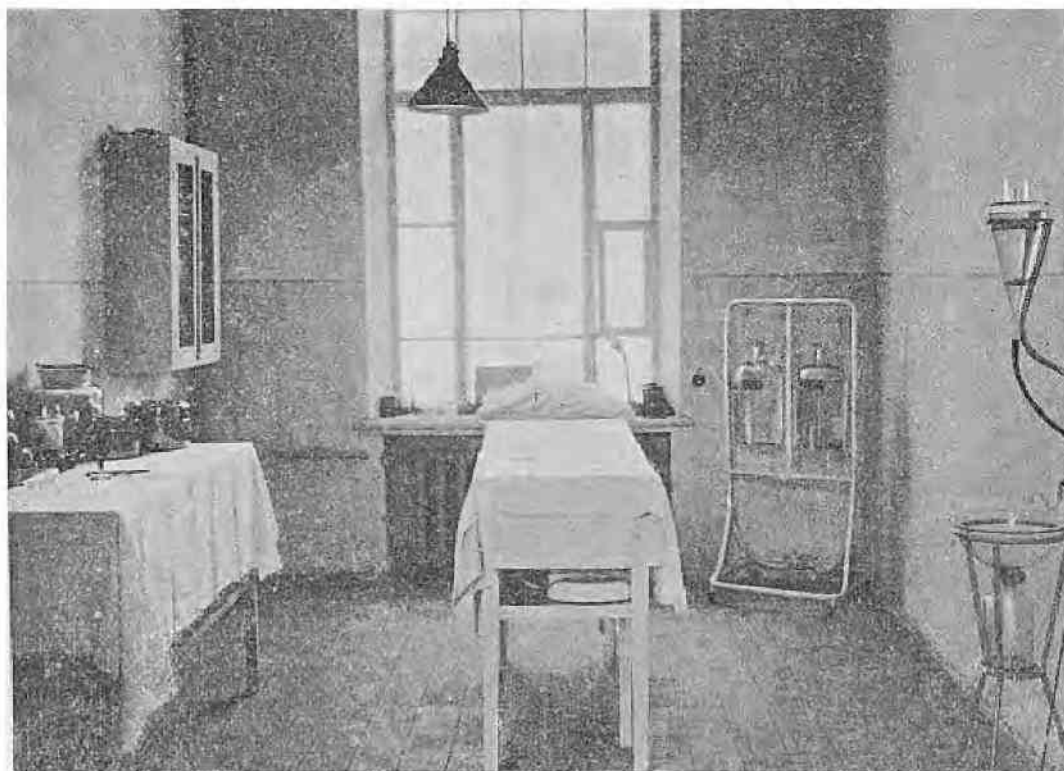

Рис. 16. Лѣченіе раненыхъ воиновъ. Корридоръ хирургическаго барака.

водствомъ уполномоченнаго отъ Земскаго Собранія П. В. Калачова *) и сдѣлалъ уже 34 рейса.

Не менѣе отвѣтственную и болѣе разнообразную работу по транспортированію раненыхъ, по продовольствію бѣженцевъ, по устройству бань и проч., исполняетъ на фронтѣ передовыхъ позицій **Кинешемско - Вичужскій передовой № 27 отрядъ Краснаго Креста**, сформированный и содержимый мѣстнымъ комитетомъ Краснаго Креста за его счетъ съ

пособіемъ отъ Земства и мѣстныхъ жертвователей и завѣдываемый по уполномочію отъ Краснаго Креста председателемъ Кинешемской Уѣздной Земской Управы, Д. М. Григоровымъ, и его помощникомъ Н. Д. Чихачовымъ. Отчеты о дѣятельности отряда еженедѣльно публикуются въ упомянутыхъ бюллетеняхъ. Насколько самоотверженна и высокополезна эта дѣятельность,-- объ этомъ свидѣтельствуютъ неоднократныя благодарности, официально выраженные ему отъ военнаго начальства, а также награжденіе персонала отряда георгіевскими медалями.

VI.

Современная война, захватившая въ районъ боевыхъ дѣйствій огромнѣйшія территоріи и ополчившая на ратный подвигъ несмѣтныя количества воиновъ, потребовала

*) На послѣднемъ очередномъ Земскомъ Собраніи, въ помощь П. В. Калачову, избранъ для завѣдыванія поѣздомъ Н. Я. Домашневъ.



Рис. 17. а. Лѣченіе раненыхъ воиновъ. Рентгеновскій кабинетъ хирургическаго барака.

небывалыхъ доселѣ мѣропріятій и напряженнаго усилія отъ воюющихъ народовъ и ихъ правительствъ для обезпеченія дѣйствующихъ армій предметами боевого и матеріальнаго снаряженія.

И въ этомъ новомъ дѣлѣ на помощь нашей доблестной Арміи и Правительству, тотчасъ же какъ только выяснилась въ томъ потребность, принесли свой трудъ, энергію и средства быстро организовавшіяся вокругъ земскихъ учрежденій общественныя силы.

Въ Кинешмѣ при Земской Управѣ открылъ свои дѣйствія, подъ предсѣдательствомъ Предсѣдателя Управы, *Уѣздный Комитетъ по снабженію Арміи* въ томъ же составѣ, какъ и Комитетъ помощи семьямъ воиновъ и помощи больнымъ и раненымъ воинамъ, но значительно расширенный представителями мѣстныхъ фабричныхъ и заводскихъ предпріятій.

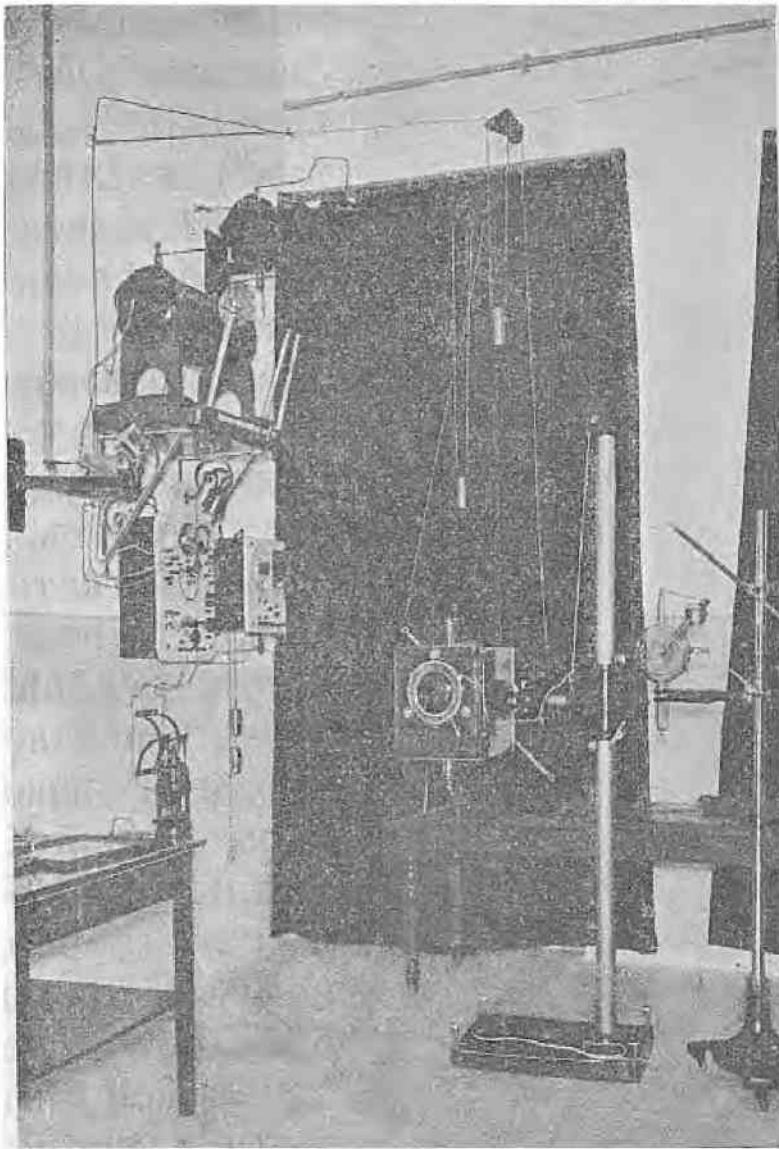
Въ видѣ особой *снарядной* секціи этого Комитета организовался съ с. Бонячкахъ *Родниковско-Вичую-Кинешемскій Военно-Промышленный Комитетъ* подъ предсѣдательствомъ С. В. Купріянова, включившій въ свой составъ представителей фабрично-заводской промышленности Кинешемскаго и части Юрьевецкаго уѣздовъ.

Эти два Комитета, подъ именемъ „Кинешемскаго Объединеннаго Земскаго и Военно-Промышленнаго Комитета“, приняли и выполняютъ заказы на изготовленіе снарядовъ для Арміи отъ Главнаго Комитета по снабженію

Арміи Всероссийскихъ Земскаго и Городскаго Союзовъ.

Кромѣ этого, Родниковско-Вичуго-Кинешемскій Комитетъ выполняетъ особо такіе же заказы отъ Центральнаго Торгово-Промышленнаго Комитета.

Подробныя свѣдѣнія и цыфровыя данныя о размѣрахъ дѣятельности этихъ Комитетовъ по снаряженію Арміи, по понятнымъ причинамъ, не подлежатъ оглашенію.

Независимо отъ дѣла снаряженія Арміи и еще задолго до начала этого дѣла въ уѣздѣ Кинешемское Земство развило широкую дѣятельность по матеріальному снабженію Арміи, по заказамъ Всероссийскаго Земскаго Союза, Комитета Е. И. В. Великой Княгини Елисаветы Феодоровны и другихъ комитетовъ, организацій, учреждений и должностныхъ лицъ.

Прежде всего, когда выяснился большой спросъ на *кожаные сапоги* для Арміи, Земская Управа, чрезъ уѣздную кассу мелкаго кредита, организовала артель сапожниковъ, которая до настоящаго времени изготовляетъ и поставляетъ для Арміи въ большихъ количествахъ названную обувь.

Вскорѣ засимъ возникъ огромный спросъ на *валенки*, и Кинешемскій уѣздъ, съ его обширную валяльную заводскою и кустарною промышленностью, сдѣлался однимъ изъ важнѣйшихъ центровъ снабженія Арміи валенками. Уѣздное Земство приняло на себя и до сего времени осуществляетъ въ этомъ дѣлѣ роль отчасти посредника между заказчиками и производителями, а отчасти регу-



Рис. 17. б. Лѣченіе раненыхъ воиновъ. Рентгеновскій кабинетъ хирургическаго барака.

лятора и котролера по отношенію къ мѣстному сапожно-валяльному рынку, принимая всѣ зависящія отъ него мѣры къ устраненію въ столь важномъ для Арміи дѣлѣ частной коммерческой спекуляціи и къ повышенію качества производства.

Помимо указанныхъ предметовъ, Уѣздное Земство организовало снабженіе Арміи земленосными мѣшками, вязаными шерстяными варежками и пр.

VII.

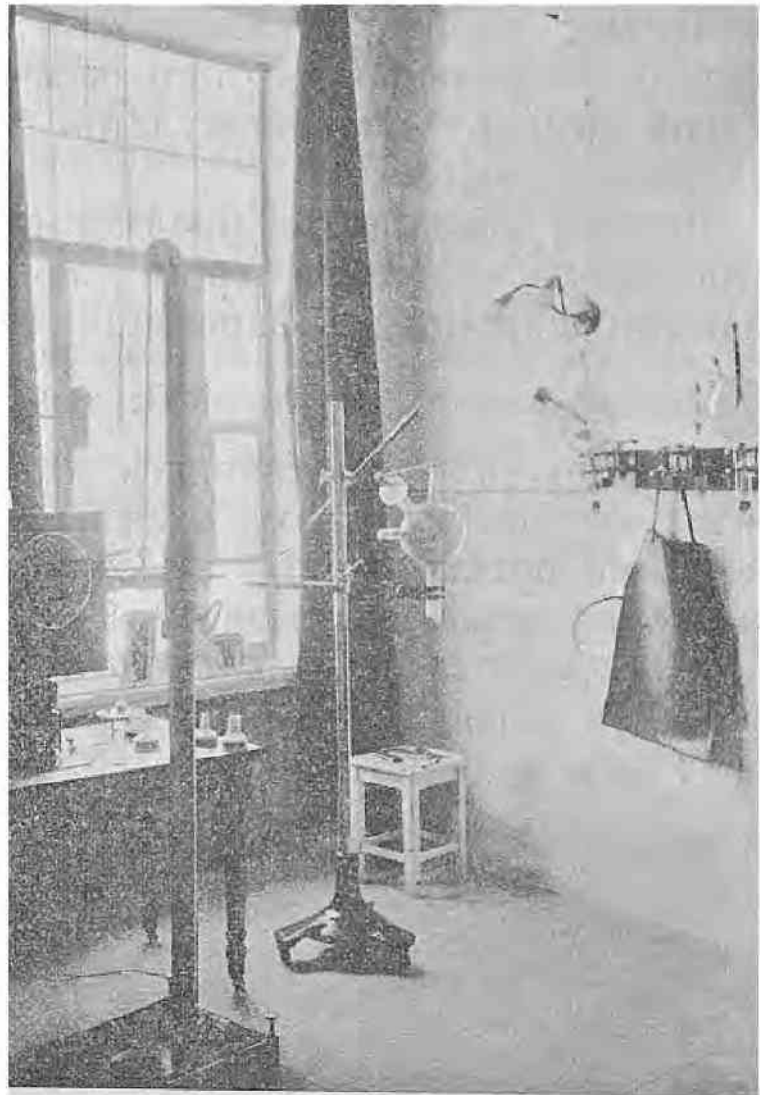
Изъ прочихъ важнѣйшихъ мѣропріятій, предпринятыхъ и осуществляемыхъ мѣстнымъ Земствомъ и общественными организаціями въ связи съ войною, слѣдуетъ указать на нижеслѣдующія.

1) *Борьба съ дороговизною продуктовъ.* Въ цѣляхъ борьбы съ дороговизною продуктовъ и торговою спекуляціей Уѣздное Земство, при всей стѣсненности въ денеж-



Рис. 18. Лѣченіе раненыхъ воиновъ. Стерилизаціонная хирургическаго барака.

ныхъ средствахъ, организовало закупку наиболѣе важныхъ продуктовъ (муки ржаной и пшеничной, сахара, овса и сѣна и пр.) для продажи населенію изъ земскихъ складовъ по заготовительной цѣнѣ; вмѣстѣ съ тѣмъ оно открыло широкій кредитъ изъ земской кассы мелкаго кредита мѣстному Товариществу Кооперативовъ для той же цѣли. Благодаря этимъ мѣропріятіямъ, мѣстное населеніе за все время войны въ возможной степени было

застраховано и отъ чрезвычайнаго повышенія цѣнъ на указанные продукты и отъ періодическаго исчезновенія послѣднихъ изъ продажи. Въ настоящее время въ тѣхъ же цѣляхъ борьбы съ дороговизной и въ цѣляхъ обезпеченія населенія необходимыми запасами продовольствія, при Земской Управѣ открываетъ свои дѣйствія особое Уѣздное Продовольственное Совѣщаніе (на основаніи Высочайше утвержденнаго закона 17 августа 1915 г.).

Здѣсь нельзя пройти молчаніемъ одного весьма важнаго обстоятельства: задача земства по обезпеченію народнаго продовольствія въ значительной мѣрѣ была облегчена тѣмъ, что многіе мѣстные фабриканты самостоятельно производили и производятъ большія закупки

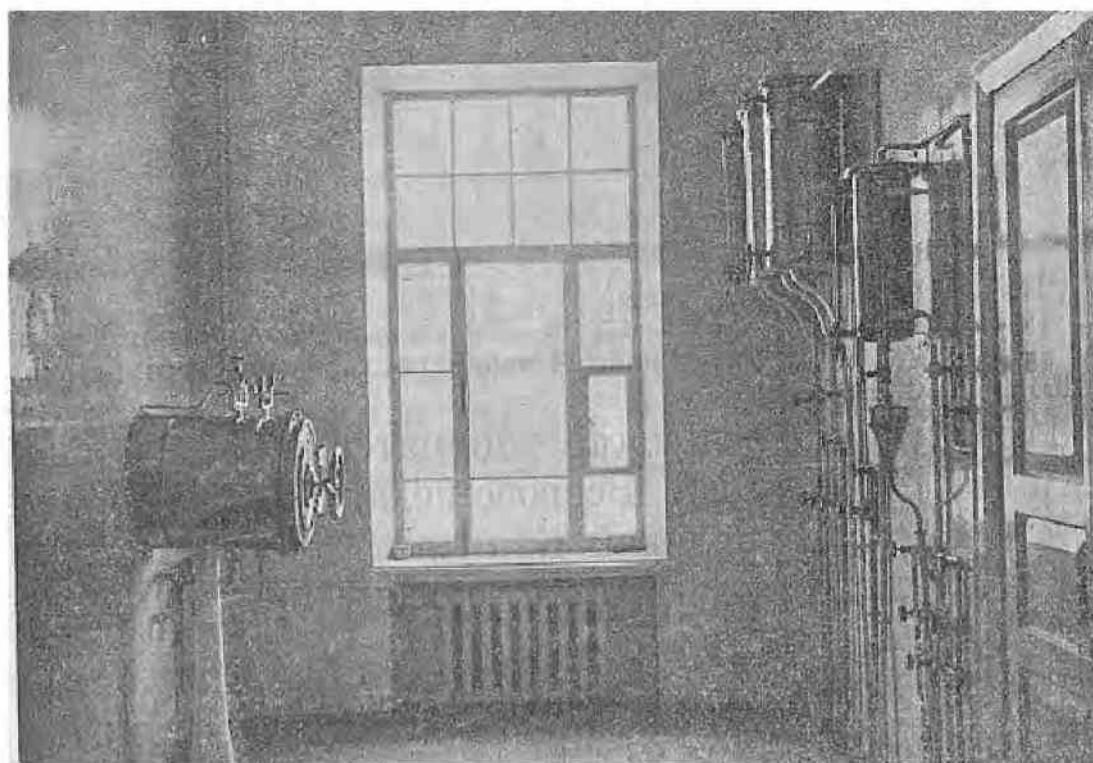

Рис. 19. Лѣченіе раненныхъ воиновъ. Общая палата хирургическаго барака.

важнѣйшихъ продуктовъ для выдачи многочисленнымъ фабричнымъ рабочимъ и ихъ семьямъ по цѣнамъ, существовавшимъ на эти продукты еще до войны.

2) *Устройство бѣженцевъ.* Дѣло устройства нашихъ соотечественниковъ, вынужденныхъ по обстоятельствамъ военнаго времени покинуть занятая непріателемъ родныя мѣста и бѣжать вглубь Россіи, встрѣтило со стороны мѣстнаго населенія живое и трогательное участіе. На призывъ Земства предоставить для бѣженцевъ помѣщенія немедленно отозвались и сельскія общества,

и фабричныя предприятия, и отдѣльныя лица. Прежде чѣмъ успѣла наладиться существующая нынѣ повсемѣстная организація помощи бѣженцамъ, Земская Управа совместно съ дѣйствующими вышеупомянутыми комитетами быстро и успѣшно заготовила и оборудовала необходимыя для приѣма и размѣщенія бѣженцевъ помѣщенія, запасла для нихъ значительное количество теплой одежды, обуви и бѣлья, организовала временный комитетъ съ отдѣльными секціями (жилищная, трудовая и пр.), регистраціонное бюро, сборъ пожертвованій и т. п.

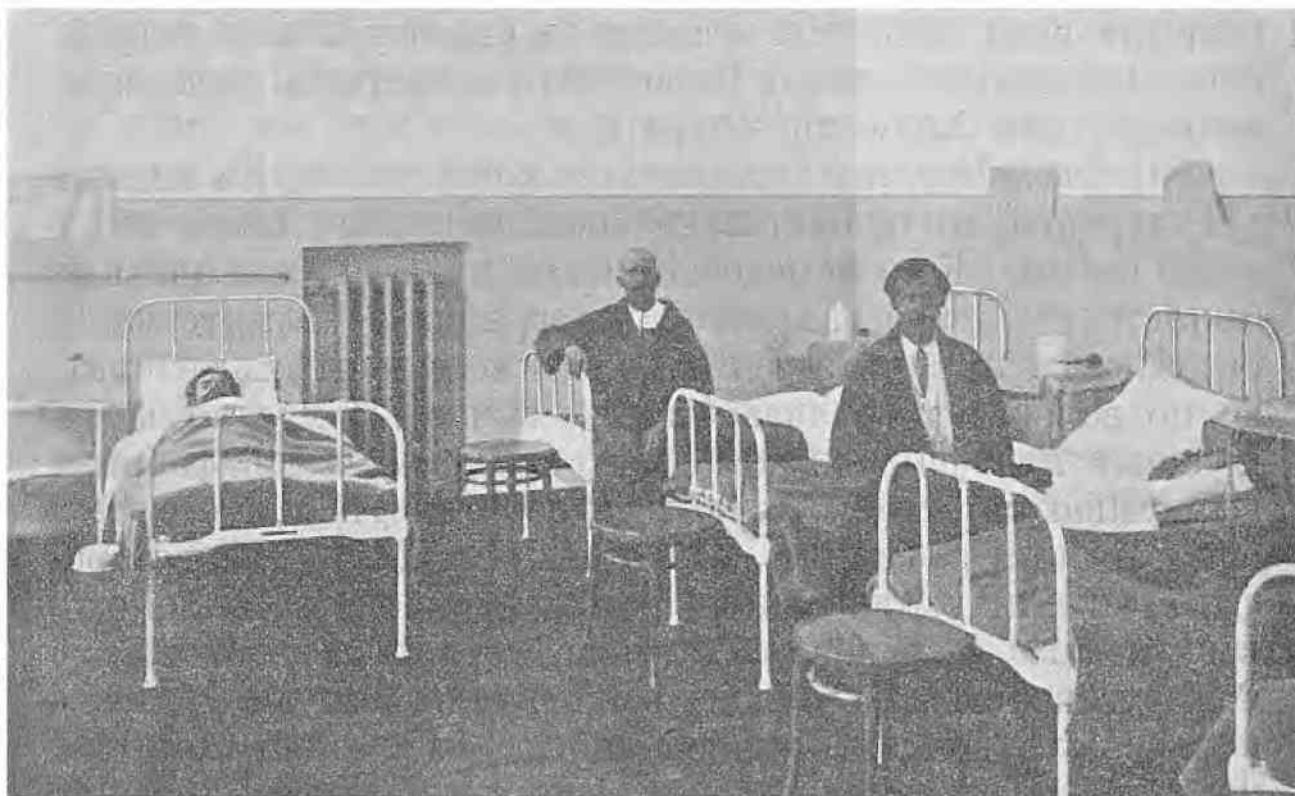
Кромѣ того, Уѣздное Земство приняло необходимыя мѣры и оказало матеріальное содѣйствіе устройству въ гор. Кинешмѣ эвакуированной изъ гор. Радома мужской гимназіи, которая съ начала текущаго учебнаго года открыла свои дѣйствія, а также къ размѣщенію и устройству церковныхъ школъ Вировскаго монастыря, эвакуированныхъ изъ Холмской епархіи.

3) *Освѣдомленіе населенія о ходѣ войны.* Въ видахъ регулярнаго и правильнаго освѣдомленія населенія о ходѣ войны, Кинешемское Земство издаетъ ежедневные бюллетени Петроградскаго Телеграфнаго Агентства и рассылаетъ ихъ въ значительныхъ количествахъ бесплатно по волостямъ и лазаретамъ, а частью пускаетъ въ продажу по очень низкой цѣнѣ, причемъ многія фабрики выписываютъ эти бюллетени за свой счетъ для бесплатной раздачи рабочимъ. Въ этомъ изданіи, между прочимъ, публикуются отчеты о дѣятельности Кинешемско-Вичужскаго передового отряда, отчеты и воззванія о пожертвованіяхъ на нужды войны, свѣдѣнія объ убитыхъ и раненыхъ воинахъ—кинешемцахъ, бюллетени комитета по устройству бѣженцевъ о спросѣ и предложеніи труда и пр.

VIII.

Было бы весьма затруднительно перечислить и описать всѣ виды и формы участія мѣстнаго населенія и представляющаго его интересы мѣстнаго Земства въ войнѣ, въ дѣлѣ посильной помощи нашей несравненной Арміи въ ея нуждахъ и нашему Правительству въ его заботахъ объ организаціи тыла Арміи.

Все вышеизложенное только отчасти и въ главныхъ чертахъ отражаетъ ту многообъемлющую и разностороннюю, напряженную и иногда самоотверженную работу и отдѣльныхъ лицъ и цѣлыхъ организацій и учреждений, направленную къ единой цѣли—окончательной побѣдѣ.

Въ заключеніе необходимо подчеркнуть, что всѣ мѣстныя общественныя начинанія, всѣ мѣропріятія Земства „для войны“ неизмѣнно встрѣчали поддержку мѣстной и губернской администраціи, а когда требовалось — и центральныхъ правительственныхъ учреждений; съ другой стороны, во многихъ мѣропріятіяхъ первый починъ исходилъ отъ Губернскаго Земства и имъ же оказывалось неуклонное содѣйствіе дальнѣйшему осуществленію, расширенію и процвѣтанію этихъ начинаній, какъ центральнымъ по губерніи земскимъ органомъ и какъ представителемъ Всероссійскаго Земскаго Союза.

И если Всероссійскій Земскій Союзъ объединилъ всѣ земства на великой невиданной доселѣ патріотической работѣ и тѣмъ далъ возможность развить ее до колоссальныхъ размѣровъ по всей Россіи, то безспорно и мѣстное Земство, Губернское и Уѣздное, выполняетъ съ тѣмъ же успѣхомъ и при томъ же условіи такую же объединяющую задачу по отношенію къ мѣстнымъ общественнымъ силамъ въ предѣлахъ уѣзда и губерніи.

Это плодотворное единеніе, — выражаясь словами председателя Всероссійскаго Земскаго Союза князя Г. Е. Львова, — есть „проявленіе одной силы, связавшей земства, связавшей города, связавшей воедино всю страну, силы живого національнаго чувства, чувства незаглушимой, какъ голосъ совѣсти, національной отвѣтственности.

„Войну ведетъ Армія, но въ ея лицѣ ее ведетъ вся Россія, и тылъ — лишь оборотная сторона фронта. Эта война есть всенародный подвигъ и только въ этомъ — залогъ конечной побѣды, только въ этомъ нашъ путеводный свѣтъ, озаряющій грядущее среди стихій смерти разрушенія, страданія и смерти“.

М. Казанскій.



Списокъ лѣчебныхъ заведеній

для больныхъ и раненыхъ воиновъ въ г. Кинешмѣ
и Кинешемскомъ уѣздѣ.

1. Кинешемскаго Уѣзднаго Земства.

	Число оборудов. коекъ.
1. Госпиталь 1-го разр. при Кинешемской земской больницѣ <i>хирургическое отдѣленіе</i> (г. Кинешма)	75.
2. Госпиталь 1-го разр. при Кинешемской земской больницѣ <i>терапевтическое отдѣленіе</i> (г. Кинешма)	*).
3. Госпиталь 1 разр. при Решемской больницѣ (сл. Решма Зименковской волости)	10.
4. Госпиталь 1-го разр. при Семеновской больницѣ (село Семеновское-Лапотное)	10.
5. Госпиталь 1-го разр. при Шеломовской больницѣ (с. Ше- ломово Николаевской волости)	26.
6. Госпиталь 1-го разр. при Вичужской б-цѣ (с. Ст.-Вичуга)	30.

2. Всероссийскаго Земскаго Союза.

7. Госпиталь 1-го разр. при фабр. И. К. Коновалова (д. Цы- биха Дюпихской волости)	15.
8. Госпиталь 1-го раз. въ д. Коринскаго (г. Кинешма)	100.
9. Госпиталь 1-го разр., <i>инфекціонный</i> въ д. Коринскаго (городъ Кинешма)	10.
10. Госпиталь 1-го разр. „заразный баракъ“ близъ вокзала (городъ Кинешма)	15.
11. Госпиталь 1-го разр. въ д. Миндовскаго на Московской улицѣ (городъ Кинешма)	60.
12. Инфекціонный госпиталь въ д. Путковской (Вичуж. вол.)	12.
13. Госпиталь 2-го разр. въ сл. Решмѣ (Зименковской вол.)	15.
14. „ 2-го „ въ с. Есиплевѣ	28.
15. „ 2-го „ въ с. Челесниковѣ (Есиплев. вол.)	61.
16. Госпиталь 1-го „ въ с. Ст. Вичугѣ	90.
17. Госпиталь 2-го „ при ф-кѣ А. Ф. Морокина (с. Новая Гольчиха Тезинской волости)	20.
18. Госпиталь 2-го разр. Семеновскаго районнаго попечитель- ства (с. Семеновское-Лапотное)	25.
19. Госпиталь 2-го разр. Батмановскаго районнаго попечи- тельства (с. Батманы Никитинской вол.)	35.
20. Госпиталь 2-го разр. имени сельскихъ о-въ с.с. Бонячекъ и Филипеноекъ (с. Бонячки Тезинской вол.)	28.
21. Госпиталь 1-го разр. въ домѣ М. С. Морокиной (с. Новая Гольчиха Тезинской вол.)	50.
22. Вспомогательный лазаретъ въ ус. Покровское (Ивашев- ской вол.)	5.

*) Число мѣстъ неопредѣленное,—принимаются раненые воины по мѣрѣ освобожденія коекъ.

- | | |
|---|----|
| 23. Вспомогательный лазаретъ при фабрикѣ И. В. Ключникова (с. Писцово Вичужской вол.) | 6. |
| 24. Вспомогательный лазаретъ въ ус. Борщевка (Жирятинской вол.) | 6. |
| 25. Вспомогательный лазаретъ при церковно-учительской школѣ (с. Хрѣново Тезинской вол.) | 6. |

3. Общества Краснаго Креста.

- | | |
|---|-----|
| 26. Госпиталь 1-го разр. въ домѣ Миндовскаго (г. Кинешма) | 80. |
| 27. " " " въ домѣ Доброхотова (г. Кинешма) | 50. |
| 28. " " " въ домѣ Калашниковыхъ (г. Кинешма) | 20. |
| 29. Госпиталь 2-го разр. въ ус. Соколово (Воздвижен. вол.) | 60. |
| 30. " " " " " Погостъ (Комаровской вол.) | 14. |
| 31. " " " при зав. Курочкина-Бурнаева (Комаровской волости) | 10. |
| 32. Вспомогательный лазаретъ въ д. С. С. Калашникова (г. Кинешма) | 4. |
| 33. " " " въ д. Лебединской (г. Кинешма) | 2. |

4. Ч а с т н ы я.

- | | |
|--|------|
| 34. Госпиталь 1-го разр. при фабрикѣ „Вѣтка“ (Дюпихск. в.) | 25. |
| 35. " " " " " „Наволоки“ (Дюпих. в.) | 30. |
| 36. " " " " " „Томна“ (Дюпихск. в.) | 26. |
| 37. " " " " " И. А. Кокорева (село Тезино) | 100. |
| 38. " " " при соединенной фабричной б-цѣ (с. Н. Гольчиха Тезинской вол.) | 15. |
| 39. Госпиталь 2-го разр. при фабрикѣ „Томна“ (Зимен. вол.) | 50. |
| 40. " 2-го разр. при фабрикѣ Долматовской М-ры (Николаевской волости) | 15. |
| 41. Госпиталь 2-го разряда при Решемскомъ Женскомъ монастырѣ (сл. Решма Зименковской вол.) | 6. |
| 42. Госпиталь 2-го разр. при Успенскомъ Женскомъ монастырѣ (г. Кинешма) | 50. |
| 43. Госпиталь 1-го разр. и лазареты №№ 1, 2, 3 при фабрикѣ А. И. Коновалова (с. Бонячки Тезинской волости) | 152. |
| 44. Вспомогательный лазаретъ при фабрикѣ Н. Г. Разоренова (с. Тезино) | 6. |



О пособіяхъ и льготахъ семьямъ нижнихъ воинскихъ чиновъ на время войны.

(Краткія справочныя свѣдѣнія о томъ, какъ получить пособіе семьѣ солдата, призваннаго на войну, и какими наиболѣе важными льготами можетъ воспользоваться его семья *).

Пособія отъ казны.

Кто имѣетъ право получать пособіе и съ какого времени. Правомъ на полученіе пособія изъ средствъ казны по закону 25 Іюня 1912 г. пользуются семейства слѣдующихъ нижнихъ воинскихъ чиновъ: 1) призванныхъ на дѣйствительную службу при мобилизаціи—со дня отправления на службу; 2) задержанныхъ по случаю мобилизаціи на дѣйствительной службѣ долѣе срока, опредѣленнаго для службы мирнаго времени—со дня окончанія срока дѣйствительной службы мирнаго времени; **) 3) принятыхъ при мобилизаціи на дѣйствительную службу охотниками и добровольцами—со дня поступленія на службу; 4) поступившихъ на службу въ государственное ополченіе—со дня отправления на службу, и 5) поступившихъ на службу въ военныя дружины, образованныя по распоряженію военнаго начальства,—со дня поступленія въ дружины.

Если нижній чинъ изъ перечисленныхъ разрядовъ возвратится домой по болѣзни или по причинѣ пораненій, то семейство его не теряетъ права на полученіе по-

*) Настоящія свѣдѣнія извлечены изъ изданія Тверскаго Губернскаго Земства и дополнены справками по Кинешемскому уѣзду (Ред.).

**) На основаніи этого правила съ 1-го апрѣля 1915 года должны бы пользоваться правомъ на пособіе семьи нижнихъ чиновъ: служащихъ въ пѣхотныхъ частяхъ—по призыву 1911 года, служащихъ въ кавалеріи и конной артиллеріи—по призыву 1910 года и съ 1 января 1915 г. служащихъ во флотѣ—по призыву 1909 года, и чиновъ пограничной стражи—по призыву 1910 г., если они не будутъ уволены изъ войскъ раньше указаннаго срока (1-ое Апрѣля 1915 г.). Но Министръ Внутреннихъ Дѣлъ предложилъ губернаторамъ сдѣлать распоряженія, чтобы, въ виду различія сроковъ, съ которыхъ нѣкоторое число состоящихъ на дѣйствительной службѣ нижнихъ воинскихъ чиновъ считаются оставленными въ войскахъ по случаю войны, Присутствія по воинской повинности составили именныя списки принятымъ ими на службу нижнимъ чинамъ старшихъ сроковъ дѣйствительной службы, кои при условіяхъ мирнаго времени подлежали бы уже увольненію въ запасъ, и списки эти о служащихъ, коимъ служба въ мирное время оканчивалась бы въ періодъ времени съ начала войны по 1 марта 1915 г., отослали въ самомъ непродолжительномъ времени учрежденіямъ, вѣдающимъ призрѣніемъ (выдачею казенныхъ пайковъ), и въ дальнѣйшемъ рассылали эти списки съ такимъ расчетомъ, чтобы они могли быть получены этими учрежденіями за мѣсяцъ до окончанія срока службы при условіяхъ мирнаго времени (Правительственный Вѣстникъ 3 декабря 1914 г. № 292).

собія до назначенія этому чину пенсіи, но во всѣхъ вообще случаяхъ призрѣніе это продолжается не болѣе года со дня объявленія ВѢЩАЙШАГО повелѣнія о приведеніи на мирное положеніе или о расформированіи подлежащихъ частей, либо о роспускѣ государственнаго ополченія или военныхъ дружинъ. Если жена и дѣти получаютъ какую либо помощь отъ частныхъ лицъ и учреждений, то это ни въ какомъ случаѣ не лишаетъ ихъ права на казенное пособіе и не можетъ уменьшить размѣра этого пособія.

Семьи нижнихъ чиновъ, уволенныхъ изъ госпиталей въ отпускъ на родину на срокъ отъ шести мѣсяцевъ до одного года, продолжаютъ получать пособіе.

Жены и дѣти нижнихъ чиновъ имѣютъ по закону право на пособіе во всѣхъ случаяхъ, если только сами отъ него не откажутся, безъ различія—есть ли у нихъ собственныя средства къ жизни или нѣтъ. Отецъ же, мать, дѣдъ, бабушка, братья и сестры призваннаго могутъ получать пособіе отъ казны лишь тогда, если они содержались его трудомъ, къ труду сами не способны и не имѣютъ собственныхъ средствъ для содержанія себя. Сыновья и дочери получаютъ пособіе: до 5 лѣтъ— въ половинномъ размѣрѣ (половина пайка), а отъ 5 до 17 л.— въ полномъ размѣрѣ, послѣ же 17 лѣтъ только въ томъ случаѣ, если они не способны къ труду. Дочери по выходѣ до 17 лѣтъ замужъ лишаются пособія. Пособія выданы только членамъ законной семьи, при этомъ отъ семей старообрядцевъ и сектантовъ не требуется, чтобы браки ихъ были записаны въ метрическія книги, и достаточно, чтобы волостное правленіе удостовѣрило, что бракъ дѣйствительно существуетъ.

Если жена призваннаго по мобилизаціи нижняго чина жила врозь съ мужемъ, то она имѣетъ право на полученіе пайка, пока бракъ ихъ не расторгнутъ установленнымъ порядкомъ.

Призрѣніе дѣтей. Лица и учрежденія, которымъ поручено призрѣніе семействъ призванныхъ, должны заботиться о дѣтяхъ мобилизованныхъ вдовцовъ, а также тѣхъ нижнихъ чиновъ, жены которыхъ по болѣзни или по другимъ причинамъ не могутъ сами заботиться о дѣтяхъ. Такихъ дѣтей, а равно содержавшихся трудомъ нижнихъ чиновъ несовершеннолѣтнихъ ихъ братьевъ и сестеръ

круглыхъ сиротъ, если у нихъ нѣтъ опекуновъ и попечителей, необходимо помѣщать къ родственникамъ, къ постороннимъ надежнымъ лицамъ или въ пріюты. Пріютившимъ этихъ дѣтей выдается казенный паекъ. Надъ малолѣтними и несовершеннолѣтними должна быть учреждена опека или попечительство.

Размѣръ пособія (пайка). Пособіе выдается деньгами въ такомъ размѣрѣ, чтобы на него можно было купить въ мѣсяць 1 пуд. 28 фун. муки, 10 фун. крупы, 4 фун. соли и 1 фун. постнаго масла. Размѣръ пайка опредѣляется губернскимъ присутствіемъ для каждой мѣстности обычно для каждаго уѣзда отдѣльно, и паекъ измѣняется при каждомъ значительномъ повышеніи или пониженіи цѣнъ.

Къ первому сентябрю каждаго года размѣръ пайка подвергается пересмотру, то-есть увеличивается или уменьшается въ зависимости отъ цѣнъ.

Вслѣдствіе повышенія цѣнъ на всѣ продукты размѣръ пайка въ Кинешемскомъ уѣздѣ увеличенъ съ 2 р. 78 к. до 3 руб. (съ марта 1915 г.), а затѣмъ — до 3 р. 40 к. (съ сентября 1915 г.).

Куда обращаться за выдачей пособій. Опредѣлять, сколько въ каждой волости живетъ семействъ призванныхъ и сколько въ каждой семьѣ человекъ имѣютъ право на пособіе, обязаны волостныя попечительства, избираемые изъ числа постоянно проживающихъ въ предѣлахъ волости и пользующихся довѣріемъ населенія лицъ обоего пола не моложе 25 лѣтъ безъ различія званія, не опороченныхъ по суду и не состоящихъ подъ судомъ и слѣдствіемъ. Такимъ образомъ можно выбирать въ члены попечительства и лицъ всѣхъ сословій, не принадлежащихъ къ волости: землевладѣльцевъ, священнослужителей, учителей и учительницъ, врачей, агрономовъ, земскихъ страховыхъ агентовъ, изъ состава правленій кооперативовъ, женъ этихъ лицъ и т. п. Работа въ попечительствахъ безплатная. Можно избирать столько членовъ, сколько сходитъ пожелаетъ, но не менѣе трехъ. Если же такія попечительства почему либо не будутъ избраны, то обязанности ихъ выполняютъ волостныя старшины.

Попечительство или волостной старшина, обследовавъ и провѣривъ, сколько живетъ въ волости семей призванныхъ всѣхъ сословій и сколько человекъ въ семьѣ имѣютъ

право получать пособіе, представляетъ эти свѣдѣнія земскому начальнику, а онъ послѣ просмотра отсылаетъ ихъ въ Уѣздное Попечительство, которое и рѣшить, сколько пайковъ надо дать на каждую семью.

Уѣздное Попечительство находится при Уѣздной Земской Управѣ, въ Попечительствѣ предсѣдательствуетъ Уѣздный Предводитель Дворянства и въ составъ его входятъ, кромѣ другихъ должностныхъ лицъ, также: Предсѣдатель и Члены Уѣздной Земской Управы, два члена, избранныхъ Уѣзднымъ Земскимъ Собраніемъ, и предсѣдатели приходскихъ попечительныхъ совѣтовъ и волостные старшины по дѣламъ отдѣльныхъ приходовъ и волостей.

Такимъ образомъ съ просьбою (словесною или письменною) о назначеніи пособія надо обращаться въ свою волость. Всѣ прошенія касающіеся призранія, а также и всѣ прилагаемыя при нихъ бумаги и вообще рѣшительно все производство—освобождены отъ гербовыхъ, канцелярскихъ и всѣхъ другихъ сборовъ.

Въ городѣ выдачу казеннаго пайка производитъ городское попечительство при городской управѣ. Съ просьбой (словесной или письменной) о назначеніи пособія въ городѣ слѣдуетъ обращаться въ городскую управу.

Выдаются пособія изъ волостныхъ правленій четыре раза въ годъ за 3 мѣсяца впередъ (въ мартѣ, іюнѣ, сентябрѣ и декабрѣ).

Въ городѣ пособія выдаются городской управой ежемесячно, за мѣсяць впередъ.

При выдачѣ пособій волостныя правленія и попечительства не могутъ дѣлать изъ нихъ вычетовъ на дѣлопроизводство или на покрытіе какихъ либо другихъ расходовъ.

Выданный паекъ взыскивается обратно въ казну только въ томъ случаѣ, если для полученія его членами семьи нижняго чина были примѣнены какія нибудь обманныя дѣйствія.

При переездѣ на жительство изъ одной волости въ другую, хотя бы и разныхъ уѣздовъ, надо взять изъ волости, гдѣ жилъ, удостовѣреніе о томъ, по какое время получилъ паекъ, и это удостовѣреніе представить въ волостное правленіе по новому мѣстожительству; отсюда и будетъ выдаваться паекъ въ томъ размѣрѣ, какой опре-

дѣленъ для этой волости. Такимъ образомъ обращаться съ просьбами въ уѣздныя попечительства о переводѣ пособій нѣтъ надобности.

Такое же удостовѣреніе надо взять при переѣздѣ на жительство въ городъ и представить его въ городское попечительство.

При переѣздѣ на жительство изъ города въ деревню надо взять удостовѣреніе отъ городского попечительства и представить его въ волостное правленіе.

Вычеты изъ пособій. Изъ казеннаго пайка нельзя дѣлать никакихъ вычетовъ на покрытіе государственныхъ, земскихъ, волостныхъ или мірскихъ сборовъ и недоимокъ или частныхъ долговъ.

Выдача пособия прекращается съ того дня, какъ возвратится въ семью нижній чинъ, который заботился о семьѣ. Если же онъ вернется на родину по болѣзни или по причинѣ полученныхъ ранъ неспособнымъ къ труду, то пособие дается до назначенія ему пенсіи, а если онъ будетъ убитъ или пропадетъ безъ вѣсти, то до назначенія пенсіи его семьѣ. Но во всѣхъ случаяхъ пособие выдается семьѣ не долѣе, какъ въ теченіе мѣсяца со дня увольненія нижняго чина отъ службы, если онъ проживаетъ въ предѣлахъ Европейской Россіи, и двухъ мѣсяцевъ, если онъ проживаетъ въ другихъ мѣстностяхъ Имперіи.

Отецъ, мать, дѣдъ, бабка, братья и сестры убитаго или безъ вѣсти пропавшаго нижняго чина, получавшіе казенный паекъ, продолжаютъ получать его въ продолженіи года со дня объявленія Высочайшаго повелѣнія о приведеніи на мирное положеніе или о расформированіи подлежащихъ частей, либо о роспускѣ государственнаго ополченія или военныхъ дружинъ.

Семьи нижнихъ воинскихъ чиновъ, которые добровольно, безъ употребленія оружія, сдались въ плѣнъ или убѣжали со службы, лишаются права на полученіе казеннаго пайка.

Жаловаться на волостное попечительство или при отсутствіи его на волостного старшину, отказавшихъ въ пособіи, можно черезъ своего земскаго начальника въ Уѣздное Попечительство, а на Уѣздное Попечительство—въ мѣсячный со дня отказа срокъ—въ Губернское Присутствіе. Рѣшеніе же этого Присутствія окончательное и жаловаться на него, по закону, нельзя.

Льготы для семей нижнихъ воинскихъ чиновъ призванныхъ на войну.

Предоставлено всѣмъ чинамъ военного и морского вѣдомствъ, состоящимъ на дѣйствительной военной службѣ и призваннымъ изъ запаса или ополченія, а также ихъ семьямъ право въ теченіе мѣсяца со дня призыва отказываться отъ заключенныхъ **договоровъ на наемъ квартиръ**, если, по распоряженію начальства, они не могутъ ими пользоваться.

Приостановлено по отношенію призванныхъ, до истеченія 3-хъ мѣсяцевъ со дня окончанія войны, производство **исковыхъ дѣлъ и взысканій по исполнительнымъ листамъ**. Мѣры къ обезпеченію исковъ принимать разрѣшено, но арестъ на жалованье и на движимость въ квартирѣ не разрѣшается.

Податныя льготы. При взысканіи окладныхъ сборовъ съ семей призванныхъ на войну изъ сельскаго населенія предписано принимать во вниманіе ихъ платежеспособность и оказывать, въ случаѣ надобности, широкія податныя льготы. Обращаться по поводу этого слѣдуетъ къ податному инспектору.

Имущества, переходящія по наслѣдству отъ погибшихъ на войнѣ къ женамъ, къ родственникамъ въ прямой нисходящей или восходящей линіи, усыновленнымъ дѣтямъ и къ супругамъ дѣтей, освобождены отъ оплаты наслѣдственной пошлиною по 1 р. 50 к. съ каждаго ста рублей цѣны имущества.

Льготы по обученію. Постановлено освобождать, при недостаточности средствъ, отъ платы обучающихся въ правительственныхъ открытых *) учебныхъ заведеніяхъ дѣтей призванныхъ въ войска. Къ такимъ учебнымъ заведеніямъ, между прочимъ, причислены: высшія начальныя училища, учительскіе институты, гимназіи и прогимназіи, реальныя училища, среднія и низшія техническія училища, мужскія и женскія ремесленныя и сельско-хозяйственныя учебныя заведенія.

Отпускъ топлива. Если есть по близости казенный лѣсъ, то каждая нуждающаяся семья призваннаго изъ сельскихъ жителей можетъ получить, по свидѣтельству

*) Открытыми учебными заведеніями называются такія, въ которыхъ дѣти не живутъ, а лишь приходятъ для ученія.

о томъ земскаго начальника, полиціи, комитетовъ и общественныхъ организацій по оказанію помощи семьямъ призванныхъ, изъ казенныхъ лѣсныхъ дачъ для отопленія: бесплатно 3 кубическихъ сажени **валежнаго лѣса**, а изъ сухостойнаго и дровяного качества лѣса — на льготныхъ условіяхъ (за таксу и ниже таксы).

Льготный проѣздъ. Съ 9 октября 1914 г., впредь до окончанія войны, бѣдствующія семьи призванныхъ (мать, жена, незамужнія дочери и несовершеннолѣтніе сыновья) могутъ поѣхать бесплатно по желѣзной дорогѣ на родину, съ провозомъ также бесплатно багажа по 1 пуду на каждое лицо, включая и дѣтей. Проѣхать можно только одинъ разъ. Удостоверенія на такой проѣздъ можно получать отъ попечительствъ при уѣздныхъ земскихъ управахъ, отъ губернаторовъ, полицеймейстеровъ, исправниковъ, становыхъ приставовъ, земскихъ начальниковъ и командировъ воинскихъ частей и комендантовъ крѣпостей.

Помощь семьямъ запасныхъ въ переселенческихъ районахъ. На переселенческое управленіе возложена забота о семьяхъ запасныхъ въ Азіатской Россіи какъ переселенцевъ, такъ и старожиловъ. Мѣстнымъ учрежденіямъ переселенческаго управленія предписано оказывать семьямъ запасныхъ помощь по уборкѣ полей, удовлетворять всѣ ходатайства объ отсрочкѣ долговъ за сельско-хозяйственныя орудія и машины, купленныя въ складахъ переселенческаго управленія.

Семьямъ запасныхъ переселенцевъ, не успѣвшихъ прочно устроиться на новомъ мѣстѣ, предписано выдавать ссуды на обзаведеніе хозяйствомъ въ первую очередь. Если эти семьи пожелаютъ возвратиться на родину, имъ выдается бесплатный билетъ для проѣзда по желѣзнымъ дорогамъ.

Заботы Духовнаго Вѣдомства о семьяхъ запасныхъ. Святѣйшій Синодъ предписалъ устраивать въ приходахъ попечительные совѣты для помощи семьямъ запасныхъ. Необходимыя для этого деньги можно брать изъ церковныхъ средствъ.

Училищный совѣтъ при Синодѣ рекомендуетъ епархіальнымъ училищнымъ совѣтамъ, уѣзднымъ отдѣленіямъ и завѣдующимъ церковными школами выдавать дѣтямъ запасныхъ одежду, обувь, учебныя принадлежности и устраивать для нихъ бесплатныя завтраки и ночлежныя пріюты.



**Е. И. В. ГОСУДАРЫНЯ ИМПЕРАТРИЦА АЛЕКСАНДРА ГЕОДОРОВНА (на рукавъ Красный Крестъ)
и ихъ И. В. ВЕЛИКІЯ КНЯЖИЦА ОЛЫГА НИКОЛАЕВНА и ТАТІАНА НИКОЛАЕВНА
среди раненныхъ офицеровъ Царскосельскаго Дворцоваго Лазарета.**

Издание газеты «Вечернее Время», Б. А. Суворина, съ фот. худ. П. К. Волкова.



Его Императорское Величество

Государь Императоръ

НИКОЛАЙ АЛЕКСАНДРОВИЧЪ

и

Великій Князь

НИКОЛАЙ НИКОЛАЕВИЧЪ

Верховный Главнокомандующій

во время Красносельскихъ маневровъ.

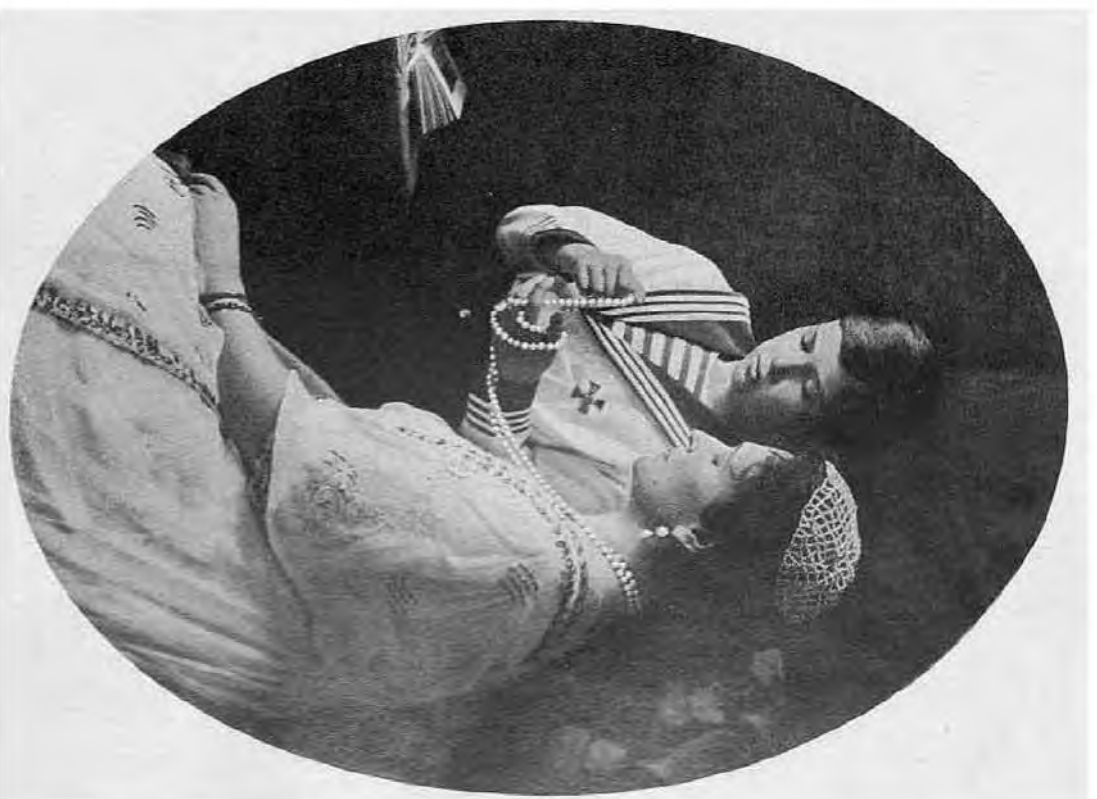

Ея Императорское Величество

Государыня Императрица

АЛЕКСАНДРА ФЕОДОРОВНА

и

Его Императорское Высочество

Наслѣдникъ Цесаревичъ и Великій Князь

АЛЕКСѢЙ НИКОЛАЕВИЧЪ.

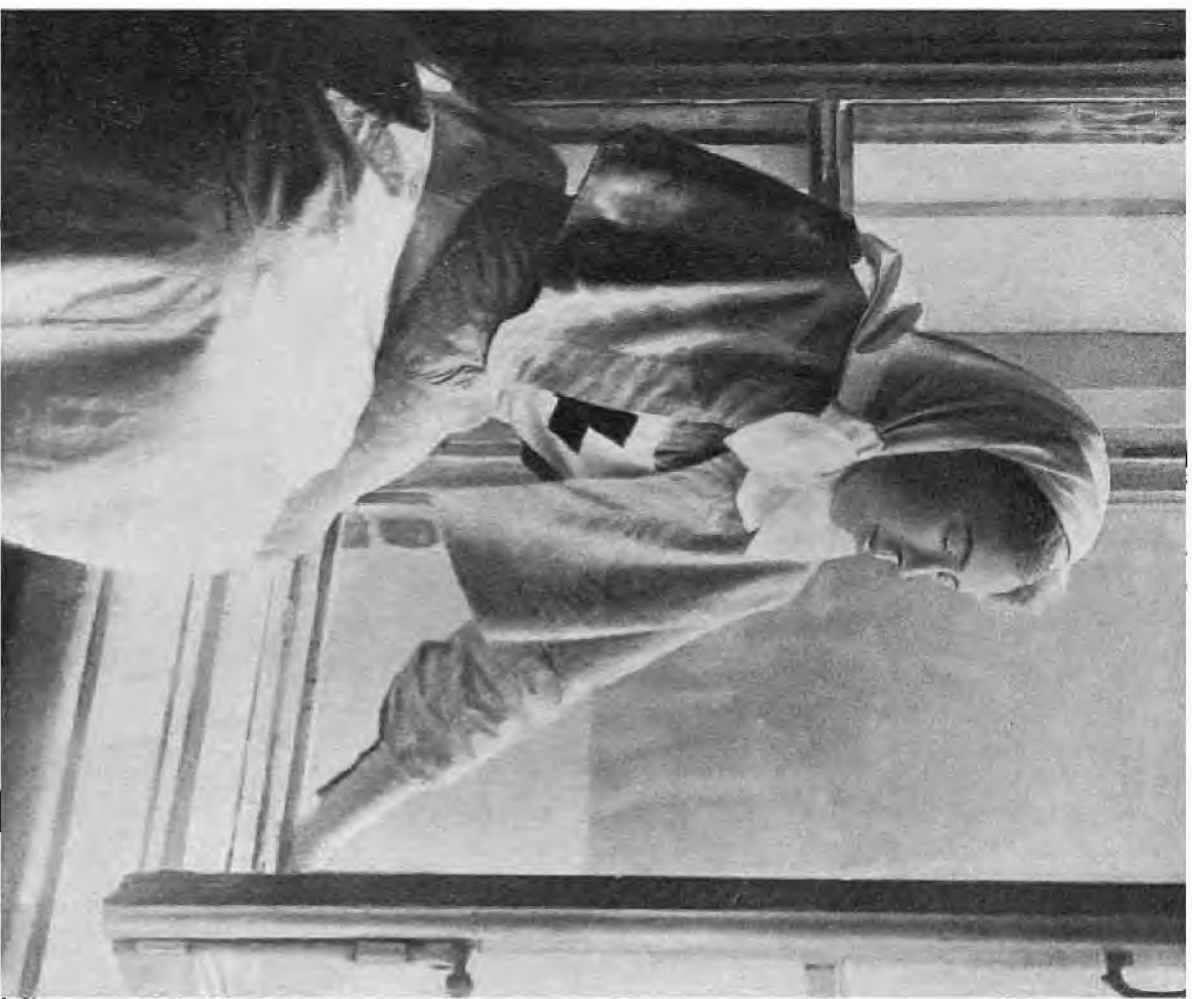

Ея Императорское Высочество Великая Княгиня
ОЛЫГА АЛЕКСАНДРОВНА.

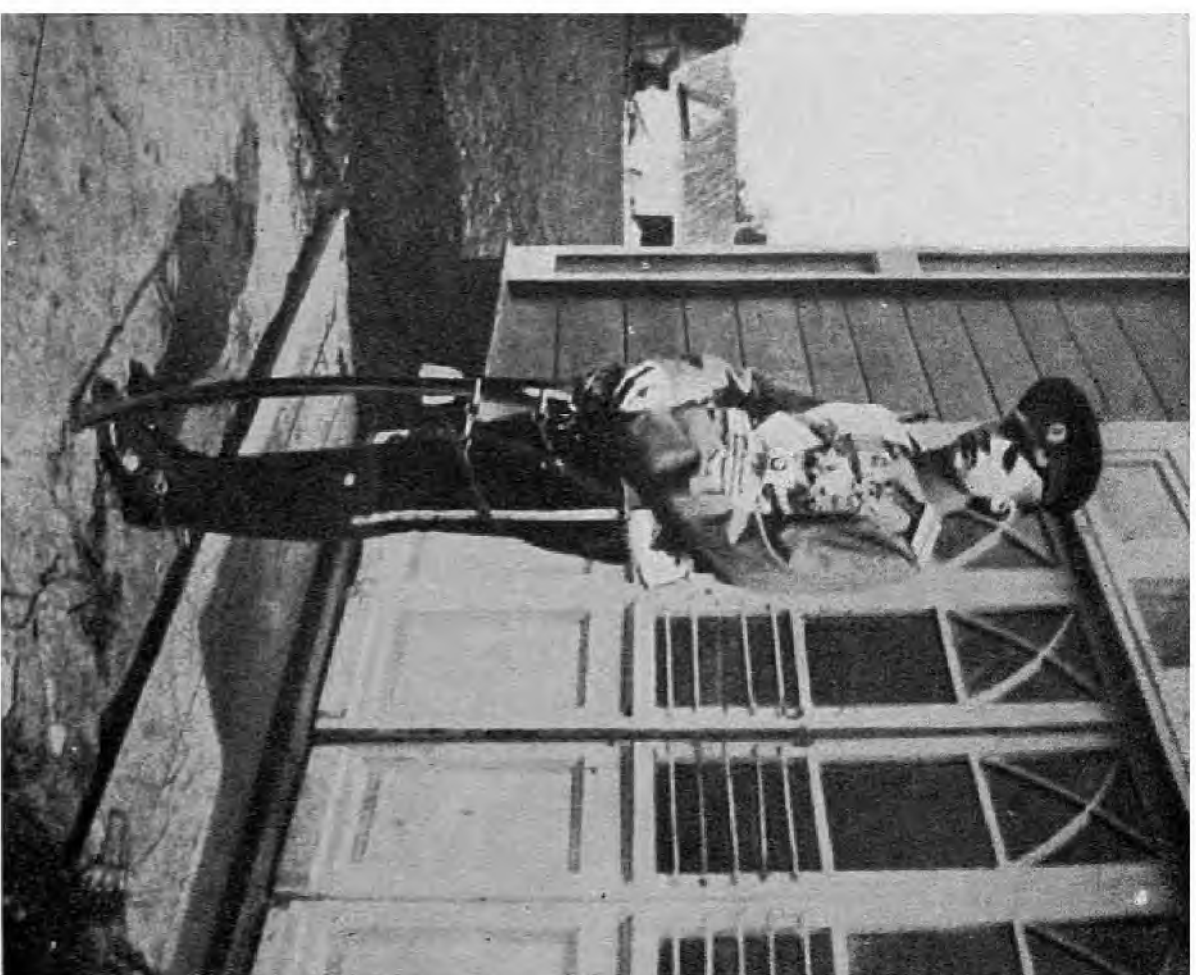

Его Высочество Князь **ОЛЕГЬ КОНСТАНТИНОВИЧЪ.**
Скончался отъ раны, полученной въ бою.

Священникамъ Синодъ предложилъ заботиться о томъ, чтобы всѣ семьи призванныхъ знали о правѣ на казенное пособіе и своевременно получали его.

Попечительнымъ совѣтамъ Синодъ рекомендуетъ помогать семьямъ запасныхъ по обработкѣ и обмѣненію полей.

Духовенству и попечительнымъ совѣтамъ Синодъ предложилъ устраивать въ селахъ и деревняхъ ясли для дѣтей запасныхъ на время полевыхъ работъ.

Помощь семьямъ вольнонаемныхъ служащихъ въ казенныхъ учрежденіяхъ и мастеровыхъ и рабочихъ казенныхъ заводовъ. Семьямъ мобилизованныхъ вольнонаемныхъ служащихъ въ казенныхъ учрежденіяхъ вмѣсто казеннаго пайка выдается пособіе отъ половины до полного оклада жалованья мобилизованнаго, въ зависимости отъ состава семьи.

Семьи мобилизованныхъ мастеровыхъ и рабочихъ казенныхъ заводовъ и желѣзныхъ дорогъ получаютъ, кромѣ казеннаго пайка, особое пособіе, въ зависимости отъ состава семьи, отъ половины до четверти заработка мобилизованнаго.

Семьи мобилизованныхъ мастеровыхъ и рабочихъ казенныхъ желѣзныхъ дорогъ сохраняютъ право на бесплатное леченіе.

Письма и посылки въ дѣйствующую армію и раненымъ. Письма закрытыя и открытки посылаются бесплатно, посылки же за плату. При отправкахъ въ Кавказскую армію—слѣдуетъ дѣлать отмѣтку—„въ Кавказскую армію“.

Станціямъ желѣзныхъ дорогъ, гдѣ нѣтъ почтовыхъ отдѣленій, и волостнымъ правленіямъ, которымъ было разрѣшено брать за каждое получаемое черезъ нихъ закрытое письмо и открытку 3 коп., на время войны взиманіе этой платы съ писемъ на имя чиновъ дѣйствующей арміи и раненыхъ и отъ нихъ воспрещено.

Переписка съ русскими военноплѣнными. Чтобы узнать, гдѣ находится солдатъ или офицеръ, взятый въ плѣнъ, можно послать запросъ въ „Справочное бюро о военноплѣнныхъ“. Такія бюро открыты въ Петроградѣ (Инженерная ул., 4) и въ Москвѣ (Воздвиженка, 1).

Для наведенія справокъ необходимо указать фамилію, имя, чинъ и названіе воинской части, въ которой служилъ военноплѣнный, и адресъ запрашивающаго. Запросы

въ справочное бюро посылаются по почтѣ бесплатно.

Черезъ петроградское бюро можно бесплатно посылать военноплѣннымъ письма, посылки и деньги.

Если адресъ военноплѣннаго уже извѣстенъ, то по этому адресу, помимо справочнаго бюро, ему можно посылать по почтѣ бесплатно письма (лучше всего открытыя), посылки (вѣсомъ не болѣе 12 фунтовъ) и деньги. Адресъ военноплѣннымъ пишется на нѣмецкомъ языкѣ. Такіе адреса на письмахъ и посылкахъ военноплѣннымъ пишутся бесплатно въ Уѣздной Земской Управѣ.

Пособія для семей воиновъ отъ Земства и Кинешемскаго Уѣзднаго Комитета.

Сверхъ указанныхъ выше казенныхъ пайковъ и льготъ, особо нуждающіяся семьи воиновъ въ Кинешемскомъ уѣздѣ могутъ получать пособія отъ Кинешемскаго Уѣзднаго Земства и отъ Костромскаго Губернскаго Земства.

Для выдачи такихъ пособій Уѣздное Земство ассигновало необходимыя денежныя средства, въ дополненіе къ которымъ Губернское Земство также отпускаетъ свои средства въ томъ же размѣрѣ, какъ и Уѣздное Земство. Всѣ эти средства переданы, по постановленію Уѣзднаго Земскаго Собранія, въ распоряженіе *Уѣзднаго Комитета помощи семьямъ воиновъ*, который и производитъ по своему усмотрѣнію выдачу какъ этихъ денегъ, такъ и другихъ пожертвованій, поступающихъ къ нему отъ частныхъ лицъ, обществъ и учреждений.

Уѣздный Комитетъ имѣетъ свои засѣданія въ помѣщеніи Земской Управы и тамъ же помѣщается канцелярія Комитета.

Составъ Комитета. Предсѣдателемъ Уѣзднаго Комитета помощи семьямъ воиновъ состоитъ предсѣдатель Земской Управы Д. М. Григоровъ, товарищемъ предсѣдателя—учредительница Комитета О. Ѳ. Куломзина, секретаремъ—секретарь Управы М. К. Казанскій. Въ составъ Комитета входятъ: Уѣздный Предводитель Дворянства, всѣ члены Земской Управы, представители отъ Земскаго Собранія, представатели отъ городского управленія и отъ частныхъ жертвователей, а также представители отъ районныхъ попечительствъ.

Районныя попечительства. Такъ какъ пособія изъ Комитета выдаются только наиболѣе нуждающимся семьямъ воиновъ, а Комитетъ, находясь въ Кинешмѣ, не можетъ самъ провѣрять нуждаемость просителей по всему уѣзду, то потребовалось образовать во всѣхъ волостяхъ уѣзда и при болѣе крупныхъ фабрикахъ *районныя попечительства* изъ лицъ, которыя постоянно живутъ въ этихъ мѣстахъ, знаютъ мѣстное населеніе и желаютъ безвозмездно потрудиться на пользу солдатскихъ семей.

Такихъ районныхъ попечительствъ открылось и дѣйствуетъ въ уѣздѣ въ настоящее время 30 (списокъ ихъ помѣщенъ ниже). Въ нихъ участвуютъ землевладѣльцы, фабриканты, священники, учителя, земскіе и фабричные служащіе и крестьяне.

Попечительства приняли на себя трудъ провѣрять нужду каждой солдатской семьи въ ихъ участкахъ, составлять на нихъ списки, получать изъ Комитета деньги для выдачи этимъ семьямъ пособій, собирать для нихъ у себя на мѣстахъ всякія пожертвованія и оказывать всякую имъ помощь и деньгами и совѣтомъ.

Какъ получить пособіе изъ Комитета. Чтобы получить пособіе изъ Комитета, каждая нуждающаяся семья воина должна заявить о своей нуждѣ словесно или письменно (прошеніемъ) въ свое районное попечительство, а оно провѣритъ нужду просителя и представитъ прошеніе въ Комитетъ и съ своей стороны будетъ ходатайствовать о выдачѣ пособія, если у просителя дѣйствительно имѣется большая нужда въ пособіи; въ Комитетѣ же есть особая **Распредѣлительная Комиссія**, которая собирается каждый понедѣльникъ въ Земской Управѣ, разбираетъ и обсуждаетъ всѣ такія прошенія и ходатайства и назначаетъ пособія. Кому комиссія назначитъ пособіе, тому это пособіе и будетъ выдано изъ районнаго попечительства.

Самъ же Комитетъ въ г. Кинешмѣ пособій не выдаетъ, а поэтому въ городъ изъ уѣзда семьямъ воиновъ за пособіями обращаться не слѣдуетъ, и лично ходить за всякими справками также не требуется, потому что и эти справки и самыя пособія можно получить только изъ своего районнаго попечительства.

Пособія изъ Комитета назначаются не всѣмъ сплошь семьямъ воиновъ, а только особо нуждающимся,—для всѣхъ у него не хватаетъ средствъ, поэтому жаловаться въ

Комитетъ на свое попечительство изъ-за отказа въ пособіи бесполезно: если попечительство и Распредѣлительная Комиссія признаютъ какую нибудь семью ненуждающеюся, то Комитетъ, все равно, пособія этой семьѣ не назначитъ.

Размѣръ пособій отъ Комитета. Такъ какъ у Комитета средства небольшія то онъ не можетъ назначать крупныхъ пособій. Обыкновенно нуждающимся пособія назначаются по такому расчету, чтобы приходилось отъ 1 до 2 руб. въ мѣсяцъ на cadaго малолѣтняго (до 5 лѣтъ) въ семьѣ ребенка и отъ 2 до 3 р. на больного и нерабочаго члена семьи (стариковъ); нуждающимся гражданскимъ (незаконнымъ) семьямъ воиновъ пособие отъ Комитета выдается въ размѣрѣ казеннаго пайка на cadaго члена семьи.

Въ большемъ размѣрѣ выдается пособие только на **обработку полей и на уборку урожая** тѣмъ семьямъ воиновъ, которыя не имѣютъ возможности произвести эти хозяйственные работы своими силами и средствами.

Но всѣ эти пособія для Комитета не обязательны, и онъ ихъ выдаетъ только въ томъ случаѣ, если у него имѣются для этого средства, такъ что **требовать пособій отъ Комитета семьи воиновъ права не имѣютъ и жаловаться на Комитетъ изъ-за невыдачи пособій нигде нельзя.**

Списокъ районныхъ попечительствъ

Кинешемскаго Уѣзднаго Комитета помощи семьямъ воиновъ на 1-ое января 1916 г.

Наименованіе попечительствъ.	Мѣстонахожденіе.	Предсѣдатель.
1. Анненское	При фабр. И. К. Коновалова.	З. Д. Алимаринъ.
2. Велизанцевское.	с. Велизанецъ (Дюпихской вол.)	Н. П. Кукушкина.
3. Вичужское.	с. Старая Вичуга.	С. А. Разореновъ.
4. Воздвиженское.	ус. „Соколово“ (Воздвиженской вол.)	Е. Ф. Хомутова.
5. Вѣткинское.	При фабр. „Вѣтка“ (Дюпих. вол.)	П. П. Хлѣбниковъ.
6. Георгіевское.	с. Георгіевское.	Свящ. о. А. Дроздовъ.

Наименованіе попечительствъ.	Мѣстонахожденіе.	Предсѣдатель.
7. Горковское.	д. Горки.	Ю. П. Александрова.
8. Дюпихское.	с. Наволоки Дюпих. в.	Свящ. о. І. Сахаровъ.
9. Есиплевское.	с. Есиплево.	П. В. Калачовъ.
10. Жирятинское.	с. Жирятино.	В. А. Разореновъ.
11. Зименковское.	с.с. Корбица и Никола-Езъ.	Свящ. о. Д. Невзоровъ.
12. Ивашевское.	с. Покровское Иваш. вол.	В. А. Смирновъ.
13. Ильинское.	с. Ильинское.	Д. Г. Кузнецовъ.
14. Клеванцовское.	д. Клеванцово.	Б. С. Киндяковъ.
15. Колшевское.	с. Колшево.	И. Я. Яблоковъ.
16. Комаровское.	ус. „Погостъ“.	Е. А. Щулепникова.
17. Никитинское.	с. Батманы Никит. в.	С. В. Колгушкинъ.
18. Николаевское.	д. Шеломово.	Е. Д. Бѣловъ.
19. Пестовское.	дер. Пестовка близъ Кинешмы.	Е. К. Яковлева.
20. Поповское.	Пригородъ „Поповка“	М. И. Леонидовъ.
21. Пуминовское.	с. Пуминово.	Свящ. о. Н. Богословскій.
22. Решемское.	сл. Решма Зименк. в.	И. А. Слезкинъ.
23. Рябковское.	ус. „Каплино“.	В. А. Косаткина.
24. Семеновскон.	с. Семеновское - Лапотное.	Д. Н. Доброхотовъ.
25. Тарасовское.	д. Тарасово.	Свящ. о. Н. Пановъ.
26. Тезинское.	с. Бонячки.	Н. Д. Морокинъ.
27. Томнинское.	При фабр. „Томна“ (Зименк. вол.).	Е. Н. Доброва.
28. Троицкое.	усад. „Александровское“ Троицк. вол.	А. М. Григоровъ.
29. Углецкое.	с. Углець.	И. Н. Новиковъ.
30. Шилекшинское.	с. Шилекша Шевалд. вол.	Е. Р. Гентцельтъ.



(о пенсіяхъ и пособияхъ нижнимъ чинамъ).

Уволеннымъ отъ службы нижнимъ чинамъ, утратившимъ трудоспособность вслѣдствіе полученныхъ ими ранъ, внутреннихъ или внѣшнихъ поврежденій, либо болѣзней, если эти раны, поврежденія или болѣзни находятся въ причинной зависимости отъ прохожденія ими военной службы, выдаются пенсіи и постоянныя пособія, а также единовременныя пособія.

Пенсіи и постоянныя пособія.

I. Пенсія отъ казны по пяти разрядамъ.

	1-й разрядъ.	2-й разрядъ.	3-й разрядъ.	4-й разрядъ.	5. разр.
1) Рядовымъ .	216 р. — к.	168 р. — к.	108 р. — к.	66 р. — к.	30 р.
2) Унтеръ-офицерамъ, прослужившимъ въ этомъ званіи не менѣе одного года	237 р. 60к	184 р. 80к.	118 р. 80к.	72 р. 60к.	33 р.
3) Нижнимъ чинамъ, прослужившимъ не менѣе 5 лѣтъ на сверхсрочной службѣ, независимо отъ полученія единовременныхъ пособій за выслугу установленныхъ сроковъ	259 р. 20к.	201 р. 60к.	129 р. 60к.	79 р. 20к.	36 р.

ПРОШЕНІЯ О НАЗНАЧЕНІИ ПЕНСИИ ПОДАЮТСЯ въ УѢЗДНЫЯ или ГОРОДСКІЯ ПО ВОИНСКОЙ ПОВИННОСТИ ПРИСУТСТВІЯ по мѣсту жительства.

(См. форму прошен. № 1.)

ЖАЛОБЫ на постановленія Уѣздныхъ и Городскихъ по воинской повинности Присутствій подаются на имя ГУБЕРНСКИХЪ по воинской повинности Присутствій въ четырехнедѣльный срокъ со дня объявленія постановленій въ Присутствія, на постановленіе которыхъ приносится жалоба.

II. Суточные деньги.

По 25 коп. въ день ВСѢМЪ НИЖНИМЪ ЧИНАМЪ, ИМѢЮЩИМЪ ПРАВО НА ПЕНСИЮ, со дня слѣдующаго за тѣмъ днемъ, по который нижній чинъ удовлетворенъ кормовыми деньгами на проѣздъ къ мѣсту жительства, до разрѣшенія подлежащимъ воинскимъ присутствіемъ вопроса о правѣ ихъ на пенсію.

ЗАЯВЛЕНІЯ о выдачѣ суточныхъ денегъ подаются словесно или письменно ВОЛОСТНОМУ СТАРШИНЪ, СЕЛЬСКОМУ СТАРОСТЪ или ГОРОДСКОЙ УПРАВЪ по мѣсту жительства нижняго чина.

(См. форму прошенія № 2.)

ЖАЛОБЫ на отказъ Городской Управы или Уѣзднаго Попечительства къ выдачѣ суточныхъ денегъ ПОДАЮТСЯ ВЪ ГУБЕРНСКІЯ ПРИСУТСТВІЯ въ мѣсячный срокъ со дня объявленія обжалуемаго постановленія.

III. Постоянныя пособія.

ОТЪ АЛЕКСАНДРОВСКАГО КОМИТЕТА О РАНЕНЫХЪ — БОЛЬНЫМЪ И БѢДНЫМЪ РАНЕНЫМЪ НИЖНИМЪ ЧИНАМЪ, уволеннымъ отъ военной службы, если они не получаютъ дохода свыше 300 р. въ годъ.

ПРОШЕНІЯ подаются мѣстному ВОИНСКОМУ НАЧАЛЬНИКУ. Къ прошенію надо приложить: документъ о службѣ со свидѣтельствомъ о раненіи и увѣчи и свидѣтельство о неимѣніи дохода.

(См. форму прошенія № 3).

IV. Пенсія сверхъ казенной.

Отъ Скобелевскаго Комитета.

Совершенно утратившимъ трудоспособность, **НЕ МОГУЩИМЪ ОБХОДИТЬСЯ БЕЗЪ ПОСТОРОННЯГО УХОДА:**

холостымъ 36 р. въ годъ
женатымъ 60 р. " "

ПРОШЕНІЯ подаются по адресу: Скобелевскій Комитетъ, Петроградъ, Мытнинская, № 27.

(См. форму прошенія № 4).

V. Пенсія за Георгіевскіе кресты и медали.

Нижнимъ чинамъ имѣющимъ:

Георгіевскій крестъ:		Георгіевскую медаль:	
1-й степени	120 р. въ годъ.	1-й степени	36 р. въ годъ.
2-й	" 96 " " "	2-й	" 24 " " "
3-й	" 60 " " "	3-й	" 18 " " "
4-й	" 36 " " "	4-й	" 12 " " "

ПРОШЕНІЯ о выдачѣ пенсій за Георгіевскіе кресты и медали подаются **УЪЗДНЫМЪ ВОИНСКИМЪ НАЧАЛЬНИКАМЪ.**

(См. форму № 5).

Формы прошеній о пенсіяхъ и постоянныхъ пособіяхъ.

№ 1. Въ (такое-то) Уѣздное (или Городское) по воинской повинности Присутствіе.

Нижняго чина (такой-то части войскъ) крестьянина (губерніи, уѣзда, волости, деревни) имя, отчество, фамилія.

ПРОШЕНІЕ.

Представляя свидѣтельство о выполненіи воинской повинности, прошу о назначеніи мнѣ пенсіи по правиламъ закона 25 Іюня 1912 г.

Пенсію желаю получать изъ (такого-то) уѣзднаго казначейства или изъ такого-то волостного (гминнаго, станичнаго, сельскаго) Правленія.

Адресъ мой Число, мѣсяць, годъ. Подпись.

№ 2. Въ волостное правленіе уѣзда (или въ такую-то Городскую Управу).

Уволеннаго съ военной службы нижняго чина (такой-то части войскъ) крестьянина (губерніи, уѣзда, волости, деревни) имя, отчество, фамилія, живущаго (адресъ).

ЗАЯВЛЕНІЕ.

Прилагая при семъ свидѣтельство о выполненіи воинской повинности за № (или прочіе документы, удостовѣряющіе право на полученіе суточныхъ денегъ), прошу о выдачѣ мнѣ суточныхъ денегъ, установленныхъ приказомъ по военному вѣдомству 1915 года № 297 съ такого-то числа.

Годъ, мѣсяць, число.

Подпись.

№ 3. (Такому-то) Уѣздному Воинскому Начальнику.

Нижняго чина (такой-то) части войскъ, крестьянина (губерніи, уѣзда, волости, деревни) имя, отчество, фамилія.

ПРОШЕНІЕ.

Покорнѣйше прошу Ваше Высокоблагородіе объ освидѣтельствованіи меня на предметъ принятія подъ покровительство Александровскаго Комитета о раненыхъ.

Приложенія: свидѣтельство о выполненіи воинской повинности (*или* увольнительный билетъ), свидѣтельство о несудимости и свѣдѣнія о неимѣніи имущества, приносящаго въ годъ 300 и болѣе рублей валового дохода.

Ближайшимъ ко мнѣ почтовымъ учрежденіемъ, производящимъ денежные выдачи, является: Подпись.

Годъ, мѣсяцъ, число. Адресъ мой.

№ 4. Въ Скобелевскій Комитетъ.

Нижняго чина (такой-то) части войскъ, крестьянина (губерніи, уѣзда, волости, деревни) имя, отчество, фамилія.

ПРОШЕНІЕ.

Вслѣдствіе полной утраты мною на военной службѣ трудоспособности и невозможности обходиться безъ посторонняго ухода, покорнѣйше прошу Комитетъ назначить мнѣ пенсію, какъ холостому, 36 рублей въ годъ (*или* какъ женатому, въ размѣрѣ 60 руб. въ годъ).

Ближайшимъ ко мнѣ почтовымъ учрежденіямъ, производящимъ денежные выдачи, является (такое-то)

Адресъ мой:

Годъ, мѣсяцъ, число.

Подпись.

№ 5. (Такому-то) Уѣздному Воинскому Начальнику.

Нижняго чина (такой-то) части войскъ, крестьянина (губерніи, уѣзда, волости, деревни), имя, отчество, фамилія.

ПРОШЕНІЕ.

Прилагая при семъ свидѣтельство о выполненіи воинской повинности и аттестатъ объ окончательномъ удовлетвореніи на службѣ прибавочнымъ жалованіемъ, покорнѣйше прошу Ваше Высокоблагородіе представить меня къ пенсіи по Георгіевскому кресту (*или* медали) (такой-то) степени.

Пенсію прошу выдавать изъ (такого-то) Казначейства.

Адресъ мой:

Годъ, мѣсяцъ, число.

Подпись.

Единовременныя пособія.

I. Единовременное пособіе.

а) Всѣмъ имѣющимъ право на пенсію по первому разряду 40 р.

б) Утратившимъ **ОДИНЪ ГЛАЗЪ** 20 рублей.

ПРОШЕНІЯ о назначеніи пособій подаются въ **ШТАБЪ ВОЕННАГО ОКРУГА, ГДѢ ЖИВЕТЪ УВѢЧНЫЙ** воинъ; при прошеніи надо представить удостовѣреніе о потерѣ глаза на воинѣ или о назначеніи пенсіи по первому разряду.

(См. форму прошенія № 6).

II. Единовременное пособіе отъ 10 до 25 руб.

Не упомянутымъ въ п. I нижнимъ чинамъ:

а) Раненымъ въ сраженіи съ непріателемъ или

б) Серьезно заболѣвшимъ въ районѣ военныхъ дѣйствій, которые окажутся по выходѣ изъ госпиталя въ затруднительномъ матеріальномъ положеніи.

ПРОШЕНІЯ о назначеніи пособій подаются въ **ШТАБЪ** того **ВОЕННАГО ОКРУГА, ВЪ РАЙОНѢ КОТОРАГО РАСПОЛОЖЕНО ЛѢЧЕБНОЕ ЗАВЕДЕНІЕ, УВОЛИВШЕЕ УВѢЧНАГО.**

(См. форму прошенія № 7).

III. Единовременное пособіе отъ Александровскаго Комитета о раненыхъ

раненымъ и увѣчнымъ по выходѣ изъ госпиталя.

ПРОШЕНІЕ подается по адресу: Александровскій Комитетъ о раненыхъ, Петроградъ. Къ прошенію надо приложить удостовѣреніе объ увольненіи отъ службы.

(См. форму прошенія № 8).

IV. Протезы: искусственныя конечности и другія механическія приспособленія

изготавливаются всѣмъ увѣчнымъ воинамъ на казенный счетъ.

а) Въ **ПЕТРОГРАДЪ** (для военныхъ округовъ—Петроградскаго, Донскаго, Минскаго, Иркутскаго, Омскаго, Пріамурскаго).

б) Въ **МОСКВѢ** (для военныхъ округовъ—Московскаго, Казанскаго и Туркестанскаго).

в) Въ **КИЕВѢ** (для военныхъ округовъ—Одесскаго и Кіевскаго).

ЧИНАМЪ ФЛОТА протезы изготавливаются Управленіемъ санитарной частью флота (Петроградъ, Главное Адмиралтейство).

ПРОШЕНІЯ объ изготовленіи протезовъ подаются: а) **ПЕТРОГРАДЪ**, въ Маріинскій пріютъ, Большой Сампсоніевскій пр., домъ № 9—12; б) **МОСКВА**, въ „Комитетъ Ея Императорскаго Высочества Великой Княгини Елисаветы Θεодоровны по снабженію увѣчныхъ воиновъ протезами“ Трубниковскій пер., 9; в) **Кіевъ**, въ Кіевскій Областной отдѣлъ по снабженію увѣчныхъ воиновъ протезами.

(См. форму прошенія № 9).

Формы прошеній объ единовременныхъ пособіяхъ.

№ 6.

Въ штабъ (такого-то) Военнаго Округа.

Уволеннаго съ военной службы нижняго чина (такой-то) части войскъ, крестьянина (губерніи, уѣзда, волости, деревни) имя, отчество, фамилія.

ПРОШЕНІЕ.

Представляя при семъ удостовѣреніе (о полученіи мною пенсіи по 1-му разряду *или* о потерѣ одного глаза), покорнѣйше прошу выдать мнѣ единовременное пособіе въ размѣрѣ сорока рублей (*или* двадцати рублей.)

Ближайшимъ ко мнѣ почтовымъ учрежденіемъ, производящимъ выдачу денегъ, является: (такое-то).

Адресъ мой (такой-то).

Подпись

Годъ, мѣсяцъ, число.

№ 7.

Въ Штабъ (такого-то) Военнаго Округа.

Уволеннаго съ военной службы нижняго чина (такой-то) части войскъ, крестьянина (губерніи, уѣзда, волости, деревни), имя, отчество, фамилія.

ПРОШЕНІЕ.

Находясь въ крайне тяжеломъ матеріальномъ положеніи послѣ оставленія мною (такого-то) лазарета (*или* госпиталя), гдѣ я находился на излеченіи отъ полученныхъ мною раненій (болѣзни), покорнѣйше прошу выдать мнѣ единовременное денежное пособіе.

При семъ представляю: 1) удостовѣреніе о бѣдности и 2) свидѣтельство о выполненіи воинской повинности.

Адресъ мой:

Подпись

Годъ, мѣсяцъ, число.

№ 8.

Въ Александровскій Комитетъ о раненыхъ.

Нижняго чина (такой-то) части войскъ, имя, отчество, фамилія, крестьянина (губерніи, уѣзда деревни).

ПРОШЕНІЕ.

Представляя при семъ подлинное (*или* засвидѣтельствованную копию) свидѣтельство (такого-то эвакуаціоннаго госпиталя *или* военнолечебнаго заведенія) объ увольненіи вовсе отъ службы, прошу о назначеніи мнѣ единовременнаго пособія.

Деньги прошу адресовать (указать ближайшее почтовое учрежденіе, выдающее деньги).

Адресъ мой:

Подпись

Годъ, мѣсяцъ, число.

№ 9.

Въ Маріинскій пріютъ для увѣчныхъ воиновъ

или

Въ Комитетъ Ея Императорскаго Высочества Великой Княгини Елисаветы Θεодоровны по снабженію увѣчныхъ воиновъ протезами.

или

Въ Кіевскій областной отдѣлъ по снабженію увѣчныхъ воиновъ протезами.

Просить отставной (рядовой, унтеръ-офицеръ) такой-то воинской части, имя отчество фамилія, проживающій въ деревнѣ, волости, уѣзда, губерніи.

Будучи раненъ въ (правую руку, лѣвую ногу и т. п.), я былъ помѣщенъ въ такой-то госпиталь, гдѣ мнѣ отняли раненую . . . , что и обозначено въ моемъ увольнительномъ билетѣ. Прилагая при семъ означенный билетъ (*или* свидѣтельство о выполненіи воинской повинности), имѣю честь покорнѣйше просить снабдить меня искусственной . . . , вызвавъ меня для сего въ Петроградъ (или Москву, Кіевъ).

Годъ, мѣсяцъ, число.

Подпись.

ПРИМѢЧАНІЕ. Это прошеніе можно послать заказнымъ письмомъ по почтѣ или представить мѣстному Уѣздному Воинскому Начальнику, который обязанъ отправить его по адресу немедленно.

СПИСОКЪ

важнѣйшихъ статей въ Кинешемскомъ Календарѣ-Ежегодникѣ за 1913 и 1914 г.г.

1. Александровскій, В. Н. Бюджетъ Кинешемскаго Уѣзднаго Земства (1913).
2. Веселовскій, Б. Б. Земскіе финансы (1914).
3. Знаменскій, А. В. Землеустройство въ Кинешемскомъ уѣздѣ (1913).
4. Зотовъ, В. М. Правильное полевое травосѣяніе на крестьянскихъ земляхъ Кинешемскаго у. (1914).
5. Казанскій, М. К. Кинешемскій уѣздъ. Краткій статистико-географическій очеркъ (1913).
6. Казанскій, М. К. Портретная галлерей. Достопамятные уроженцы и дѣятели мѣстнаго края: I. А. Н. Островскій.—II. Семья Коноваловыхъ.—III. В. С. Дмитріевъ (1913).
7. Казанскій, М. К. Портретная галлерей. I. Адмиралъ Г. И. Невельской.—II. А. А. Потѣхинъ.—III. И. В. Шулепниковъ.—IV. С. Е. Цареградскій (1914).
8. Ковальковскій, А. К. Объ искусственныхъ минеральныхъ удобреніяхъ и ихъ примѣненіи въ сельскомъ хозяйствѣ (1913).
9. Машковъ, С. Д. Начальное народное образованіе въ Кинешемскомъ уѣздѣ (1913).
10. Мичуринъ, А. Г. Положеніе ветеринарнаго дѣла въ Кинешемскомъ уѣздѣ (1914).
11. Назаровъ, И. А. Сберегательныя кассы въ Кинешемскомъ районѣ (1914).
12. Новиковъ, П. С. Физическое развитіе мужского населенія Кинешемскаго уѣзда (1914).
13. Овечниковъ, Г. В. Сѣнокосы и уборка ихъ (1913).
14. Овечниковъ, Г. В. Какъ намъ бороться съ озимымъ червемъ (1914).
15. Огородниковъ, В. А. Радій. Радиоактивныя вещества и примѣненіе ихъ въ медицинѣ (1914).
16. Спиро, М. С. О чахоткѣ (1913).
17. Спиро, М. С. Земская медицина на уѣздной выставкѣ 1912 года (1913).
18. Шалдыбинъ, Ѳ. В. Агрономическія мѣропріятія Кинешемскаго Земства (1913).
19. Шалдыбинъ, Ѳ. В. Обзоръ агрономической дѣятельности Кинешемскаго Земства за 1913 годъ (1914).

КНИЖНЫЙ СКЛАДЪ

Кинешемскаго Уѣзднаго Земства

г. Кинешма, Костромской г., Вознесенская ул., д. Миндовскаго.

Телефонъ № 9.

НОВЫЯ КНИГИ.

НОВЫЯ КНИГИ.

ОТКРЫТЫЯ ПИСЬМА СЪ ВИДАМИ
ГОРОДА КИНЕШМЫ И УѢЗДА ИЗДАНИЯ ЗЕМСТВА.

ВСЕГДА ИМѢЮТСЯ НА СКЛАДѢ:

Конторскія книги и бланки для потребительскихъ обществъ по формамъ Московскаго Союза Потребительскихъ Обществъ и для кредитныхъ Товариществъ по формамъ, утвержденнымъ Главнымъ Управленіемъ по дѣламъ мелкаго кредита.

Большой выборъ дѣтск. книгъ.
Роскошныя изданія. Полныя собранія сочиненій писателей—классиконъ.

КНИГИ: по прикладнымъ знаніямъ, сельскому хозяйству, огородничеству, пчеловодству, садоводству, коопераціи.

Большой выборъ книгъ для раскрашиванія (загранич. издан.)

Учебники по всѣмъ предметамъ среднихъ и низшихъ учебныхъ заведеній и словари.

Книги продаются со скидкой до 10 процентовъ.

Сборники Т-вазнанія (преж. вып.) со скидкой 20 процентовъ.

Наглядныя учебныя пособія по разнымъ предметамъ.

БУМАГА: писчая, бьюарная, почтовая, рисовальная, чертежная и прочая.

Конверты всевозможныхъ размѣровъ; конверты на полотнѣ.

Краски масляныя и акварельныя.

Чертежныя и рисовальныя принадлежности, какъ-то: готовальни, циркули, рейсфедеры, транспортиры, угольники, линейки, рейсшины, рулетки и проч.

Огромный выборъ художественныхъ открытыхъ писемъ и гравюръ въ паспарту.

Принимаются заказы на всевозможные штемпеля, нумераторы и пр.

БУМАГА: англійскій и нѣмецкій ватманъ, клѣтчатка въ листахъ и рулонахъ: бумага свѣточувствительная, калька бумажная и полотняная.

Карандаши разныхъ сортовъ и фабрикъ.

Крейоны, ручки, мѣлки химическіе и простые.

Чернила заграничныхъ и русскихъ фабрикъ.

Тушь—цвѣтная, разведенная и въ кускахъ.

Перья—заграничныхъ и русскихъ фабрикъ.

КНИГИ: конторскія, прессы копировальныя, книги копировальныя, регистраторы, счеты конторскіе, письменные приборы, дорожныя чернильницы.

Портфели, ранцы, книгоноски и т. под.

Альбомы, рамки, для фотографій, записныя книжки, блокъ-ноты, ножи перочинныя.

Принадлежности для выжиганія и выпиливанія.

Волшебные фонари, стереоскопы, и картины къ нимъ.

Выписка газетъ и журналовъ и всѣхъ выходящихъ въ Россіи изданій.

ПОДБОРЪ БИБЛИОТЕКЪ ПО ЗАКАЗАМЪ.



**Центральный сельскохозяйственный складъ
Кинешемскаго Уѣзднаго Земства**

Г. КИНЕШМА, КОСТРОМСКОЙ ГУБ.

Вознесенская ул. д. Миндовскаго, противъ Городской Управы.

Телефонъ № 80.

Отдѣленія: на Базарной площади и въ с. Семеновскомъ-Лапотномъ.



ИМѢЮТСЯ НА СКЛАДѢ:

Сноповязалки, жатки, косилки, сѣноворошилки, конскія грабли, точильные аппараты, плуги, бороны, окучники, пропашники, сѣялки дисковыя, рядовыя, разбросныя, молотилки, приводы, вѣялки, сортировки, клеверныя терки, соломорѣзки, зернодробилки, льномялки, селараторы, маслобойки, маслообработники, молочная посуда, ульи, медогонки, искусственная, вощина и др.

УДОБРИТЕЛЬНЫЕ ТУКИ:

Чилийская селитра, суперфосфатъ, томасъ-шлакъ, каинитъ, калийная соль, костяная мука, гипсъ.



Имѣется запасъ кровельнаго желѣза и большой выборъ
скобяныхъ, печныхъ и инструментальныхъ товаровъ.

Въ Базарномъ и Семеновскомъ-Лапотномъ отдѣленіяхъ
кромѣ сел.-хоз. предметовъ производится продажа и
ПОТРЕБИТЕЛЬСКИХЪ ТОВАРОВЪ.





ТИПОГРАФІЯ
КИНЕСИМСКАГО УЪЗДНАГО ЗЕМСТВА.
 Телефонъ № 2-ой.

●●●●●●●●

ПРИНИМАЮТСЯ ЗАКАЗЫ НА ПЕЧАТАНІЕ

книгъ, отчетовъ, брошюръ, прейсъ-курантовъ,
 счетовъ, балансовъ, циркуляровъ, квитанціон-
 ныхъ, билетныхъ и расчетныхъ книжекъ, объ-
 явленій, афишъ, всевозможныхъ бланковъ, кон-
 вертовъ, визитныхъ карточекъ и пр.

Приобрѣтены новые изящные шрифты.



<p>ИСПОЛНЕНІЕ</p> <p>ЧИСТОЕ</p> <p>И</p> <p>АККУРАТНОЕ.</p>	<p>★</p> <p>★</p> <p>★</p> <p>★</p> <p>★</p> <p>★</p> <p>★</p> <p>★</p> <p>★</p>	<p>ИСПОЛНЕНІЕ</p> <p>ПЕРЕПЛЕТНЫХЪ</p> <p>РАБОТЪ:</p> <p>конторскія книги, журналы, папки, блокноты, наклейка географическихъ картъ и пр.,</p>
<p>ВСЕВОЗМОЖНЫЕ ПЕРЕПЛЕТЫ.</p>		

ОТКРЫТА ПОДПИСКА

(НА)

„ИЗВѢСТІЯ

Костромского Губернскаго Земства“

Ежемесячный журналъ, посвященный разработкѣ вопросовъ культурно-экономической жизни населенія и дѣятельности земствъ Костромской губерніи.

Изданія годъ V.

(ВЪ ЖУРНАЛЪ ПОМѢЩАЮТСЯ)

1. Передовыя статьи: а) по общимъ вопросамъ народно-хозяйственной жизни, б) **ПО ВОПРОСАМЪ СЕЛЬСКАГО ХОЗЯЙСТВА**, мѣстныхъ промысловъ сельскаго населенія, земской работы и коопераціи.
2. Отчеты и сообщенія о земскихъ собраніяхъ, губернскомъ и уѣздныхъ, о экономическихъ и кооперативныхъ совѣщаніяхъ при земскихъ управахъ и другихъ важнѣйшихъ событіяхъ въ земской и общественной жизни.
3. Сообщенія изъ жизни кооперативовъ (кооперативные съѣзды и совѣщанія, собранія кооперативовъ, факты изъ ихъ дѣятельности и проч.).
4. Письма изъ деревни, освѣщающія всѣ стороны сельской, главнымъ образомъ, крестьянской жизни.
5. Сообщенія и мысли изъ текущей печати.
6. Разныя извѣстія.
7. Вопросы читателей и отвѣты специалистовъ.
8. Объявленія.

Подписка на 1916 годъ

на „Извѣстія Костр. Губ. Зем.“ принимается въ Агрон. Отдѣлѣ Губ. Зем. Управы (Кострома, Набережная ул., д. Зимина.).

Подписная плата:—1 руб. 20 коп. въ годъ.

Плата за помѣщеніе объявленій въ журналѣ: 1 страница—10 руб., 1/2 стр.—5 р. и 1/4 стр.—3 р. При многократномъ помѣщеніи объявленій полагается скидка: за 12 разъ—50%, за 6 разъ—30% и за 3 раза—20%. Уѣздныя Земства о мѣропріятіяхъ экономического и с.-хоз. характера, имѣющихъ обще-губернскаго значеніе, помѣщаютъ свои объявленія безплатно, но не болѣе 3 разъ въ годъ по 1 страницѣ.

Рукописи

присылаемая въ редакцію могутъ быть сокращаемы и измѣняемы; гонораръ за важнѣйшія статьи и сообщенія уплачивается не свыше 3 коп. съ печатной строки.

Кинешемское Отдѣленіе Соединеннаго Банка

(Московская ул. д. Н. П. Доброхотова).

ПРАВЛЕНІЕ въ МОСКВѢ (Кузнецкій мостъ)

ОТДѢЛЕНІЯ: Европейская Россія: Архангельскъ, Ахтырка, Баку, Барнаулъ, Батумъ, Бобруйскъ, Брестъ-Литовскъ, Брянскъ, Влѣдородъ, Витебскъ, Владиміръ губ., Вологда, Вязьма, Галичъ (Костр. г.), Глуховъ (Черн. губ.), Голта (Херс. губ.), Гомель, Даніево-Валторія, Екатеринославль, Елецъ, Енисейскъ, Ефремовъ, Житомиръ, Иваново-Вознесенскъ, Калуга, Каменецъ-Подол., Кинешма, Кирсановъ, Кинешевъ, Кіевъ, Ковно, Кострома, Курскъ, Курскъ, Лебединъ (Харк. губ.), Либава, Ливинъ, Липецкъ, Лозная (Екатеринослав. губ.), Могилевъ-Подольскъ, Николаевъ (Херсон. губ.), Новозыбковъ, Одесса, Орелъ, Орша, Павлоградъ, Пенза, Петроградъ, Полтава, Прилуки (Полтавск. губ.), Псковъ, Рязань, Рязань, Саранскъ, Саранскъ, Севастополь, Скопинь, Смоленскъ, Солигаличъ (Нижег. губ.), Старая-Русса (Новгор. губ.), Стародубъ, Сузы, Тамбовъ, Тула, Херсон, Челябинскъ, Черкасскъ, Черниговъ, Ярославль.

Азиатская Россія: Бухара, Кокандъ. Иностранныя: Парижъ, Берлинъ, Лондонъ, Амстердамъ.

ГОРОДСКІЯ ОТДѢЛЕНІЯ: въ Москвѣ: 1) Арбатъ, 2) Верхній Торговый рядъ, 3) Никольская; въ Кіевѣ—на Подолѣ.

АГЕНТСТВА: Въ Болховѣ—Орловск. губ., Бѣлопольѣ—Харк. губ., Гаспахъ—Чирчоп. губ., Гайсинѣ—Под. губ., Золотоношѣ—Полтав. губ., Изюмѣ—Харк. губ., Копоты—Черниг. губ., Моршанскѣ—Тамбов. губ., Ново-Украинкѣ—Херсон. губ., Подольскѣ—Витеб. губ., Самаркандѣ, с. Спасъ-Клешихъ—Рязан. губ., Староконстантиновѣ—Волынской губ., Сухачинѣ—Калужской губ., Сычевскѣ—Смоленской губ.

ПРОИЗВОДИТЬ ВСѢ БАНКОВЫЯ ОПЕРАЦІИ.

УНИВЕРСАЛЬНАЯ ТЕХНИЧЕСКАЯ КОНТОРА

Инженеръ-Технолога

Н. П. ПЕТИНА

г. Кинешма, Костромской губерніи. Телефонъ № 31.

Адресъ для телеграммъ: Кинешма—Петину.

СКЛАДЫ химическихъ товаровъ и механическихъ принадлежностей (сталь, пилы О-ва Путиловскихъ заводовъ, арматура для паровыхъ котловъ, трубы и огнеупорный шамотовый кирпичъ.

○○○○○○○○

СКЛАДЪ аптекарскихъ и резиновыхъ издѣлій Товарищества Россійско-Американской Мануфактуры подъ фирмъ „Треугольникъ“.

○○○○

Продажа индиго, алizarиновыхъ и анилиновыхъ красокъ, а также продажа малярныхъ красокъ лучшихъ заводовъ.

СОДЕРЖАНІЕ.

Часть I. КАЛЕНДАРЬ.

- I. Мѣсяцесловъ на 1916-ый годъ.
- II. Мѣсяцесловъ на 1915-ый годъ.
- III. Справочныя свѣдѣнія.

1. Россійскій Императорскій Домъ.
2. Высшія должностныя лица Костромской губерніи.
3. Члены законодательныхъ учрежденій отъ Костромской губерніи.
4. Почта и телеграфъ; желѣзныя дороги; мѣры русскія и иностранныя.
5. Церкви города Кинешмы.
6. Городъ Кинешма.

IV. Адресъ-Календарь I—XL.

1. Земство	I
2. Городское самоуправленіе	VIII
3. Министерство Внутреннихъ Дѣлъ	X
4. " Народнаго Просвѣщенія	XV
5. " Путей Сообщенія	XXV
6. " Юстиціи	"
7. " Земледѣлія	XXVI
8. Удѣльное Вѣдомство	XXVII
9. Министерство Торговли и Промышленности	"
10. " Финансовъ	"
11. Военное Вѣдомство	XXVIII
12. Духовное Вѣдомство	XXIX
13. Кооперативныя учрежденія	XXXI
14. Благотворительныя, просвѣтительныя и иныя учрежденія и частныя общества и предпріятія	XXXVIII

Часть II. ЕЖЕГОДНИКЪ.

О т д ѣ л ь I.

1. 50-лѣтній юбилей Земства. М. К. Казанскаго 1—72

О т д ѣ л ь II.

2. Начальное народное образованіе въ Кинешемскомъ уѣздѣ въ 1914 году 1
3. Постановленія Кинешемскаго Уѣзднаго Земскаго Собранія сессій 1914 г. по народному образованію. 18
4. Краткій обзоръ дѣятельности медико-санитарной организациі Кинешемскаго Земства за 1913 годъ. Д. Б. Пигуты 33
5. Ветеринарный отчетъ по Кинешемскому уѣзду за 1913 годъ. А. Г. Мичурина 63
6. Краткій обзоръ дѣятельности агрономической организациі Кинешемскаго Земства за 1914 годъ. Ѳ. В. Шалдыбина 83
7. Ветеринарный отчетъ по Кинешемскому уѣзду за 1914 годъ. А. Г. Мичурина 147-178

(Продолженіе см. на стр. 3 обложки).