

М6376.3

ЦЕРКВИ  
КОСТРОМСКОЙ ЕПАРХІИ.

По даннымъ архива Императорской  
Археологической Комиссіи.



104813

С.-ПЕТЕРБУРГЪ.  
Типографія Главнаго Управленія Удѣловъ, Моховая, 40.  
1909.



1980 ✓  
1999  
2009

4480



1980 log  
20/11

1981 log  
18/10  
1384  
14/11

4724



1980 ✓  
1999  
2009

1960

1956

КОСТРОМСКАЯ  
Областная библиотека  
им. Н. С. Крупской

~~Ф. Р. 9~~  
~~45-44~~

# ЦЕРКВИ

# КОСТРОМСКОЙ ЕПАРХИИ.

По даннымъ архива Императорской  
Археологической Комиссiи.

М. 6376.3



Костромская Центральная  
библиотека  
им. Н. С. Крупской  
М. 6376.3

~~БИБЛИОТЕКА  
КОСТРОМСКОГО УНИВЕРСИТЕТА  
Иван. № 12481.3~~

С.-ПЕТЕРБУРГЪ.  
Типографiя Главнаго Управленiя Удѣловъ, Моховая, 40.  
1909.



9(с. 75. 3)

902.6:2

ПРОСМОТРЕНО  
1946 г.

## Изъ архива Императорской Археологической Коммисіи.

### III. Костромская губернія.

Въ виду того, что извлеченія изъ дѣлъ архива Имп. Археологической Коммисіи, относящіяся къ Костромской губ., могутъ имѣть интересъ для предстоящаго Костромскаго археологическаго съѣзда, было рѣшено привлечь къ изданію и свѣдѣнія изъ метрикъ Имп. Академіи Художествъ 1887 г., сохраняющихся также въ архивѣ Коммисіи. Представилось естественнымъ присоединить сюда же и нѣкоторыя данныя изъ спеціальной литературы. Особенно полезными оказались свѣдѣнія изъ книги прот. І. Бѣляева «Статистическое описаніе соборовъ и церквей Костромской епархіи» (Спб. 1863 г.), къ сожалѣнію, слишкомъ краткія. Однако, въ общемъ настоящее изданіе сохраняетъ прежній характеръ извлеченій изъ архивныхъ дѣлъ и не претендуетъ на спеціальную обработку. Прилагаемые рисунки церквей отчасти взяты изъ дѣлъ Археологической Коммисіи, отчасти получены путемъ спеціальной переписки съ о.о. настоятелями церквей въ 1908 г., а главнымъ образомъ изготовлены по фотографическимъ снимкамъ, исполненнымъ въ 1908 г. В. Н. Кларкомъ для Костромской архивной коммисіи, которая, при посредствѣ Н. Н. Виноградова, предоставила эти снимки для предлагаемаго сборника свѣдѣній. Черезъ послѣдняго получены были также 16 описаній церквей отъ редакціи «Костромскихъ Епарх. Вѣдомостей». Крайнимъ хронологическимъ предѣломъ для описываемыхъ церквей принять 1825 годъ.

#### 1. Кострома. Кафедральный соборъ, во имя Успенія Возжіей Матери, XIII—XVII в.

(Рис. 1—6, по снимкамъ В. Н. Кларка).

Соборъ каменный, двухэтажный. Построенъ около 1250 года, на средства костромскаго и галичскаго князя Василія Ярославича Квашни, брата св. Александра Невскаго. Верхній этажъ занятъ церковью, нижній подвалами.





Рис. 1. Часовня въ 2 в. отъ Костромы у Святого озера, по преданію близъ мѣста, гибели татаръ; при нашествіи ихъ на Кострому въ 1241 г.

четыре палатки. На возобновленіе церкви послѣ пожара по указу императрицы Екатерины выдано было 12,000 р. Соборъ передѣланъ въ 1843 г.

Размѣры храма: вышина 17 саж., длина  $11\frac{1}{2}$  саж., ширина  $8\frac{1}{2}$  саж. Своды коробовые, полуциркульные, образующіе собою подобіе креста и покоящіеся



Рис. 2. Кострома. Успенскій соборъ и Богоявленская церковь, XIII—XVIII в.

Въ соборѣ были перестройки. Позднѣйшія изъ нихъ слѣдующія: устроена придѣльная церковь во имя св. Θεодора Стратилата; въ 1666 г. пристроена паперть собора съ трехъ сторонъ; входное крыльцо съ пятью открытыми арками сооружено послѣ пожара 1773 г.; съ правой стороны собора придѣланы че-

на четырехъ столбахъ; между столбами четыре подпружныя равныя арки, на которыхъ стоитъ купольный сквозной барабанъ. Всѣ столбы восьмигранные гладкіе съ карнизами вверху. Окна широкія съ прямыми перемычками. Наличники у оконъ въ видѣ двухъ полосокъ съ выемкою между ними; надъ окнами карнизы, подъ ними выдающіеся полуокруги. Алтарь состоитъ изъ трехъ полукружій (абсидъ), съ полукупольными сводами и двумя поперечными стѣнами. Въ алтарѣ два окна, въ боковыхъ абсидахъ по одному. Горнее мѣсто устроено въ нишѣ, въ углубленіи стѣны.

Съ лѣвой стороны собора пристроенъ храмъ во имя св. Θεодора Стратилата, соединяющійся съ соборомъ дверью. Паперть устроена съ южной и восточной сторонъ въ видѣ галлерей.

Стѣны выложены изъ тяжелѣснаго (20—21 фунт.) кирпича. Наружныя стѣны гладкія. На нихъ есть выдающіяся лопатки, по четыре на каждой сторонѣ; лопатки, не доходя до верха, упираются въ карнизъ; надъ карнизомъ расположены три закомары съ углубленіями. Между абсидами алтаря есть выдающіяся равныя лопатки. На восточной сторонѣ обведенъ тройной круглый поясъ съ отливомъ отъ верха въ



Рис. 3. Кострома. Успенскій соборъ.



Рис. 4. Кострома. Успенскій соборъ. Обрамленіе портала заштукатурено.



низъ. Верхняя часть карниза сдѣлана изъ бѣлаго камня въ видѣ поясковъ, а нижняя изъ кирпича и алебаstra въ видѣ зубчиковъ, ниже которыхъ широкая



Рис. 5. Кострома. Успенскій соборъ. Внутренній видъ по снимку В. Н. Кларка. Полоса и потомъ поясокъ. Кровля на четыре ската. У спусковъ ея желѣзные подзоры. Глава купольнаго барабана съ оконными пролетами; на немъ есть перехват (?). Кромѣ главнаго барабана есть еще четыре глухіе меньшихъ размѣровъ подъ малыми

главами. На церкви пять главъ. Надъ главами восьмигранные фонари, на которыхъ меньшія главки. Шестая такая же глава на храмъ св. Теодора Стратилата.

Иконостасъ въ два яруса новаго устройства съ витыми колоннами, пилястрами, карнизами и рѣзбою, помѣщенною на золотомъ полѣ. Въ нижнемъ ярусѣ, кромѣ мѣстныхъ иконъ, есть два ряда мелкихъ иконъ овальной формы. На верху иконостаса выдаются такія же иконы въ рѣзныхъ украшеніяхъ. Иконы стараго русскаго письма; изъ нихъ, кромѣ чудотворной, замѣчательны: икона на св. Іоанна Бого-

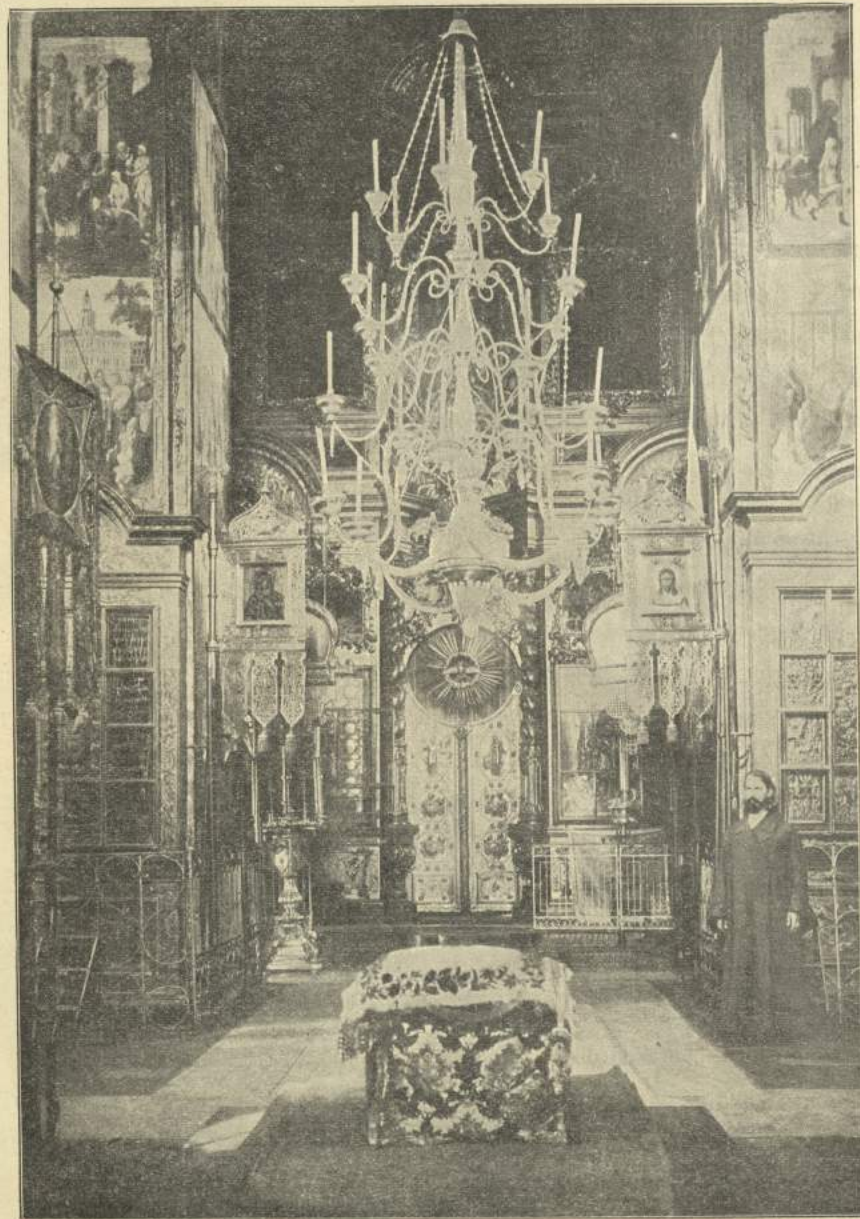

Рис. 6 Кострома. Успенскій соборъ. Вкладъ царя Михаила Теодоровича. Снимокъ В. Н. Кларка.

слова, съ откровеніями, писанная въ 1559 г., и икона Теодоровской Божіей Матери (на ней серебряный окладъ, на которомъ вычеканена надпись, что она пожалована въ соборъ царемъ Михаиломъ Теодоровичемъ). Стѣны и своды церкви и паперти расписаны живописнымъ письмомъ въ 1855—58 гг. Въ паперти на двухъ картинахъ изображенъ царь Михаилъ Теодоровичъ.

Святительское мѣсто устроено у передней стороны праваго столба на четырехъ витыхъ и вызолоченныхъ столбахъ. Надъ нимъ сѣнь съ рѣзною вызолоченою митрою и другими святительскими принадлежностями. Во всю западную стѣну устроены хоры на семиаршинной высотѣ отъ пола.

Въ соборѣ есть небольшой ящикъ въ видѣ гроба, въ которомъ находятся частицы святыхъ мощей отъ шести Печерскихъ угодниковъ.



Пожаръ 1773 г. истребилъ ризницу. Есть евангеліе въ большой александрійскій листъ, печатанное въ 1698 г., съ замѣчательными по отдѣлкѣ изображеніями евангелистовъ; пожертвовано въ 1702 г. посадскимъ человѣкомъ Ботниковымъ.

Есть двѣ привѣски къ чудотворной иконѣ, унизанныя по золотой фольгѣ крупнымъ жемчугомъ съ золотыми кольцами и колодками, на которыхъ надпись: «Божією милостію Великій Государь, Царь и Великій Князь Михаилъ Ѳеодоровичъ всея Россіи Самодержецъ и великая старица Марѳа Іоанновна приложили сіи рясны въ Кострому въ Соборную церковь къ Чудотворному образу Пресвятыя Богородицы Ѳеодоровскія въ пятое лѣто государства своего». Есть жемчужная накладная риза или цата, украшенная драгоценными камнями, на одномъ изъ которыхъ рельефное вырѣзанное изображеніе святителя Николая. Золотая риза на иконѣ, вѣсящая болѣе 20 ф., устроена въ 1805 г.

На боковыхъ стѣнахъ собора знамена Костромского ополченія 1812 г. и Костромскихъ дружинъ 1853—56 гг.

Ѳеодоровская икона Божіей Матери, обрѣтенная княземъ Васильемъ въ 1 верстѣ отъ нынѣшняго города (въ Запрудьѣ), принесена въ Кострому въ день Успенія, но граждане видѣли, что она была еще наканунѣ несена чрезъ городъ воиномъ, имѣвшимъ видъ св. Ѳеодора Стратилата. Первоначально церковь устроена была съ двумя столбами. Древняя конструкція храма яснѣе всего видна въ его подвалахъ. Алтарь обращенъ на сѣверъ, въ сторону мѣста обрѣтенія иконы. По преданію, первоначальный придѣлъ въ честь Ѳеодора Стратилата находился на мѣстѣ нынѣшняго жертвенника; «особою статьею» придѣлъ устроенъ въ 1666 г. Галереи южная и западная, быть можетъ, принадлежатъ первоначальному устройству церкви (Островскій, Истор. описаніе Костр. Усп. кае. собора, М. 1855).

Великій князь Василій Ярославичъ былъ княземъ костромскимъ съ 1259 г. (?), а владимірскимъ и костромскимъ съ 1272 г.; скончался въ Костромѣ въ 1276 г. и погребенъ въ построенной имъ церкви, въ придѣлѣ св. Ѳеодора Стратилата. Въ концѣ XVII в. храмъ обращенъ былъ въ соборный. Около 1666 г. церковь была расширена устройствомъ вокругъ крытой галереи, при чемъ въ лѣвую галерею перенесенъ престолъ Ѳеодоровскаго придѣла; еще ранѣе она была увеличена устройствомъ трапезы. Въ 1835 г. соборъ сталъ каедральнымъ и одновременно былъ расширенъ съ западной стороны<sup>1)</sup>. (Бѣляевъ, стр. 7—10).

<sup>1)</sup> Арсеньевъ Я.к. прот., Описаніе Костромскаго Успенскаго собора. *Отч. Зап.* 1820 ч. I, 163—194. То же сочиненіе въ 1837 г. вышло отдѣльно третьимъ изданіемъ.—О вел. князѣ Василіи Ярославичѣ см. Экземплярскаго т. II, стр. 263.

## 2. Богоявленская церковь, 1776—1791 гг.

(Рис. 2).

Построена въ формѣ креста. Зимняя при Успенскомъ соборѣ. Построена не архитекторомъ, а каменныхъ дѣлъ мастеромъ, мѣщаниномъ пос. Большія Соли Степаномъ Воротиловымъ.

## 3. Кострома. Церковь во имя Святыя Троицы, 1645 г. (?).

(Рис. 7 и 8. Собраніе Барщевскаго, №№ 416 и 417).

Церковь каменная, одноэтажная. Построена около 1645 г. (или же въ 1650 г.) на средства костромскаго купца Иларіона Постникова. Размѣры храма: высота  $6\frac{3}{4}$  сажень, длина 9 сажень и ширина  $6\frac{1}{2}$  сажень. Своды коробовые, покоящіеся на двухъ столбахъ; раздѣляются шестью арками на нѣсколько неравныхъ частей (?). Столбы четырехгранные съ карнизами вверху. Окна расположены въ два свѣта, верхнія подъ пятами сводовъ, нижнія надъ цоколемъ; въ храмѣ 10 оконъ. Надъ окнами есть дугообразныя и прямолинейныя сандрики въ видѣ кокошниковъ. Наличники частію изъ кирпича, частію изъ камня съ прямыми и витыми полуколонками, а въ нѣкоторыхъ окнахъ и съ переймами въ видѣ кувшиновъ. Алтарь состоитъ изъ трехъ абсидъ, раздѣленныхъ двумя поперечными стѣнами съ пролетами. Въ южной абсидѣ находится придѣлъ во имя препод. Иларіона Новаго, а въ сѣверномъ—жертвенникъ и ризница. Входъ на паперть съ трехъ сторонъ въ видѣ арокъ съ висячими гирьками. Надъ папертью есть цвѣтныя (зеленыя) кафли.

Стѣны выложены сплошною кладкой изъ толстаго, продолговатаго, тяжеловѣснаго (болѣе 18 фун.) кирпича. Наружныя стѣны на церкви гладкія, на колокольнѣ съ украшеніями. На углахъ храма поставлены гладкія полуколонки;



Рис. 7. Кострома. Троицкая церковь, 1645 и 1786 г.





Рис. 8. Кострома. Троицкая церковь, 1645 г.

ной съ оконными пролетами и съ разными украшеніями, высѣченными изъ бѣлаго камня; сверху его одинъ поясокъ.

Иконостасъ въ пять ярусовъ съ колоннами устроенъ въ 1844 г. Въ иконостасѣ, алтарѣ и на стѣнахъ есть старинныя иконы. Стѣны внутри расписаны въ 1849 г. живописнымъ письмомъ. Наличники дверей частію изъ кирпича, частію изъ камня, рѣзные въ видѣ дугъ въ нѣсколько рядовъ.

Колокольня каменная. Построена одновременно съ церковью; въ основаніи квадратная, выше восьмигранная. Переходъ отъ квадрата къ восьмиграннику обработанъ кокошниками. На ней пирамидальный шатеръ, крытый зеленою черепицею. На колокольнѣ на каждой грани есть тройные кокошники (одинъ вверху и два внизу). Высота колокольни съ крестомъ  $13\frac{1}{2}$  саж. На ней есть колоколь съ надписью: «Everhardus Splinter me fecit Euchusae 1633 anno» (вѣсъ 6 пуд. 12 ф.).

между полукружіями алтаря вставлены тоже гладкія полуколонки; на стѣнахъ алтаря пилястры. На стѣнахъ въ видѣ карниза вставлены зеленыя кафельныя изображенія двуглаваго орла, всадника, группы всадниковъ. Нѣкоторыя изразцовыя изображенія закрашены. Вокругъ церкви, алтаря и колокольни обведенъ тройной карнизъ, частію каменный, частію кирпичный въ видѣ зубчиковъ, кружковъ, четырехугольниковъ и цвѣтныхъ кафель. Надъ карнизомъ есть тройной рядъ полукружій въ видѣ кокошниковъ. Барабанъ устроенъ сквоз-

Въ церкви есть нѣсколько старинныхъ окладовъ съ цатами, обложенныхъ жемчугомъ и цвѣтными камнями. Имѣются два литые мѣдныя старинныя креста; серебряный потиръ древней формы съ восемью черновой работы изображеніями; старинный крестъ, обложенный серебромъ по дереву; старинный серебряный круглый ковчегъ съ колоннами; евангеліе 1657 г.

#### 4. Кострома. Троицкая церковь (зимняя), 1786 г.

(Рис. 7).

Построена въ 1786 г., очень простой архитектуры. Однообразный фасадъ оживленъ углами.

#### 5. Кострома. Церковь во имя Воскресенія Христова, что на Дебрѣ, 1652 г.

(Рис. 9—24, по снимкамъ В. Н. Кларка).

Церковь построена на средства московскаго купца К. Г. Исакова въ 1652 году, какъ видно изъ надписи на одномъ изъ столбовъ церкви: «Благоволеніемъ Бога и Отца Вседержителя и поспѣшеніемъ сопредостольнаго Еди-



Рис. 9. Кострома. Церковь Воскресенія Христова на Дебрѣ (1652 г.) и Знаменская (1802 г.).



народнаго Сына Бога Господа Иисуса Христа и содѣйствіемъ Пресвятаго и Животворящаго Духа отъ единосущнаго существа единосущныя Троицы создана бысть сія церковь во имя тридневнаго Воскресенія Господа и Бога и Спаса нашего Иисуса Христа въ лѣто 7160, при державѣ Государя Царя и Великаго Князя Алексія Михайловича всея Россіи и при великомъ господинѣ Святѣй-



Рис. 10. Кострома. Церковь Воскресенія на Дебрѣ, съ Ю.

шемъ Іосифѣ патриархѣ Московскомъ и всея Россіи и вѣрою еже во Христѣ и радніемъ всего чина вѣродержителей Кирилла Григорьева Исакова сына и Воскресенскихъ прихожанъ христілюбивыхъ людей и освящена церковь сія 7160 года Октября 12 дня на память св. мучениковъ Прова, Тараха и Андроника». Древняя колокольня при церкви сломана въ 1801 г.

Церковь каменная, двухэтажная. Въ верхнемъ этажѣ помѣщается храмъ, въ нижнемъ подвалы и усыпальница со склепами. Размѣры храма:

вышина 64 арш., длина 65 $\frac{1}{2}$  арш., ширина 63 $\frac{1}{2}$  арш. Своды устроены полуциркульные, коробовые и въ видѣ неполной полуциркульной дуги. Въ храмѣ поставлены четыре гладкіе четырехгранные столба. Окна широкія, расположены въ два свѣта. Подъ крышей 5 маленькихъ оконъ. Всѣ окна съ дугообразными перемычками. Надъ ними устроены кокошники и двойные сандрики;

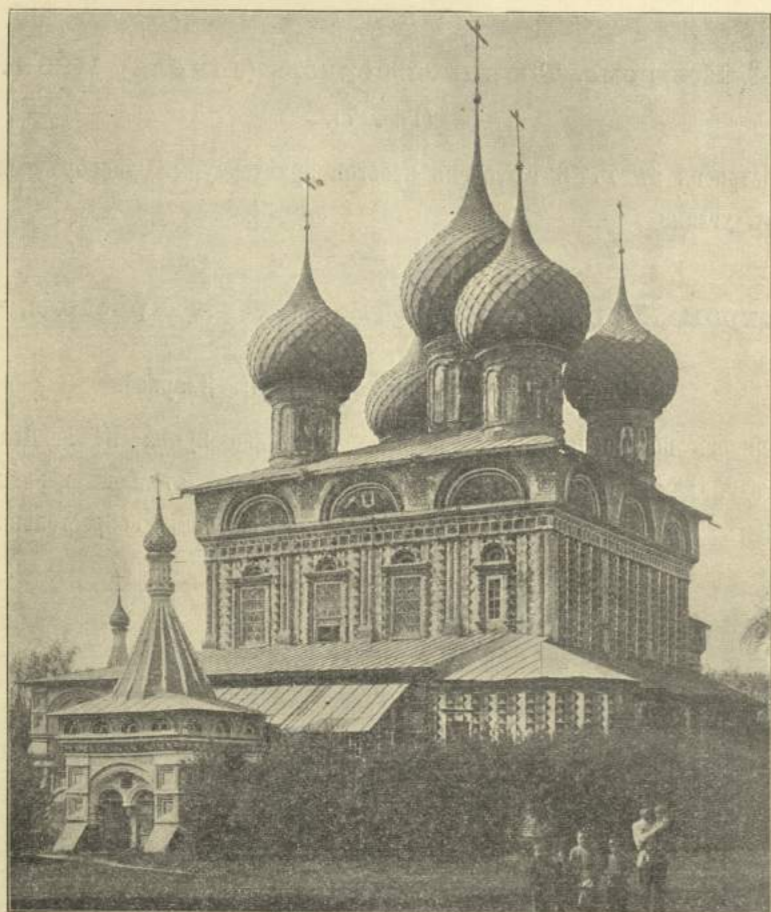

Рис. 11. Церковь Воскресенія на Дебрѣ.

наличники состоятъ изъ колоннъ съ карнизами. Абсидъ пять; изъ нихъ двѣ при папертяхъ. Алтарь отдѣляется отъ храма иконостасомъ съ тремя пролетами. Въ правой абсидѣ помѣщается придѣлъ, въ лѣвомъ—жертвенникъ и ризница.

Южный придѣлъ во имя св. великомученицы Екатерины, сѣверный во имя Трехъ Святителей; послѣдній устроенъ въ приложенномъ къ церкви и паперти



зданіи (освященъ въ 1650 г.). Внутренніе притворы—западный, сѣверный и южный—соединяются между собою и составляютъ одинъ обширный корридоръ въ видѣ буквы П. Притворъ отдѣляется отъ церкви каменною стѣною съ пролетами для входовъ.



Рис. 12. Церковь Воскресенія на Дебрѣ. Ю.-в. входъ.

Паперть устроена съ трехъ сторонъ—западной, сѣверной и южной, съ тремя отдѣльными входами и тремя при нихъ входными башнями съ полукруглымъ верхомъ и семью отливами каждый (?). Четыре изъ этихъ отливовъ устроены въ видѣ круглыхъ колоннъ съ поясками въ срединѣ въ видѣ боченковъ, а изъ остальныхъ каждый въ видѣ четырехугольнаго столба (?). Верхъ входовъ и отливы украшены широкимъ карнизомъ съ рельефными вызолочеными



Рис. 13. Та же церковь. Ворота съ боку.

изображеніями травчатыхъ узоровъ и двуглавыхъ орловъ. Паперть обращена въ глухую въ 1850-хъ гг.

Стѣны выложены сплошною кладкой изъ обыкновеннаго кирпича и

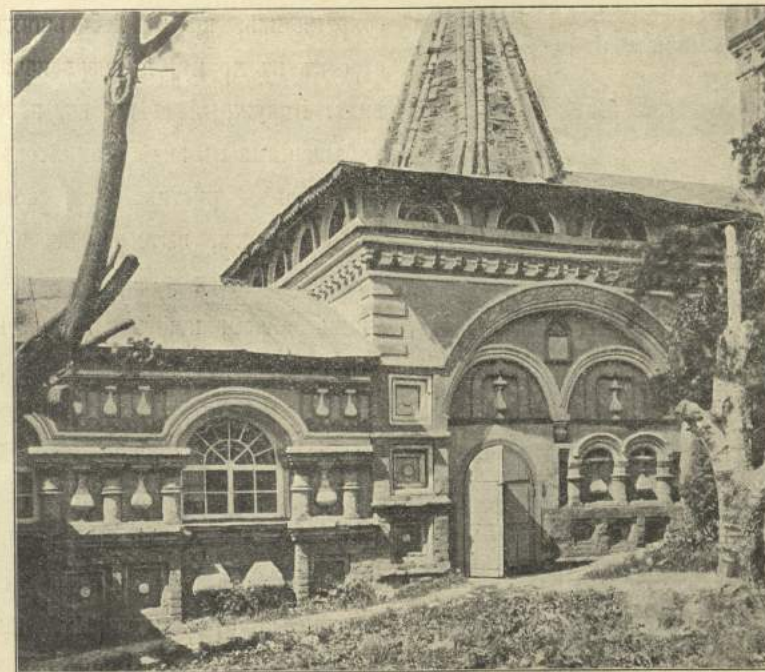

Рис. 14. Та же церковь. Входъ чрезъ главный пролетъ воротъ.



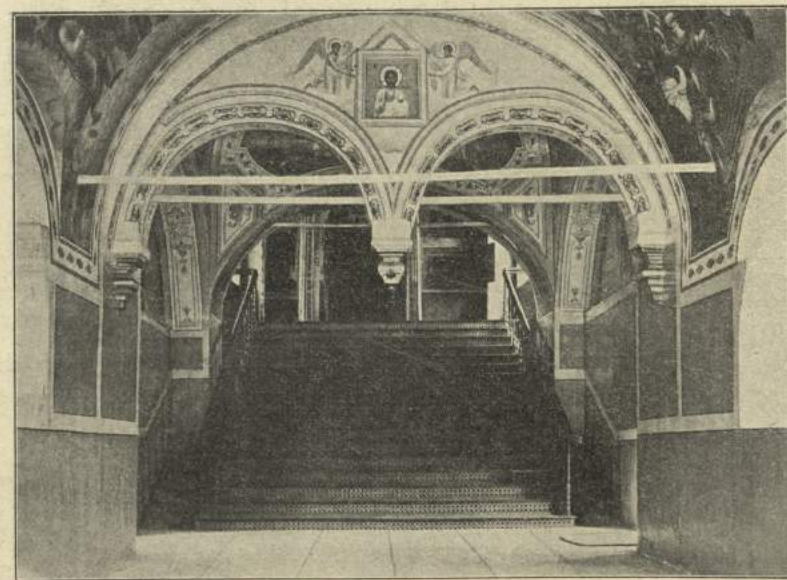

Рис. 15. Главный входъ (рис. 16), съ другой стороны.

и между полукружіи алтаря поставлены на пьедесталахъ гладкія колонны. На восточной и сѣверной стѣнахъ такихъ колоннъ по 8, на западной и южной—



Рис. 16. Та же церковь. Главный входъ.

сохранились, кромѣ небольшихъ пристроекъ къ храму, въ первоначальномъ видѣ. Наружныя стѣны все испещрены украшеніями въ видѣ шахматовъ, вазъ, кувшиновъ, рустиковъ и кессоновъ. Въ кессонахъ, вытесанныхъ изъ кирпича, находятся розетки съ изображеніями звѣрей, птицъ и разныхъ травчатыхъ узоровъ, выдѣланныхъ рельефно. По срединѣ церкви обведенъ поясъ, выдѣланный изъ кирпича въ ребро, въ видѣ двухъ полуваликковъ, отдѣленныхъ одинъ отъ другого на два вершка. На каждой стѣнѣ выше карниза устроены по три арки, въ которыхъ написаны образа. На углахъ и стѣнахъ церкви

по 10, по двѣ на углахъ съ каждой стороны, по двѣ между оконъ и по одной между полукружіи алтаря. Карнизы сдѣланы изъ кирпича въ видѣ зубчиковъ, поясковъ, полуваликковъ, полукруглыхъ углубленій, квадратиковъ.



Рис. 17.



Рис. 18.



Рис. 19.



Рис. 20.

Рис. 17—20. Церковь Воскресенія на Дебрѣ. Клейма воротъ.

Купольные барабаны устроены съ оконными пролетами, на входныхъ башняхъ—глухіе. Сквозные барабаны украшены лѣпными полуваликками въ видѣ поперечныхъ поясковъ и продольныхъ рамокъ, а глухіе—въ видѣ небольшихъ продолговатыхъ зеркалъ въ рамкахъ. На каждомъ фонарѣ вверху по одному пояску въ видѣ валика. На храмѣ 9 главъ: пять на церкви, одна на лѣвомъ придѣлѣ и три на входныхъ башняхъ.



Иконостасъ въ два яруса, устроенный въ 1852 г., съ колоннами и полуколоннами и рѣзбой на бѣломъ полѣ. Иконостасъ Екатерининскаго придѣла



Рис. 21. Церковь Воскресенія на Дебрѣ.

въ четыре яруса съ колоннами и мелкою рѣзбою, помѣщенной на красномъ полѣ. Царскія двери очень древнія, рѣзныя, двустворчатыя, украшены тончайшимъ чеканнымъ вызолоченнымъ листовымъ серебромъ (рис. 23). На нихъ изоб-

ражены Благовѣщеніе и четыре евангелиста, вверху Святая Троица и Иисусъ Христосъ. Иконостасъ въ лѣвомъ придѣлѣ (въ пять ярусовъ, очень древній, съ рѣзными таблами и колоннами. Рѣзба (въ видѣ вазъ, розетокъ и расте-

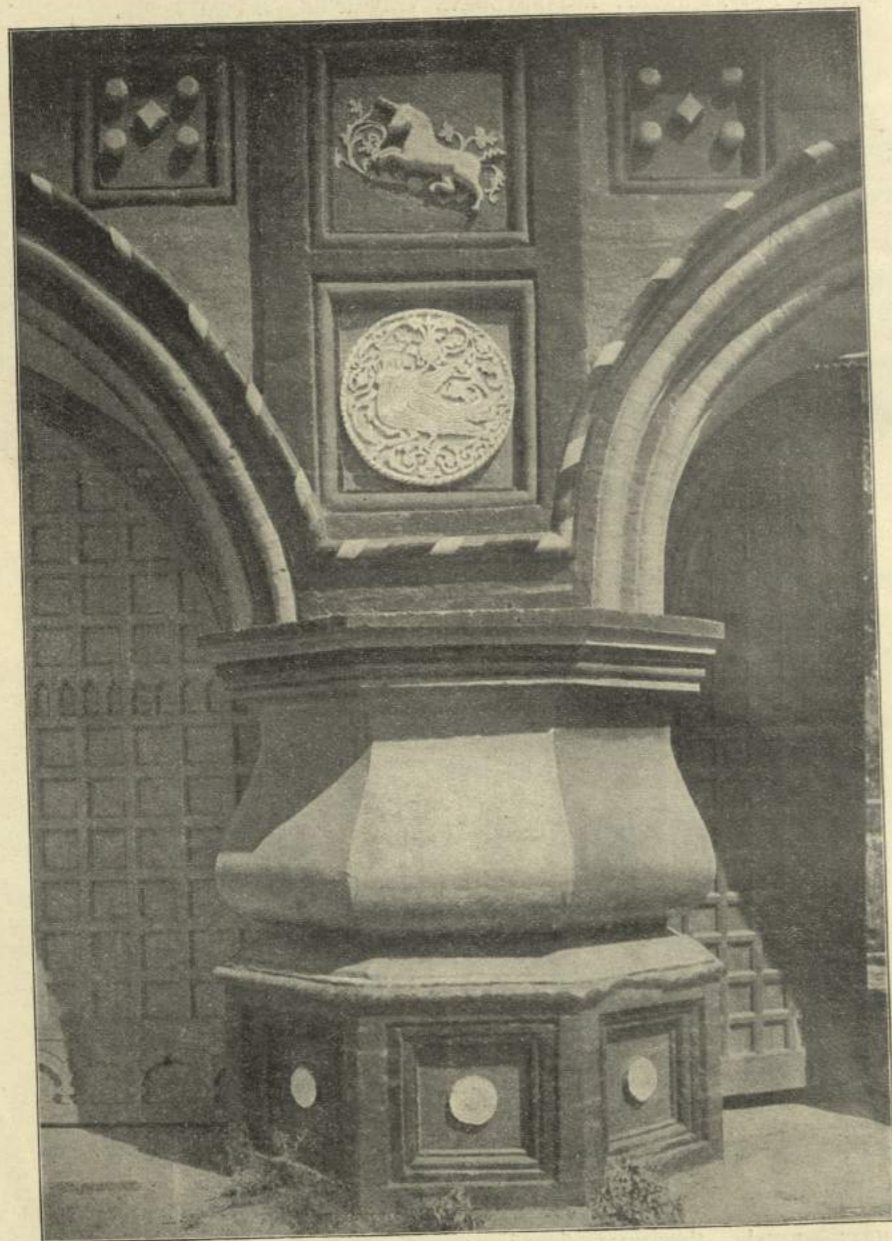

Рис. 22. Церковь Воскресенія на Дебрѣ. Придѣлъ Трехъ Святителей.

ній) вызолочена и помѣщена на синеголубомъ полѣ. Царскія двери рѣзныя, двустворчатыя; каждый створъ устроенъ изъ четырехъ неправильныхъ квадратовъ, изъ которыхъ въ каждомъ рѣзное клеймо въ видѣ пятиглавой церкви;



въ клеймахъ изображенія святыхъ. Иконы въ иконостасѣ, алтаряхъ и на стѣнахъ стараго письма. Есть мѣстнотимыя иконы Спасителя и Знаменія Божіей

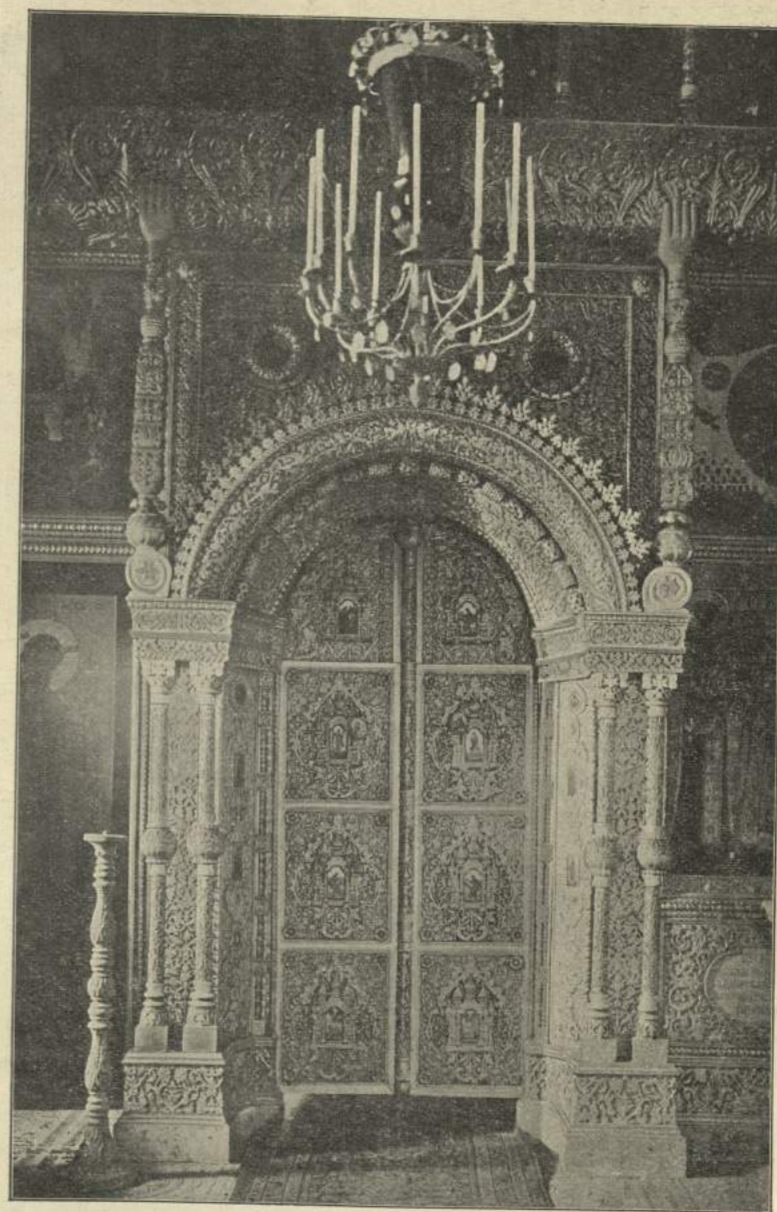

Рис. 23. Церковь Воскресенія на Дебрѣ, правый придѣлъ.

Матери, написанныя на стѣнахъ паперти масляными красками. Всѣ стѣны храма расписаны иконописнымъ письмомъ, которое возобновлено въ 1870 г. Колокольня каменная, построенная въ 1817 г., въ 4½ яруса съ ка-

меннымъ въ шесть оконъ верхомъ, желѣзнымъ шпиремъ и мѣднымъ вызолоченнымъ крестомъ. На колокольнѣ 10 колоколовъ, преимущественно новыхъ.



Рис. 24. Церковь Воскресенія на Дебрѣ. Стѣнная роспись, подправленная въ 1870 г. Часть изображенія Страшнаго суда.

Повседневный съ надписью: «Лить сей колоколь на Костромѣ къ церкви Воскресенія Христова на дебря лѣта 7181 года мѣсяца Іюня въ 1 день». Шестой



съ надписью: «В дубинскій станъ в село Никольское къ Благовѣщенію Пресвятыя Богородицы, великому чудотворцу Николѣ. Вѣсу въ немъ восемь пудовъ и двѣнадцать гривенокъ. Лѣта 7121 мѣсяца Маія 8 день к Воскресенію Христову на дебря поставилъ Василій з братією Аванасіевы дѣти Бѣлогубовы по своихъ родителей и за свое здравіе».

Въ церкви есть два старинные серебряные вызолоченные напрестольные креста. Они восьмиконечные, унизаны жемчугомъ. Меньшій крестъ украшенъ четырьмя камнями (два красные, одинъ голубой и одинъ бѣлый). На первомъ на лицевой сторонѣ надпись: «Лѣта 7190 декемврія въ день построися сей честный крестъ во храму Воскресенія Христова, зовомый на дебрѣ, подаваніемъ приходскихъ людей за повеленіемъ пресвитера Антипы Павлова, тщаниемъ іеродіакона Аванасія Чудова монастыря, что на Москвѣ». На задней сторонѣ надпись съ указаніемъ именъ святыхъ, которыхъ мощи вложены въ этотъ крестъ. На задней сторонѣ другого креста надпись: «7153 мѣсяца Юля въ 20 день положенъ сей крестъ по рабѣ Божіемъ Кириллѣ въ домъ Воскресенію».

Имѣются три старинные потира (одинъ серебряный 1552 г., два оловянные), три диска (одинъ серебряный, два оловянныхъ), три звѣздицы (одна серебряная, двѣ мѣдныхъ), два серебряныхъ и два оловянныхъ блюдечка, два ковчега для хранения святыхъ даровъ, одинъ мѣдный посеребренный, другой оловянный, два древнихъ серебряныхъ кадила (вѣсомъ одно 3 ф. 57 зол., другое 2 ф. 35 зол.).

При Воскресенской церкви замѣчательны западныя ворота, ведущія съ улицы въ храмъ. Они устроены въ видѣ стѣны 8 арш. вышиною и 5<sup>1</sup>/<sub>2</sub> арш. шириною съ двумя большими арками для входа—одною въ крытый корридоръ и внѣшній западный притворъ храма, другою въ ограду. Въ аркахъ устроены деревянныя филанчатыя двери. Ворота крыты желѣзомъ и завершены тремя небольшими восьмигранными башенками съ пирамидальною крышею, главою и четырехконечнымъ крестомъ. Ворота и главы испещрены разными украшеніями, изображающими льва, носорога, двуглаваго орла, сирену и «неясныя пустынную»<sup>1)</sup>.

<sup>1)</sup> И. В. Баженовъ, Воскресенская на Дебрѣ церковь въ г. Костромѣ. *Труды Ярослав. области. Арх. Слѣзда*, стр. 87—93. (*Костр. Епарх. Вид.* 1902, 3—4).—Леонова, Древнія ворота при церкви Воскресенія Христова въ Костромѣ. *Зодчій* 1877, стр. 113.—Статья Дала въ Зодчѣмъ 1880 г.—*Труды Ярослав. Археол. Слѣзда*, т. I, 300 (о росписи).—В. В. Суловъ, *Памятники русск. зодчества*, VП, 3 и 4 (1901 г.).

## 6. Кострома. Знаменская церковь, 1802 г.

(Рис. 9).

Зимняя церковь для предыдущей. Придѣлъ во имя свв. Космы и Даміана. При церкви высокая колокольня того же времени, съ придѣломъ во имя св. Проконія, Устюжскаго чудотворца.

## 7. Кострома. Воскресенская церковь, что на Площадкѣ, 1749 г.

(Рис. 25, направо).

Каменная лѣтняя, съ колокольнею. Построена на средства секретаря Костромской провинціальной канцеляріи Арт. Бор. Иларіонова. Придѣлъ во имя Тихвинской иконы Божіей Матери.

## 8. Кострома. Георгіевская церковь, 1772 г.

(Рис. 25, налѣво).

Служить теплымъ храмомъ къ предыдущей. Прекрасный портикъ въ стилѣ ампира.



Рис. 25. Кострома. Церкви Воскресенія Христова, что на Площадкѣ, и Георгіевская.





Рис. 26. Кострома.  
Ц. Вознесенія на Дебрѣ.

**9. Кострома. Вознесенская церковь на  
Нижней дебрѣ.**

(Рис. 26).

Точныхъ свѣдѣній о времени постройки церкви не имѣется. Придѣлъ во имя св. Николая Чудотворца.

**10—12. Кострома. Богоявленскій-Анастасинскій монастырь.**

(Рис. 27—30).

Монастырь основанъ между 1425 и 1462 гг. инокомъ Никитою, современникомъ вел. князя Василя Темнаго. Въ теченіе своего существованія подвергался многимъ тяжкимъ бѣдствіямъ; въ 1608 г., при нашествіи поляковъ,



Рис. 27. Богоявленскій  
монастырь. Колокольня.



Рис. 28. Кострома. Богоявленскій монастырь.  
Соборъ 1559—1565 г.

было разграблено все монастырское имущество. Обращенъ въ 1681 г. въ женскій, который въ 1764 г. перемѣщенъ въ Крестовоздвиженскій, а въ 1775 г. возвращенъ въ Анастасинскій, съ наименованіемъ его Крестовоздвиженскимъ. Въ 1780 г., по учрежденіи въ Костромѣ намѣстничества, все монастырскія зданія обращены въ присутственныя мѣста. Въ 1809 г. послѣднія выведены были изъ монастыря, и въ 1814 г. помѣщена въ немъ духовная семинарія. Въ 1847 г. пожаръ, истребившій большую часть Костромы, при-



Рис. 29. Кострома. Богоявленскій монастырь. Общій видъ.

чинилъ значительныя поврежденія и монастырю. Обгорѣли все церкви и все зданія. Духовная семинарія была перемѣщена, монастырь упраздненъ; началось полное его разрушеніе, церкви были сломаны.

Въ 1863 г. мѣсто упраздненнаго и разрушеннаго Богоявленскаго монастыря, послѣ осмотра его въ Божѣ почивающимъ Наслѣдникомъ Цесаревичемъ Николаемъ Александровичемъ, съ Высочайшаго соизволенія, было передано Крестовоздвиженскому Анастасинскому женскому монастырю. Отъ сломки уцѣлѣли лишь стѣны Богоявленскаго собора съ обгорѣвшими куполами; вся внутренность храма: иконостасъ, клиросы, полы, двери, окна были выломаны <sup>1)</sup>.

<sup>1)</sup> Баженовъ И., Костромской Богоявленско-Анастасинскій монастырь. Костр. 1895 (*Костр. Епарх. Вид.* 1894—1895 г.). — (Павель еписк.), Костромскій



## 10. Богоявленскій соборъ (1559—1565 г.).

Соборъ построенъ по образцу Московскаго Успенскаго собора (см. рис. 28). На камнѣ, вдѣланномъ въ западную стѣну, снаружи высѣчена надпись: «Въ дни благочестиваго и Боговѣнчаннаго Царя и Великаго Князя Ивана Васильевича всея Руси и по благословенію Макарія митрополита всея Руси и во дни Царевичей Ивана и Феодора лѣта 7067 мѣсяца Апрѣля въ 23 день заложена бысть сія церковь святаго Богоявленія игуменомъ Псаіею еже о Христѣ съ братією; того жъ лѣта, а мѣсяца Іюня въ 8 день былъ въ монастырѣ Архіепископъ Никандръ Ростовскій и Ярославскій и совершена бысть сія церковь лѣта 7073 года при игуменѣ Псаіи». Въ числѣ вкладчиковъ на сооруженіе храма упоминается князь Владиміръ Андреевичъ Старицкій. Соборъ находится внутри монастырской каменной ограды.

Храмъ построенъ правильнымъ четырехугольникомъ по  $6\frac{2}{3}$  саж. въ каждой сторонѣ, каменный, двухэтажный. Въ верхнемъ этажѣ помѣщается собственно храмъ, въ нижнемъ—усыпальница со склепами. Съ трехъ сторонъ соборъ былъ обнесенъ каменною галлереею, покрытою каменными сводами, которая во время разрушенія всего монастыря (въ 1848—62 г.) была тоже снесена.

Открытый купольный барабанъ. Столбовъ въ храмѣ четыре четырехгранныхъ, гладкихъ, шириною во все стороны по  $2\frac{3}{4}$  арш. Окна расположены въ два свѣта. Алтарь отъ храма отдѣляется двумя восточными столбами. Алтарныхъ абсидъ три; въ южной абсидѣ былъ придѣлъ, въ сѣверной жертвенникъ. Въ каждой абсидѣ по окну, которыя остались въ первоначальномъ видѣ. Церковь сложена изъ кирпича вѣсомъ 20—22 ф., сплошною кладкой. Толщина стѣнъ  $1\frac{1}{2}$  арш., толщина шва  $\frac{1}{3}$  дюйма.

Стѣны, столбы, своды и купола расписаны фресковымъ письмомъ въ 1672 г. на средства боярѣ Салтыковыхъ. Стѣнопись была тщательно очищена и возобновлена безъ всякихъ измѣненій въ 1865 г. Отъ древняго иконописанія сохранилась лишь одна мѣстная икона Богоявленія.

Въ усыпальницѣ сохранились гробницы: сыновей князя Василя Ярославовича Боровскаго (Ростовскаго?): Ивана, Андрея и Василя; настоятелей мона-

Крестовоздвиженскій монастырь. М. 1835.—Адамскій, Историч. извѣстія о Костромскомъ Богоявл. мон. съ XV по XIX в. Спб. 1837 г.—Андрониковъ Н., Костромской Богоявл. монаст. Костр. Губ. Вѣд. 1859, 26, 28, 29.—Труды Яросл. Съезда, I, 300.—Собраніе снимковъ И. О. Барщевскаго, № 418—426.—Звѣрнскій, I, 260.

стыря игуменовъ Псаіи (7075 г.), Герасима (7181 г.), схимонаха Мисаила, схимонахини Евникии, боярѣ Салтыковыхъ (между прочими Мих. Мих.), князя Ивана Никитича Хованскаго, боярина Каетырева и др.

Въ 1860 г. Императорская Академія Художествъ, согласно заключенію академика А. Жуковскаго, обратила вниманіе графа С. Г. Строганова на Богоявленскую церковь, назвавъ ее «лучшимъ памятникомъ древняго искусства»; отмѣчены были остатки иконописи и усыпальницы. Такъ какъ монастырь предполагено было уничтожить, то Академія Художествъ выразила желаніе, чтобы была сохранена и поддержана, по крайней мѣрѣ, церковь. Гр. Строгановъ отвѣтилъ князю Г. Г. Гагарину, что, по наведеннымъ имъ справкамъ, церковь не 1599 г., а времени Михаила Феодоровича или, вѣроятнѣе, даже Алексѣя Михайловича, иконопись ея переписана до утраты всякаго значенія и что само зданіе ни въ какомъ случаѣ не можетъ быть признано лучшимъ памятникомъ древняго искусства и заслуживающимъ specialнаго изученія и изданія. (Дѣло И. А. К. 1860 г. № 5).

## 11. Никольская церковь, 1760 г.

Церковь во имя святителя Николая (рис. 30) сооружена въ 1760 г. надъ гробницею умершаго въ 1750 г. Мих. Петр. Салтыкова супругою его Екат. Мих., урожденною граф Шереметевой. Надъ могилой въ южной стѣнѣ притвора вдѣлана мѣдная доска съ надписью: «Стѣны мало, путнике, много съ сего начертанія познаешь, погребенъ здѣсь мужъ родомъ, нравомъ, умомъ, храбростію и добродѣтелями славенъ Генераль Маіоръ Михайла Петровичъ Салтыковъ. Божіемъ изволеніемъ въ вѣчный покой отъиде Сентября 6 дня 1750 году, рожденіе его 1693 году Сентября 6 дня. Поживе всехъ 57 лѣтъ».

Церковь каменная, одноэтажная. Высота до купола 12 саж., длина и ширина 4 саж. Своды полукруглые. Въ храмѣ 17 оконъ, въ притворѣ 6. Наличники у оконъ плоскіе. Абсида одна четырехгранная, длиною  $7\frac{1}{4}$  арш., шириною 4 саж. Стѣны выложены сплошною кладкою изъ обыкновеннаго кирпича. Наружныя стѣны гладкія съ плоскими пилястрами и карнизами изъ кирпича. Наличники около оконъ и дверей въ характерѣ середины XVIII в. Надъ входными дверями въ притворѣ и двумя таковыми же боковыми въ перерѣзанныхъ сандрикахъ помѣщены одноглавыя орлы съ клювомъ обращеннымъ въ правую сторону, съ мечемъ въ правой лапѣ, съ коронами надъ главами. Внутри храма два кирпичные оштукатуренные карниза (пояса), около оконъ и дверей



тяги штукатурныя. На стѣнахъ главнаго храма въ простѣнкахъ между окнами и надъ ними лѣпныя клейма для иконъ, а также и на сводахъ, въ алтарѣ и притворѣ. Храмъ послѣ бывшаго въ 1847 г. пожара не имѣетъ никакихъ трещинъ, ни на стѣнахъ, ни на сводахъ и вообще представляетъ прочную кладку.



Рис. 30. Кострома. Богоявленскій монастырь. Никольская церковь 1760 г.

*12. Церковь Божіей Матери Смоленской, 1825 г.*

Построена попеченіемъ настоятеля монастыря, архимандрита Макарія. Пострадала отъ пожаровъ 1840 и 1848 г. и возобновлена Плат. Вас. Голубковымъ. Внутри церкви помѣщена часть стѣны бывшаго монастыря, съ написаннымъ на ней и издавна многотимымъ образомъ Смоленской Божіей Матери. Церковь находится при Костромской духовной семинаріи, безприходная.

Ограда кругомъ монастыря устроена въ 1642—1648 гг. и передѣлана въ 1781, 1816 и 1833 г. Протяженіе ея 450 саж. Владчиками на ея построеніе

были, между прочими, патриархъ Іосифъ и бояре Мих. Мих. Салтыковъ и А. В. Волынскій. Царь Алексѣй Михайловичъ пожаловалъ на ограду семь чугунныхъ пушекъ, сохраняющихся доннынѣ.

**13. Кострома. Церковь во имя св. апостола Іоанна Богослова на Катвиной горѣ (1681—1687 гг.).**

(Рис. 31 и 32).

Церковь находится въ Богословской слободѣ, близъ Ипатіевскаго монастыря. Основана въ 1681 г., что видно изъ надписи на иконостасѣ: «Лѣта 7189-го зачата бысть церковь Божія каменная во имя Святаго Іоанна Богослова при державѣ блаженныя памяти Великаго Государя Царя и Великаго Князя Феодора Алексѣевича всея великія и малыя и бѣлыя Россіи Самодержца и повелѣніемъ и по благословенію Великаго Господина Святѣйшаго Іоакима Патриарха Московскаго и всея Россіи повелѣніемъ и по благословенію и грамотѣ, радѣніемъ и заводомъ бывшимъ Архимандритомъ Антоніемъ и слугами и



Рис. 31. Кострома. Церковь Іоанна Богослова на Катвиной горѣ, 1681—1687 г.





Рис. 32. Кострома. Церковь Иоанна Богослова на Каткиной горѣ. Южная паперть.

монастыря Архимандрита Θεодосія. Совершилъ и освятилъ Церковь Божію Иоанна Богослова въ нынѣшнемъ 195 году декабря въ 11 день».

Церковь каменная, одноэтажная. Размѣры храма: высота 12 саж., длина съ алтаремъ и трапезою  $16\frac{1}{2}$  саж., ширина  $7\frac{1}{2}$  саж. По срединѣ храма поставлены два гладкіе четырехгранные столба, въ трапезѣ одинъ. Наличники оконъ, состоящіе изъ четырехгранныхъ полуваляковъ и мелкихъ шашечекъ, имѣютъ по сторонамъ столбики съ переймами, а вверху карнизы съ гранеными надъ ними изогнутыми сандриками. Алтарь изъ трехъ абсидъ. Въ южной абсидѣ помѣщается ризница, въ сѣверной жертвенникъ.

Въ церкви два придѣла, устроенные въ 1706 г.: одинъ на правой сторонѣ трапезы во имя святителя Николая, другой (во имя Θεодоровской иконы Божіей Матери) на лѣвой ея сторонѣ.

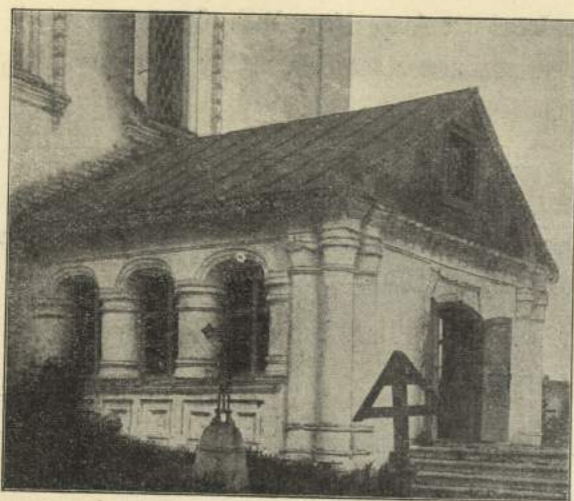
Паперти устроены съ двухъ сторонъ, западной и южной. Входъ въ западную паперть изъ двухъ арокъ съ гирькою въ срединѣ, окруженный граненымъ наличникомъ. Вторая паперть (рис. 32) имѣетъ шесть оконъ (раздѣленныхъ колоннами) и украшена зубчатымъ карнизомъ.

Стѣны выложены сплошною кладкой изъ тяжеловѣснаго кирпича (болѣе 20 фун.). На углахъ храма отъ верха до низа возвышаются гладкія изъ кирпича пилястры; между абсидами алтаря вставлены пятигранные полуколонны. Цоколь обведенъ поясомъ, состоящимъ изъ зубцовъ, окаймленныхъ

<sup>1)</sup> Жители Шунгенской волости на мысу между р. Волгою и Костромою.

служенниками и слобожаны и мысовыми <sup>1)</sup> и со всеми приходскими людьми. Та церковь Божія Иоанна Богослова совершена въ нынѣшнемъ во 195 году при державѣ Государѣхъ Царѣхъ и Великихъ Князѣхъ Иоанна Алексѣевича, Петра Алексѣевича и Великія Государыни Царевны Сошіи Алексѣевны всея великія и малыя и бѣлыя Россіи Самодержцевъ тщаніемъ и радніемъ Упатіева

сверху и снизу полуваляками. Надъ окнами обведенъ двойной поясъ, верхъ котораго состоитъ изъ тройного навѣса, а низъ—изъ зубцовъ, окаймленныхъ двумя полувалями. Надъ нимъ съ каждой изъ четырехъ сторонъ сдѣлано по три арки, возвышающіяся до самой крыши.

Кровля на храмъ на четыре ската, на трапезѣ на два и на алтарѣ на три. У спусковъ кровли желѣзные подзоры. На церкви пять главъ. Кресты на главахъ желѣзные, восьмиконечные, вызолочены, съ цѣпями, спускающимися къ главамъ.

Иконостасъ въ пять ярусовъ, новаго устройства. Верхъ царскихъ дверей имѣетъ въ срединѣ видъ чешуйчатой съ карнизами башни, оканчивающейся металлическимъ изображеніемъ Святаго Духа въ сіяніи. Въ церкви есть мѣстничная икона Θεодоровской Божіей Матери съ частицами мощей, устроенная въ 1757 г. Своды, стѣны и оконные откосы въ алтарѣ, храмѣ и южной паперти, какъ видно изъ надписи на цоколѣ внутри церкви, расписаны въ 1735 г. сплошною живописью, которая, какъ обветшавшая, исправлена въ 1884—85 г.

Входныя двери желѣзныя. Около дверей устроены полуколонки съ кувшинообразными по срединѣ перехватами и съ гранеными наличниками, украшенными мелкими шашечками.

Колокольня каменная, построенная въ 1681 г. Низъ четырехгранный, середина шестигранная, верхъ восьмигранный. Середина и низъ украшены полуколонками съ кувшинообразными перехватами.

#### 14. Кострома. Церковь во имя Преображенія Господня, 1685 г.

(Рис. 33 и 34).

Церковь находится въ Спаской слободѣ за рѣкою Волгой. Построена въ 1685 г., что видно изъ надписи на каменной плитѣ, помѣщенной на сѣверной наружной стѣнѣ алтаря: «Изволеніемъ Господа Нашега Бога Отца и Сына и Святаго Духа. Зачата строиться сія церковь Божія каменная во имя Преображеніе Господне съ лѣта 7193 году Августа въ 20 день, а совершена бысть сія церковь Божія въ 196 году Генваря въ 29 день. А строилъ сію церковь Божію по своей вѣрѣ и по обѣщанію тояжъ церкви прихожанинъ... (неразборчиво) съ приходскими людьми ради своего душевнаго спасенія и на вѣчный поминокъ».



Церковь каменная, одноэтажная. Размѣры храма: вышина 5 саж.; длина 12<sup>1</sup>/<sub>2</sub> с., ширина 5 саж. Наличники у оконъ изъ кирпича; состоятъ частью изъ столбиковъ съ переймами, частью изъ полуколонокъ; надъ окнами есть кокошники. Съ восточной стороны три абсиды; въ средней алтарь, въ правой ризница, въ лѣвой жертвенникъ. Въ паперти есть нѣсколько кафельныхъ плитъ съ изображеніемъ людей, птицъ и звѣрей.

Стѣны выложены сплошною кладкой изъ обыкновеннаго тяжеловѣснаго (болѣе 20 ф.) кирпича. Наружныя стѣны гладкія. На углахъ и между



Рис. 33. Кострома. Преображенская церковь за Волгою, 1685 г.

полукружіями алтаря вставлены гладкія полуколонки. Вокругъ церкви обведенъ одинокій круглый поясъ. Карнизы сдѣланы изъ кирпича въ видѣ поясковъ, зубчиковъ, кружковъ и четырехугольниковъ. Надъ ними устроены кокошники. Купольный барабанъ глухой; шейка его съ рѣзбою. На церкви пять главъ.

Иконостасъ въ пять ярусовъ, устроенный въ 1876 г. Иконы въ немъ стараго письма. Царскія двери рѣзные, верхъ ихъ полукруглый. Стѣны церкви сплошь расписаны живописнымъ письмомъ.

Колокольня каменная съ шатровымъ верхомъ, построена въ 1685 г. На ней 6 колоколовъ; на большомъ надпись: «Въ городѣ Ярославѣ на заводѣ Ивана Мартынова: мастеръ Иванъ Корниловъ, 1761 года Января 25 дня, слить сей колоколъ къ церкви Боголѣпнаго Преображенія Господня тщаніемъ добродотдателя оной церкви священника Дмитрія Сергѣева, вѣсу 51 п. 10 ф.». Второй колоколъ съ надписью: «На то установленъ благовѣсть и звонъ, чтобы чадъ церкви сзывать въ земный Св. Своиъ: Божіею милостію литъ сей колоколъ въ городѣ Костромѣ на заводѣ купчихи Пройды Дмитревны Поляковой, вѣсу 30 пуд. 2 фунта».

Въ церкви есть старинный восьмиконечный напестольный крестъ со святыми мощами, писанный на кипарисѣ и обложенный чеканнымъ серебромъ. На нижней сторонѣ креста на серебряно-позолоченной дщицѣ надпись: «Во славу святыхъ Троицы построилъ крестъ сей святой, мощами святыхъ обло-



Рис. 34. Кострома. Преображенская церковь за Волгою, 1688 г.

женъ, на Костромѣ въ церковь Всемиловитаго Спаса, что за Волгою, тоя жъ слободы житель Филиппъ Максимовъ въ вѣчное поминовеніе по себѣ и сродниковъ его, отъ сотворенія міра въ лѣто 7212, отъ Рождества Христова 1704».

**15. Кострома. Церковь Христа Спасителя въ Гостиномъ дворѣ (Спасъ въ рядахъ), 1766 г.**

Построена на средства костромского купца Стеф. Бѣлова. Придѣлъ въ честь Покрова Пресвятой Богородицы.

**16. Кострома. Преображенская церковь, что въ Подвязьѣ.**

Время сооруженія неизвѣстно. Придѣлы устроены купцами Ашистинными въ 1806 г. Освящены во славу Входа Господня въ Іерусалимъ и во имя св. Василія Парійскаго и блаженнаго Василія, Московскаго чудотворца.

**17. Кострома. Преображенская церковь, что на р. Волгѣ, 1702 г.**

Построена на средства намѣтника Ив. Мих. Сурмина. Придѣлъ въ честь св. Іоанна Богослова.

**18. Кострома. Преображенская церковь, что за р. Волгою, 1683 г.**

Придѣлъ въ честь св. Космы и Даміана.





Рис. 35. Кострома. Церковь Рождества Христова, на р. Суль, 1692 г.

**21. Кострома. Церковь Христа Спасителя, что на р. Запруднѣ, 1754 г.**

Каменная двухэтажная. Придѣлы устроены въ 1806 г., на средства купца Вас. Ив. Стригалева. Придѣлы во славу Нерукотворнаго образа Спасителя и въ честь Феодоровской иконы Божіей Матери, явившейся на семь мѣстѣ, Введенія Пресвятой Богородицы во храмъ и препод. Дмитрія, Вологодскаго чудотворца. Въ храмѣ древняя и многотимая икона Спасителя.

**22. Кострома. Благовѣщенская церковь, 1804 г.**

Придѣлы во имя свв. Николая и Іоанна Златоустаго.

**23. Кострома. Успенская церковь, что близъ р. Волги (на Суль).**

Построена иждивеніемъ архимандрита Соловецкаго монастыря Досіея, уроженца г. Костромы. Придѣлы во имя Рождества Іоанна Предтечи и преп. Макарія, Унженскаго чудотворца.

**19. Кострома. Церковь Рождества Христова, что на р. Суль, 1692 г.**  
(Рис. 35).

Придѣлъ въ честь свв. Митрофана Воронежскаго и великомученика Артемія.

**20. Кострома. Церковь Рождества Христова, что на Дебрѣ, 1734 г.**

Придѣлъ въ честь иконы Божіей Матери Всѣхъ скорбящихъ радости, свят. Николая и препод. Сергія Радонежскаго.

**24. Кострома. Покровская церковь, что въ Полянской слободѣ, 1742 г.**

Каменная, съ колокольнею. Придѣлы въ честь св. Дмитрія Царевича и преп. Сергія Радонежскаго.

**25. Кострома. Покровская церковь, что въ Крупеникахъ, 1790 г.**

Придѣлы въ честь Казанской иконы Божіей Матери и св. муч. Дмитрія Муроточиваго. Придѣлы и колокольня сооружены въ 1843 г. на средства купца Д. П. Масленникова.

**26. Кострома. Владимірская церковь, что на Мшанской (Московской) ул., 1775 г.**

(Рис. 36).

Построена купцомъ Ив. Ден. Солодовниковымъ. Придѣлъ во имя св. Космы и Даміана, по которому церковь называется также Козмодемьянскою (на Гнѣищѣ).

**27. Кострома. Церковь Божіей Матери Казанскія, что въ Кузнецкахъ, XVIII в.**

Каменная съ колокольнею. Время сооруженія неизвѣстно. Придѣлы и колокольня устроены въ 1812 г. Престолы въ честь Смоленской иконы Божіей Матери, Боголюбской иконы Божіей Матери, св. Космы и Даміана, св. благов. князя Феодора и чадъ его.



Рис. 36. Кострома. Церковь Козмодемьянская, на Гнѣищѣ (Владимірская), 1775 г.

**28. Кострома. Церковь св. Архистратига Михаила и безплотныхъ силъ, 1745 г.**

Построена купцомъ Ив. Тим. Стригальевымъ. Придѣлъ въ честь св. Николая чудотворца.



**29. Кострома. Церковь св. Иоанна Предтечи, 1762 г.**

Придѣлы во имя св. семи отроковъ Ефесскихъ и мученицы Параскевы.

**30. Кострома. Ильинская церковь.**

Время сооруженія неизвѣстно. Колокольня построена въ 1829 г. Престолы въ честь Знаменской иконы Божіей Матери, св. пророка Іліи и Трехъ Святителей.



Рис. 37. Кострома. Богоолецкая церковь, 1769 г.



Рис. 38. Кострома. Церковь Иоанна Богослова на Каткиной горѣ, 1686 г.

**31. Кострома. Церковь св. Богоотецъ Иоакима и Анны, 1769 г.**

(Рис. 37).

Построена на мѣстѣ упраздненнаго монастыря св. Симеона Столпника и сгорѣвшей деревянной церкви св. Феодора Стратилата. Придѣлы во имя Феодоровской иконы Божіей Матери и препод. Симеона Столпника.

**32. Кострома. Церковь Всѣхъ Святыхъ, 1757 г.**

Придѣлъ въ честь св. Николая Чудотворца.

**33. Кострома. Церковь св. апостола Иоанна Богослова, что на Каткиной горѣ, 1686 г.**

(Рис. 38).

Главный престолъ въ честь Срѣтенія и Богоявленія Господ-

нихъ, придѣлы во имя св. апостола Иоанна Богослова, св. Иоанна Златоустаго и св. Стефана Сурожскаго.

**34. Кострома. Петропавловская церковь, 1787 г.**

Построена попеченіемъ священника Иоанна Гаврилова. Каменная двухъ-этажная. Придѣлъ во имя св. Николая Чудотворца.

**35. Кострома. Иоанно-Златоустовская церковь, 1751 г.**

Построена на средства купца Ив. Сем. Аравина, а придѣлы въ 1791 г., иждивеніемъ купцовъ Дурыгиныхъ. Придѣлы въ честь Тихвинской иконы Божіей Матери, св. Димитрія Мроточиваго и св. Флора и Лавра.

**36. Кострома. Николаевская церковь, что за р. Волгою, 1771 г.**

(Рис. 39).

Придѣлы въ честь св. Николая, Космы и Даміана и великомученицы Екатерины.

**37. Кострома. Церковь св. Стефана Сурожскаго, 1780 г.**

Придѣлъ во имя св. Николая Чудотворца.

**38. Кострома. Церковь свв. равноапост. Константина и Елены, 1798 г.**

Построена костромскими купцами Ѳ. Г. и К. Рыльцевыми.

Придѣлы въ честь Рождества Божіей Матери, Живопріемнаго источника Божіей Матери и священномученика Антипы.



Рис. 39. Кострома. Николаевская церковь за Волгою, 1771 г.



**39. Кострома. Борисоглѣбская церковь, 1800 г.**

Построена на средства петербургскаго купца Іос. Блянкина и костромскаго купца Стеф. Котельникова. Придѣлы въ честь Трехъ Святителей и преп. Симеона Столпника.

**40. Кострома. Власьевская церковь, 1805 г.**

Каменная двухъ-этажная. Придѣлъ въ честь св. Николая Чудотворца.

**41. Кострома. Алексѣевская церковь, 1759 и 1762 г.**

Въ 1762 г. устроены верхній этажъ и колокольня. Придѣлы въ честь св. Василя Великаго, св. Димитрія Ростовскаго и Зосимы и Савватія Соловецкихъ.

**42. Кострома. Церковь Рождества Божіей Матери на кладбищѣ, что у Черной рѣчки, 1810 г.**

Построена на средства костромскаго купца Фед. Матв. Ознобишина. Придѣлы въ честь св. Феодора Стратилата и св. Лазаря. Церковь безъ причта.

**43. Кострома. Воздвиженская церковь на кладбищѣ что близъ р. Запрудни.**

О времени сооруженія свѣдѣній нѣтъ. Придѣлы въ честь св. апостола Петра, празднованія поклоненія его веригъ (лѣвый), и въ честь Обновленія храма Воскресенія въ Іерусалимѣ. Въ 1850 г. устроены къ придѣламъ пристройки. Колокольня 1836 г. Съ 1893 г. церковь обращена въ приходскую.

**44. Кострома. Слоб. Андреевская. Успенская церковь, 1798 г.**

Придѣлъ во имя преп. Андрея Бритскаго.

**45—47. Кострома. Ипатіевскій первоклассный каедральный монастырь.**

(Рис. 40—46)

Монастырь основанъ татарскимъ княземъ Четомъ, нареченнымъ въ св. крещеніи Захаріемъ, проѣзжавшимъ мимо Костромы въ 1330 г. Чету было явленіе Божіей Матери съ Младенцемъ и въ сопровожденіи апостола Филиппа



Рис. 40. Кострома. Ипатіевскій монастырь. Общій видъ.

и священномученика Ипатія Гангрскаго. Ипатскимъ монастырь называется уже въ документахъ XV в. Въ монастырѣ три церкви, шесть каменныхъ корпусовъ, вокругъ каменная ограда съ 8-ю башнями.

**45. Троицкій соборъ, 1650—1652 г.**

(Рис. 42 и друг.).

Храмъ каменный двухъ-этажный; устроенъ по образцу Ярославскаго собора, на мѣстѣ прежняго, разрушившагося отъ взрыва пороха въ 1649 г. Въ верх-



Рис. 41. Кострома. Ипатіевскій монастырь.



немъ этажъ помѣщается собственно храмъ, въ нижнемъ — въ южной части придѣлъ во имя св. Лазаря, въ западной части усыпальница, а въ остальной части — подвалы. Размѣры собора: высота 9 саж., длина съ папертью 13 саж. и ширина  $13\frac{2}{3}$  саж. Столбовъ въ храмѣ четыре; два изъ нихъ скрыты за иконостасомъ. Всѣ они четырехугольные съ карнизами вверху. Наличники у оконъ изъ кирпича въ видѣ валиковъ.



Рис. 42. Ипатіевскій монастырь. Троицкій соборъ, 1650—1652 г.]

Алтарь съ тремя полукруглыми выступами; отдѣляется отъ храма двумя столбами съ иконостасомъ. Алтарь троечастный, раздѣленный арками; въ правомъ предъалтаріи діаконикъ, въ лѣвомъ жертвенникъ. Въ алтарѣ три окна, въ предъалтаріяхъ по одному. Надъ престоломъ сѣнь изъ шелкового штофа, висящая на цѣпи; на ней деревянные вызолоченные глава и крестъ. Горнее мѣсто открытое съ тремя ступенями.

На сѣверной и южной папертяхъ устроены придѣлы въ честь св. апостола Филиппа, священномученика Ипатія и преп. Михаила Малкина. Паперть съ трехъ сторонъ. Подъ придѣломъ Михаила Малкина въ 1768 г. устроенъ придѣлъ

прав. Лазаря. Для входа въ церковь есть каменное крыльцо на 4 столбахъ; изъ нихъ на каждомъ по два перехвата, образующихъ шары съ узорчатымъ пояскомъ въ срединѣ. Въ крыльцѣ три раздвоенныя арки съ висячими гирьками изъ бѣлаго камня.

Стѣны выложены сплошною кладкой изъ обыкновеннаго кирпича. Въ западной стѣнѣ лѣстница, ведущая на сводъ храма. Сѣверная стѣна храма украшена арочнымъ поясомъ на колоннахъ; на всѣхъ стѣнахъ паперти широкіе съ филеями пилястры; вокругъ оконъ наличники, вытесанные изъ кирпича. Лопатки храма короткія, съ кирпичиками въ видѣ капители; на нихъ опираются кокошники, расписанные различными священными изображеніями на сѣверной и восточной сторонахъ храма. Между полукруглыми алтаря поставлены большія полукруглыя колонны, сдѣланныя изъ кирпича. Карнизы зданія изготовлены изъ кирпича разнообразныхъ формъ.

На храмѣ шесть луковичевидныхъ главъ. Самыя луковичи передѣланы въ 1830-хъ гг.



Рис. 43. Ипатіевскій монастырь. Колокольня 1603 г.



Рис. 44. Ипатіевскій монастырь. Часть древнѣйшей ограды.



Иконостасъ въ пять ярусовъ, XVIII в. (по образцу иконостаса Успенскаго кафедральнаго собора, бывшаго тамъ до пожара), съ колоннами и рѣзбой, помѣщенной на аломъ полѣ. Рѣзба изображаетъ виноградныя вѣтви. Въ храмѣ много иконъ древняго письма.



Рис. 45. Троицкій соборъ Ипатіевскаго монастыря. Внутренній видъ.

Въ 1685 г. внутреннія стѣны храма и галлерей расписаны фресковою живописью. На правомъ столбѣ есть изображеніе царей Михаила Ѳеодоровича и Алексѣя Михайловича въ царскихъ одеждахъ и коронахъ со скипетрами въ

рукахъ. Въ 1894 г. епископъ Виссаріонъ доносилъ Имп. Московскому Археологическому Обществу о необходимости обновленія этой стѣнописи. По заключенію А. М. Павлицова, живопись древняя, но подправлена, и должна быть лишь промыта, или же обновлена хорошими мастерами. (Древности, т. XVII, стр. 320 и 323). Входныя двери желѣзныя, обиты мѣдными листами, вызолочены и по золоту расписаны черною краской; на каждой двери изображено по восьми праздниковъ и пророчествъ. Между изображеніями рамы расписаны травами. Западныя, южныя и сѣверныя двери взяты изъ стараго собора; онѣ составляютъ вкладъ Д. И. Годунова. Царское мѣсто у праваго столба деревянное шатрообразное, присланное въ Ипатіевскій монастырь царемъ Михаиломъ Ѳеодоровичемъ въ 1613 г. Святительское мѣсто у лѣваго столба въ видѣ клироса съ полукруглою кровлею, на которой рѣзные подзоры и вверху рѣзные святительскія регалии вызолочены. Надъ западною дверью на пятиаршинной высотѣ устроены хоры; украшенія на нихъ штукатурныя.

Колокольня (рис. 43) каменная; построена въ 1603 г. бояриномъ Дмитріемъ Ивановичемъ Годуновымъ, съ шатровою крышею надъ главнымъ столбомъ. Въ недавнее время расписана живописью.

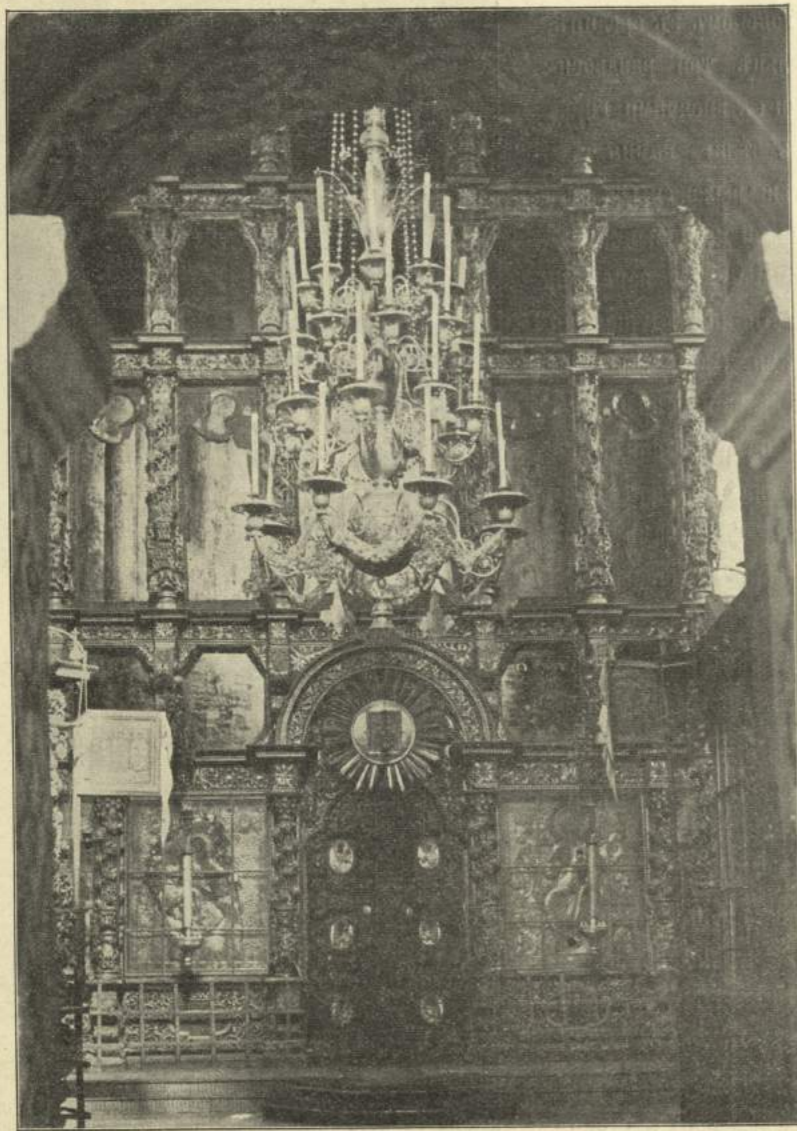
Важнѣйшее сокровище, какое содержитъ въ себѣ Ипатіевскій монастырь,— часть ризы Господней, присланная въ монастырь по повелѣнію царя Михаила Ѳеодоровича въ 1626 г. Риза Господня сохраняется въ особомъ углубленіи, съ крышкою надъ нимъ, среди ковчега, вмѣщающемъ въ себѣ и другія святости и многія части мощей святыхъ угодниковъ Божіихъ, изображенныхъ на чеканномъ образной работы серебряно-позолоченомъ окладѣ ковчега.

#### 46. Церковь Рождества Пресвятой Богородицы, 1760—1764 г.

Теплый храмъ Ипатіевскаго монастыря. Длинною 48, шириною 18 арш. Первоначально былъ о пяти главахъ, но онѣ чрезъ 40 лѣтъ пришли въ ветхость, накатъ повредился, и глава была устроена одна; она въ 1801 г. подкрѣплена деревянными, а въ 1820 г. каменными колоннами. Здѣсь находится Троицкая икона 1586 г. и икона съ изображеніемъ явленія Божіей Матери Четугу. Трапезная при церкви, устроенная въ 1559 г., переложена въ XVIII в. Въ 1810 г. въ теплой паперти собора устроенъ придѣлъ въ честь Іоанна Златоуста.



Имп. Московскимъ Археологическимъ Обществомъ въ 1885 г. разрѣшено было устройство ризницы въ Рождественскомъ соборѣ, какъ не измѣняющей древнихъ формъ памятника. (Древности, XI, 42; XII, 13).

47. Иныя старыя сооруженія Ипатѣвскаго монастыря.

Одноэтажный настоятельскій корпусъ, построенъ, кажется, въ XVI в. Двухъ-этажный корпусъ устроенъ въ 1728 г.; онъ занятъ былъ сперва вотчинною конторою, а съ 1746 г. духовною консисторіей. Передѣланъ при епископѣ Іустинѣ (1845—1850 г.). Колокольня по формѣ напоминаетъ Ростовскую со-



Рис. 46. Ипатѣвскій монастырь. Палаты Романовыхъ, по гравюрѣ 1832 г.

борную; она нѣсколько переустроена въ 1770 и 1852 гг. Половина монастырской ограды устроена Годуновыми, въ 1586—1590 г. (имѣла 4 башни и 4 воротъ), вторая («Новый Городъ») — въ 1642 и 1643 г. Годуновская ограда, повышена была, съ устройствомъ на ней боя, въ 1649 г.; Святыя ворота были совершенно передѣланы въ 1767 г., ради приѣма императрицы Екатерины. Вблизи западной части ограды подъ богадѣльнею въ 1708 г. открытъ подземный ходъ. Время устройства палатъ Романовыхъ (рис. 46) неизвѣстно. Онѣ реставрированы въ 1860-хъ гг. Кельи отъ западныхъ воротъ построены въ 1732 г., архіерейскіе покои — въ 1840—1845 гг. Переходъ между соборами и кельями устроенъ въ 1777 г. Древнихъ усыпальницъ три. Старѣйшая съ южной стороны алтаря Рождественскаго собора (здѣсь погребенъ Четъ и его ближайшіе потомки); тамъ же противъ алтаря съ восточной стороны и подъ папертью Троицкаго собора, между обоими соборами, погребены князья Вяземскіе,

Мстиславскіе, Лобановы-Ростовскіе, Куракины, Щербатовы и дворяне различныхъ мѣстныхъ родовъ.

Своимъ современнымъ благоустройствомъ монастырь обязанъ исключительно вниманію Императора Николая I, посѣтившаго его въ 1834 г. <sup>1)</sup>.

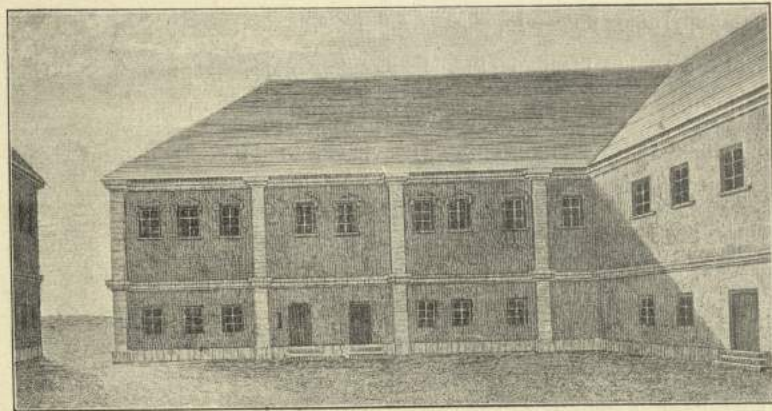

Рис. 47. Посадъ Большія Соли. Церковь Рождества Богородицы, 1700 г.



Рис. 48. Подзоръ церкви Рожд. Богор. въ пос. Большія Соли.

<sup>1)</sup> Островскій, П. О. прот., Историко-статистическое описаніе Костромскаго первокласснаго Ипатѣвскаго монастыря. 1870.—Діевъ, М., Историческое

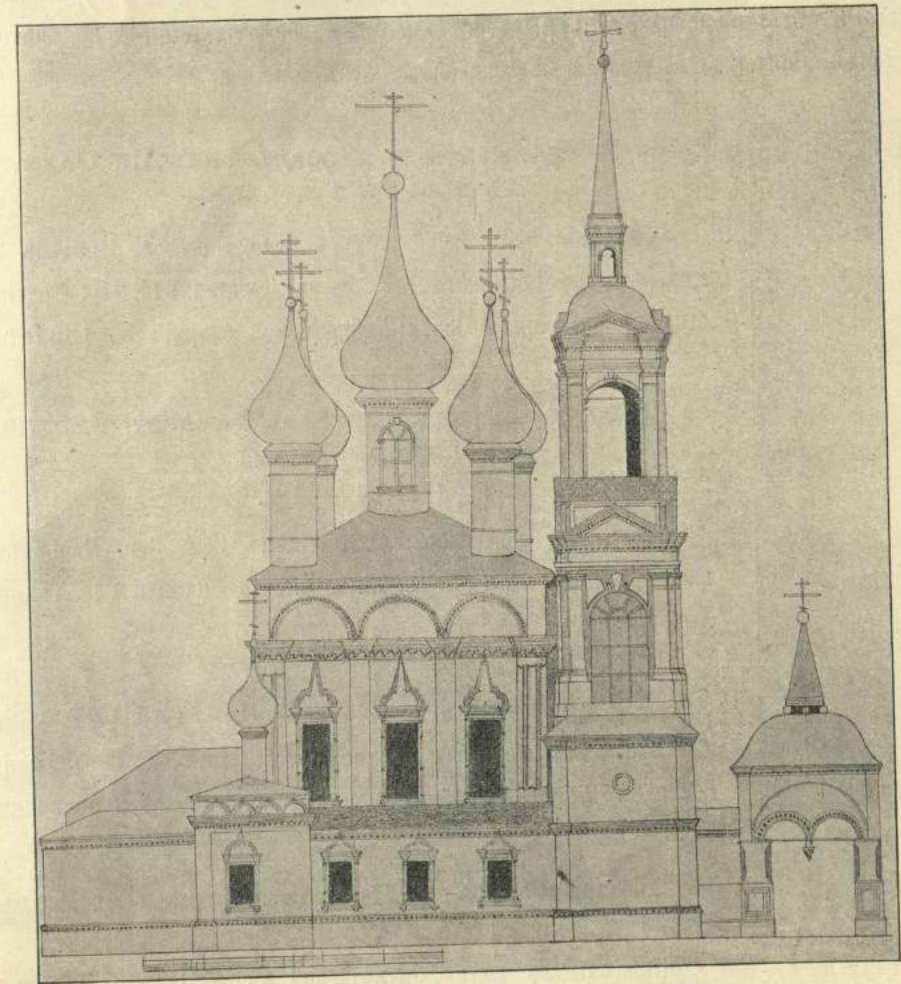

**48. Г. Судиславль. Преображенская церковь, 1758 г.**

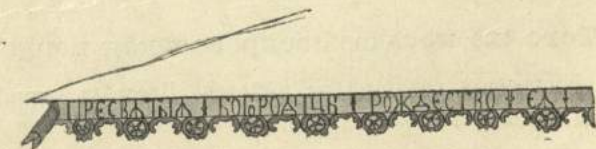
Придѣлы въ честь Рождества Спасителя и св. Николая Чудотворца.

**49. Г. Судиславль. Успенская церковь, 1790 г.**

Построена средствами петербургскаго купца А. Н. Москвина и судиславльскаго П. Ѳ. Кокорева. Придѣлы въ честь Владимірской иконы Божіей Матери и Всѣхъ Святыхъ. Находится на кладбищѣ, безъ прихода.

**50. Костромской у. Посадъ Большія Соли. Покровская церковь.**

Свѣдѣній о времени постройки не имѣется. Придѣлъ во имя Усѣкновенія главы св. Іоанна Предтечи. (Н. В., Краткое описаніе Большихъ Солей Костромской епархіи М. 1857 г.).

**51. Того же посада. Церковь Рождества Божіей Матери, 1700 г.**

(Рис. 47—49).

Построена посадскимъ человѣкомъ Сем. Бор. Мельниковымъ. Придѣлы въ честь св. архистратига Михаила и св. Тихона Амаѳунтскаго.

**52. Того же посада. Благовѣщенская церковь.**

Время сооруженія неизвѣстно. Престолы въ славу Богоявленія Господня, въ честь Благовѣщенія и св. Николая Чудотворца.

**53. Того же посада. Преображенская церковь, 1755 г.**

Придѣлы въ честь Владимірской иконы Божіей Матери и св. муч. Харлампія.

**54. Того же посада. Воскресенская церковь.**

О времени построенія свѣдѣній не имѣется. Престоль одинъ. Съ каменною колокольнею.

описаніе Ипатьевского монастыря. М. 1858 г.—Покровскій, Н. В. Древности Костромскаго Ипатьевского монастыря. *Вѣстн. Археол. и Исторіи*, вып. IV, 1—34 (1885 г.).—Казанскій, П. С., Историко-статистическое описаніе Костромскаго Ипатьевского монастыря. К. 1870 г.

**55. Того же посада. Успенская церковь, 1825 г.**

Принадлежитъ къ предыдущей. Придѣлъ во имя преп. Симеона Столпника.

**56. Костромскаго у., с. Левашево. Воскресенская церковь, 1779 г.**

Придѣлы въ честь св. Николая Чудотворца и св. Димитрія Ростовскаго.

**57. Костромскаго у., с. Селищи. Церковь св. муч. Александра и Антонины, 1786 г.**

Придѣлы въ честь св. пророка Іліи и великомученика Георгія.

**58. Костромскаго у., с. Буяково. Введенская церковь, 1810 г.**

Придѣлы въ честь св. благов. князя Александра Невскаго и преп. Сергія Радонежскаго.

**59. Костромскаго у., с. Андреевское. Деревянная Николаевская церковь, 1741 г.**

Первая деревянная церковь построена была въ 1683 г. средствами В. и Ст. Заворотковыхъ; стояла 58 лѣтъ. Престоль одинъ.

**60. Того же села. Каменная церковь, 1640 г.**

Возобновлена въ 1778 г. на средства А. С. Жадовской. Престолы въ честь Рождества Божіей Матери, св. архистр. Гавріила и великомуч. Анастасіи.

**61. Костромскаго у., с. Шунга. Каменная церковь, 1788 г.**

Построена на средства костромскихъ купцовъ И. и А. Савиныхъ. Престолы во имя Покрова Пресвятой Богородицы, св. апостоловъ Петра и Павла, пророка Іліи и св. Алексѣя, митрополита московскаго.

**62. Костромскаго у., с. Апраксино. Церковь Рождества Божіей Матери, 1695 г.**

Построена попеченіемъ архимандрита Костромскаго Богоявленскаго монастыря Корнилія. Придѣлы во имя св. пророка Іліи и св. Николая Чудотворца. Въ 1889 г. Имп. Московскимъ Археологическимъ Обществомъ разрѣшено исправить нѣкоторыя иконы въ иконостасѣ холоднаго храма; имѣется обстоятельное описаніе этихъ иконъ (Древности т. XV в. 1, стр. 141).



**63. Костромского у., с. Сущево. Церковь во имя Рождества Христова, 1764 г.**

Построена попеченіемъ маіора Ирод. Григ. Зузина. Придѣлы въ честь Благовѣщенія и св. архистратига Михаила.

**64. Костромского у., с. Саметь. Николаевская церковь, 1768 г.**

Придѣлы въ честь св. Алексѣя митроп. Московскаго и апост. Петра и Павла.

**65. Костромского у., с. Мисское. Успенская церковь, 1816 г.**

Придѣлы въ честь св. Алексѣя митроп. Московскаго и Всѣхъ Святыхъ.

**66. Костромского у., с. Качалово. Успенская церковь, 1785 г.**

Придѣлы въ честь Преображенія Господня и св. Николая Чудотворца.

**67. Костромского у., с. Татьянино. Церковь во имя Рождества Христова, 1734 г.**

Построена попеченіемъ Пар. Ник. Колобовой. Придѣлы во имя Знаменской иконы Божіей Матери и св. Николая.

**68. Костромского у., погостъ Воскресенскій, что на Остромъ концѣ. Каменная церковь, 1794 г.**

Престолы въ память Обновленія храма Воскресенія Христова, въ честь Страстной иконы Божіей Матери и св. Николая Чудотворца.

**69. Костромского у., с. Борщино. Николаевская церковь, 1795 г.**

Придѣлы въ честь Трехъ Святителей и св. великомученика Георгія.

**70. Костромского у., с. Красное. Церковь во имя Богоявленія Господня, 1592 г.**

(Рис. 50 и 51).

Церковь каменная, одноэтажная. Подъ церковью помѣщаются кладовыя.

Размѣры храма: высота до крыши  $3\frac{1}{2}$  саж., отъ крыши до главы шатра  $10\frac{1}{3}$  саж., длина 10 саж., ширина  $9\frac{1}{2}$  саж. Своды опираются на два четырехгранныхъ столба, поставленныхъ среди церкви. Окна продолговатыя, расположены въ срединѣ стѣнъ; въ храмѣ 14 оконъ. Наличники у нихъ гладкіе.

Алтарь изъ трехъ абсидъ, раздѣленный поперечными стѣнами; въ правой абсидѣ придѣлъ во имя св. пророка Іліи, въ лѣвой — во имя Похвалы Пресвятыя Богородицы. Въ алтарь 6 оконъ. Кромѣ указанныхъ придѣловъ, въ 1808 г. въ трапезѣ поставлены еще два: во имя святителя Николая и во имя Толгской Божіей Матери.

Стѣны выложены сплошною кладкой изъ обыкновеннаго кирпича, снаружи украшены лопатками и карнизиками. Подъ закомарами узкій поясъ, а по срединѣ церкви ниже оконъ обведенъ широкій въ 8 рядовъ поясъ, выдѣ-



Рис. 50. С. Красное Костромского у. Слѣва—новая церковь.

ланный изъ кирпича уступами. Верхъ шатровый, украшенный множествомъ кокошниковъ въ нѣсколько рядовъ. Карнизы сдѣланы изъ кирпича. На церкви три главы, расположенныя въ рядъ на алтаряхъ.

Иконостасъ въ пять ярусовъ съ колоннами и рѣзбою, помѣщенной на золотомъ полѣ. Въ храмѣ есть древнія чудотворныя иконы: Толгской Божіей Матери (найденная, по преданію, подъ церковью въ землѣ безумною дѣвицею Феодорою Якимовою, получившею отъ нея исцѣленіе) и Владимірской Божіей Матери (явившаяся на озерѣ въ двухъ верстахъ отъ села). Замѣчательна по древнему письму икона Печерской Божіей Матери; на ней и на иконѣ св. Димитрія Солунскаго ризы желѣзныя, покрытыя ртутнымъ серебромъ. Стѣны и своды храма частію расписаны живописнымъ письмомъ.





Рис. 51. С. Красное Костромского у. Богоявленская церковь, 1592 г.

Колокольня каменная; построена въ два яруса съ шатровымъ верхомъ, на которомъ глава съ востомъ, покрытымъ бѣлою жестию.

Въ церкви есть оловянный потиръ съ звѣздцею и оловянная дарохрани- тельница съ сосудомъ и лжицею, помѣщенная въ оловянномъ вѣстообразномъ, вѣзанномъ въ дерево ящикѣ.

**71. Костромского у., с. Плетени. Николаевская церковь.**

Свѣдѣній о времени сооруженія не имѣется. Придѣлы въ честь Смолен- ской иконы Божіей Матери и преп. Сергія Радонежскаго.

**72. Костромского у., с. Костенево. Троицкая церковь, 1805 г.**  
Придѣлы во имя Введенія во храмъ Пресвятыя Богородицы и св. прор. Или.

**73. Костромского у., с. Шахово. Покровская церковь, 1807 г.**  
Построена попеченіемъ А. А. Скрипицына.

**74. Костромского у., с. Романово. Успенская церковь, 1800 г.**  
Придѣлы въ честь св. архистратига Михаила и св. Николая.

**75. Костромского у., с. Бураково. Преображенская церковь.**  
Каменная лѣтняя. Время сооруженія неизвѣстно. Престолъ одинъ.

**76. Того же села. Каменная церковь, 1777 г.**  
Престолы въ честь Казанской иконы Божіей Матери и св. Николая.

**77. Костромского у., с. Сухоруково. Николаевская церковь.**  
Время сооруженія неизвѣстно. Придѣлы въ честь Благовѣщенія Божіей Матери и преп. Сергія Радонежскаго.

**78. Костромского у., с. Баранъ. Церковь св. апостола Иоанна Богослова, 1782 г.**  
Придѣлы въ честь Покрова Пресвятой Богородицы и св. Николая Чудотворца.

**79. Костромского у., с. Залужье. Воскресенская церковь, 1822 г.**  
Придѣлы въ честь Благовѣщенія Божіей Матери, св. Николая и преп. Стефана Савванта.

**80. Костромского у., с. Кордобово. Михайловская церковь, 1811 г.**  
Придѣлы въ честь Феодоровской Божіей Матери и св. Николая Чудотворца.

**81. Костромского у., с. Ильинское, что на Кубани. Ильинская церковь, 1796 г.**

Построена Маріей Ивановой и прапорщикомъ Вадимомъ фонъ-Менгденомъ. Придѣлъ въ честь св. Николая.



82. Костромского у., с. Сойкино. Тихоновская церковь, 1801 г.  
Престолы въ честь св. Тихона Амаѳунтскаго и св. Николая Чудотворца.
83. Костромского у., с. Ушаково. Троицкая церковь, 1789 г.  
Построена попеченіемъ Ал. Матв. Аже. Придѣлы въ честь Смоленской иконы Божіей Матери и св. Николая.
84. Костромского у., с. Иваниково. Успенская церковь, 1819 г.  
Построена попеченіемъ П. П. Протасьева. Придѣлы въ честь св. Николая и Димитрія Ростовскаго.
85. Костромского у., с. Новленское. Успенская церковь, 1760 г.  
Церковь двухэтажная. Придѣлы въ честь Воскресенія Господня, Толгской Божіей Матери и св. Николая.
86. Костромского у., с. Черная Заводь. Воскресенская церковь, 1763 г.  
Построена издживеніемъ графа Гавр. Ив. Головкина. Придѣлы въ честь св. Алексѣя митрополита Московскаго и св. Димитрія Ростовскаго. Лѣтняя.
87. Того же села. Ильинская церковь, 1801 г.  
Зимняя. Престоль одинъ.
88. Костромского у., с. Трестино. Николаевская церковь, 1790 г.  
Придѣлъ во имя св. Параскевы, нареченной Пятницы.
89. Костромского у., с. Пушкино. Благовѣщенская церковь.  
Построена издживеніемъ кн. Д. П. Горчакова, А. И. Несвѣтова и П. П. Унковскаго. Время сооруженія неизвѣстно. Придѣлы въ честь иконы Божіей Матери Всѣхъ Скорбящихъ Радости и св. Митрофана Воронежскаго.
90. Костромского у., с. Исаковское. Церковь Рождества Богородицы, 1819 г.  
Придѣлы въ честь св. Николая Чудотворца и св. великомуч. Варвары.

91. Костромского у., пог. Мостовъ. Церковь Рождества Пресвятой Богородицы, 1823 г.  
Придѣлы св. Николая и Тихона Амаѳунтскаго.
92. Костромского у., с. Княжево. Церковь Рождества Христова, 1802 г.  
Придѣлы въ честь Успенія Божіей Матери и св. Николая.
93. Костромского у., с. Крюшево. Покровская церковь, 1819 г.  
Придѣлъ во имя св. великомученика Георгія.
94. Костромского у., пог. Рожковъ. Церковь Рождества Богородицы, 1782 г.  
Построена издживеніемъ полковника Ал. И. Скрипицына. Придѣлы въ честь св. Николая и св. Флора и Лавра.
95. Костромского . пог. Подлѣсье. Благовѣщенская церковь, 1803 г.  
Придѣлы въ честь Покрова Богоматери и св. Николая.
96. Костромского у., с. Шишкино. Преображенская церковь, 1746 г.  
Придѣлы въ честь Рождества Богоматери, св. благов. князя Константина и преп. Анастасія <sup>1)</sup>.
97. Костромского у., с. Грудево. Николаевская церковь, 1801 г.  
Придѣлы въ честь св. архистратига Михаила и пророка Іліи.
98. Костромского у., с. Кузнецово. Знаменская церковь, 1825 г.  
Второй престоль во славу Воскресенія Господня.
99. Костромского у., с. Малое Яковлевское. Ильинская церковь, 1768 г.  
Придѣлъ въ честь св. Іакова, брата Господня.

<sup>1)</sup> Нащокинъ В. А., Матеріалы для исторіи о постройкѣ церкви въ с. Шишкино 1747 г.—Костр. Губ. Вѣд. 1858, 15.



**100. Костромского у., с. Медвѣдки. Покровская церковь, 1776 г.**

Придѣлы въ честь св. Бориса и Глѣба и св. Николая.

**101. Костромского у., с. Низиѳорово. Церковь во имя св. князя Михаила Черниговскаго, 1804 г.**

Построена Пасынковымъ. Престолъ во славу Пресвятой Троицы. Придѣлы (въ честь св. Николая и св. Михаила) устроены въ 1843 г.

**102. Костромского у., пог. Малышевъ. Николаевская церковь, 1771 г.**

Придѣлы въ честь св. Космы и Даміана.

**103. Костромского у., с. Ильинское, что на р. Мезѣ. Воскресенская церковь, 1799 г.**

Придѣлъ во имя преп. Сергія Радонежскаго.

**104. Костромского у., с. Вознесенское, что на р. Мезѣ. Вознесенская церковь, 1806 г.**

Придѣлы въ честь св. Николая и св. Флора и Лавра.

**105. Костромского у., с. Панино. Ильинская церковь, 1810 г.**

Престолы во славу Пресвятой Троицы и въ честь пророка Іліи и св. Зосимы и Савватія Соловецкихъ.

**106. Костромского у. с. Спасъ-Вѣжа. Церковь во имя Преображенія Господня (1628 г.).**

(Рис. 52—54).

Церковь деревянная, одноэтажная. Въ 1770 г. возобновлена и вновь освящена, но въ чемъ состояло возобновленіе, неизвѣстно.

Размѣры храма: высота  $4\frac{1}{2}$  саж., длина 10 саж., ширина  $4\frac{1}{2}$  саж. Потолокъ досчатый. Окна обыкновенныя; въ храмѣ 6 оконъ, одно изъ нихъ (у клироса) расположено внизу, остальные вверху. Алтарь съ однимъ полукружіемъ.

Съ трехъ сторонъ храма устроена тесовая галлерея съ пятью прорѣзными окнами; на западной сторонѣ небольшая дверь, на южной сторонѣ пристроено

къ галлерей открытое крыльцо съ 10 ступеньками. Бровля тесовая на два ската. На церкви одна глава.

Иконостасъ въ два яруса, 1876 г., съ 16 колоннами и 4 пилястрами. Иконы въ храмѣ всѣ стараго письма. Мѣстноточимая икона Преображенія Господня.

Колокольня деревянная, построенная отдѣльно отъ церкви на столбахъ; низъ ея квадратный, верхняя половина восьмигранная, съ шатровымъ верхомъ. Снаружи обшита тесомъ; входъ въ колокольню изъ галлерей. Высота  $9\frac{1}{2}$  саж.

Въ церкви есть оловянный потиръ и звѣздца.

Въ 1904 г. предполагалось снести, за ветхостью, колокольню церкви и



Рис. 52. С. Спасъ-Вѣжа. Церковь 1628 г. (?). Видъ съ Ю.-З.



Рис. 53. Спасъ-Вѣжа. Деталь церкви. Снимокъ Д. В. Милѣва.



Рис. 54. С. Спасъ-Вѣжа. Церковь 1628 (?) г. Видъ съ юга.



замѣнить ее каменною, для чего уже заранѣе приготовленъ былъ матеріалъ. По заявленію гражд. инженера И. В. Брюханова, осмотрѣвшаго колокольню, «она самого простаго устройства и типа, и ничего замѣчательнаго въ археологическомъ отношеніи не имѣетъ». Имп. Археологическая Коммиссія однако не согласилась на уничтоженіе колокольни, находя всю церковь однимъ изъ рѣдкихъ памятниковъ деревянной архитектуры въ Костромской губ. XVII в., производящимъ весьма живописное впечатлѣніе, и просила колокольню ремонтировать, а за сохранностью храма имѣть неослабное наблюденіе. (Дѣло П. А. К. 1904 г. № 99).

Костромская архивная коммиссія поручила осмотрѣть церковь священнику о. В. Соколову, который и далъ ея описаніе (Костромская Стар., в. VI, 136—143). Низъ церкви понимается весеннею водою, почему она и поставлена на столбахъ. «Церковь производитъ впечатлѣніе наружнымъ видомъ, но еще болѣе поражаетъ своимъ внутреннимъ устройствомъ. Изъ невзрачныхъ и низкихъ стѣнъ большая широкая дверь ведетъ въ притворъ, гдѣ сразу поражаетъ высота и просторъ, при отсутствіи полнаго свѣта, къ какому мы привыкли въ храмахъ новѣйшаго стиля. Свѣтъ падаетъ только изъ верхнихъ и то очень небольшихъ оконъ и освѣщаетъ хорошо переднюю часть, т. е. иконостасъ почти современнаго стиля. Надо думать, что ощущеніе святости мѣста еще болѣе могло быть прежде, когда внутренность не была исправлена на современный ладъ, т. е. не было печей, штукатурки, потолка, а былъ высокій деревянный куполь, тесанная бревенчатая стѣна, старый иконостасъ съ древними иконами, — и еще болѣе таинственный полумракъ». Колокольня основана также на толстыхъ дубовыхъ сваяхъ, еще не замѣненныхъ кирпичными; въ серединѣ ея столбъ, и столбы же по стѣнамъ. «Что-то величественное, благородное и своеобразное чувствуется въ стилѣ этого простаго, но прочнаго деревяннаго сооруженія».

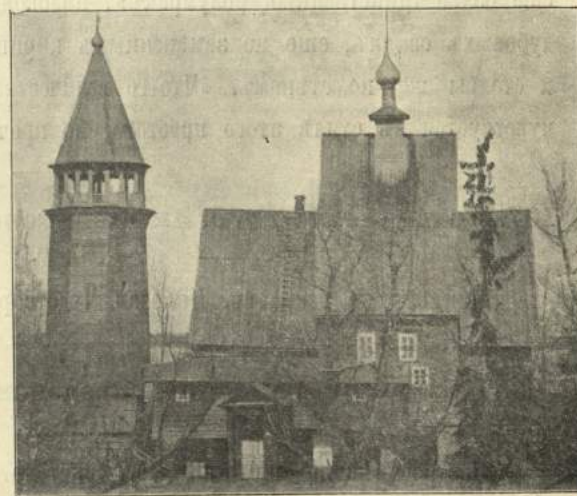
**107. Костромского у. с. Любовниково. Воскресенская церковь, 1781 г.**

Придѣлъ въ честь св. Николая Чудотворца.

**108. Костромского у. пог. Введенскій. Введенская церковь, 1798 г.**

Построена попеченіемъ Ѳ. Ив. Аристова. Придѣлы въ честь св. Николая Чудотворца и преп. Маріи Египетской.

**109. Костромского у. с. Подольское. Успенская церковь, 1817 г.**

Придѣлы въ честь св. Николая и преп. Феодора Освященнаго.

**110. Костромского у. с. Семилово. Троицкая церковь, 1776 г.**

Престоль одинъ. Лѣтняя.

**111. Того же села. Николаевская церковь, 1749 г.**

Зимняя. Престоль одинъ.

**112. Костромского у. с. Городище. Церковь во имя Рождества Христова.**

(Рис. 55).

Время постройки неизвѣстно. Придѣлъ въ честь св. пророка Іліи.

**113. Костромского у. с. Солониково. Николаевская церковь, 1806 г.**

Придѣлъ въ честь св. великомученика Георгія.

**114. Костромского у. пог. Покровскій, что на р. Кубани. Покровская церковь, 1802 г.**

Придѣлъ въ честь св. Николая Чудотворца.

**115. Костромского у. с. Высоково. Троицкая церковь.**

Время построения неизвѣстно. Придѣлы въ честь Тихвинской иконы Божіей Матери и св. Николая.

**116. Костромского у. посадъ Малыя Соли. Николаевская церковь.**

Время построения неизвѣстно. Престолы въ честь Благовѣщенія Б. М. и святителя Николая.



Рис. 55. С. Городище.



117. Того же посада церковь Рождества Спасителя.  
Время постройки неизвестно. Придѣлъ въ честь Іоанна Предтечи и благ. князей Бориса и Глѣба.
118. Того же посада. Успенская церковь.  
Время сооруженія неизвестно. Придѣлъ во имя св. мученицы Параскевы.
119. Костромского у. с. Ильинское гг. Токмачевыхъ. Церковь Божіей Матери.  
Престоль одинъ, въ честь Смоленской иконы Божіей Матери.
120. Костромского у. с. Минское. Церковь Пресвятой Богородицы, 1792 г.  
Престоль въ честь Феодоровской иконы Божіей Матери, св. Космы и Даміана и Всѣхъ Святыхъ.
121. Костромского у. с. Куликово. Церковь св. архистратига Михаила, 1803 г.  
Придѣлъ въ честь св. Іоанна Предтечи.
122. Костромского у. с. Семеновское. Николаевская церковь, 1769 г.  
Построена княземъ Гр. Гр. Вяземскимъ. Придѣлъ въ честь св. Симеона Богопримца и Анны пророчицы.
123. Костромского у. с. Сумароково. Покровская церковь.  
Время сооруженія неизвестно. Придѣлъ въ честь арх. Михаила.
124. Костромского у. с. Пазухино. Церковь св. Іоанна Предтечи, 1817 г.  
Построена кн. Ек. Ив. Вяземской. Придѣлы во имя св. великомученицы Екатерины и прав. Захарія и Елизаветы.
125. Костромского у. с. Леглово. Благовѣщенская церковь, 1818 г.  
Построена княземъ Вл. Мих. Урусовымъ. Придѣлы во имя св. Николая и св. Димитрія Ростовскаго.

126. Костромского у. с. Выродково. Преображенская церковь, 1787 г.  
Въ 1836 г. устроены придѣлы въ честь св. пророка Ілии и преп. Симеона Дивногорца и матери его Марѣы.
127. Костромского у. с. Кореево. Предтеченская церковь, 1820 г.  
Придѣлъ въ честь св. Николая Чудотворца.
128. Костромского у. с. Ильинское, что за Богоявленскимъ монастыремъ. Ильинская церковь, 1825 г.  
Престолы въ честь св. пророка Ілии, Покрова Б. М. и св. Николая.
129. Костромского у. с. Ивановское. Введенская церковь, 1805 г.  
Построена княземъ Ник. Адр. Вяземскимъ и генераломъ С. Бирюковымъ. Придѣлы въ честь св. Николая и Сергія Радонежскаго.
130. Костромского у. с. Спасское, что въ Ямщицахъ. Преображенская церковь, 1750 г.  
Построена попеченіемъ Дм. Вас. Щетнева. Придѣлы въ честь Успенія Б. М. и св. Николая. Сюда же приписана упраздненная Успенская церковь с. Кузьминскаго.
131. Костромского у. с. Ряполово. Введенская церковь, 1815 г.  
Придѣлъ въ честь св. великомученика Георгія.
132. Костромского у. приселокъ Богородицкій. Церковь Рождества Богородицы, 1803 г.  
На устроеніе этой церкви Имп. Александромъ I было пожертвовано 500 р. асс.; окончательно отстроена она попеченіемъ Алекс. Скрипицына. Придѣлы въ честь св. Николая и преп. Сергія Радонежскаго.
133. Костромского у. с. Петровское. Петропавловская церковь, 1809 г.  
Придѣлы въ честь св. Николая и муч. Власія.



134. Костромского у. с. Ѳедорово. Воскресенская церковь, 1791 г.

Придѣлъ въ честь св. Николая.

135. Костромского у. с. Филиппово. Церковь Преподобнаго Пятидесятницы, 1820 г.

Придѣлы въ честь св. пророка Іліи и св. Николая.

136. Костромского у. с. Вородатово. Покровская церковь, 1819 г.

Придѣлы въ честь св. Николая и Московскихъ Святителей.

137. Костромского у. с. Селифонтово. Церковь Пресвятой Богородицы, 1760 г.

Построена попеченіемъ архимандрита Московскаго Златоустовскаго монастыря и средствами его сродниковъ Галчиныхъ. Престолы въ честь Казанской иконы Б. М. и св. Николая.

138. Костромского у. с. Аванасово. Церковь во имя Смоленской иконы Б. М., 1810 г.

Придѣлы въ честь св. архистратига Михаила и св. Николая Чудотворца.

139. Костромского у. с. Жданово. Покровская церковь, 1824 г.

Придѣлы въ честь св. Николая и св. Алексѣя митрополита Московскаго.

140. Костромского у. с. Сельцо, что за р. Воржею. Николаевская церковь, 1806 г.

Придѣлъ св. великомученика Никиты.

141. Костромского у. с. Жвалово. Николаевская церковь, 1797 г.

Престолы во славу Рождества Господня, въ честь Іоанна Предтечи и св. Николая.

142. Костромского у. с. Щипачево. Покровская церковь, 1821 г.

Придѣлы въ честь св. великомученика Іоанна Воина, Трехъ Святителей и св. Николая Чудотворца.

143. Костромского у. с. Болотово. Николаевская церковь, 1763 г.

Придѣлъ въ честь св. Василія Блаженнаго.

144. Костромского у. с. Петрилово. Церковь въ честь Казанской иконы Б. М., 1805 г.

Построена, по именному Высочайшему указу, генеральшей М. П. Ламбъ. Придѣлъ во имя св. Іоанна Златоустаго.

145. Костромского у. с. Троицкое въ Зажорьѣ. Троицкая церковь, 1812 г.

Придѣлъ въ честь св. Николая.

146. Костромского у. с. Никольское въ Зажорьѣ. Николаевская церковь, 1821 г.

Престолы въ честь Благовѣщенія Б. М. и св. Николая.

#### Буйскій уѣздъ.

147. Г. Буй. Благовѣщенскій соборъ, 1810 г.

Храмъ двухэтажный. Придѣлы въ честь Смоленской иконы Божіей Матери, св. Николая и мученицы Параскевы.

148. Буйскаго у., с. Молвитино. Церковь во имя Воскресенія Христова, 1690 г.

Церковь каменная, одноэтажная, въ видѣ неправильнаго четырехконечнаго креста. Холодный храмъ въ высоту имѣетъ 6<sup>1</sup>/<sub>2</sub> саж., въ длину 5 саж. Перекрытіе шатровое на четыре стороны, съ круглымъ вверху отверстіемъ для фонтаня. Окна широкія, продолговатая, въ два яруса; въ храмѣ 12 оконъ. Наличники у оконъ гладкіе. Алтарь съ тремя абсидами, безъ раздѣленій, 5 оконъ.

Теплый храмъ перестроенъ и расширенъ въ 1857 г. Въ немъ два престола: во имя св. архистратига Михаила и святителей Николая Мирликійскаго и Тихона Амаунтскаго. Размѣры храма: высота 4 саж., длина 9 саж. и ширина 12 саж. Своды опираются на четыре гладкихъ четырехгранныхъ столба съ простыми карнизами. Окна широкія; наличники у оконъ гладкіе. Алтари квадратные, своды въ нихъ крестовые (?). Стѣны выложены сплошною кладкой изъ тяжеловѣснаго (18 фунт.) кирпича и въ холодномъ храмѣ



сохранились въ первоначальномъ видѣ, въ тепломъ измѣнены пристройками. Связи въ нихъ желѣзныя. Наружныя стѣны гладкія, оканчиваются вверху прямымъ карнизомъ. Кровля на холодномъ храмѣ на четыре ската, на тепломъ на два. На церкви пять восьмигранныхъ главъ (одна расположена на срединѣ храма, 4 на углахъ).

Иконостасъ въ холодной церкви въ пять ярусовъ стараго устройства съ тяблами, колоннами и рѣзбой, помѣщенной на золотомъ полѣ. Иконостасы въ тепломъ храмѣ въ одинъ ярусъ новаго устройства съ колоннами и рѣзбой, помѣщенной на красномъ полѣ. Большая часть иконъ въ храмѣ древняго византійскаго письма. На иконѣ Воскресенія Христова на обратной сторонѣ есть надпись: «Сей св. Образъ и прочіе во весь иконостасъ написаны лѣта 1725 въ с. Молвитинѣ; писали иконописцы кинешемцы: Савва, Ипполитъ, Иванъ Ильичъ да сынъ мой Ѳеодоръ Савиновъ Усачевъ». Иконы помѣщены въ позолоченныхъ деревянныхъ рамахъ. Мѣстнотимая икона Тихвинской Божіей Матери считается чудотворною; по преданію, она принесена изъ Петербурга крестьяниномъ Щербаковымъ на рукахъ послѣ того, какъ онъ отъ нея получилъ исцѣленіе отъ неизлѣчимой болѣзни. Стѣны и алтарь холоднаго храма расписаны живописнымъ письмомъ въ 1838 г., теплогo—въ 1881 г. Колокольня каменная, въ видѣ восьмиугольной башни съ шатровымъ верхомъ, построена одновременно съ церковью. На ней 10 колоколовъ. На большемъ изъ нихъ, вѣсомъ 521 пудъ, надпись: «Во славу Троицкаго Бога лѣта 1865 отъ Р. Х. въ царствованіе благочестивѣйшаго Государа Императора Александра Николаевича всея Россіи и усердіемъ прихожанъ и доброхотныхъ дателей, паче же помощію Божіею и Пресвятыя Богородицы вылитъ сей колоколь ко храму Воскресенія Христова въ с. Молвитинѣ».

Въ ризницѣ есть два серебряныхъ позолоченныхъ на престольныхъ креста съ мощами нѣсколькихъ святыхъ, имена которыхъ написаны на оборотной сторонѣ крестовъ. На второмъ послѣ перечня находящихся на немъ святыхъ мощей есть надпись: «1714 г. Февраля 25 дня построенъ сей животворящій крестъ въ с. Молвитино Воскресенія Христова раченіемъ приказнаго челоуѣка Ивана Васильева сына Савельева».

**149. Буйскаго у. с. Ильинское, что на р. Шачѣ. Воскресенская церковь, 1768 г.**

Придѣлъ въ честь пророка Ілии. Построена на средства Вас. Алекс. Кожухова.

**150. Въ томъ-же селѣ. Казанская церковь, 1772 г.**

Построена на средства Ал. Ив. Скрипицына. Придѣлы въ честь св. Николая и мучениковъ Флора и Лавра. Въ приходѣ имѣется домовая церковь 1819 г., въ домѣ Мих. Серг. Борщева.

**151. Буйскаго у., с. Воскресенское, что на р. Корегѣ. Воскресенская церковь, 1789 г.**

Придѣлъ въ честь Смоленской иконы Божіей Матери. Колокольня того же года.

**152. Буйскаго у., с. Шушкодомѣ. Церковь въ честь Собора Божіей Матери, 1802 г.**

Придѣлы въ честь св. Николая и мученицы Параскевы.

**153. Буйскаго у., с. Рождественское, что на Борку. Рождественская церковь, 1824 г.**

Придѣлы въ честь Покрова Пресвятыя Богородицы и св. Николая.

**154. Буйскаго у., с. Покровъ, что на Удгоди. Покровская церковь, 1796 г.**

Престолы въ честь Богоявленія Господня, Успенія Божіей Матери и св. Николая. Вторая каменная церковь 1859 г.

**155. Буйскаго у. с. Ильинское, что на р. Корегѣ. Ильинская церковь, 1806 г.**

Престолы въ честь Казанской иконы Божіей Матери, Рождества Іоанна Предтечи, св. пророка Ілии, св. Николая и мученицы Параскевы.

**156. Въ томъ же селѣ. Вознесенская церковь.**

Деревянная, древняя.

**157. Буйскаго у., с. Троицкое. Троицкая церковь, 1821 г.**

Построена на средства Ал. Ив. Кобылиной. Придѣлы въ честь св. пророка Ілии и св. Николая Чудотворца.



**158. Буйскаго у., с. Домнино. Церковь во имя Успенія Божіей Матери.**

Церковь находится среди села на косогорѣ, каменная, одноэтажная, построена въ 1809 г. (1817 г.?), возобновлена въ 1851 г., по повелѣнію Императора Николая I. Размѣры храма: высота  $5\frac{1}{2}$  саж., длина  $3\frac{1}{2}$  саж. и ширина 4 саж. Въ церкви поставлены два столба. Въ храмѣ два придѣла: на южной сторонѣ во имя святителя Николая, на сѣверной—во имя Тихвинской иконы Божіей Матери. Размѣры придѣльнаго храма съ алтарями: высота 2 саж., длина  $5\frac{1}{2}$  саж., ширина  $7\frac{1}{2}$  саж. Иконостасъ въ два яруса съ 22 колоннами, карнизами и позолоченою рѣзбою, помѣщенной на красномъ полѣ. Колонны раскрашены подъ зеленый мраморъ. Царскія двери рѣзные, покрыты карминомъ. Иконостасы въ придѣлахъ въ одинъ ярусъ съ вызолоченными колоннами и рѣзбою, помѣщенной на красномъ полѣ. Иконы въ храмѣ сохранились отъ деревянныхъ церквей, построенныхъ въ началѣ XVII в. Стѣны расписаны живописнымъ письмомъ въ 1850 г. Колокольная каменная, построенная одновременно съ церковью, въ два яруса. На ней 6 колоколовъ; изъ нихъ второй, вѣсомъ въ 41 пудъ, устроенъ отъ щедротъ Императора Николая I.

Въ желѣзной сосудохранильницѣ, помѣщенной въ алтарѣ храма, хранится древній деревянный восьмиконечный въ 6 вершк. напестольный крестъ, обложенный басебнымъ серебромъ; Распятіе на немъ вычеканено изъ серебра. Есть евангеліе въ  $\frac{1}{2}$  листа, обложенное чернымъ бархатомъ со средникомъ и евангелистами безпробнаго серебра, напечатанное при патріархѣ Филаретѣ. Имѣются древніе оловянные сосуды и мѣдная звѣздца.

**159. Буйскаго у., с. Хрипели. Преображенская церковь, 1820 г.**

Придѣлы въ честь Введенія во храмъ Пресвятой Богородицы и св. архистратига Михаила.

**160. Буйскаго у., с. Головинское. Богоявленская церковь, 1802 г.**

Придѣлы въ честь св. Николая и препод. Сергія Радонежскаго.

**161. Буйскаго у. с. Исупово. Троицкая церковь, 1740 г.**

Придѣлы въ честь Рождества Божіей Матери и св. Николая.

**162. Буйскаго у., с. Покровское, что на Письмѣ. Покровская церковь, 1792 г.**

Придѣлы въ честь свят. Аѳанасія и Кирилла Александрійскихъ и св. царевича Димитрія.

**163. Буйскаго у., с. Ликурги. Троицкая церковь, 1685 г.**

О времени постройки церкви есть надпись, помѣщенная въ клеймѣ внизу иконостаса: «Благословеніемъ и Благодатию Творца всѣхъ Бога создася сей св. храмъ во славу святыхъ, единосущныхъ, живоначальныхъ и нераздѣльныхъ Троицы, Отца и Сына и св. Духа, при державѣ благочестивѣйшихъ государей, царей и великихъ князей Иоанна Алексѣевича и Петра Алексѣевича всея Россіи самодержцевъ и при святѣйшемъ патріархѣ Іоакимѣ, желаніемъ и прошеніемъ у Зиждителя Творца всѣхъ Бога стольника Семена Васильевича Готовцева, въ молитву и моленіе и воспоминаніе своихъ родителей, въ лѣто отъ созданія міра 7193, а отъ Рождества Бога Слова 1685 и освящена мая въ 20 день».

Церковь каменная, одноэтажная, построена въ видѣ разносторонняго креста, размѣровъ  $17 \times 8$  саж. Своды въ храмѣ коническіе, въ придѣлахъ—въ видѣ круговой дуги. Окна узкія, въ два свѣта. Алтарь съ однимъ полукружіемъ, отдѣляется отъ храма каменною стѣною съ тремя пролетами, въ одно окно. Два придѣла: правый во имя Рождества Христова (прежде въ честь св. архистратига Михаила), лѣвый—во имя Казанской иконы Божіей Матери; придѣлы очень малы (не болѣе  $3\frac{1}{2}$  саж. длины со включеніемъ алтарей), расположены параллельно главному алтарю и соединены галереями съ главнымъ храмомъ, сѣверныя и южныя двери котораго выходятъ въ эти галереи. Галереи не опоясываютъ всего храма, а доходятъ до  $\frac{2}{3}$  длины его. Стѣны выложены сплошною кладкой изъ тяжеловѣснаго кирпича (25 ф. и 28 ф.) и сохранились въ первоначальномъ видѣ. Связи въ нихъ желѣзныя. Карнизы сдѣланы изъ кирпича въ видѣ зубчиковъ; надъ ними устроенъ поясъ. Бровля на четыре ската. На церкви восемь главъ; одна на срединѣ храма, 4 по угламъ и 3 на алтаряхъ. Иконостасъ въ пять ярусовъ стараго устройства съ колоннами и рѣзбою, помѣщенной на свѣтложелтомъ полѣ. Рѣзба изображаетъ виноградныя лозы.

**164. Тамъ же. Архангельская церковь, теплая, 1685 г.**

Построена тѣмъ же лицомъ во имя Рождества Христова. Въ разное время подвергалась значительнымъ передѣлкамъ. Въ 1865 г. даже наружный видъ ея измѣненъ до того, что архитектура его утратила свой древній характеръ.



Церковь каменная, одноэтажная, въ основаніи квадратная. Размѣры храма: высота 10 саж., длина 13 саж. и ширина 9 саж. Сводъ коническій, въ придѣлахъ потолоки. Алтарь въ одно полукружіе съ тремя окнами. На цоколѣ иконостаса противъ праваго клироса имѣется весьма интересная надпись: «Обновленъ въ храмѣ семъ новый иконостасъ, ради благолѣпія и красоты его второе небо земное, идѣ же приносится жертва новая и молитва, яко кадило благовонное, въ небо, яко же праотець патриархъ Іаковъ видѣ лѣствицу, ея же глава досягаше до небесъ, и ангели Господни восхождаху и нисхождаху по ней, Господь же утверждашеся въ ней, такожде и приносимые въ святомъ храмѣ семъ молитвы и моленія, т. е. и лѣствица до небесъ, тпаниемъ и иждивеніемъ отъ дому своего имѣнія стольникомъ Семеномъ Васильевичемъ сыномъ Готовцевымъ, изъ усерднаго желанія восхода до небесъ въ святомъ храмѣ семъ, чрезъ художническія или мастерскія руки. А за трудъ мастерамъ и золото отдано пять сотъ рублевъ въ 1721 году». Для болѣе нагляднаго выраженія идеи о храмѣ, какъ лѣствицѣ къ восхожденію на небо, по стѣнамъ храма отъ края иконостаса, подъ окнами, устроены были изображенія херувимовъ на доскахъ, убранныя въ 1830 годахъ по распоряженію преосвященнаго Павла (Самаряновъ В. А., Троицкая церковь, что въ Ликургѣ. *Костр. Губ. Вид.* 1875, 43—47 и Труды I Археолог. съѣзда т. II, 425—435. — Діевъ М., О с. Ликургѣ. *Тр. Моск. Общ. Ист. Др.* VI, 124—130). Два придѣла: южный во имя св. Николая, сѣверный во имя св. пророка Іліи. Стѣны выложены сплошною кладкой изъ тяжеловѣснаго (25 и 28 ф.) кирпича и сохранились въ первоначальномъ видѣ. Связи въ нихъ желѣзныя. На церкви одна глава. Колокольня каменная, построена въ 30-хъ гг. XIX стол. въ видѣ четырехгранной башни. На ней 5 колоколовъ позднѣйшаго времени.

Въ церкви сохраняются два старыхъ деревянныхъ на престольныхъ креста, обложенные серебромъ. На первомъ изъ нихъ надпись: «Построенъ въ іюні 7177 (1669) года. Архимандритъ Христофоръ на престолѣ церкви Живоначальныя Троицы, что въ Ликургѣ, моля Бога о отпущеніи грѣховъ по отцѣ своемъ и по матери и по всѣхъ родителяхъ въ вѣчный поминъ». Второй съ надписью: «Лѣта 7192 (1684) г. положилъ сей крестъ въ церковь каменную во имя Св. Троицы стольникъ Семень Васильевъ Готовцевъ, что построилъ тое церковь онъ же Семень по обѣщанію своему въ Галичскомъ уѣздѣ въ Ликурской волости в вотчинѣ своей въ селѣ Троицкомъ, а Григорьевское тожъ».

### 165. Тамъ же. Иныя древнія каменные сооруженія

Въ 3 саж. отъ церковной ограды съ южной стороны имѣется одноэтажный домъ, построенный также въ 1685 г., называемый «Трапезою». Это мѣсто нѣкоторыхъ церковныхъ молитвословій (напр., совершенія вечерни, утрени, крещенія младенцевъ), для которыхъ назначенъ былъ юго-западный уголъ помѣщенія, гдѣ стояли въ тѣлахъ иконы, а подъ ними полочки съ богослужебными принадлежностями. Здѣсь собирались богомольцы до и послѣ церковныхъ службъ, совершался обрядъ расплетанія косы новобрачной и пр.

Близъ алтаря праваго придѣла Троицкой церкви, съ южной стороны, расположена каменная родовая усыпальница Готовцевыхъ. Кажется, что С. В. Готовцевъ былъ положенъ здѣсь послѣднимъ (скончался въ 1725 г., 97 лѣтъ отъроду).

### 166. Буйскаго у. с. Рябцово. Покровская церковь, 1799 г.

Придѣлы къ честь св. апостоловъ Петра и Павла и преп. Сергія Радонежскаго, Феодосія Тотемскаго и Нила Столбенскаго.

### 167. Буйскаго у., с. Егорьевское, что на р. Костромѣ. Георгіевская церковь, 1819 г.

Престолы въ честь Рождества Господня, Владимірской иконы Божіей Матери и св. великомученика Георгія.

### 168. Буйскаго у., с. Благовѣщенское, что на р. Монзѣ. Благовѣщенская церковь, 1798 г.

(Рис. 56).

Престолы во славу Воскресенія Господня, въ честь Благовѣщенія Божіей Матери и св. Николая. На мѣстѣ монастыря, основаннаго преп. Ферапонтомъ († 1595 г.) и упраздненнаго въ 1764 г. Моши основателя монастыря и его ученика Адріана. (Звѣринскій, II, 1336).

### 169. Буйскаго у., с. Топоровка. Предтеченская церковь, 1703 г.

Построена на помѣщичьей землѣ и въ



Рис. 56. С. Благовѣщенское на р. Монзѣ. Церковь 1798 г.



1765 г. присоединена къ предыдущей церкви, отъ которой отстоитъ въ разстояніи 1 версты.

**170. Буйскаго у. с. Спасское. Преображенская церковь, 1822 г.**  
Придѣлы въ честь св. Николая и преп. Сергія Радонежскаго.

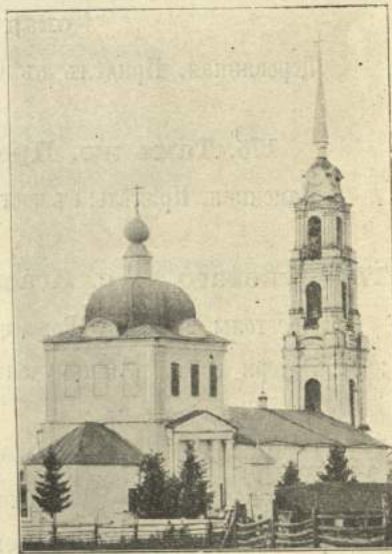
**171. Буйскаго у., с. Горинское. Успенская церковь, 1809 г.**  
Построена по печеніемъ Евд. Ник. Колобовой. Придѣлы въ честь Рождества Божіей Матери и св. Николая.

**172. Буйскаго у., с. Леонтьево. Троицкая церковь, 1755 г.**  
Церковь деревянная. Построена по печеніемъ Ив. Петр. Шипова. Престолы во славу Воскресенія Господня и въ честь Успенія Богоматери и св. Николая Чудотворца.

**173. Тамъ же. Троицкая церковь, 1810 г.**  
Каменная, построенная на средства Варв. Алекс. Шиповой. Придѣлы въ честь Феодоровской иконы Божіей Матери и Всѣхъ Святыхъ.

**174. Буйскаго у. Погостъ Мазаріевой Пустыни. Преображенская церковь, 1786 г.**  
Деревянная. Придѣлъ въ честь преп. Павла Обнорскаго.

**175. Тамъ же. Преображенская церковь, 1821 г.**  
Каменная. Придѣлы въ честь преп. Павла Обнорскаго и св. Космы и Даміана.

**176. Буйскаго у., с. Исаево. Димитріевская церковь, 1823 г.**  
Престолы во славу Рождества Господня и въ честь Казанской иконы Божіей Матери и св. великомученика Димитрія.

**177. Буйскаго у., с. Романцово. Поеровская церковь, 1803 г.**  
Построена на средства вице-адмирала Марк. Як. Сипягина; въ 1822 г. надстроена сыномъ его Николаемъ. Придѣлы въ честь св. пророка Іліи, св. Николая и св. Маріи Магдалины.

**178. Буйскаго у., с. Благовѣщенское, что на р. Сендегѣ. Благовѣщенская церковь, 1814 г.**

Придѣлы въ честь Трехъ Святителей и св. мученицы Параскевы.

**179. Буйскаго у., с. Троицкое, что на р. Вексѣ. Троицкая церковь, 1822 г.**

Придѣлы въ честь Рождества Пресвятой Богородицы и св. Николая Чудотворца.

**180. Буйскаго у., с. Мышеино. Богоявленская церковь, 1777 г.**

Построена на средства гг. Есипова и Ягнятева. Придѣлы въ честь Успенія Божіей Матери и св. Димитрія Ростовскаго.

**181. Буйскаго у., пог. Козловой слободы. Николаевская церковь, 1799 г.**

Деревянная съ такою же колокольней. Придѣлъ въ честь св. пророка Іліи.

**182. Буйскаго у., с. Насакино. Поеровская церковь, 1824 г.**

Придѣлы въ честь св. Николая и пророка Іліи.

**183. Буйскаго у., с. Скобелево. Николаевская церковь, 1776 г.**

Престолы въ честь св. апостола Андрея Первозваннаго и св. Николая.

**184. Буйскаго у. с. Владимірово. Воскресенская церковь, 1809 г.**

Придѣлы въ честь Казанской иконы Божіей Матери и св. Николая.

**185. Буйскаго у., с. Воздвиженское. Воздвиженская церковь 1811 г.**

Построена на средства Евст. Сем. Жадовскаго. Придѣлы въ честь Феодоровской иконы Божіей Матери и св. Іоанна Предтечи.

**186 и 187. Буйскаго у. Желѣзноборовскій мужской монастырь.**

Монастырь находится близъ села, называемаго «Желѣзный Борокъ», на лѣвомъ ровномъ берегу рѣки Тебзы; основанъ въ 1390 г., при великомъ князѣ Василии Димитріевичѣ, преп. Іаковомъ Желѣзноборовскимъ чудотворцемъ († 1451 г.),



ученикомъ препод. Сергія Радонежскаго. Въ 1686 г., по скудости средствъ, монастырь былъ приписанъ къ Московскому Донскому, въ 1701 г. оставленъ самостоятельнымъ и до 1744 г. находился въ непосредственномъ вѣдѣніи св. Синода; въ 1775 г. въ немъ учреждено начальство строительское. Въ монастырѣ двѣ церкви: холодная во имя Рождества Іоанна Предтечи и теплая во имя Рождества Пресвятыя Богородицы. Ограда монастыря устроена въ 1811 г. <sup>1)</sup>.

#### 186. Предтеченская церковь, 1761 г.

Церковь каменная, одноэтажная. Размѣры храма: высота  $7\frac{1}{2}$  саж., длина  $12\frac{1}{2}$  саж. и ширина  $10\frac{1}{2}$  саж. Своды котловые, для сквозного фонаря. Окна широкія, продолговатыя, съ дугообразнымъ верхомъ, расположены въ два свѣта; всѣхъ оконъ 17. Наличники у оконъ изъ кирпича гладкіе. Алтарь съ однимъ полукружіемъ, безъ раздѣленій; въ немъ три окна. Въ храмѣ одинъ придѣлъ, во имя преподобнаго Сергія Радонежскаго чудотворца. Притворъ устроенъ въ видѣ квадратной палаты. Стѣны выложены сплошною кладкой изъ обыкновеннаго кирпича и сохранились въ первоначальномъ видѣ. Связи въ стѣнахъ желѣзныя. Наружныя стѣны гладкія; есть только рустики, выше которыхъ обведенъ одинокій простой поясъ. Карнизы сдѣланы изъ кирпича въ видѣ зубчиковъ. Бровля на храмѣ желѣзная на четыре ската. Фонарь устроенъ надъ сводами сквозной съ четырьмя пролетами. На церкви семь главъ; одна изъ нихъ расположена въ срединѣ храма, 4 по угламъ его и двѣ на алтаряхъ. Кресты на пяти главахъ храма желѣзные, восьмиконечные съ завитками, короною вверху, полулуніемъ на подножии и цѣпями, спускающимися къ главамъ; кресты на алтаряхъ деревянные восьмиконечные, покрыты бѣлымъ желѣзомъ. Иконостасъ въ четыре яруса, новаго устройства, съ позолоченными колоннами и рѣзьбою, помѣщенной на голубомъ полѣ. Рѣзьба изображаетъ цвѣты и виноградныя вѣтви. За лѣвымъ клиросомъ храма въ деревянномъ кіотѣ находится икона преп. Іакова Желѣзноборовскаго чудотворца, стараго греческаго письма, въ мѣдно-посеребряной ризѣ, мѣдномъ вызолоченомъ вѣнцѣ; окладъ на ней багрянаго серебра, вызолоченъ. На иконѣ надпись: «Лѣта 7140 украсенъ сей чудотворный образъ многогрѣшнымъ княземъ Андреемъ, а прямое имя — Алексѣй Голицынъ». Стѣны храма сплошь расписаны живописнымъ письмомъ.

При Предтеченской церкви построена въ 1761 г. каменная колокольня въ видѣ восьмигранной башни съ конусообразнымъ верхомъ и деревянную гла-

<sup>1)</sup> Желѣзно-Боровскій мон. Костромской епархіи. Костр. Губ. Вѣд. 1842, 33.— Румянцевъ П., Описаніе Ж.-Б. монастыря Костр. губ. Кострома 1873 г.—Звѣринскій, II, 796.

вою, обитою листовымъ желѣзомъ, на которой утвержденъ желѣзный крестъ съ короною вверху и полулуніемъ на подножии. На колокольнѣ 7 новыхъ колоколовъ; наибольшій изъ нихъ, вѣсомъ 128 пуд. 13 фунт., литъ въ 1854 г. на заводѣ ярославскаго купца Сем. Дм. Чарышникова.

#### 187. Рождество-Богородицкая церковь, 1753—1757 г.

Церковь каменная, одноэтажная, высотой  $7\frac{1}{2}$  саж., длиной  $14\frac{1}{2}$  саж. и шириною  $11\frac{1}{2}$  саж. Своды котловые. Окна широкія, продолговатыя, съ дугообразнымъ верхомъ, расположены въ два свѣта; въ храмѣ 17 оконъ. Наличники у оконъ изъ кирпича гладкіе. Въ храмѣ одинъ придѣлъ во имя преподобнаго Іакова Желѣзноборовскаго чудотворца. Стѣны выложены сплошною кладкой изъ обыкновеннаго кирпича и сохранились въ первоначальномъ видѣ. Связи въ нихъ желѣзныя. Вокругъ церкви обведенъ одинокій безъ украшеній поясъ. Карнизы сдѣланы изъ кирпича въ видѣ зубчиковъ. Фонарь устроенъ глухой съ пилястрами, сверхъ которыхъ проложенъ карнизъ съ подвѣсами; фонарь оканчивается подъ главою гладкою шейей. Иконостасъ въ четыре яруса, новаго устройства, съ позолоченою рѣзьбою, помѣщенной на голубомъ полѣ. Стѣны храма сплошь расписаны живописнымъ письмомъ. Иконостасъ устроенъ въ 1820—1833 гг., на средства Ник. Гр. Львова и его мастерами. Здѣсь въ придѣлѣ храма, по правую сторону царскихъ дверей, предъ иконою Неопалимыя Купины Божіей Матери подъ каменною аркою находится рака преподобнаго Іакова, основателя Желѣзноборовскаго монастыря, мѣдная, посеребряная; на ней икона преподобнаго Іакова во весь его ростъ, греческаго письма, на ней риза, вѣнецъ, цата и окладъ серебряные чеканные. У раки находятся: двѣ желѣзныя вериги, крестъ, высѣченный изъ сѣраго камня и обложенный мѣдью, и стальная кольчуга—«срачица», подаренная преп. Іакову великимъ княземъ Василюемъ Василювичемъ во время посѣщенія имъ монастыря.

Въ ризницѣ монастыря есть два старинныя рукописныя евангелія. Одно изъ нихъ въ  $\frac{1}{4}$  листа, пожертвовано въ 1570 г. въ пользу монастыря игуменомъ Тихономъ; другое въ  $\frac{1}{2}$  листа, безъ начала и конца, въ два столбца, приложено въ 1606 г. Есть еще три евангелія старопечатныя: первое 1614 г., второе съ надписью: «Книга Евангеліе-тетръ черново священника Митрофана, постриженнаго Іосифова монастыря» и третье съ надписью въ концѣ: «Книга сія, глаголемая Евангеліе, Константина Ивановича Михалькова». Есть псалтырь, изданный въ 1680 г., переложенный въ стихи Симеономъ Полоцкимъ.



## Варнавинскій уѣздъ.

## 188. Г. Варнавинъ. Николаевская церковь, 1666 г.

(Рис. 57—59).

Церковь деревянная одноэтажная; исправлена въ 1854 г. Размѣры храма: высота 2½ саж. (трапезы 1½ саж.), длина съ алтаремъ и трапезою 12 саж. и ширина 5 саж. (трапезы 4½ саж.). Своды устроены въ видѣ круговой дуги. Среди церкви поставлены четыре круглые гладкіе столба. Окна узкія, продолговатыя, съ простыми желѣзными рѣшетками. Алтарь квадратный, отдѣляется отъ храма иконостасомъ съ царскими и боковыми дверями, троичастный, раздѣленъ двумя поперечными стѣнами; въ правомъ предѣлтаріи ризница, въ лѣвомъ — жертвенникъ. Въ алтарѣ два окна, въ предѣлтаріяхъ по одному. Надъ престоломъ устроена деревянная рѣзная висючая сѣнь. Притворъ устроенъ въ видѣ палаты, отдѣляется отъ храма столбами. Паперть устроена съ западной и сѣверной сторонъ. Стѣны снаружи обшиты тесомъ. Кровля на храмѣ деревянная въ видѣ шатра, на трапезѣ желѣзная на два ската. Крестъ на главѣ деревянный, восьмиконечный, обитъ бѣлымъ желѣзомъ.



Рис. 57. Варнавинъ. Николаевская ц., 1666 г.



Рис. 58. Варнавинъ. Царскія врата Николаевской церкви.

Иконостасъ въ два яруса, новаго устройства, но со старыми царскими дверями (рис. 58). Въ храмѣ есть иконы стараго русскаго нисѣма. Есть мѣстнотимая икона Божіей Матери Корсунской.

У стѣны, отдѣляющей трапезу отъ храма устроены хоры на высотѣ 4 арш. отъ пола. Въ описываемой церкви почиваютъ подъ спудомъ мощи преподобнаго Варнавы Ветлужскаго чудотворца († 1492 г.); надъ ними устроена деревянная рака, стѣны которой обиты мѣдными посеребренными листами съ изображеніемъ преподобнаго.

Вторая церковь, Успенская, каменная, построена въ 1836 году (рис. 60 и 61)

на мѣстѣ Троицкой пустыни, основанной въ 1464 г. преп. Варнавою и упраздненной послѣ 1778 г. (Звѣринскій, I, 101).



Рис. 59. Варнавинъ. Николаевская церковь, 1666 г.

на мѣстѣ Троицкой пустыни, основанной въ 1464 г. преп. Варнавою и упраздненной послѣ 1778 г. (Звѣринскій, I, 101).



Рис. 60. Варнавинъ. Успенская церковь, 1836 г.





Рис. 61. Варнавинъ. Успенская церковь, 1836 г. Внутренній видъ.

**189. Варнавинскаго у. с. Знаменское. Знаменская церковь, 1801 г.**

Придѣлъ въ честь свят. Николая Чудотворца.

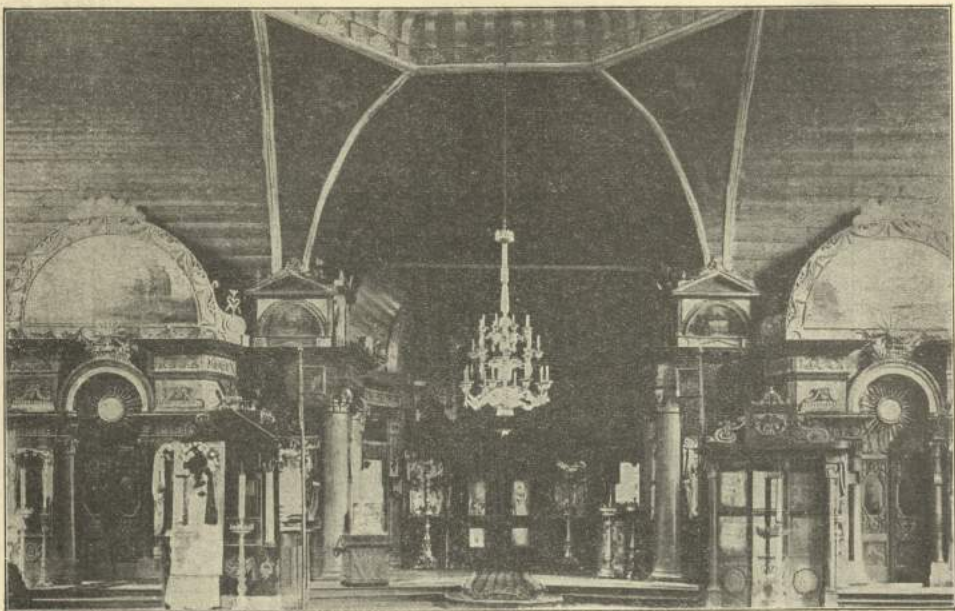

Рис. 62. Церковь с. Притыки Варнавинскаго у., 1767 г.



Рис. 63. Церковь с. Притыки Варнавинскаго у., 1767 г.

**190. Варнавинскаго у. с. Лапшанга. Николаевская церковь, 1814 г.**

Придѣлы въ честь св. великомученицы Екатерины и преп. Маріи Египетской.



Рис. 64. Придѣлъ церкви с. Притыки Варнавинскаго у.



191. Варнавинскаго у. с. Притѣвки. Макарьевская церковь,  
1767 г.

(Рис. 62—65).

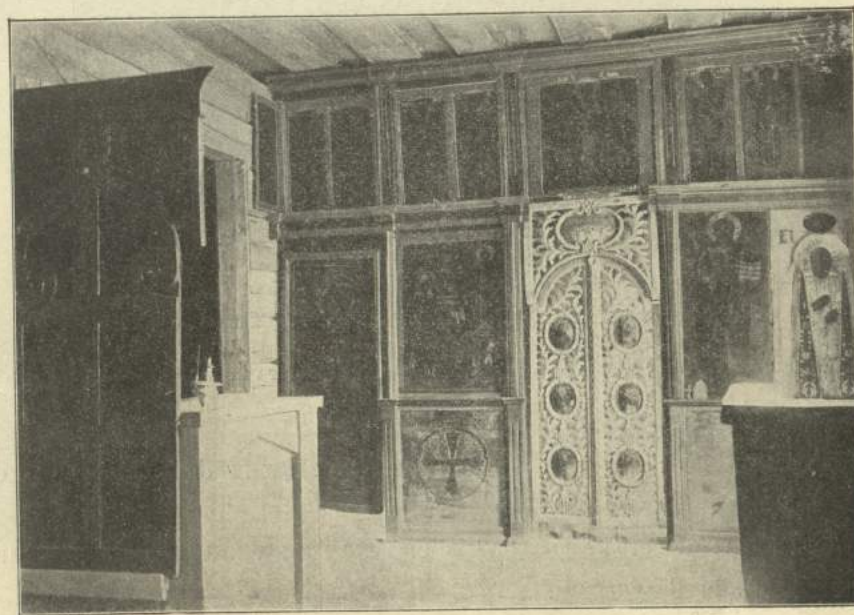
Деревянная, съ колокольнею. Престолы въ честь св. пророка Иліи, преп. Макарія Унженскаго и мучениковъ Флора и Лавра.



Рис. 65. Церковь с. Притыки. Паникадило, точеное изъ липы.

192. Варнавинскаго у. с. Дмитріевское. Дмитріевская церковь  
1735 г.

Деревянная. Престолы во славу Богоявленія Господня и въ честь св. великомученика Дмитрія Солунскаго.

193. Варнавинскаго у. с. Бѣлышево. Церкви во имя священномученика Харлампія (1751 г. ?) и во имя св. Николая (1732 г. ?).

(Рис. 66—70).

Церковь св. Харлампія деревянная, построена въ видѣ башни въ три яруса; верхніе два яруса восьмигранные, трапезная часть одноэтажная. Церковь сооружена на средства Ивана Васильевича Одоевскаго.

Холодный храмъ вышиною  $12\frac{1}{2}$  саж., длиною 6 саж. и шириною 4 саж. Потолокъ устроенъ въ видѣ шатра. Окна шириною  $1\frac{1}{4}$  арш., длиною 2 арш., расположены въ четыре свѣта; въ храмѣ 16 оконъ. Рѣшетки въ окнахъ нижняго яруса проволочныя. Въ храмѣ три входа: западный, южный и сѣверный. Алтарь пятигранный; отдѣляется отъ храма деревянною стѣною съ тремя пролетами, безъ раздѣленій, въ три окна. Престолъ и жертвенникъ обыкновенные. Надъ престоломъ устроена рѣзная деревянная на четырехъ колоннахъ стѣна.



Рис. 66. Церковь св. Харлампія въ с. Бѣлышевѣ Варн. у., 1751 (?) г.



Рис. 67. Ц. с. Бѣлышева. Вощаной подсвѣчникъ.



Рис. 68. Николаевская церковь с. Бѣлышева Варн. у., 1732 (?) г.



Теплый храмъ занимаетъ западную часть церкви <sup>1)</sup>, вышиною 3½ саж., длиною 6 саж. и шириною 10 саж. Здѣсь два престола: правый во имя святаго Тихона Амаунтскаго, лѣвый—во имя св. Димитрія Солунскаго. Окна шириною 1¼ арш., высотой 2 арш.; въ храмѣ 6 оконъ. Рѣшетки въ нихъ желѣзныя. Въ храмѣ одинъ западный входъ. Алтари пятигранные, отдѣляются



Рис. 69. Иконостасъ церкви св. Харлампія, въ с. Бѣлышевѣ Варнав. у., 1751 (?) г.

отъ храма деревянною стѣною съ тремя пролетами безъ раздѣленій, по два окна. Съ запада устроены три отдѣльные притвора, отдѣленные между собою и отъ храма деревянными стѣнами съ пролетами для дверей. Съ западной стороны устроена открытая галерея на столбахъ, забранныхъ деревянною рѣшеткою; передъ нею крыльцо съ крышею на столбахъ.

<sup>1)</sup> По Бѣляеву, холодный храмъ построенъ въ 1732 г., теплый въ 1731 г. (собственно притѣлъ).

Церковь устроена на каменномъ фундаментѣ и обшита тесомъ, кромѣ 6 нижнихъ рядовъ, которые не закрыты тесомъ.

Кровля тесовая: на алтаряхъ дуговая, на храмѣ шатровая на четыре ската, на притѣлахъ и притворѣ въ 2 яруса, нижній на три, верхній на два ската. На храмѣ пять фонарей, на каждомъ алтарѣ по одному, все глухое съ предглавьями. На церкви восемь главъ: одна изъ нихъ на срединѣ храма, четыре по сторонамъ его, три на алтаряхъ. Крестъ на средней главѣ храма желѣзный, восьмиконечный, прорѣзной съ полулуніемъ на подножии и цѣпями, спускающимися къ главѣ. На остальныхъ главахъ кресты деревянные, обитые бѣлою жестью.

Иконостасъ въ шесть ярусовъ стараго устройства съ тяблами, съ позолочеными пилястрами, капителями, карнизами и тумбами. Царскія двери рѣзные; по обѣимъ сторонамъ ихъ изображены два рѣзные ангела большого размѣра, держащіе одною рукою рѣзные занавѣсы, въ другой скиетры. Вверху иконостаса Распятіе, по сторонамъ котораго шесть рѣзныхъ ангеловъ; выше креста икона Господа Саваоѳа, по сторонамъ которой два рѣзные ангела. Иконостасы притѣловъ въ три яруса стараго устройства съ тяблами, вызолочены. Иконы въ храмѣ стараго русскаго письма. Стѣны алтаря, храма и притѣловъ украшены иконами, написанными частью на холстѣ, частью на доскахъ. Надъ иконостасомъ притѣла изображенъ процвѣтшій шестиконечный крестъ съ символическими изображениями.

Колокольня сломана по ветхости. Колокола (ихъ 6) помѣщаются на двухъ главахъ каменной церкви. Большой колоколъ вылитъ въ 1821 г. костромскимъ колокольнымъ мастеромъ Денисовымъ.



Рис. 70. Иконостасъ Николаевской церкви с. Бѣлышева.



Въ ризницѣ сохранились оловянные богослужебные сосуды, оловянный ковчегъ и дароносица. Есть деревянные липовые вѣнцы съ двумя обручами на каждомъ и крестомъ сверху. На мужскомъ изображеніи Иисуса Христа, Божіей Матери, Іоанна Предтечи, двухъ ангеловъ и херувима, а на женскомъ — Божіей Матери, двухъ ангеловъ, царя Константина и царицы Елены. Сохранились также два пояса съ желѣзными застежками, клеенчатая холщевая плащаница и рѣзное изображеніе Спасителя въ терновомъ вѣнцѣ, во гробѣ, которое прежде замѣняло плащаницу.

Время Николаевской церкви, по Бѣляеву, 1732 г. Придѣлы ея: во имя Трехъ Святителей и св. Маріи Магдалины.

**194. Варнавинскаго у. с. Благовѣщенское. Благовѣщенская церковь, 1766 г.**

Деревянная. Престоль въ честь св. Николая Чудотворца. Вторая церковь также деревянная, построена въ 1858 г.



Рис. 71. Церковь с. Архангельскаго на Волу, 1755 г.

**195. Варнавинскаго у. с. Ильинское. Ильинская церковь, 1773 г.**

Деревянная. На р. Чебоксаркѣ.

**196. Варнавинскаго у. с. Архангельское, что на р. Волу, Архангельская церковь, 1755 г.**

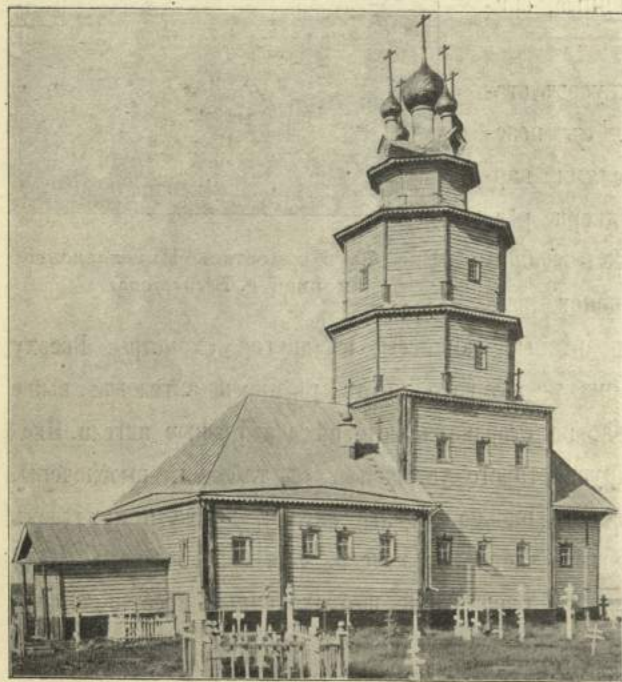
(Рис. 71 и 72).

Деревянная. Придѣлы въ честь св. великомученицы Екатерины и Всѣхъ Святыхъ.



Рис. 72. Иконостасъ церкви с. Архангельскаго на Волу, 1755 г.

**197. Варнавинскаго у. с. Георгіевское, что на р. Волу. Георгіевская церковь, 1775 г.**

Деревянная. Придѣлъ въ честь св. Димитрія Ростовскаго.

**198. Того же села. Михайловская церковь, 1784 г.**

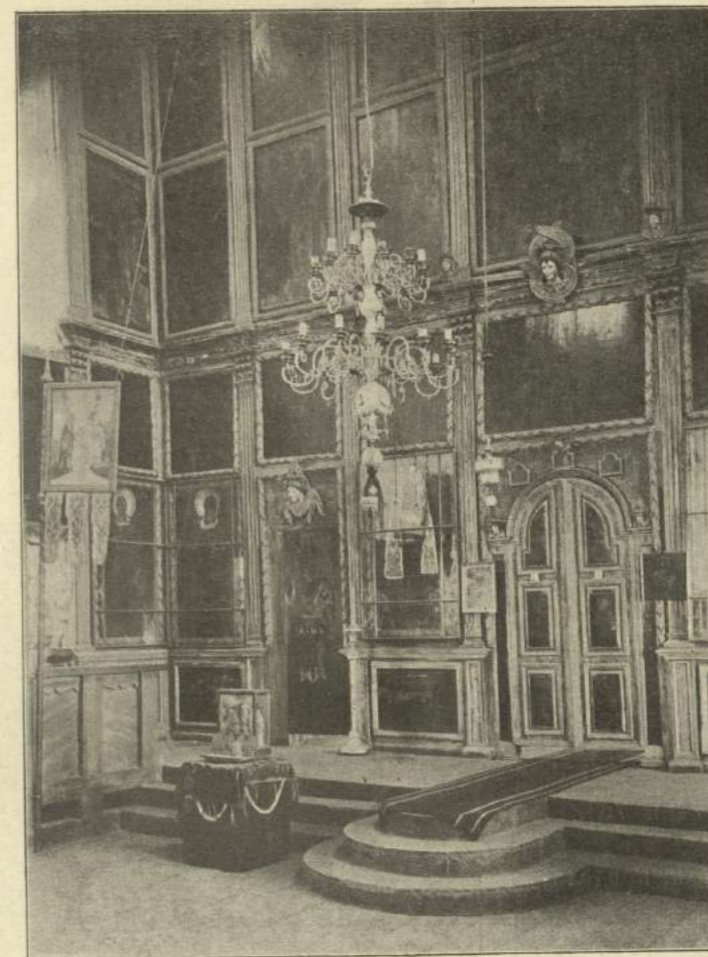
(Рис. 73).

Деревянная. Придѣлъ въ честь св. Николая.





Рис. 73. Михайловская церковь с. Георгіевскаго на Воду, 1784 г.

199. Варнавинскаго у.  
с. Вознесенское на р.  
Ветлугѣ. Вознесенская  
церковь, 1768 г.

(Рис. 74 и 75).

Деревянная. Придѣлъ въ  
честь Покрова Пресвятой  
Богородицы.



Рис. 74 и 75. Церковь с. Вознесенскаго на р. Ветлугѣ, 1768 г.

200. Того же села. Церковь  
1759 г.

(Рис. 76 и 77).

Деревянная. Престолы въ честь  
св. Іоанна Предтечи, препод. Макарія  
Унженскаго и апостоловъ Варооломея  
и Варнавы.



Рис. 76. Іоанновская церковь с. Вознесенскаго, 1759 г.



Рис. 77. Іконостасъ Іоанновской церкви с. Вознесенскаго, 1759 г.

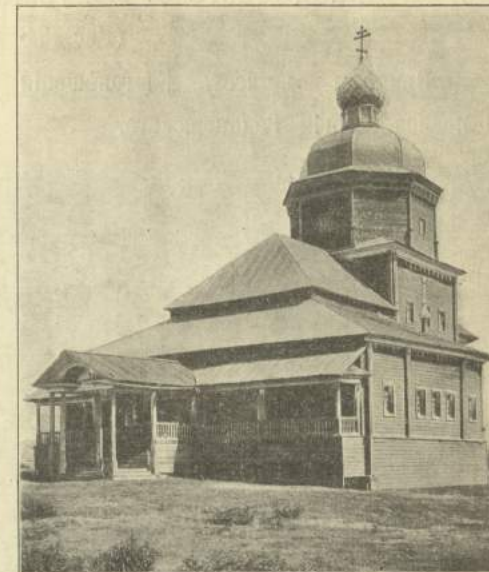

**201. Варнавинскаго у. с. Турань. Троицкая церковь, 1760 г.**  
(Рис. 78 и 79).

Придѣлы въ честь Благовѣщенія Божіей Матери и препод. Сергія Радонежскаго.

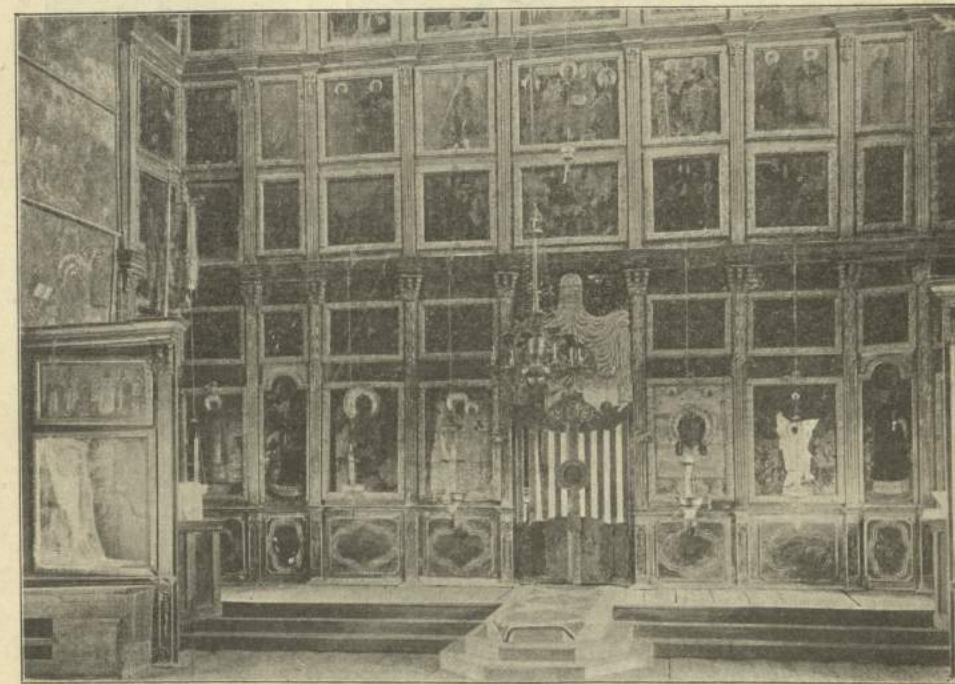

Рис. 78. Церковь с. Турань, 1760 г.



Рис. 79. Воцаное паникадило церкви с. Турань.

**202. Варнавинскаго уѣзда с. Беберино. Церковь во имя Казанской Божіей Матери, 1742 г.**

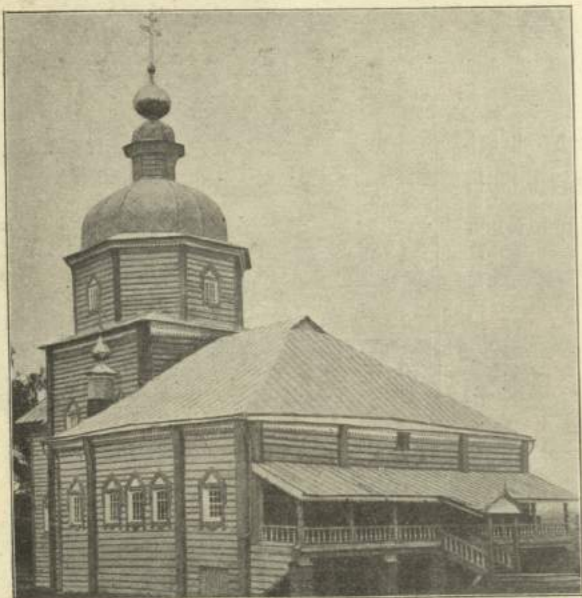
(Рис. 80 и 81).



Рис. 80. Церковь с. Беберина, 1742 г.

Церковь деревянная, одноэтажная. Надпись на деревянномъ крестѣ: «Освятися алтарь Господа Бога и Спаса Іисуса Христа въ церкви явленія иконы Пресвятыя Богородицы Казанскія въ лѣто отъ созданія міра 7251 индикта 7; отъ воплощенія Бога слова 1742 мѣсяца Декабря въ 3 день.»

Размѣры храма: вышина  $3\frac{1}{2}$  саж., длина  $4\frac{1}{2}$  саж. и ширина 4 саж. Своды въ видѣ круговой дуги.

Алтарь съ однимъ полукружіемъ, состоящимъ изъ трехъ граней; отдѣляется отъ храма деревянною стѣною съ тремя пролетами. Алтарь имѣетъ въ вышину  $2\frac{1}{3}$  саж., въ длину  $3\frac{1}{3}$  саж., въ ширину  $1\frac{1}{3}$  саж., безъ раздѣленій, съ тремя окнами. Надъ престоломъ повѣшена икона Коронованія Божіей Матери, на холстѣ, въ рамѣ. Притворъ устроенъ въ видѣ палаты; отдѣляется отъ храма деревянною стѣною съ пролетомъ. Паперть устроена съ западной стороны; въ нее входъ съ трехъ сторонъ.

Стѣны снаружи обшиты тесомъ и выкрашены подъ кирпичъ. Карнизы сдѣланы изъ досокъ въ видѣ поясковъ. Кровля на храмѣ, трапезѣ и паперти на два ската, на алтарѣ на три. На церкви одна глава.

Иконостасъ въ четыре яруса стараго устройства съ тѣлами, позолоченою рѣзьбою, помѣщенной на красномъ полѣ. Иконы иконостаса стараго письма. Мѣстнотимая икона св. пророка Іліи, оставшаяся отъ егорѣвшей церкви.

Колокольни нѣтъ.

Въ храмѣ есть слѣдующія старинныя вещи: оловянные сосуды—потиръ, дискось, звѣздца, лжица и блюдо, литый оловянный ковчегъ; два подсвѣчника изъ листового желѣза; четыре лампы съ фигурными свѣчами на подобіе пирамидъ; деревянные брачныя вѣнцы съ позолоченою рѣзьбою; деревянное вызолоченое паникадило съ 8 подсвѣчниками; деревянная водосвятная чаша (рис. 81); евангеліе въ  $\frac{1}{4}$  листа, печатанное въ 1768 году.

**203. Варнавинскаго у. с. Ваки. Николаевская церковь, 1818 г.**

Престолы въ честь Нерукотвореннаго образа Спасителя, Покрова Пресвятой Богородицы и святит. Николая.



Рис. 81. Церковь с. Беберина. Деревянная водосвятная чаша.



204. Варнавинскаго у. с. Карпово. Троицкая церковь, 1762 г.  
Деревянная.

### Ветлужскій уѣздъ.

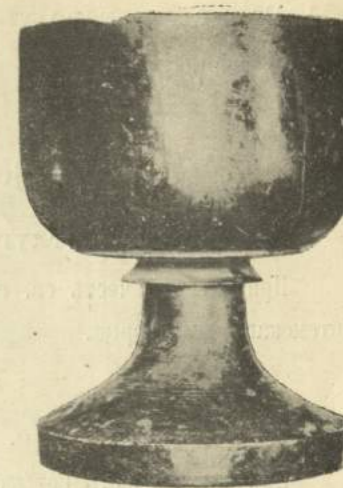
205. Г. Ветлуга. Троицкая церковь, 1805 г.

Придѣлы въ честь св. евангелиста Іоанна Богослова и препод. Феодосія, Тотемскаго чудотворца.

206. Ветлужскаго у. с. Холмино. Успенская церковь, 1816 г.  
Придѣлы въ честь Рождества Пресвятой Богородицы и св. евангелиста Іоанна Богослова.

207. Ветлужскаго у. с. Тоншаево.  
Николаевская церковь, 1811 г.

Придѣлы въ честь св. Алексѣя, чело-  
вѣка Божія, и пророка Ильи.

Въ 3 верстахъ отъ д. Одошнуръ Тоншаев-  
ской вол. на мѣстѣ стараго кереметища  
имѣется старинная часовенка на столбѣ (рис.  
82). Въ ней всегда имѣются остатки при-  
ношеній въ видѣ каши и клочковъ шерсти.

208. Ветлужскаго у. с. Одоевское.  
Всесвятская церковь, 1814 г.

Престолы во славу Богоявленія Гос-  
подня и въ честь Покрова Пресвятой Бого-  
родицы, Казанской иконы Божіей Матери  
и Всѣхъ Святыхъ.



Рис. 82. Часовенка на столбѣ  
близъ д. Одошнуръ Тоншаевской  
волости.

209. Того же села Троицкая церковь, 1726 г.

Деревянная.

210. Того же села церковь 1817 г.

Престолы въ память обновленія Іерусалимскаго храма и въ честь Казан-  
ской иконы Божіей Матери и преп. Макарія Унженскаго.

211. Того же села. Казанская церковь, 1751 г.

Деревянная.

212. Ветлужскаго у. с. Дороватово. Рождественская церковь,  
1802 г.

Престолы въ честь Рождества Господня, Успенія пресвятой Богородицы  
и великомученика Георгія.

213. Ветлужскаго у. с. Хмѣлевецкое. Макаріевская церковь,  
1819 г.

Престолы во славу Пресвятой Троицы и въ честь Покрова Пресвятой  
Богородицы и препод. Макарія Унженскаго.

214. Ветлужскаго у. с. Макарьевское, что на Вятской дорогѣ,  
Макарьевская церковь, 1826 г.

Престолы во славу Пресвятой Троицы и въ честь преп. Макарія Унжен-  
скаго и великомучениковъ Флора и Лавра.

215. Того же села. Введенская церковь, 1716 г.

Деревянная.

216. Ветлужскаго у. с. Шанга. Николаевская церковь, 1785 г.

Деревянная. Придѣлы въ честь великомуч. Флора и Лавра и св. Пераскевы.

217. Того же села. Церковь 1806 г.

Каменная, съ колокольнею. Престолы во славу Преображенія Господня и  
въ честь Покрова Пресвятой Богородицы и препод. Макарія Унженскаго.



**218. Ветлужскаго у. с. Спасское, что на Вятской дорогѣ.  
Преображенская церковь, 1752 г.**

Деревянная. Придѣлы въ честь св. Іоанна Предтечи и св. благовѣрныхъ князей Бориса и Глѣба.

**219. Того же села. Церковь 1756 г.**

Деревянная. Престолы въ честь Владимірской иконы Божіей Матери, великомуч. Пераскевы и препод. Зосима и Савватія Соловецкихъ чудотворцевъ.

**220. Ветлужскаго у. с. Шангское Городище. Флоровская церковь, 1795 г.**

Деревянная.

**221. Ветлужскаго у. с. Воздвиженское. Воздвиженская церковь, 1805 г.**

Придѣлы во славу Пресвятой Троицы и преп. Макарія Унженскаго. Въ приходѣ 6 деревянныхъ часовень.

**222. Ветлужскаго у. с. Хорошевское. Георгіевская церковь, 1825 г.**

Престолы въ честь Тихвинской иконы Божьей Матери, великомуч. Георгія и мучениковъ Флора и Лавра.

**223. Ветлужскаго у. с. Какша. Покровская церковь, 1765 г.**

Деревянная, съ такою же колокольней. Придѣлъ въ честь св. апостола Андрея Первозваннаго. На мѣстѣ Новоздвиженской мужской пустыни, основанной въ 1655 г. старостою Тихономъ и въ 1659 г. приписанной къ Макаріевскому Унженскому монастырю (Звѣринскій, III, 1843).

**224. Ветлужскаго у. с. Заболотское. Покровская церковь, 1822 г.**

Престолы во славу Богоявленія Господня и въ честь Покрова Пресвятой Богородицы и св. апостоловъ Петра и Павла.

**225. Ветлужскаго у. с. Зубовское. Николаевская церковь, 1783 г.**

Деревянная.

**226. Ветлужскаго у. с. Карцево. Предтеченская церковь, 1813 г.**

Придѣлы въ честь св. пророка Іліи и Трехъ Святителей.

**227. Ветлужскаго у. с. Вознесенское, что на р. Ветлугѣ.**

Однѣ царскія двери изъ этой церкви были переданы въ Костромской музей. Оставались еще такія же двери и 22 золоченныя рамы. Эти двери и рамы духовною консисторіею предложены были Имп. Московскому Археологическому Обществу, съ уплатой за пересылку. Общество отклонило это предложеніе. (Древности, т. XX, в. I, стр. 128).

**Галичскій уѣздъ.**

**228. Г. Галичъ. Преображенскій соборъ, 1774 г.**

(Рис. 83).

Лѣтній храмъ о пяти главахъ, съ каменною колокольнею. Построенъ при особомъ попеченіи костромскаго епископа Симона II Лагова и при пособіи отъ Императрицы Екатерины II. Придѣлы въ честь преп. Михаила Маленна и Макарія, Унженскаго чудотворца.



Рис. 83. Г. Галичъ, Преображенскій соборъ 1774 г.



**229. Г. Галичъ. Благовѣщенская церковь, 1808—1815 г.**

Зимній соборный храмъ. Построенъ попеченіемъ городничаго Ардал. Левшина. Придѣлы въ честь св. пророка Іліи и преп. Кирилла, Новоезерскаго чудотворца. Въ церкви имѣются богослужебныя книги, пожалованныя царемъ Михаиломъ Теодоровичемъ, и серебряный потиръ, даръ царя Алексѣя Михайловича, 1653 г.

**230. Г. Галичъ. Церковь во имя Смоленской иконы Вожіей Матери, 1760 (?) г.**

(Рис. 84).

Церковь каменная, одноэтажная. Построена въ 1799 г., а по другимъ свѣдѣніямъ въ 1760 г. Размѣры храма: длина 10 саж., ширина 5 саж. Своды котловые. Окна съ дугообразными перемычками, въ два свѣта; въ сводѣ есть 3 круглыя окна и въ фонарѣ 4 квадратныя. Алтарь съ однимъ полукружіемъ о три окна. Престолъ кирпичный. Надъ нимъ деревянная рѣзная сѣнь съ шатровымъ верхомъ и короною на немъ, вызолоченая.

Въ сѣверо-западномъ углу церкви придѣлъ во имя блаж. Василія, Московскаго чудотворца. Стѣны вы-

ложены изъ обыкновеннаго кирпича; середина ихъ засыпана бутомъ и залита известью. Наружныя стѣны гладкія. Кровля дуговая на восемь скатовъ. На церкви 5 главъ.

Иконостасъ въ четыре яруса, рѣзной. Въ нижнихъ ярусахъ деревянныя колонны, украшенныя рѣзбою, изображающей виноградныя листья и плоды. Надъ царскими дверями круглая рѣзная сѣнь. Иконостасъ въ придѣлѣ храма въ два яруса.



Рис. 84. Галичъ. Церковь Смоленской иконы В. М., 1760 г.



Рис. 85. Галичъ. Церковь Рождества Христова, 1654 г.

**231. Галичъ. Церковь во имя Рождества Христова, 1654 г.**

(Рис. 85 и 86).

Церковь каменная, одноэтажная, теплая къ предъидущей. Размѣры храма: длина  $10\frac{1}{2}$  саж., ширина  $4\frac{1}{2}$  саж. Своды котлообразные. Окна съ прямыми перемычками; въ храмѣ 8 оконъ. Вверху есть два полукруглыя окна. Алтарь съ однимъ полукружіемъ. Кровля на два ската. На церкви 5 главъ.

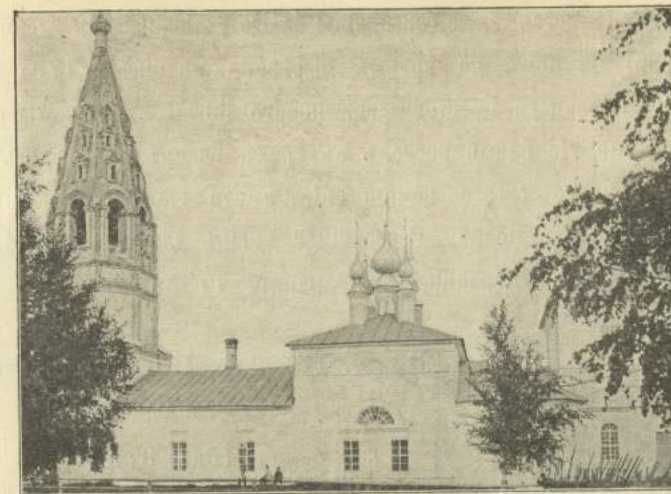
Иконостасъ въ два яруса, новаго устройства, съ рѣзбою, помѣщенной на гладкомъ золотомъ полѣ.

Колокольня каменная; построена въ 1654 г., шатровая. На ней 7 колоколовъ. Большой, вѣсомъ 129 пуд. 39 фунт., лить въ 1791 г., поліелейный вѣсомъ 63 пуда, повседневный вѣсомъ 42 пуда 35 фунт. (лить въ 1755 г.).

Въ церкви сохраняется евангеліе въ листъ на синей александрійской бумагѣ; верхняя доска его обложена серебро-позолоченымъ листомъ. На немъ надпись: «Лѣта 7195 Сентября 1 дня построилъ сіе святое евангеліе Преосвященный Авраамій Митрополитъ Болгарскій и Оболяскій къ церкви Рождеству Христову, что въ Галичѣ на посадѣ, по душамъ родителей своихъ въ вѣч-



Рис. 86. Галичъ. Рожд. ц. Стекл. подsvѣчникъ.



ное поминовение». Имѣется также серебряное блюдо съ черневыми клеймами, вызолоченное внутри; на немъ по краямъ вырѣзана надпись: «1757 года Іюня 20 дня Ставропигіального Крестовоздвиженскаго Бизюкова монастыря Аврааміи Архимандритъ купя сіе блюдо послалъ въ градъ Галичъ въ церковь Рождества Христова для вѣчнаго своего поминовения, а кто сіе блюдо похититъ, тому судить Богъ въ день судный». Серебряный ковшъ для теплоты съ вырѣзанными на днѣ словами: «Аврааміи Архимандритъ 1755».



Рис. 87. Галичъ. Богоявленская церковь, 1758 (?) г.

**232. Г. Галичъ. Богоявленская церковь, 1758 г. (?)**

(Рис. 87).

Двѣ каменные церкви, построенныя въ бывшемъ монастырѣ, въ XVIII в. Одна во славу Богоявленія Господня, другая въ честь св. Николая, Трехъ Святителей, Московскихъ святителей и преп. Зосимы и Савватія. На мѣстѣ женской обители, известной подъ именемъ Богдѣльни, состоявшей до 1764 г. въ вѣдѣніи св. Синода. (Звѣринскій, II, 664).



Рис. 88. Галичъ. Воскресенская церковь.

**233. Г. Галичъ. Воскресенская церковь.**

(Рис. 88).

Свѣдѣній о времени сооруженія не имѣется. Придѣлъ въ честь св. пророка Іліи.

**234. Г. Галичъ. Вознесенская церковь, 1810 г.**

(Рис. 89).

Престолы въ память Входа Господня въ Іерусалимъ и въ честь иконы Божіей Матери Всѣхъ скорбящихъ радости и св. великомученика Георгія.



Рис. 89. Галичъ. Вознесенская церковь, 1801 г.

**235. Г. Галичъ. Царевская церковь, 1770 г.**

(Рис. 90).

Престолы въ честь св. Іоанна Предтечи, св. Константина и Елены и препод. Макарія Унгенскаго чудотворца. По инымъ свѣдѣніямъ, 1754 г.



Рис. 90. Галичъ. Царево-Константиновская церковь, 1770 г.





Рис. 91. Галичъ. Варваринская церковь, 1794 г.

**236. Г. Галичъ. Варваринская церковь, 1794 г.**

(Рис. 91).

Престолы въ честь Казанской иконы Божіей Матери, св. Іоанна Предтечи и великомуч. Варвары.

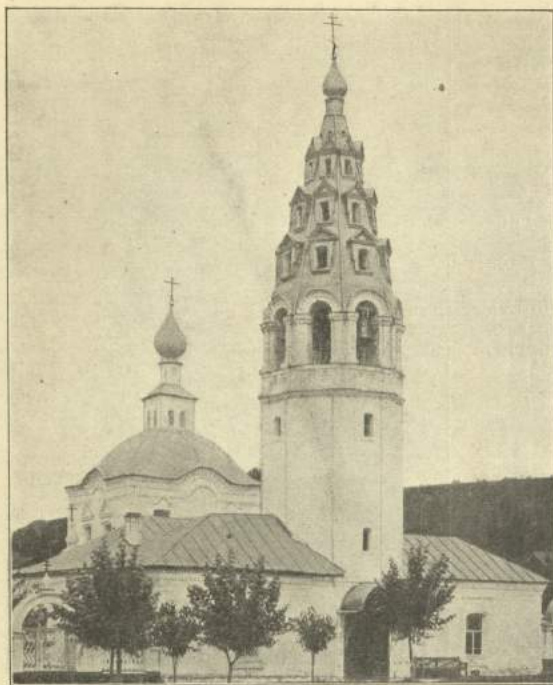
**237. Галичъ. Рыбная слобода. Васильевская церковь.**

(Рис. 92).

По нѣкоторымъ свѣдѣніямъ, заложена въ 1768 г. Придѣлъ въ честь св. апостоловъ Петра и Павла.

**238. Тамъ же. Введенская церковь, 1798 г.**

Каменная.



Рис. 92. Рыбная слобода близъ Галича. Церкви 1768 и 1798 г.

**239. Галичскаго у. с. Михайловское. Михайловская церковь, 1789 г.**

Престолы во славу Богоявленія Господня и въ честь св. архистратига Михаила и апостоловъ Петра и Павла.

**240. Галичскаго у. с. Понизье. Воскресенская церковь, 1809 г.**

Придѣлы въ честь Рождества Пресвятой Богородицы, свят. Николая, преп. Макарія Унженскаго и св. Косьмы и Даміана.

**241. Галичскаго у. Пог. Богоявленскій, что на р. Мерѣ. Богоявленская церковь, 1812 г.**

Придѣлы въ честь Теодоровской иконы Божіей Матери, Успенія Пресвятой Богородицы и св. Николая.

**242. Галичскаго у. пог. Доръ (Палкина). Николаевская церковь, 1809 г.**

Каменная, съ колокольнею. Придѣлы въ честь св. Николая, пророка Іліи и мучениковъ Флора и Лавра.

**243. Тамъ же. Церковь, 1789 г.**

Деревянная. Престолы въ честь Введенія во храмъ Пресвятой Богородицы и преп. Макарія Унженскаго.

**244. Галичскаго у. с. Козмодемьянское, близъ г. Галича. Козмодемьянская церковь, 1755 г.**

(Рис. 93).

Построена на средства галичскаго купца Іак. Скорняшниковъ. Престолы въ честь Покрова Пресвятой Богородицы, Теодоровской иконы Божіей Матери и св.



Рис. 93. С. Козмодемьянское. Церковь 1755 г.



Косьмы и Даміана. Не здѣсь ли былъ Козмодемьянскій монастырь, извѣстный въ 1764 г.? (Звѣринскій, II, 878).

**245. Галичскаго у. с. Холмъ. Церковь во имя Собора Пресвятыя Богородицы, 1552 г.**

(Рис. 94 и 95).



Рис. 94. Церковь с. Холма, 1552 г.



Рис. 95. Церковь с. Холма.

Церковь находится въ верстѣ отъ с. Холмъ, къ которому она приписана какъ кладбищенская, на отдѣльномъ холмѣ. Храмъ деревянный, двухъэтажный, въ видѣ разносторонняго креста. Въ верхнемъ этажѣ помещается церковь, въ нижнемъ подвалы. Размѣры храма: высота 5½ саж., длина 10 саж. и ширина 6 саж. Потолокъ устроенъ изъ тесаныхъ бревенъ, утверж-

денныхъ на нѣсколькихъ балкахъ. Окна въ 1 арш. ширины и 1½ арш. высоты; въ храмѣ четыре окна. Все окна внутри церкви закрываются деревянными ставнями съ деревянными задвижками. Алтарь пятигранный, безъ раздѣлений, три окна. Притворъ отъ церкви не отдѣляется. Въ храмѣ три входа. Входныя двери деревянные простой работы. Паперть устроена съ одной западной стороны.

Съ трехъ сторонъ церковь обнесена галлереею на каменныхъ столбахъ, на которыхъ поставлены стойки, забранныя досками съ прорѣзными, въ видѣ полукружій, окнами въ числѣ 27. Церковь снаружи обшита тесомъ. Кровля на четыре ската. Фонарь на сводахъ глухой, въ видѣ восьмигранника изъ тесаныхъ бревенъ; на фонарь утверждены пять гладкихъ предглавій и главъ, изъ которыхъ одна расположена въ срединѣ, а четыре по сторонамъ. Кресты на главахъ деревянные, восьмиконечные.

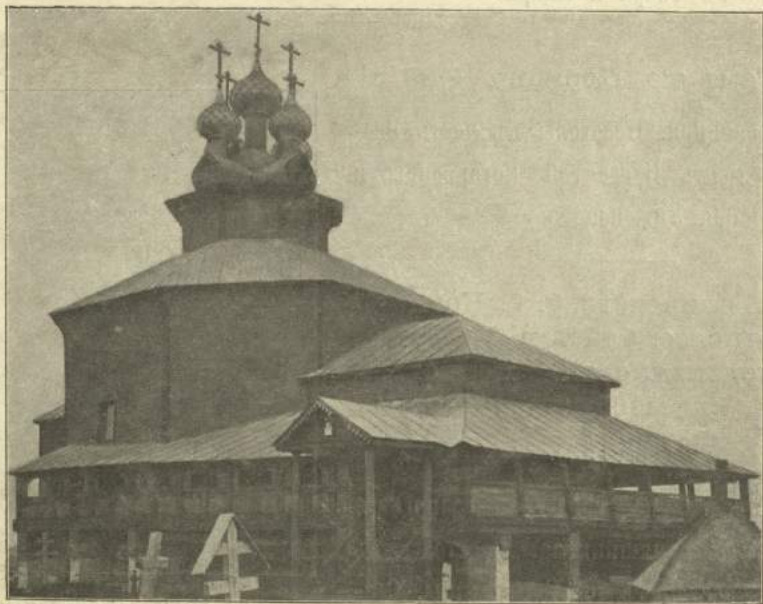
Иконостасъ въ четыре яруса, изъ деревянныхъ тѣлъ, въ которыя и вкладываются иконы. Царскія двери двустворныя, гладкія, съ обычными изображеніями. Все иконы въ иконостасѣ стараго греческаго письма, многія изъ нихъ въ мѣдныхъ и изъ бѣлой жести ризахъ. Есть мѣстоимая икона Собора Пресвятыя Богородицы, которую называютъ явленною.

Въ церкви есть старинные оловянные сосуды (потиръ, дискось, звѣздца, лжица и два блюда) и старинный оловянный ковчегъ. Имѣются серебряные дискось и два блюда 1659 г., съ надписью: «Лѣта 7167 сии сосуды къ перкви Собору Пресвятыя Богородицы бояринъ князь Феодоръ Феодорычъ Волконскій въ водчинѣ своей селѣ Холму». Есть древнее деревянное паникадило въ шесть ярусовъ.

**246. Того же села. Никольская церковь.**

Построена въ началѣ XIX в. Придѣлы въ честь св. мученицы Параскевы и великомученицы Варвары.

**247. Галицкаго у., с. Ильинское, что въ Селищеи волости. Ильинская церковь, 1818 г.**

Престолы въ честь Покрова Пресвятой Богородицы, св. пророка Іліи и св. Николая Чудотворца.

**248. Галицкаго у., с. Срѣтенское, что на Сахѣ. Срѣтенская церковь, 1763 г.**

Деревянная. Престолы во славу Воскресенія Господня, Срѣтенія Господня и въ честь св. мученика Трифона.



## ✓ 249. Галицкаго у., с. Игодово. Воскресенская церковь, 1777 г.

Придѣлъ въ честь Казанской иконы Божіей Матери. Храмовая икона почитается чудотворною.

## 250. Того же села. Церковь 1802 г.

Престолы въ честь Благовѣщенія Божіей Матери и св. Николая Чудотворца.

## 251. Галицкаго у., с. Говеново. Преображенская церковь, 1819 г.

Придѣлы въ честь Благовѣщенія Божіей Матери и св. Николая.

## 252. Галицкаго у., с. Георгіевское, что на Верхнемъ. Троицкая церковь, 1748 г.

Престолы во славу Пресвятой Троицы и въ честь св. великомучениковъ Георгія и Димитрія Муроточиваго.

## 260. Галицкаго у., с. Богословское. Богословская церковь, 1819 г.

Придѣлъ въ честь св. Димитрія Ростовскаго.

## 261. Того же села. Церковь 1801 г.

Престолы въ честь Благовѣщенія Божіей Матери, св. Николая и преп. Макарія, Унженскаго чудотворца.

## 262. Галицкаго у., пог. Унорожь. Благовѣщенская церковь, 1814 г.

На городищѣ, на мѣстѣ не существующаго нынѣ Благовѣщенскаго монастыря, бывшаго въ вѣдѣніи московскихъ митрополитовъ, изъ которыхъ Іона принималъ живое участіе въ судьбѣ этого монастыря. Въ 1684 г. монастырь былъ приписанъ къ Оерапонтову Благовѣщенскому монастырю и послѣ того упраздненъ. (Звѣринскій, III, 2163). Придѣлы въ честь Покрова Пресвятой Богородицы и свят. Іоны, Московскаго чудотворца.

## 263. Галицкаго у., с. Олешь. Троицкая церковь, 1801 г.

Лѣтняя. Придѣлы въ честь Казанской иконы Божіей Матери и преп. Θεодосія Тотемскаго.

## 264. Того же села. Церковь 1810 г.

Престолы въ честь св. Николая и великомученика Димитрія Муроточиваго.

## 265. Галицкаго у., с. Бартеневщина. Воскресенская церковь, 1800 г.

Придѣлы въ честь Покрова Пресвятой Богородицы и свят. Николая. Вторая каменная церковь 1856 г. Къ церкви принадлежит ветхая деревянная церковь въ д. Муромцевѣ (въ честь св. архистратига Михаила).

## 266. Галицкаго у., пог. Попковъ. Преображенская церковь, 1784 г.

Придѣлы во славу Срѣтенія Господня и въ честь св. Николая Чудотворца.

## 267. Галицкаго у., пог. Атыевъ, Николаевская церковь, 1822 г.

Придѣлы въ честь св. апостоловъ Петра и Павла и преп. Макарія Желтоводскаго.

## 268. Галицкаго у., пог. Верховье. Преображенская церковь.

Деревянная. Время сооруженія неизвѣстно. Тамъ же каменная церковь (съ престолами во славу Рождества Христова и въ честь Смоленской Б. Матери и свят. Николая), также неизвѣстнаго времени. Мѣстная икона Божіей Матери Смоленской издавна извѣстна подъ наименованіемъ Полонской. По преданію, она обрѣтена въ плѣну у иновѣрцевъ мѣстнымъ христіаниномъ, который послѣ усердной молитвы былъ чудесно перенесенъ на родину вмѣстѣ съ иконою. На мѣстѣ, гдѣ очнулся плѣнный, стоитъ каменный столбъ съ иконою Смоленской Божіей Матери. Икона была усмотрѣна въ рѣкѣ, въ видѣ двухъ отдѣльныхъ половинокъ.

## 269. Галицкаго у., с. Троицкое, что въ Шебелѣ. Троицкая церковь, 1788 г.

Деревянная, съ такою же колокольнею. Престоль одинъ. Вторая церковь каменная, 1844 г.

## 270. Галицкаго у., с. Тушебино. Церковь Собора Божіей Матери, 1735 г.

Придѣлъ въ честь св. Іоанна Предтечи.



**271. Того же села. Церковь 1792 г.**

Придѣлы во славу Вознесенія Господня, св. Николая и муч. Флора и Лавра.

**272. Галицкаго у., с. Реброво. Церковь Рождества Пресвятой Богородицы, 1758 г.**

Придѣлы въ честь св. мученика Іоанна Воина и архистратига Михаила.

**273. Галицкаго у., с. Нагатино. Николаевская церковь, 1815 г.**

Престолы въ честь Рождества Христова и въ честь Феодоровской иконы Божіей Матери и св. Николая Чудотворца.

**274. Галицкаго у., с. Дубяны. Успенская церковь, 1811 г.**

Построена попеченіемъ Параскевы Колычевой. Придѣлы въ честь св. Николая и Іоанна Златоустаго.

**275. Того же села. Церковь 1797 г.**

Построена попеченіемъ Над. Бартеновой. Престолы въ честь Рождества Пресвятой Богородицы, св. Димитрія Ростовскаго и мучениковъ Кирика и Іулиты.

**276. Галицкаго у., пог. Пеньки. Воскресенская церковь, 1820 г.**

Придѣлы во славу Сошествія Св. Духа и въ честь св. Димитрія Ростовскаго и преп. Феодосія Тотемскаго.

**277. Того же села. Введенская церковь, 1801 г.**

Деревянная.

**278. Галицкаго у., с. Смольницы. Покровская церковь, 1803 г.**

Придѣлы въ честь свят. Николая и Димитрія Ростовскаго. Построена попеченіемъ Ал. Дм. Семичева.

**279. Галицкаго у., с. Костома. Николаевская церковь, 1802 г.**

Придѣлы въ честь преп. Сергія Радонежскаго и св. благовѣрнаго князя Александра Невскаго.

**280. Галицкаго у., с. Яхноболъ. Богословская церковь, 1810 г.**

Престолы во славу Рождества Христова и въ честь св. Іоанна Богослова и свят. Николая.

**281. Галицкаго у., с. Дурцово. Введенская церковь, 1792 г.**

Придѣлъ въ честь свят. Николая.

**282. Галицкаго у., с. Ильинское, что въ Чудцѣ. Ильинская церковь.**

Древняя деревянная. Свѣдѣній о времени постройки не сохранилось.

**283. Того же села. Церковь 1821 г.**

Каменная. Престолы въ честь Успенія Божіей Матери, св. Николая и великомученика Георгія.

**284. Галицкаго у., с. Замерье. Троицкая церковь, 1788 г.**

Придѣлъ въ честь Знаменской иконы Божіей Матери.

**285. Галицкаго у., с. Рылеево. Николаевская церковь, 1817 г.**

Построена на средства Як. Як. Шипова. Престолы во славу Пресвятой Троицы и въ честь Тихвинской иконы Божіей Матери и свят. Николая.

**286. Галицкаго у., с. Котела. Церковь Рождества Божіей Матери, 1802 г.**

Престолы во славу Пресвятой Троицы и въ честь Рождества Божіей Матери, свят. Николая и архистратига Михаила.

**287. Галицкаго у., с. Покровъ-Пема. Покровская церковь, 1815 г.**

Престолы во славу Воскресенія Христова и въ честь Успенія и Покрова Божіей Матери. Вторая каменная церковь 1857 г. (сооружена Ник. Готовцовымъ).

**288. Галицкаго у., с. Сигонтино. Троицкая церковь, 1777 г.**

Построена на средства Ів. Нелидова. Придѣлы въ честь Рождества Богородицы и св. Николая.

**289. Галицкаго уѣзда, с. Рязаново. Вознесенская церковь, 1775 г.**

Придѣлы въ честь св. Николая и великомученика Іоанна Воина.



290 Галицкаго у., пос. Троица-Чудца. Троицкая церковь, 1820 г.

Придѣлы въ честь св. мучениковъ Флора и Лавра и преп. Макарія Унженскаго.

291. Того же села. Нивольская церковь, 1780 г.

Деревянная.

292. Галицкаго уѣзда., с. Сельцо. Николаевская церковь, 1819 г.

Престолы въ честь Смоленской иконы Божіей Матери., свят. Николая и пророка Іліи.

293. Галицкаго у., с. Никола на Быстрыхъ. Николаевская церковь, 1816 г.

Престолы въ честь Казанской иконы Божіей Матери, свят. Николая и преп. Саввы Звенигородскаго.

294 Галицкаго у., с. Успенское на Льговѣ. Успенская церковь, 1810 г.

Придѣлъ въ честь св. Николая.

295. Галицкаго у., с. Туровское. Церковь св. Іоакима и Анны, 1815 г.

Престолы въ честь Казанской иконы Божіей Матери, Богоотецъ Іоакима и Анны и св. Николая.

296. Галицкаго у., с. Нивольское, что на Суздальцѣ. Николаевская церковь, 1820 г.

Престолы во славу Рождества Христова и въ честь Теодоровской иконы Божіей Матери и свят. Николая.

297. Галицкаго у., с. Тишково. Христорождественская церковь, 1773 г.

Построена сержантомъ Фед. Сем. Туринымъ, принесшая къ предыдущей. Придѣлы въ честь св. архистратига Михаила и свят. Николая.

298. Галицкаго у., с. Стайново. Воскресенская церковь, 1822 г.

Придѣлы въ честь Благовѣщенія и св. пророка Іліи.

299. Галицкаго у., с. Ноля. Церковь Рождества Пресвятой Богородицы, 1821 г.

Придѣлы въ честь свят. Николая и препод. Макарія Унженскаго.

300. Галицкаго у., с. Углево. Введенская церковь, 1771 г.

Престолы во славу Вознесенія Господня и Введенія во храмъ Пресв. Богородицы и въ честь св. Николая.

301. Того же села. Церковь начала XIX в.

Построена Над. Петр. Блохиной. Престолы въ честь Казанской иконы Богоматери и св. мучениковъ Бориса и Глѣба.

302. Галицкаго у., с. Ержа. Троицкая церковь, 1818 г.

Придѣлы въ честь св. Николая и пророка Іліи.

303. Галицкаго у., с. Покровъ, что въ Турковѣ. Покровская церковь.

Деревянная древняя. Престолы въ честь св. Николая и преп. Макарія Унженскаго. Каменная церковь 1831 г.

304. Галицкаго у., с. Богородское. Казанская церковь, 1817 г.

Придѣлы въ честь св. Іоанна Предтечи и свят. Николая.

305. Галицкаго у., с. Готовцево. Церковь во славу Спасителя, 1758 г.

Построена попеченіемъ Кондр. Фед. Готовцева. Престолы во славу Нерукотвореннаго образа Спасителя и въ честь св. Николая и великомученика Георгія.

306. Галицкаго у., с. Пойма. Михайловская церковь, 1802 г.

Престолы въ честь Благовѣщенія Пресвятой Богородицы, св. архистратига Михаила и свят. Николая Чудотворца.



307. Галицкаго у., с. Благовѣщенское, что въ Погаряхъ. Благовѣщенская церковь, 1817 г.

Престолы во славу Пресвятыя Троицы и въ честь Благовѣщенія Божіей Матери и св. Николая.

308. Галицкаго у., пог. Храмковъ. Церковь Пресвятой Богородицы, 1821 г.

Престолы въ честь Смоленской иконы Богоматери, св. архистратига Михаила и св. Николая.

309. Галицкаго у., с. Флоры, что при Галичскомъ озерѣ. Церковь, 1814 г.

Престолы въ честь Грузинской иконы Богоматери, свят. Николая и мучениковъ Флора и Лавра.

310. Галицкаго у., с. Теплиново. Троицкая церковь, 1767 г.

Построена попеченіемъ Мих. Пв. Борноволокова. Престолы въ честь Рождества Богородицы, свят. Николая и преп. Сергія Радонежскаго.

311. Галицкаго у., с. Новое, что въ Теляковѣ. Николаевская церковь, 1763 г.

Престолы въ честь Смоленской иконы Божіей Матери, св. Іоанна Предтечи и свят. Николая.

312. Галичскаго у., с. Королятино. Воскресенская церковь, 1822 г.

Престолы въ честь Владимірской иконы Б. Матери, свят. Николая Чудотворца и Іоанна Новгородскаго.

313. Галичскаго у., с. Алексѣевское. Михайловская церковь, 1822 г.

Построена на средства Алекс. Чернцовой. Престолы въ честь Казанской иконы Божіей Матери, св. архистратига Михаила и свят. Николая.

314. Галичскаго у., с. Митино. Троицкая церковь, 1816 г.

Придѣлъ въ честь Смоленской иконы Божіей Матери.

315. Галичскаго у., с. Кукишево. Церковь преп. Александра Свирскаго, 1818 г.

Престолы въ честь Казанской иконы Б. Матери, преп. Александра Свирскаго и Сергія Радонежскаго.

316. Галичскаго у., с. Пречистенское. Церковь Рождества Божіей Матери, 1802 г.

Построена попеченіемъ Ник. Мих. Борноволокова. Придѣлы въ честь свят. Николая Чудотворца и Димитрія Ростовскаго.

317. Галичскаго у., пог. Игнатовъ. Церковь Рождества Божіей Матери, 1807 г.

Находится на мѣстѣ мужскаго монастыря, изъ настоятелей котораго извѣстенъ игумень Григорій, галичанинъ, современникъ галичскаго князя Юрія Дмитріевича. Онъ находился въ числѣ братіи Желтоводскаго Макарьевскаго монастыря, откуда удалился на р. Пелшму, когда вел. князь Василій Дмитріевичъ пожелалъ имѣть его игуменомъ Ростовскаго монастыря. Въ смутное время монастырь былъ разоренъ. (*Костр. Вѣд.* 1857, 41).

Построена на средства Мих. Сем. Зиновьева вмѣсто двухъ деревянныхъ церквей изъ коихъ одна была сооружена, въ 1770 г., а другая — ранѣе 1735 г. Придѣлы въ честь св. архистратига Михаила и св. Николая.

318. Галичскаго у., с. Никольское. Николаевская церковь, 1821 г.

Построена попеченіемъ Петра Алекс. Семичева. Престолы въ честь Владимірской иконы Б. Матери и свят. Николая Чудотворца.

319. Галичскаго у., с. Ваганово. Благовѣщенская церковь, 1792 г.

Каменная съ деревянною колокольнею. Придѣлы въ честь Владимірской иконы Б. Матери и св. мучениковъ Флора и Лавра.

320. Галичскаго у., с. Жуково. Воскресенская церковь, 1825 г.

Придѣлы въ честь св. Николая и великомученика Димитрія Муроточиваго.

321. Галичскаго у., с. Свиныно. Рождественская церковь, 1823 г.

Построена иждивеніемъ Іак. Ант. Булгакова. Престолы во славу Рождества Христова и въ честь Успенія Богоматери и препод. Пафнутія Боровскаго.



**322. Галичскаго у., с. Денисьево. Введенская церковь, 1824 г.**

Построена на средства Нат. Вас. Готовцевой. Придѣлы въ честь свят. Николая и св. мучениковъ Адриана и Наталіи.

**323. Галичскаго у., с. Уголь. Рождественская церковь.**

Древняя деревянная. Каменная, Никольская, построена въ 1849 г.

**324. Галичскаго у., с. Кожорюкино. Николаевская церковь, 1788 г.**

Построена на средства Пар. Алекс. Колычевой и маіора Ник. Алекс. Ала-лыкина. Престолы въ честь Знаменской иконы Божіей Матери и свят. Нико-лая. Икона св. Николая древняя и многотимая.

**325. Галичскаго у., бывшій Заозерскій Аврааміевъ монастырь. Успенская церковь, 1764 г.**

Инокъ Авраамій, современникъ вел. князя Дмитрія Донского и галичскаго князя Дмитрія Феодоровича, вышелъ изъ Сергіева монастыря, ища уединенія, обрѣлъ икону Божіей Матери, явившуюся на деревѣ, устроилъ здѣсь монастырь и, проживъ не малое время, удалился въ предѣлы Чухломы, гдѣ также осно-валъ монастырь и затѣмъ почилъ. Монастырь упраздненъ при учрежденіи шта-товъ. На Галичскомъ озерѣ, на мѣстѣ перваго пребыванія преп. Авраамія, имѣется деревянная часовня.

Церковь двухэтажная. Престолы во славу Богоявленія Господня и въ честь Успенія Божіей Матери и препод. Авраамія Городецкаго чудотворца (преп. Авраамій—уроженецъ г. Городца). Мѣстная явленная икона, именуемая Умиленіе.

**326. Въ томъ же монастырѣ церковь св. апостоловъ Петра и Павла.**

Каменная, древняя.

**327. Галичскаго у., с. Сырково. Церковь Рождества Богоматери.**

О времени сооруженія церкви свѣдѣній не имѣется. Придѣлъ въ честь свят. Николая.

**328. Галичскаго у., с. Чмутово. Троицкая церковь 1820 г.**

Придѣлы въ честь свят. Николая и преп. Сергія Радонежскаго.

**329. Галичскаго у., с. Вознесенское. Вознесенская церковь, 1783 г.**

Построена на средства бригадира Ив. Нелидова, возобновлена въ 1840 г. Пв. Шигоринымъ. Придѣлы въ честь св. Николая и Іоанна Златоустаго.

**330. Галичскаго у., с. Воскресенское, что на р. Вѣксѣ. Воскре-сенская церковь, 1818 г.**

Престолы въ память Обновленія Іерусалимскаго храма, въ честь Казан-ской иконы Б. Матери и свят. Николая.

**331. Галичскаго у., с. Соцевино (Цецевень). Церковь Казан-ской Божіей Матери, 1721 г.**

(Рис. 96—98).



Рис. 96. Церковь с. Соцевина, 1721 г.





Рис. 97. Церковь с. Соцевина.

Деревянная. Придѣлъ въ честь свят. Николая. Церковь предположено было разобрать, но прихожане упростили разрѣшить починить ее. (Дѣло Н. А. К. 1908 г. № 216).

**332. Галичскаго у., пог. Стрѣлицы. Афанасіевская церковь.**

Древняя деревянная. Каменная построена въ 1858 г.



Рис. 98. Иконостасъ церкви с. Соцевина.

**333. Галичскаго у., с. Ильинское, что въ Шарикѣ. Ильинская церковь, 1818 г.**

Престолы во славу Пресв. Троицы и въ честь прор. Іліи и свят. Николая.

**334. Галичскаго у., с. Вобынино. Богоявленская церковь, 1820 г.**

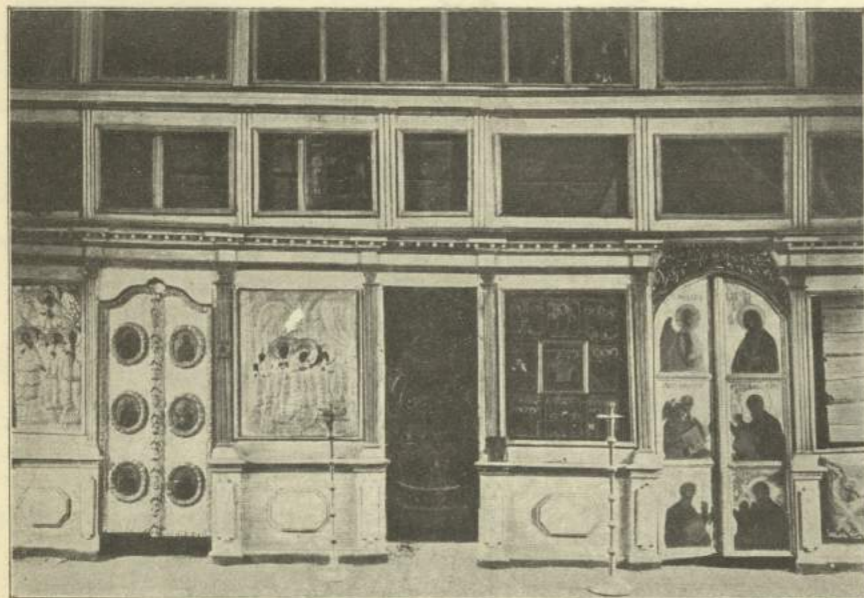
Построена петербургскимъ купцомъ Іул. Ивановымъ. Придѣлы въ честь свят. Николая и св. великомученика Димитрія Муроточиваго.

**335. Галичскаго у., с. Орѣхово. Преображенская церковь, 1825 г.**

Придѣлы въ честь Казанской иконы Б. Матери и св. Николая Чудотворца.

**336. Галичскаго у., с. Вохчино. Николаевская церковь, 1798 г.**

Построена Ул. Ив. Болгаковой. Престолы въ честь Владимірской иконы Б. Матери, св. Николая, препод. Сергія Радонежскаго и великомученицы Варвары. Икона Божіей Матери издревле почитается чудотворною. Въ церкви съ давняго времени хранится также часть хитона Господня.

**337. Галичскаго у., пог. Горки, что на Пенѣ. Николаевская церковь, 1814 г.**

Престолы въ честь Знаменской иконы Б. Матери, св. Николая и великомученика Димитрія.

**338 и 339. Галичскаго у. Паисіевъ монастырь.**

(Рис. 99).

Время основанія монастыря неизвѣстно. Сначала онъ назывался Николаевскимъ, потомъ, во второй половинѣ XIV в., названъ Успенскимъ, а съ половины XV в. сталъ именоваться Паисіевымъ, по имени препод. Паисія Галичскаго, подвизавшагося здѣсь съ 1385 по 1460 г., бывшаго игуменомъ и архимандритомъ и погребеннаго здѣсь же (*Костр. Епарх. Вѣд.* 1887, 3 и 4). Монастырь находится въ двухъ верстахъ отъ Галича въ гористой мѣстности, на берегу Галичскаго озера. Въ немъ двѣ церкви: холодная во имя Успенія Божіей Матери и теплая во имя Святой Троицы. Монастырь со всѣхъ сторонъ обнесенъ каменною стѣною съ четырьмя по угламъ башнями и съ двумя воротами (на сѣверной и восточной сторонѣ).



Рис. 99. Галичскій Паисіевъ монастырь.



## 338. Успенская церковь.

(Рис. 100).

Церковь каменная, одноэтажная, построена въ основаніи четырехугольникомъ. Размѣры храма: высота 8 саж., длина— $9\frac{1}{2}$  саж. и ширина  $5\frac{1}{2}$  саж. Своды опираются на два каменные четырехугольные столба, украшенные со всѣхъ сторонъ алебастровыми арабесками и гирляндами и между ними живописными изображеніями святыхъ. Окна продолговатыя съ полукруглымъ верхомъ.



Рис. 100. Успенская церковь Паисіева монастыря.

Алтарь изъ трехъ абсидъ; въ правой помѣщается ризница, въ лѣвой—жертвенникъ. Въ абсидахъ по одному окну. Съ правой стороны храма устроены придѣлы во имя препод. Паисія, Галичскаго чудотворца, съ входомъ изъ паперти. Стѣны выложены сплошною кладкой изъ обыкновеннаго (16 фунт.) кирпича и сохраняются въ первоначальномъ видѣ. Связи въ стѣнахъ желѣзныя. Подъ крышей на каждой сторонѣ стѣны устроено по три арки, на западной двѣ; въ нихъ написаны страданія Спасителя и святители. Отъ концовъ арочныхъ дугъ идутъ внизъ плоскія полуколонны. Между полукружиями алтаря поставлены полукруглыя колонны. На церкви пять фонарей; средний изъ нихъ сквозной съ 8 окнами, боковые глухіе; шеи на нихъ гладкія. На церкви пять главъ. Кресты на главахъ желѣзные, восьмиконечные, узорчатые, сквозные.

Иконостасъ новаго устройства съ колоннами и рѣзбою, представляющею листья, цвѣты, вѣтви и т. п. Въ храмѣ есть иконы стариннаго письма. Изъ нихъ достойна вниманія икона Успенія Божіей Матери въ серебряной ризѣ, съ надписью: «Сооружена сія риза на образе семъ успенія Пресвятыя Богородицы въ галицкомъ паисевѣ монастыре тшаніемъ и раченіемъ добрыхотныхъ дателей при настоятелѣ того монастыря ігуменѣ Іосифѣ съ братією 1775 года мѣсяца марта 10 дня». Въ иконостасѣ есть чудотворная икона Божіей Матери, называемая Овиновскою, по фамиліи строителя монастыря, жившаго въ Галичѣ во время вел. князя Дмитрія Ивановича Донского, боярина Іоанна Овина. Стѣны храма внутри расписаны живописнымъ письмомъ. Настоятельское мѣсто устроено у праваго столба съ четырьмя витыми вызолоченными колоннами, покрытыми вверху конусомъ, увѣчанымъ рѣзною золоченою митрой. У правой стѣны храма близъ иконостаса въ углу устроена деревянная вызолоченная рака надъ мощами препод. Паисія.

## 339. Троицкая церковь.

(Рис. 101).

Церковь каменная, двухъэтажная, построена четырехугольникомъ. Верхній этажъ занятъ храмомъ, нижній пустуетъ. Размѣры храма: высота 8 саж., длина 11 саж. и ширина 8 саж. вмѣсто свода устроены потолокъ, который



Рис. 101. Троицкая церковь Паисіева монастыря.



въ паперти опирается на два столба. Овна продолговатыя съ полукруглымъ верхомъ. Алтарь прямоугольный, троючастный, раздѣленный поперечными стѣнами съ арками. Въ алтарѣ и абсидахъ по одному окну.

Въ паперти церкви устроены два придѣла, во имя св. мучениковъ Дмитрія Солунскаго и Антипы.

Притворъ устроенъ въ видѣ стариннаго крыльца, съ лѣстницею въ немъ; отдѣляется отъ храма каменною стѣною съ пролетомъ.

Стѣны выложены сплошною кладкой изъ обыкновеннаго кирпича и сохранились въ первоначальномъ видѣ. Связи въ нихъ желѣзныя. На восточной стѣнѣ надъ алтаремъ устроено пять арокъ, на сѣверной и южной—по двѣ. На церкви три главы, расположенныя по одной линіи. Иконостасъ новаго устройства съ колоннами и рѣзбой. Полъ въ храмѣ кирпичный, въ притворѣ деревянный.

Колокольня каменная; построена надъ папертью Успенской церкви. Верхъ ея шатровый съ главою и крестомъ.

Въ церкви есть два евангелія, въ листъ, 1698 г. На концѣ одного изъ нихъ написано: «1718 году марта въ 3 день сие святое Евангеліе изъ москвы привезъ порутчикъ Григорей Михайловъ сынъ Нелидовъ въ домъ Успенія Пресвятой Богородицы въ галицкой уѣздъ в новозаозерской авраимевъ монастырь, а строено же святое евангеліе на вкладныя деньги кто что подалъ, а о томъ явствуется вкладной книгѣ». На средникѣ задней доски вырѣзано: «1718 годъ Февраля въ де(нь) построено сие святое евангелъ в до(мъ) успенія пресвятыя Богородицы в новозаозерской авраимевъ монастырь в галицкой уѣздъ тоя святыя обители при архимандритѣ варооломее з братіею и построено на вкладныя деньги».

Есть два серебряные напрестольные восьмиконечные креста съ чеканными изображеніями распятія Іисуса Христа 1674 и 1684 г. На задней сторонѣ перваго креста надпись: «182 году сентября въ день сеі и св. животворящій крестъ Господень приложилъ въ домъ пречистыя Богородицы въ галицкой уѣздъ в пансеинъ монастырь вклатчикъ свтихѣй семеновичъ сытинъ по своей душѣ и родителей своихъ». На задней сторонѣ втораго надпись: «Лѣта 7192 года индикта 7 сїи святыи благословенный крестъ Господень приложилъ въ церковь Пречистыя Богородицы честнаго і славнаго ея Успенія, галицкаго уѣзду въ пансеинъ монастырь тоеже обители служитель архимандритъ Силивестръ по своей души в вѣчный поминъ».

Имѣются оловянные сосуды. Въ Успенской церкви есть мѣдное литое паникадило въ три яруса; вверху его литой безъ крыльевъ орелъ, внизу мѣдный сквозной узорчатый шаръ.

### Кинешемскій уѣздъ.

#### 340. Кинешма. Успенскій соборъ, 1745 г.

Лѣтняя церковь съ колокольнею и оградю. Сооружена изживеніемъ дьячка собора Ів. Алекс. Попова. Престоль одинъ. Зимняя церковь построена въ 1838 г.

#### 341. Кинешма. Вознесенская церковь, 1779 г.

На мѣстѣ Вознесенскаго дѣвичьяго монастыря. Придѣлы въ честь св. Іоанна Предтечи и апостола Іоанна Богослова. Тамъ же каменная зимняя церковь, 1760 г., съ престолами въ честь св. апостола Андрея Первозваннаго, свят. Григорія Богослова, св. Тихона Амаунтскаго и св. Іоанна Златоустаго (последній устроенъ въ 1759 г.). Въ церкви имѣются: евангеліе 1680 г., вкладъ охотника Ямской слободы Вас. Прокофьева, икона съ 40 частицами святыхъ мощей и двумя крестами (одинъ 1777 г., съ частью креста Господня, камня отъ гроба Господня и мощами, другой 1753 г.) и два старые колокола, 1726 г. и 1747 г. <sup>1)</sup>

#### 342. Кинешма. Благовѣщенская церковь, 1805 г.

Придѣлы въ честь Рождества Пресвятой Богородицы и преп. Антонія и Феодосія Печерскихъ.

#### 343. Кинешма. Воскресенская церковь, 1729 г.

Придѣлы въ честь Владимірскаго иконы Б. Матери и свят. Николая.

#### 344. Кинешма. Церковь во имя Воздвиженія Креста Господня, 1748 г.

(Рис. 102).

Первоначально здѣсь были двѣ деревянныя церкви; въ церковной лѣтописи объ этомъ говорится такъ: «Еще прежде нашествія Лисовскаго въ 1609 г. былъ храмъ св. великомученика Дмитрія. Этому храму княземъ Димитріемъ Михайловичемъ Пожарскимъ пожертвована была земля въ количествѣ 111 десятинъ». До 1744 г. существовала деревянная церковь во имя Воздвиженія Креста Господня. Далѣе въ церковной лѣтописи записано: «Попъ Матѳей Никитинъ и приходскіе люди просили разрѣшенія вмѣсто ветхихъ деревянныхъ церквей во имя Воздвиженія честнаго Креста Господня и во имя Казанской иконы Бо-

<sup>1)</sup> В. В. Историческія свѣдѣнія о бывшемъ въ Кинешмѣ Вознесенскомъ монастырѣ. *Костр. Губ. Вѣд.* 1856, 12.—Звѣринскій, I, 118; II, 720.





Рис. 102. Кинешма.  
Крестовоздвиженская  
церковь, 1748 г.

жіей Матери устроить каменную во имя Воздвиженія честнаго Креста Господня съ придѣломъ Казанскія иконы Пресвятыя Богородицы, и въ 1744 г. послѣдовало разрѣшеніе ветхія деревянныя церкви разобрать и на томъ же мѣстѣ устроить одну каменную церковь».

Церковь каменная, одноэтажная. Восточная часть церкви въ основаніи четырехугольная, выше восьмигранная. Размѣры храма: вышина 11 саж. (придѣловъ 3 саж.), длина съ алтаремъ и папертью 17 саж. и ширина  $6\frac{1}{2}$  саж. (придѣловъ 11 саж.). Своды полукруглые, въ придѣлахъ цилиндрическіе. Въ храмѣ 9 оконъ разныхъ размѣровъ; расположены они въ три свѣта. Въ придѣлахъ 8 оконъ въ одинъ свѣтъ. Наличники у оконъ изъ кирпича, въ видѣ

полуколонокъ, съ перехватами; вверху кокошники. Алтарь изъ трехъ абсидъ безъ раздѣленій, съ двумя окнами. Сводъ коробовый.

Въ храмѣ два придѣла: южный во имя иконы Казанской Божіей Матери, сѣверный во имя св. великомученика Димитрія Солунскаго. Стѣны выложены сплошною кладкой изъ толстаго продолговатаго (болѣе 15 фун.) кирпича. Наружныя стѣны гладкія. На углахъ храма поставлены по три узкія, съ пояскомъ по срединѣ, полуколонки. Карнизъ подъ крышей верхней части храма въ четыре ряда, въ видѣ зубчиковъ и поясковъ; подъ крышей нижней части храма карнизъ въ два ряда изъ кирпича на уголь, ниже въ видѣ широкаго пояса, съ полукружіями подъ нимъ, въ видѣ пояса, съ зубчиками. Подъ крышей алтарей и придѣловъ карнизъ изъ кирпича, въ три ряда въ видѣ зубчиковъ и поясковъ. На церкви одна глава, покрытая черепицею.

Иконостасъ въ пять ярусовъ, новаго устройства, съ колоннами и рѣзьбой, помѣщенной на золотомъ полѣ. Въ немъ есть иконы стараго письма, изъ которыхъ замѣчательны четыре: Воздвиженія Креста Господня, Господа Вседержителя, Казанской и Смоленской Божіей Матери. На иконѣ Казанской Б. Матери надпись: «Лѣта 7133 (1625) мѣсяца Сентября въ 14 день на праздникъ Воздвиженія честнаго Креста Господня приложилъ сію икону Пресвятыя Казанскія Богородицы Доровей Артемьевъ сынъ Малаинъ». Внизу серебряной ризы вычеканено: «А строилъ сію ризу сея церкви священникъ Матѳей Никитинъ подаваніемъ православныхъ христіанъ 1723 г.» Хороши также: Нерукотворенный

образъ и икона святителя Николая; на серебряной ризѣ послѣдней выбита надпись: «1769 года мѣсяца Сентября 3 числа, вѣсу серебр. 5.55».

На колокольнѣ семь колоколовъ. На одномъ изъ нихъ надпись: «Лѣта 7161 года Марта въ 19 день се колоколъ данъ къ церкви Пресвятыя Богородицы явленія чудотворныя иконы на Кинешму Давыдъ Корнілевичъ Дерябинъ, весомъ 10 пудъ». На площади близъ церкви каменная часовня, устроенная надъ могилами кинешемцевъ, погибшихъ въ 1609 г. при нашествіи Лисовскаго.

#### 345. Кинешма. Успенская церковь, 1747 г

Лѣтняя, съ колокольнею. Придѣлы въ честь апост. Петра и Павла. Зимняя каменная церковь, построенная въ 1754 г., во славу Рождества Христова и въ честь Богоотца Іоакима и Анны.

#### 346. Кинешма. Церковь во имя Преображенія Господня (1694—1705 г.)

Церковь каменная двухэтажная, на мѣстѣ монастыря, извѣстнаго уже около 1452 г. (Звѣринскій, II, 1168). Надпись о построеніи на столбѣ нижняго храма. Въ 1790 г. къ церкви съ сѣверной стороны пристроенъ двухэтажный придѣлъ во имя св. пророка Іліи. Вверху холодный храмъ. Размѣры церкви: вышина 6 саж., длина 7 саж. и ширина 6 саж. Своды коробовые, раздѣленные арками на равныя части. Среди церкви поставлены два гладкихъ четырехугольных столба. Окна обыкновенныя съ полукруглымъ верхомъ, на южной сторонѣ въ два свѣта. Алтарь съ однимъ полукружіемъ, безъ раздѣленій, съ тремя окнами. Паперть устроена съ западной стороны.

Теплый храмъ помѣщается въ нижнемъ этажѣ. Здѣсь своды также коробовые, раздѣляющіеся арками на равныя части, и среди церкви два гладкихъ четырехугольныхъ столба. Оконъ три. Алтарь съ однимъ полукружіемъ. Въ храмѣ на сѣверной сторонѣ придѣлъ во имя иконы Знаменія Божіей Матери. Стѣны выложены сплошною кладкой изъ обыкновеннаго (15 фунт.) кирпича и сохранились въ первоначальномъ видѣ. Наружныя стѣны гладкія. На углахъ храма, между окнами и между полукружіями главнаго и придѣльнаго алтарей поставлены гладкія полуколонки. Фонарь на сводахъ съ пролетами; на немъ гладкая шея. На церкви пять главъ: одна на срединѣ храма, четыре по угламъ.

Иконостасъ въ верхнемъ храмѣ устроенъ въ 1882 г., въ два яруса, съ витыми, вызолочеными, колонками, выкрашенъ бѣлою краской. Царскія двери



покрыты кованою латуною и посеребрены. Иконостасъ въ нижнемъ храмѣ въ одинъ ярусъ съ колонками, вызолоченъ. Стѣны обоихъ храмовъ расписаны живописнымъ письмомъ.

Колокольня каменная. Построена отдѣльно отъ церкви, въ видѣ круглой башни въ три яруса съ пирамидальнымъ верхомъ.

Въ церкви серебряный потиръ, приложенный въ 1597 г. Матвѣемъ Философовымъ, напестольный крестъ съ мощами святыхъ (вкладъ Уварова), напестольное евангеліе 1679 г., приложенное московскимъ ловчимъ Вас. Ив. Философовымъ, и евангеліе 1663 г. съ надписью: «Приложила сію книгу евангеліе въ домъ на Кинешму въ монастырь къ Спасу Преображенья вдова Агаѡя Семенова дочь по своихъ родителехъ, и на поминъ душу игумена Мисаила, и тою книгу евангеліе отъ Спаса Преображенья съ престола ни продать ее, ни промѣнять, ни иною кою хитростью извести. А подписалъ Костромы посаду Благовѣщенія Пресв. Богородицы сынъ попа Ивана Тарасьева Якунька Ивановъ».

#### 347. Г. Кинешма. Церковь во имя Срѣтенія Господня.

Церковь каменная, одноэтажная. Построена не позже 1779 г. (такъ какъ въ этомъ году освящены антимисы въ придѣлахъ), на средства кинешемскаго купца Григорія Ив. Таланова.

Размѣры храма: высота 8 $\frac{1}{2}$  саж., длина 14 саж. и ширина 11 саж. Своды въ главномъ храмѣ сомкнутые, въ придѣлахъ коробовые. Окна широкія, продолговатыя, помѣщены вверху и выходятъ выше кровли придѣльныхъ храмовъ. Въ придѣлахъ окна устроены внизу, съ дугообразными перемычками. Алтарь съ однимъ полукружіемъ, о два окна.

Въ храмѣ два придѣла: южный во имя Введенія во храмъ Пресвятыя Богородицы, сѣверный во имя св. Симеона Богопримца. Кромѣ того, въ сѣверо-западномъ углу устроенъ придѣлъ во имя священномученика Харлампія съ усыпальницей храмоздателей Талановыхъ, съ отдѣльнымъ въ него входомъ изъ притвора. Этотъ придѣлъ составляетъ особую прикладку къ храму, между нимъ и колокольней, и выдается полукружіемъ по сѣверной его сторонѣ. Съ правой стороны усыпальницы Талановыхъ устроена другая усыпальница съ двумя отдѣленіями.

Стѣны выложены сплошною кладкой изъ обыкновеннаго кирпича. Вокругъ церкви на одну сажень ниже крыши обведены два пояса изъ кирпича, между которыми въ 4 ряда поставлены кирпичи на уголъ. Нижній поясъ опирается

на три ряда постепенно выступающихъ кирпичей; на верхній поясъ опираются полукружія. Между полукружіями алтарей вставлены полуколонки изъ кирпича. Карнизъ сдѣланъ изъ кирпича въ видѣ поясковъ; подъ нимъ выдаются кирпичи, положенные на уголъ. На храмѣ 9 главъ: одна на срединѣ храма, 4 по угламъ и 3 на придѣлахъ. Кресты на главахъ желѣзные, шестиконечные, съ изображеніями херувимовъ и цѣпями, спускающимися къ главамъ.

Иконостасъ въ четыре яруса, новаго устройства, съ пилястрами и рѣзбою, помѣщенной на золотомъ полѣ. Въ храмѣ есть иконы стараго письма. Изъ нихъ замѣчательны: въ иконостасѣ Симеоновскаго придѣла икона св. Іоанна Предтечи съ надписью на задней сторонѣ: «Написася сей святой образъ Іоанна Предтечи 1777 года. Писалъ Василий Куфтинъ». Въ иконостасѣ главнаго храма икона Божіей Матери Теодоровской съ акафистными изображеніями по сторонамъ. На ней вѣнецъ и окладъ серебряные, риза по малиновому бархату низана жемчугомъ. Мѣстнотимая икона Божіей Матери Боголюбской. Стѣны храма расписаны иконописнымъ письмомъ, алтарь — живописнымъ. Въ придѣльныхъ храмахъ есть двѣ старинныя печи, сложенныя изъ изразцовъ съ изображеніемъ птицъ, цвѣтовъ, людей въ разныхъ позахъ.

Колокольня каменная, построена въ видѣ четырехугольной башни. На колокольнѣ семь колоколовъ; самый большой имѣетъ надпись: «Лилъ мастеръ Костромской купецъ Александръ Григорьевъ Смирновъ. Вылитъ сей колоколъ въ городъ Кинешму въ приходъ Срѣтеніе Господне тщаніемъ вдовы добротной дательницы Анны Семеновы Роковой 1797 г.» Вседневный 1774 г. Въ церкви есть серебряный потиръ съ звѣздцею 1773 г., серебряный дискосъ 1771 г., два серебряныхъ блюда 1768 г., серебряная лжица 1756 г. и серебряное кадило 1774 г., вѣсомъ 1 $\frac{1}{4}$  фунта.

#### 348. Кинешемскаго у. с. Вичуга. Николаевская церковь, 1801 г.

Построена попеченіемъ Сергѣя Павл. Татищева. Высокая, нятиглавая; придѣлъ въ честь св. великомученика Димитрія. Серебряныя царскія двери хорошей работы, хорошая стѣнопись. Кладбищенская церковь 1828 г.

#### 349. Кинешемскаго у. с. Углець. Николаевская церковь, 1815 г.

Престолы во славу Пресвятой Троицы и въ честь св. Николая и пророка Іліи.



350. Кинешемскаго у. с. Ильинское, что противъ слоб. Решмы. Ильинская церковь, 1811 г.

Престолы въ честь Рождества Пресвятыя Богородицы, свят. Николая и пророка Іліи.

351. Кинешемскаго у. с. Семеновское. Троицкая церковь, 1791 г.

Лѣтняя церковь. Придѣлы въ честь св. Іоанна Предтечи и пророка Іліи.

352. Того же села. Церковь 1820 г.

Зимняя къ предыдущей. Придѣлы въ честь Феодоровской иконы Божіей Матери, свят. Николая и преп. Сергія Радонежскаго.

353. Кинешемскаго у. с. Колшево. Введенская церковь, 1763 г.

Придѣлы въ честь св. Николая и пророка Іліи.

354. Кинешемскаго у. с. Воздвиженское. Воздвиженская церковь, 1790 г.

Придѣлы въ честь свят. Николая и препод. Сергія Радонежскаго.

355. Кинешемскаго у. пог. Введенскій. Введенская церковь, 1780 г.

Престолы во славу Воскресенія Господня и въ честь Введенія Пресвятой Богородицы и св. пророка Іліи.

356. Кинешемскаго у. с. Жирятино. Троицкая церковь, 1802 г.

Придѣлы въ честь Ахтырской иконы Б. Матери, Рождества Пресвятой Богородицы, свят. Николая и св. праведныхъ Симеона и Анны.

157. Кинешемскаго у. с. Семигорьево. Благовѣщенская церковь, 1753 г.

Построена попеченіемъ князя Ів. Борис. Козловскаго. Престолы во славу Воскресенія Господня и въ честь Благовѣщенія, Казанской иконы Б. Матери и свят. Николая.

358. Кинешемскаго у. пог. Богословскій. Іоанно-Богословская церковь, 1794 г.

Престолы въ честь Казанской иконы Божіей Матери, св. Іоанна Богослова и пророка Іліи.

359. Кинешемскаго у. с. Езъ. Николаевская церковь, 1822 г.

Престолы во славу Пресвятой Троицы и св. Николая Чудотворца.

360. Кинешемскаго у. пог. Старое Дворище. Церковь св. Аванасія и Кирилла Александрійскихъ, 1791 г.

Придѣлы въ честь св. Николая и мучениковъ Флора и Лавра.

361. Кинешемскаго у. с. Спасское на р. Сендегѣ, 1809 г.

Построена попеченіемъ Епафр. Ів. Станкевича и Мар. Лог. Куломзиной. Престолы во славу Нерукотвореннаго образа Спасителя и Преображенія Господня и въ честь Успенія Божіей Матери, Феодоровской иконы Б. Матери и св. Николая.

362. Кинешемскаго у. с. Спасское, что на Пеняхъ. Преображенская церковь, 1815 г.

Построена попеченіемъ Сем. Фед. Аладина. Придѣлы въ честь Рождества Богородицы и свят. Николая.

363. Кинешемскаго у. с. Воскресенское. Димитріевская церковь, 1821 г.

Престолы во славу Воскресенія Господня и въ честь св. Николая и великомученика Димитрія Солунскаго.

364. Кинешемскаго у. с. Ниеольское, что на устьѣ р. Меры Николаевская церковь, 1775 г.

Престолы во славу Пресвятой Троицы и въ честь Казанской иконы Божіей Матери и свят. Николая.

365. Того же села. Рождественская церковь, 1800 г.

Построена попеченіемъ Петра Андр. Бартевева. Престолъ во славу Рождества Христова.



366. Кинешемскаго у. с. Богородицкое на р. Медозѣ. Церковь Рождества Божіей Матери, 1812 г.

Придѣлы въ честь св. Николая и пророка Іліи.

367. Кинешемскаго у. с. Георгіевское. Георгіевская церковь, 1816 г.

Придѣлы въ честь свят. Николая и препод. Сергія Радонежскаго.

368. Кинешемскаго у. с. Наволокъ. Успенская церковь, 1785 г.

Построена попеченіемъ Ів. Колошина. Придѣлы въ честь св. благов. князя Александра Невскаго и свят. Николая.

369. Кинешемскаго у. с. Заборье. Церковь Христа Спасителя, 1814 г.

Престолы во славу Нерукотворнаго образа Спасителя и въ честь свят. Николая.

370. Кинешемскаго у. с. Георгіевское на р. Колдомѣ. Знаменская церковь, 1813 г.

Придѣлы въ честь св. Іоанна Предтечи и великомученика Георгія.

371. Кинешемскаго у. с. Владычне. Богоявленская церковь, 1778 г.

Придѣлы въ честь св. архистратига Михаила, свят. Николая и свят. Дмитрія Ростовскаго.

372. Кинешемскаго у. с. Семеновское на р. Колдомѣ. Казанская церковь.

Построена на средства Костромскаго купца Петра Углечанинова. Время сооруженія точно неизвѣстно. Придѣлы въ честь св. апостоловъ Петра и Павла и свят. Николая.

373. Кинешемскаго у. с. Корба на р. Корбѣ. Николаевская церковь, 1818 г.

Престолы въ честь Благовѣщенія, Владимірской иконы Божіей Матери и свят. Николая.

374. Кинешемскаго у. с. Измайлово. Николаевская церковь, 1808 г.

Престолы во славу Рождества Христова, въ честь Казанской иконы Б. Матери и свят. Николая.

375. Кинешемскаго у. пог. Ананьинъ Конецъ. Церковь Рождества Богородицы, 1820 г.

Придѣлъ св. мученицы Пераскевы.

376. Кинешемскаго у. с. Козмодемьянское. Церковь св. Космы и Даміана, 1816 г.

Престолы въ честь Знаменской иконы Б. Матери, св. Космы и Даміана и препод. Тихона Лухскаго чудотворца.

377. Кинешемскаго у. с. Новлянское. Покровская церковь, 1806 г.

Построена попеченіемъ Вас. Дан. Клобукова. Престолы въ честь Рождества и Покрова Пресвятой Богородицы.

378. Кинешемскаго у. с. Корбицы. Воскресенская церковь, 1790 г.

Построена попеченіемъ Пар. Ів. Шушериной. Придѣлъ въ честь свят. Николая.

379. Того же села. Знаменская церковь, 1816 г.

Построена попеченіемъ Тар. Мих. и Пав. Алекс. Нелидовыхъ.

380. Кинешемскаго у. с. Гребни. Церковь Рождества Христова, 1820 г.

Придѣлы въ честь Казанской иконы Б. Матери и свят. Николая.

381. Кинешемскаго у. с. Дмитревское, что на р. Кистегѣ. Димитріевская церковь, 1815 г.

Престолы во славу Пресвятой Троицы и въ честь св. пророка Іліи и великомученика Димитрія Солунскаго.



**382. Кинешемскаго у. с. Вѣдоницкое. Николаевская церковь, 1811.**

Построена попеченіемъ Над. Петр. Протасьевой. Престолы во славу Воскресенія Господня и въ честь св. Николая и пророка Іліи.

**383. Кинешемскаго у. с. Новинское. Казанская церковь, 1822 г.**

Придѣлъ въ честь св. Митрофана Воронежскаго.

**384. Кинешемскаго у. с. Комарово. Воскресенская церковь 1809 г.**

Построена попеченіемъ Вѣры Андр. Полозовой. Придѣлы въ честь Феодоровской иконы Б. Матери и Трехъ святителей.

**385. Кинешемскаго у. с. Твердово. Воскресенская церковь, 1826.**

Придѣлъ въ честь Успенія Божіей матери.

**386. Кинешемскаго у. с. Угольское. Богородицкая церковь.**

Построена попеченіемъ Григ. Вас. Сабанѣва и Ник. Патрикѣва. Престолы въ честь Божіей Матери, празднованія ей въ субботу похвальную.

**387. Кинешемскаго у. с. Покровское на р. Сендегѣ. Покровская церковь, 1773 г.**

Придѣлы въ честь свят. Алексѣя Московскаго и Димитрія Ростовскаго.

**388. Кинешемскаго у. с. Адищево. Церковь Пресвятой Богородицы, 1784 г.**

Построена попеченіемъ и на средства московскаго купца Діом. Діом. Мѣщанинова. Престолы въ честь Феодоровской иконы Б. Матери, св. апостоловъ Петра и Павла и Всѣхъ Святыхъ.

**389. Кинешемскаго у. пог. Бережево. Николаевская церковь, 1792 г.**

Построена попеченіемъ генерала Фед. Мих. Кутузова. Престолы въ честь Феодоровской иконы Б. Матери, свят. Николая, великомучениковъ Георгія и Теодора Стратилата.

**390. Кинешемскаго у. пог. Куевша. Ильинская церковь, 1816 г.**

Построена попеченіемъ Анны Ів. Алферьевой. Престолы во славу Рождства Христова, въ честь свят. Николая и пророка Іліи.

**391. Кинешемскаго у. с. Новодмитриевское Козловка. Димитриевская церковь, 1816 г.**

Построена попеченіемъ Петра Григ. Бардакова. Престолы въ честь свят. Николая и Димитрія Ростовскаго.

**392. Кинешемскаго у. с. Кривцово. Успенская церковь, 1824 г.**

Придѣлы въ честь Казанской иконы Божіей Матери и свят. Николая.

**393. Кинешемскаго у. с. Пуминово. Церковь Рождества Божіей Матери, 1712 г.**

Придѣлы въ честь свят. Николая и Митрофана Воронежскаго.

**394. Кинешемскаго у. пог. Никольскій, что на р. Сендегѣ. Николаевская церковь.**

О времени сооруженія свѣдѣній не имѣется. Престолы въ честь Рождства Пресвятой Богородицы и свят. Николая. На мѣстѣ мужской пустыни, существовавшей въ XVII в. и закрытой въ 1764 г. (Звѣринскій, II, 963).

**395. Кинешемскаго у. пог. Пречистенскій, что въ Сидоровской вол. Успенская церковь, 1790 г.**

Придѣлъ въ честь св. арх. Михаила.

**396. Кинешемскаго у. пог. Александровъ. Николаевская церковь, 1788 г.**

Построена попеченіемъ Тихменева. Придѣлъ въ честь св. пророка Іліи.

**397. Кинешемскаго у. с. Ширяево. Николаевская церковь, 1828 г.**

При ней древняя деревянная церковь, возобновленная въ 1835 г. Престолы во славу Вознесенія Господня и въ честь Успенія Божіей Матери и св. мучениковъ Флора и Лавра.



**398. Кинешемскаго у. с. Солдога. Срѣтенская церковь, 1792 г.**

Построена попеченіемъ кинешемскаго купца Григ. Ив. Таланова. Придѣлы въ честь свят. Григорія Богослова и ев. мученицы Параскевы

**399. Кинешемскаго у. с. Каргачево. Церковь во имя иконы Божіей Матери Знаменскія, 1695 г.**

(Рис. 103).

Церковь каменная, одноэтажная. Построена попеченіемъ стѣльника Костромской волости Фед. Петр. Полуектова. Размѣры храма: высота 4 саж., длина 3 саж., ширина 3 саж.; придѣлъ имѣетъ въ высоту 2 саж., въ длину 5 саж. и ширину 6 1/2 саж. Своды полукруглые; въ придѣлѣ потолокъ. Въ придѣлѣ поставлено шесть чугунныхъ круглыхъ столбовъ. Алтарь съ однимъ полукуполомъ, отдѣляется отъ храма аркою съ иконостасомъ, безъ раздѣленій, длиною 6 арш., шириною 7 арш. и высотой 5 арш., съ тремя окнами. На южной сторонѣ устроенъ придѣлъ во имя святителя Николая, отдѣляющійся отъ храма глухою стѣною съ однимъ пролетомъ. Придѣлъ служитъ теплымъ храмомъ. Паперть устроена съ западной стороны подъ колокольнею. Стѣны выложены



Рис. 103. С. Каргачево. Церковь 1695 г.

сплошною кладкой изъ тяжеловѣснаго (14—15 фунт.) кирпича и измѣнены пристройкой въ 1879 г. теплаго придѣла. Карнизы изъ кирпича въ видѣ треугольниковъ. Кровля на четыре ската.

Иконостасъ въ четыре яруса новаго устройства съ позолоченою рѣзьбою, помѣщенною на аломъ полѣ. Изъ иконъ въ иконостасѣ особенно замѣчательна икона Знаменія Божіей Матери въ серебряномъ вѣнцѣ, стараго устройства; внизу иконы надпись: «Истинное изображеніе Пресвятыя Богородицы Зна-

меніе что въ великомъ Новѣградѣ на Плинѣ улицѣ, писалъ Леонтій Марковъ въ 1 день Марта 1713 года». Колокольня каменная; построена въ видѣ квадрата въ два яруса. На ней 6 колоколовъ. Пять изъ нихъ литы въ 1692 г. и пожертвованы строителемъ храма Ф. П. Полуектовымъ.

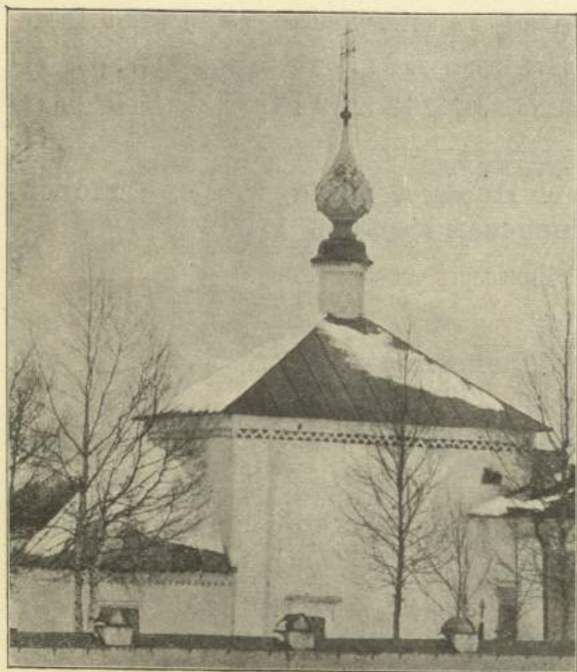
Позднѣе 1887 г. къ церкви былъ пристроенъ и другой придѣлъ. Въ 1905 г. возбужденъ былъ вопросъ о расширеніи церкви устройствомъ придѣловъ рядомъ съ главнымъ храмомъ и обращеніемъ алтаря въ помѣщеніе для молящихся. Импер. Археологическая Коммиссія, въ виду того, что такой проектъ расширенія храма совершенно искажалъ древнюю архитектуру его, предложила ограничиться устройствомъ новыхъ алтарей взаменъ трехъ существующихъ, выдвинувъ ихъ впередъ, для чего выслала свой чертежъ; въ случаѣ крайней необходимости, Коммиссія дала согласіе и на представленный проектъ, но съ условіемъ перенесенія на новые фасады старыхъ формъ (Дѣло И. А. К. 1905 г. № 58).

**400. Кинешемскаго у. пог. Лезговецъ. Богородицкая церковь, 1819 г.**

Престолы въ честь Тихвинской иконы Б. Матери, святителя Николая и св. пророка Іліи.

**401. Кинешемскаго у. с. Есиплево. Церковь Христа Спасителя, 1806 г.**

Престолы во славу Нерукотвореннаго образа Спасителя и въ честь Феодоровской иконы Божіей Матери и св. Іоанна Предтечи.

**402. Кинешемскаго у. с. Ивановицы. Церковь Іоанна Предтечи, 1796 г.**

Престолы въ честь Рождества Пресвятой Богородицы, св. Николая и Зосимы и Савватія Соловецкихъ.

**403. Кинешемскаго у. с. Даниловское. Успенская церковь, 1755 г.**

Придѣлы въ честь св. мучениковъ Флора и Лавра.

**404. Того же села. Ильинская церковь, 1824 г.**

Престолы въ честь Казанской иконы Божіей Матери и св. пророка Іліи.



**405 и 406. Кинешемскаго у. слоб. Решма.**

Лѣтняя церковь во славу Рождества Христова. Зимняя съ престолами въ честь Смоленской иконы Б. Матери и преп. Иоанна Рыльского.

**407. Той же слободы въ Макарьевской Решемской пустыни храмъ во имя Св. Троицы (половины XVIII в.).**

Церковь находится на отдѣльномъ погостѣ, на горѣ, на берегу Волги; она каменная, одноэтажная, продолговатая. Размѣры храма: длина 3 саж., высота 7 саж. и ширина 3 саж. Своды въ видѣ круговой дуги. Среди церкви (въ трапезѣ) поставлены два гладкіе четырехугольные столба. Окна обыкновенныя, съ прямыми перемычками, въ два свѣта. Наличники у оконъ изъ кирпича, въ видѣ полуколонокъ; рѣшетки въ нихъ желѣзныя, фигурныя. Алтарь состоитъ изъ трехъ абсидъ о три окна. Въ храмѣ два придѣла: южный во имя препод. Макарія Унженскаго и Желтоводскаго, сѣверный во имя св. великомученицы Екатерины. Трапеза, въ видѣ палаты, составляетъ зимній храмъ, въ которомъ по срединѣ два столба, а по сторонамъ указанные придѣлы.

Стѣны выложены сплошною кладкой изъ тяжеловѣснаго (18 фунт.) кирпича. Карнизы сдѣланы подъ кровлю изъ кирпича въ видѣ двухъ поясковъ съ лентою зубчиковъ между ними. Кровля желѣзная дуговая на четыре ската. У спусковъ кровли желѣзные подзоры въ  $1/4$  арш. шириною. Фонарь на сводахъ цѣльный, глухой, съ однимъ пояскомъ вверху; на немъ одна глава. Иконостасъ въ четыре яруса, съ большими карнизами, по срединѣ съ рѣзными колоннами во всѣхъ ярусахъ и съ рѣзбою по золотому полю. Рѣзба изображаетъ цвѣты и листья. Иконы въ иконостасѣ стараго письма. Изъ нихъ замѣчательна икона св. великомученицы Екатерины: «ликъ чистый, правильный, отражающій молитвенное благочестивое настроеніе, одежда царская». Внизу надпись: «1702 года писалъ царевъ изографъ Кирилъ Улановъ»; высота ея  $1\frac{1}{2}$  арш., ширина 1 арш. 5 вершк. Стѣны храма расписаны живописнымъ письмомъ въ 1838 г.

Колокольня каменная, построенная одновременно съ церковью, въ видѣ круглаго столба съ конусообразнымъ верхомъ <sup>1)</sup>.

Макарьевская Решемская пустынь основана въ началѣ XVII в., въ честь препод. Макарія, оградившаго страну отъ поляковъ.

<sup>1)</sup> Баженовъ, Н. В. Макарьевъ-Рѣшемскій монастырь. *Костр. Епарх. Вѣд.* 1904, 7—9. — Звѣринскій, II, 917.

**408. Кинешемскаго у. с. Нагорное. Воскресенская церковь, 1754 г.**

Село находится при слободѣ Решмѣ. Церковь лѣтняя.

**409. Того же села. Никольская церковь**

Время сооруженія неизвѣстно.

**410. Кинешемскаго у. с. Зобнинское. Успенская церковь, 1816 г.**

Придѣлы въ честь св. Иоанна Предтечи и свят. Николая.

**411. Кинешемскаго у. с. Шилеша. Троицкая церковь, 1800 г.**

Построена на средства петербургскаго купца Федора Дан. Сыренкова. Придѣлы въ честь св. архистратига Михаила и свят. Николая.

**412. Кинешемскаго у., с. Филія. Казанская церковь, 1818 г.**

Придѣлъ въ честь свят. Николая.

**413. Кинешемскаго у. с. Берегово. Преображенская церковь, 1816 г.**

Придѣлъ въ честь свят. Николая.

**414. Кинешемскаго у. с. Бахарово. Казанская церковь, 1819 г.**

Придѣлы въ честь св. равноапостольныхъ Константина и Елены и свят. Николая.

**415. Кинешемскаго у. с. Дебово. Георгіевская церковь, 1643 г.**

Церковь деревянная, продолговатой формы. Находится на горѣ на отдѣльномъ погостѣ. Размѣры храма: высота  $3\frac{1}{2}$  саж., длина 8 саж. и ширина  $4\frac{1}{2}$  саж.; въ восточной части  $3\frac{1}{2}$  саж. Потолокъ устроенъ изъ досогъ. Окна продолговатыя; въ храмѣ пять оконъ, изъ которыхъ одно помѣщено подъ потолкомъ, на южной сторонѣ. Окна съ прямыми перемычками. Алтарь прямоугольный о три окна. Надъ престоломъ повѣшена икона въ рамѣ, написанная на холстѣ. Въ церкви есть придѣлъ во имя Алексѣя Человѣка Божія.

Притворъ устроенъ въ видѣ тѣсной квадратной палаты и отдѣляется отъ храма деревянною стѣною съ пролетомъ для двери. Стѣны снаружи обшиты тесомъ. Карнизы сдѣланы деревянные обыкновенныя. Кровля на два ската. Фо-



наръ на сводахъ глухой; на немъ гладкая шея. Иконостасъ въ два яруса съ тяблами, витыми колоннами и мѣстами съ рѣзбой. Всѣ иконы въ иконостасѣ стараго греческаго письма. Въ алтарѣ за престоломъ находится икона Иисуса Христа, сидящаго на престолѣ, написанная въ 1776 г. октября 15 дня мѣщаниномъ города Кинешмы Алексѣемъ Шеберовымъ. Мѣстнотимая икона Владимірской Божіей Матери.

Колокольня деревянная, построена восьмигранною, одновременно съ церковью; крыша на ней шатровая.

Въ церкви есть оловянные богослужебные сосуды и оловянный ковчегъ, простые жестяные брачные вѣнцы.

### Кологривскій уѣздъ.

#### 416. Кологривъ. Успенскій соборъ, 1807 (1815?) г.

Церковь построена Фед. Левашевымъ и обращена въ соборъ въ 1817 г. Придѣлы въ честь преп. Онуфрія Великаго и Θεодосія, Тотемскаго чудотворца. Въ храмѣ мѣстная многотимая икона Успенія Божіей матери признается явленною. Она обрѣтена въ лѣсу въ 25 в. отъ селенія Урмы владѣльцемъ его Цезаревымъ, во время охоты, на р. Княжой. Въ 1719 г. Цезаревъ, принявшій монашество, устроилъ здѣсь монастырь, который запустѣлъ послѣ его смерти, и икона была перенесена въ Макарьевскій соборъ г. Кологрива, а затѣмъ въ Успенскій. Образъ Онуфрія Великаго писанъ въ 1753 г.

#### 417. Кологривъ. Воскресенская церковь, 1777 г.

Престолы во славу Воскресенія Господня и въ честь преп. Макарія, Желтоводскаго и Унженскаго чудотворца.

#### 418. Кологривскаго у. с. Верхнемежское. Георгіевская церковь, 1820 г.

Престолы въ честь Воскресенія Христова и Срѣтенія Его и въ честь великомуч. Георгія.

#### 419. Кологривскаго у. с. Салтаново. Троицкая церковь, 1790 г.

Придѣлы въ честь Іоанна Предтечи и Макарія Желтоводекаго.

#### 420. Кологривскаго у. с. Ширь. Николаевская церковь, 1722 г.

Престолы въ честь Рождества Пресвятой Богородицы, свят. Николая, пророка Іліи и праведныхъ Захарія и Елизаветы.

#### 421. Того же села. Церковь зимняя.

Время сооруженія неизвѣстно. Престолы въ честь Казанской иконы Божіей матери, препод. Макарія Унженскаго и священномученика Іаннуарія.

#### 422. Кологривскаго у. с. Матвѣево. Пречистенская церковь, 1796 г.

Престолы во славу Воскресенія Господня и въ честь св. архистратига Михаила и святителя Николая. Другая каменная церковь 1845—1855 г.

#### 423. Кологривскаго у. с. Ильинское. Ильинская церковь, 1813 г.

Престолы во славу Рождества Спасителя и въ честь св. пророка Іліи и свят. Николая

#### 424. Кологривскаго у. с. Кужбола. Церковь во имя Воскресенія Христова, 1763 г.

(Рис. 104 и 105).

Церковь деревянная на каменномъ фундаментѣ, одноэтажная. На восточной сторонѣ трапезы надпись: «Въ 1763 году совершился сей храмъ во имя Воскресенія Господа нашего Иисуса Христа при Благочестивѣйшей Государыне нашей Императрицѣ Екатеринѣ Алексѣевне при наследникѣ ея Благоверномъ Государѣ Цѣсаревичѣ и великомъ Князѣ Павлѣ Петровичѣ, Благословеніемъ Святейшаго Правительствующаго синода и при Епископѣ Дамаскинѣ Костромскомъ и Галицкомъ».

Размѣры храма: вышина 11 саж., длина 11 саж., ширина 7 саж. Своды въ главномъ храмѣ стрѣльчатые, въ прочихъ частяхъ церкви потолокъ. Окна продолговатыя, въ два свѣта. Наличники у нихъ гладкіе. Алтарь четырехгранный, съ досчатымъ потолокомъ, три окна. Въ правой сторонѣ трапезы есть придѣлъ во имя Покрова Пресвятыя Богородицы.

Стѣны снаружи обшиты тесомъ. Кровля тесовая на два ската. Фонарь устроенъ на сводахъ; онъ цѣльный, глухой, съ гладкой шейей. На церкви три главы, на срединѣ храма, на придѣлѣ и на алтарѣ. Всѣ главы покрыты осиновою чешуею. Крестъ на средней главѣ храма желѣзный, четырех-





Рис. 104. С. Кужбола. Церковь  
1763 г. Видъ съ Ю.



Рис. 105. Та же церковь.  
Видъ съ В.

конечный, сквозной, съ завитками, полулуніемъ на подножіи и четырьмя цѣпями, спускающимися къ главамъ.

Иконостасъ въ шесть ярусовъ съ колоннами, сплошь золоченый; въ верхнихъ ярусахъ наведены алые цвѣта по бѣлому полю. Рѣзьба на колоннахъ изображаетъ виноградные листья. Въ иконостасѣ всѣ иконы стараго письма. Изъ нихъ замѣчательнъ образъ Казанской Божіей Матери 1575 г. съ дѣянїями и съ надписью вверху: «Въ лѣто 7083 при державѣ благочестиваго и Христолюбиваго Государя Царя и великаго Князя Иоанна Васильевича всея Росїи самодержца и прочая и митрополите Антонїи Московскомъ всея Росїи Архиепископе Казанскомъ Иеремїи».

На каменной колокольнѣ, недавняго устройства, древнихъ колоколовъ нѣтъ.

Въ церкви есть евангелїе, изданное въ 1685 г., три оловянные потира съ принадлежностями, оловянный ковчегъ въ видѣ колокольни, рукописный полууставный «Златоустъ» 1705 г. и деревянное позолоченое паникадило въ четыре яруса, по восьми кронштейновъ въ каждомъ ярусѣ, и съ пятью главами вверху.

#### 425. Того же села. Церковь 1822 г.

Престолы въ честь Рождества Пресвятой Богородицы, свят. Николая и св. великомученика Георгїя.

#### 426. Кологривскаго у. с. Нейское. Успенская церковь, 1625 г.

Престолы во славу Богоявленїя Господня и въ честь Казанской иконы Божіей матери, святителя Николая и преп. Зосимы и Савватїя Соловецкихъ.

#### 427. Того же села. Церковь зимняя.

Время сооружеїя неизвѣстно. Престолы въ честь Успенїя Пресвятой Богородицы, Феодоровской иконы Богоматери и прор. Іліи.

#### 428. Кологривскаго у. с. Онуфріевское. Онуфріевская церковь, 1800 г.

Престолы въ честь Владимірской иконы Богоматери, св. мученицы Параскевы и препод. Онуфрїя Великаго.

#### 429. Кологривскаго у. с. Княжая Пустынь. Ильинская церковь, 1815 г.

Двухъэтажная. Престолы во славу Воскресенїя Христова и въ честь Покрова Божіей матери, св. пророка Іліи и свят. Николая.

Тамъ же деревянная Успенская, церковь построенная въ 1719 г. Пв. Цезаревымъ для монастыря, съ колокольнею. Въ 1897 г. храмъ ремонтированъ съ разрѣшенїя мѣстной епархіальной власти. Въ немъ сохраняются вериги, желѣзный наголовникъ и епитрахиль изъ власяницы. (Звѣринскій, II, 1294).

#### 430. Кологривскаго у. с. Вяткина Гора. Рождественская церковь, 1790 г.

Престолы во славу Пресвятой Троицы и въ честь Рождества Пресвятой Богородицы и Казанской иконы Божіей Матери.

#### 431. Кологривскаго у. с. Полома. Димитріевская церковь, 1816—1824 г.

Престолы во славу Пресвятой Троицы и въ честь Владимірской иконы Божіей матери и св. великомученика Димитрїя Солунскаго.

#### 432. Кологривскаго у. с. Вожерово. Церковь во имя святителя Николая, 1759 г.

Церковь деревянная на каменномъ фундаментѣ, одноэтажная. Размѣры храма: вышина 9<sup>1</sup>/<sub>2</sub> саж., длина 14 саж., ширина 4<sup>1</sup>/<sub>2</sub> саж. Своды устроены



въ видѣ круговой дуги. Окна продолговатыя съ простыми наличниками. Алтарь съ однимъ полукружіемъ, безъ раздѣленій, съ обыкновеннымъ потолкомъ, три окна (изъ нихъ западное и южное волоковыя). Притворъ устроенъ въ видѣ палаты, отдѣляется отъ храма глухою стѣною съ однимъ большимъ пролетомъ. Пачертъ устроена съ одной западной стороны. Стѣны снаружи обшиты тесомъ. Карнизы сдѣланы деревянные въ видѣ поясковъ. Фонарь выходитъ изъ двухъ четырехугольныхъ ярусовъ, цѣльный, глухой, съ лѣпными украшениями и пояскомъ вверху; шея на немъ гладкая. Глава одна, обитая деревянною окрашенною чешуею. Крестъ на главѣ деревянный, обитый деревянною чешуею.

Иконостасъ въ три яруса съ позолочеными тяблами. Царскія двери двустворчатыя, глухія, съ позолоченою рѣзьбою и изображениями. Всѣ иконы въ иконостасѣ стараго письма, въ деревянныхъ позолоченыхъ рамахъ. Мѣсточтимая икона Казанской Божіей Матери. Стѣны и куполъ храма расписаны на холстѣ иконописнымъ письмомъ.

Въ церкви есть евангеліе московской печати 1748 г., обложенное краснымъ полубархатомъ, съ надписью: «Сие евангеліе Галицкой Провинцы церкви Николая Чудотворца, что на Вожеровѣ, положено по обѣщанію того же прихода агашемъ Гавриловымъ дер. Макакова, подписалъ по прошенію ево родственникъ тояжь церкви іерей Никифоръ Евпловъ 1763 г.» Есть оловянные потиръ съ принадлежностями, ковчегъ и три дароносицы въ видѣ креста.

#### 433. Того же села. Церковь 1795 г.

Престолы въ честь Положенія ризы Божіей матери во Влахернахъ, св. пророка Іліи и препод. Макарія Унженскаго.

#### 434. Кологривскаго у. с. Ширь Ефремовская. Церковь во имя препод. Ефрема Сирина и св. великомученика Георгія. 1712 или 1728 г.

Церковь деревянная, двухэтажная, построена въ видѣ разносторонняго креста. Храмъ помѣщается въ верхнемъ этажѣ, нижній пустуетъ. Въ 1872 г. подъ зданіе подведенъ каменный фундаментъ, стѣны обшиты тесомъ, деревянная кровля замѣнена желѣзною, поставлена новая глава, стѣны внутри церкви обиты холстомъ и выкрашены.

Размѣры храма: высота до креста 11 саж., длина 4½ саж., ширина 11 саж. Своды въ главномъ храмѣ въ видѣ круговой дуги, въ придѣлѣ пото-

локъ, забранный изъ досокъ въ елку. Окна узкія, продолговатыя, въ главномъ храмѣ въ два свѣта, въ придѣльномъ въ одинъ. Алтарь пятигранный, отдѣляется отъ храма деревянною стѣною съ тремя пролетами, безъ раздѣленій, съ двумя окнами. Въ храмѣ имѣется одинъ придѣлъ. Трапеза устроена въ видѣ палаты и отдѣляется отъ храма деревянною стѣною съ пролетомъ. Стѣны снаружи обшиты тесомъ. Кровля на четыре ската. Фонарь на сводахъ глухой, съ гладкой шей. Двѣ главы, — одна на главномъ храмѣ, другая на придѣльномъ.

Иконостасъ новаго устройства съ колоннами и рѣзьбою на зеленомъ полѣ. Всѣ иконы въ иконостасѣ стараго византійскаго письма. Стѣны храма и алтарей обиты холстомъ и расписаны картинами двенадцатыхъ праздниковъ.

Колокольня каменная, построенная въ 1836 г.

#### 435. Кологривскаго у., с. Полома. Николаевская церковь, 1848 г.

При ней деревянная Богоявленская, построенная въ 1786 г.

#### 436. Кологривскаго у., с. Каткишево. Николаевская церковь, 1810 г.

Престолы во славу Рождества Христова и въ честь Казанской иконы Б. Матери и святителя Николая.

#### 437. Кологривскаго у., с. Халбужа. Воскресенская церковь, 1817 г.

Построена на средства Петра Алекс. Яковлева. Придѣлы въ честь Введенія во храмъ Пресвятой Богородицы, св. пророка Іліи и св. Тихона Амаунтскаго.

#### 438. Кологривскаго у., пос. Парфентьевъ. Ризоположенская церковь, 1848 г.

При ней зимняя, построенная въ 1790 г., обнесенная валомъ. Престолы во славу Воскресенія Христова и въ честь свят. Николая и Димитрія Ростовскаго.

#### 439. Кологривскаго у., с. Верховолостное. Георгіевская церковь, 1813 г.

Престолы въ честь Покрова Пресвятой Богородицы, св. великомученика Георгія, свят. Николая и препод. Макарія Унженскаго.



440. Кологривскаго у., с. Илешево. Ильинская церковь, 1796 г.  
Престолы во славу Богоявленія Господня и въ честь св. пророка Іліи и мучениковъ Флора и Лавра.

441. Того же села. Николаевская церковь.

Свѣдѣній о времени сооружеія не имѣется.

442. Кологривскаго у., с. Ухтубужь. Церковь Рождества Пресвятой Богородицы, 1806 г.

Престолы во славу Богоявленія Господня и въ честь Рождества Пресв. Богородицы, Іоанна Предтечи и преп. Макарія Унженскаго.

443. Кологривскаго у., с. Зосимо-Савватіевское. Церковь 1810 г.

Престолы въ честь Боголюбской иконы Божіей Матери, препод. Зосимы и Савватія и препод. Макарія Унженскаго.

444. Кологривскаго у., с. Нижнемежское. Церковь Христа Спасителя, 1759 г.

Деревянная. Престолы во славу Нерукотвореннаго Образа Спасителя и въ честь св. мученицы Нараскевы.

445. Того же села. Церковь 1818 г.

Престолы въ честь Казанской иконы Божіей Матери и св. мучениковъ Флора и Лавра.

446. Бывый городъ Кологривъ. Михайловская церковь, 1798 г.

Придѣлы въ честь свят. Николая, препод. Аѳанасія Аѳонскаго и Макарія Унженскаго.

447. Кологривскаго у., с. Мерзлослободское, Успенская церковь, 1821 г.

Престолы во славу Воскресенія Господня и въ честь Успенія Богоматери и свят. Николая.

448. Кологривскаго у., с. Пищевское. Воскресенская церковь, 1780 г.

Деревянная.

449. Того же села. Казанская церковь, 1782 г.

Деревянная. Престоль одинъ.

### Макарьевскій уѣздъ.

450. Макарьевъ. Рождественская церковь, 1775 г.

Престолы во славу Рождества Христова и въ честь Рождества Пресвятой Богородицы и св. мучениковъ Флора и Лавра. Въ церкви многотимая Тихвинская икона Божіей Матери, перенесенная, по преданію, преп. Макаріемъ въ монастырскую церковь Ковровскую, ставшую съ 1774 г. городскою.

451. Макарьевъ. Ильинская церковь, 1812 г.

Бладищенская.



Рис. 106. Г. Макарьевъ Старый. Макарьевская церковь, 1822 г.



Рис. 107. Г. Макарьевъ Старый. Вознесенская церковь.

452. Бывый городъ Макарьевъ (Унжа). Макарьевская церковь, 1822 г.

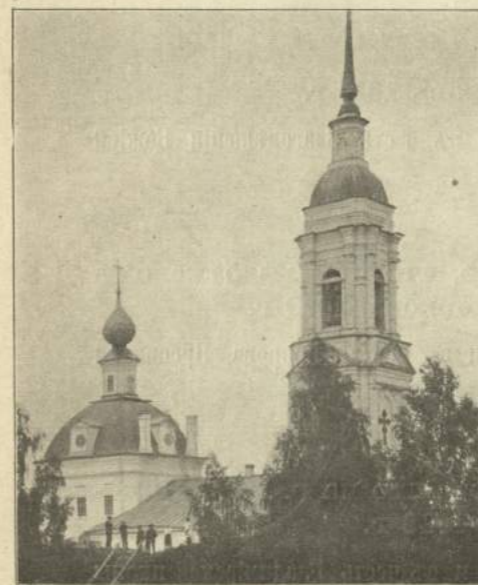
(Рис. 106).

Престолы во славу Рождества Христова и въ честь препод. Макарія Унженскаго и свят. Николая.

453. Того же города. Вознесенская церковь.

(Рис. 107).

Свѣдѣній о времени сооружеія не имѣется. Придѣлы въ честь Введенія во храмъ Пресв. Дѣвы Маріи и преп. Іоанна Дамаскина.



454. Макарьевского у., с. Успенское, что на устьѣ р. Неи. Воскресенская церковь, 1796 г.

Престоль одинъ.

455. Того же села. Церковь 1806 г.

Престолы въ честь Введенія во храмъ Пресвятой Дѣвы Маріи, Успенія и св. великомученика Георгія.

456. Макарьевского у., с. Скоробогатово. Благовѣщенская церковь, 1782 г.

Деревянная. Престоль одинъ.

457. Того же села. Церковь 1817 г.

Престолы во славу Пресвятой Троицы и въ честь Благовѣщенія Божіей Матери и св. Димитрія Солунскаго.

458. Макарьевского у., с. Покровское, что при Бѣлбажскомъ монастырѣ. Покровская церковь, 1820 г.

Престолы во славу Срѣтенія Господня и въ честь Покрова Пресвятой Богородицы и св. апостоловъ Петра и Павла.

459. Макарьевского у., с. Никольское, что на р. Неѣ. Николаевская церковь, 1808 г.

Престолы во славу Богоявленія Господня и въ честь Владимірской иконы Б. Матери и святителя Николая Чудотворца.

460. Макарьевского у., с. Дмитріевское. Срѣтенская церковь, 1800 г.

Придѣлъ въ честь св. великомученика Димитрія.

461. Макарьевского у., с. Покровское, что на р. Неѣ. Покровская церковь, 1800 г.

Престолы въ честь св. Іоанна Предтечи, апостола Андрея Первозваннаго и великомучениковъ Флора и Лавра.

462. Макарьевского у., с. Макарово. Николаевская церковь, 1806 г.

Престолы въ честь Успенія Божіей Матери и свят. Николая.

463. Макарьевского у., с. Тимошино. Вознесенская церковь, 1822 г.

Придѣлы въ честь Знаменской иконы Божіей Матери и св. мучениковъ Флора и Лавра.

464. Макарьевского у., с. Красногорье. Преображенская церковь, 1810 г.

Придѣлы въ честь Казанской иконы Божіей Матери и препод. Макарія Унженскаго. На мѣстѣ Спасско-Унженской мужской пустыни, существовавшей уже въ 1585 г. и въ 1620 г. приписанной къ Макарьеву Унженскому монастырю. (Звѣринскій, III, 2055).

465. Макарьевского у., Новословинская пустынь. Церковь Смоленской иконы Божіей матери, 1806 г.

Двухъ этажная. Придѣлъ въ честь св. Іоанна Предтечи. Обитель основана въ 1635 г., на мѣстѣ явленія Словенской иконы Божіей Матери; въ 1724 году приписана къ Ипатіевскому монастырю. (Звѣринскій, III, 1844).

466. Той же пустыни. Вторая церковь.

Деревянная, древняя. Смоленская икона Божіей Матери признается явленною и чудотворною. По преданію, она обрѣтена въ старой заброшенной и поросшей лѣсомъ часовнѣ, совершенно невредимою. На мѣстѣ обрѣтенія образовался монастырь. По старымъ свѣдѣніямъ церковь была богата древностями. (Зап. Русск. отд. И. Р. А. О., т. I, отд. IV, стр. 3).

467. Макарьевского у., с. Боговское. Николаевская церковь, 1817 г.

Престолы во славу Срѣтенія Господня и въ честь Владимірской иконы Божіей Матери, св. пророка Іліи и свят. Николая.

468. Бывшій городъ Кадый. Николаевская церковь, 1811 г.

Престоль одинъ.



469. Того же города. Михайловская церковь, 1810 г.  
Деревянная, на кладбищѣ.
470. Макарьевского у., с. Волы. Поеровская церковь, 1805 г.  
Придѣлы въ честь преп. Макарія Унженскаго и Всѣхъ Святыхъ.
471. Макарьевского у., с. Цыбино. Вознесенская церковь, 1822 г.  
Придѣлы въ честь св. апостоловъ Петра и Павла и архистратига Михаила.
472. Макарьевского у., с. Лежнево. Успенская церковь, 1818 г.  
Построена на средства Параск. Никит. Радловой. Придѣлы въ честь Иоанна Предтечи и пророка Іліи.
473. Макарьевского у., с. Бовыкино. Воскресенская церковь, 1796 г.  
Построена на средства Алекс. Іларіонова. Придѣлы въ честь Владимірской иконы Б. М. и свят. Николая.
474. Макарьевского у., с. Габушкино. Воскресенская церковь.  
Свѣдѣній о времени сооруженія не имѣется. Придѣлы въ честь свят. Николая и мученицы Параскевы. Тамъ же деревянная Благовѣщенская церковь, неизвѣстнаго времени.
475. Макарьевского у., с. Воскресенское что внизъ р. Куси. Воскресенская церковь, 1809 г.  
Придѣлы въ честь преп. Макарія Унженскаго и св. мученицы Параскевы.
476. Макарьевского у., с. Дорошеево. Успенская церковь, 1812 г.  
Придѣлы въ честь св. апостоловъ Петра и Павла и св. Космы и Даміана. На мѣстѣ Успенской пустыни, извѣстной съ 1613 г., приписанной въ 1655 г. къ Саввину Сторожевскому монастырю и упраздненной въ 1708 г. (Звѣринскій, III, 2166).
477. Макарьевского у., с. Пелегово. Преображенская церковь, 1823 г.  
Придѣлы въ честь св. Николая и Московскихъ святителей. Находятся на мѣстѣ Богдавленскаго монастыря, основаннаго въ 1616 г. старцемъ Сергіевской лавры Трифиліемъ, приписаннаго къ лаврѣ въ 1626 г. и упраздненнаго въ 1708 г. (Звѣринскій, III, 2149).

478. Макарьевского у., с. Ильинское. Тихвинская церковь.  
Деревянная, древняя. Возобновлена въ 1843 г.
479. Того же села. Церковь 1802 г.  
Престолы въ честь св. Іоанна Предтечи и архистратига Михаила.
480. Макарьевского у., с. Юрово. Покровская церковь, 1781 г.  
Деревянная, съ колокольнею. Каменная построена въ 1861 г.
481. Макарьевского у., с. Мостовка. Церковь Рождества Божіей Матери, 1793 г.  
Деревянная, съ колокольнею.
482. Того же села. Церковь Рождества Христова, 1821 г.  
Престоль одинъ.
483. Макарьевского у., с. Соличное. Казанская церковь, 1817 г.  
Придѣлъ препод. Макарія Унженскаго.
484. Макарьевского у., с. Теприково. Николаевская церковь, 1823 г.  
Престолы въ честь Казанской иконы Божіей Матери, св. пророка Іліи, свят. Василія Великаго, свят. Николая и праведныхъ Захарія и Елисаветы.
485. Макарьевского у. с. Георгіевское, что на р. Шачѣ. Георгіевская церковь, 1657 г.  
Деревянная, съ шатровою колокольнею. Построена на средства Дм. Борис. Клишкова.
486. Макарьевского у. с. Чернышево. Преображенская церковь, 1823 г.  
Придѣлы въ честь Знаменской и Ахтырской иконъ Божіей Матери.
487. Макарьевского у. с. Хороброво. Николаевская церковь, 1651 г.  
Церковь деревянная на каменномъ фундаментѣ, одноэтажная, въ видѣ разносторонняго креста. Размѣры храма: высота  $1\frac{2}{3}$  саж., длина 5 саж., ши-



рина 3 саж. Потолокъ досчатый. Огня шириною 1 арш, вышиною 1½ арш. Алтарь прямоугольный, отдѣляется отъ храма иконостасомъ съ царскими и сѣверными дверями, три окна. Притворъ устроенъ въ видѣ палаты; отдѣляется отъ храма глухою стѣною съ дверью. Стѣны снаружи обшиты тесомъ. Кровля на храмъ и трапезъ на два ската. Фонарь устроенъ въ два яруса, шести-гранный глухой; верхній фонарь меньше нижняго. На немъ глава, покрытая бѣлымъ желѣзомъ. Крестъ на главѣ желѣзный четырехконечный съ завитками, сіаніемъ, короною вверху и полудушіемъ на подножии.

Иконостасъ въ два яруса новаго устройства съ позолоченною рѣзбою, изображающею вѣтви деревьевъ. Въ иконостасѣ и храмѣ иконы стараго письма. Замѣчательныя иконы: Спасителя и Николая Чудотворца, икона Божіей Матери Θεодоровской. Есть въ церкви явленная икона Пресвятой Богородицы «Живосносный Источникъ»; она помѣщена въ алтарь, въ мѣдной посеребренной ризѣ.

Колокольня деревянная, въ основаніи квадратная, верхняя часть восьмигранная. Время сооруженія неизвѣстно. Въ церкви сохранились оловянные богослужебные сосуды <sup>1)</sup>.

**488. Макарьевского у. с. Ивановское. Николаевская церковь, 1766 г.**

Деревянная, съ такою же колокольней.

**489. Макарьевского у. с. Устье. Николаевская церковь, 1822 г.**

Престолы въ честь иконы Божіей Матери всѣхъ скорбящихъ радости, святит. Николая и препод. Макарія Унженскаго.

**490. Макарьевского у. с. Будино. Преображенская церковь.**

Свѣдѣній о времени сооруженія церкви не сохранилось. Придѣлы въ честь Казанской иконы Божіей Матери и св. Іоанна Предтечи.

**491. Макарьевского у. с. Немда. Ружная церковь, 1798 г.**

Построена на средства удѣльныхъ крестьянъ. Престоль въ честь преп. Макарія Унженскаго <sup>2)</sup>. Находится на мѣстѣ мужской обители, основанной въ

<sup>1)</sup> По свидѣтельству И. В. Баженова, церковь сгорѣла въ 1899 г.

<sup>2)</sup> Ивановъ, А. Ружная церковь во имя препод. Макарія Унженскаго въ с. Немдѣ. *Костр. Губ. Вид.* 1854, 32.

1609 г. въ благодарность преп. Макарію за защиту области отъ поляковъ и упраздненной въ 1708 г. (Звѣринскій, III, 1727).

**492. Макарьевского у. с. Шадрино. Казанская церковь, 1822 г.**

Придѣлы въ честь св. Николая и Іоанна Златоустаго.

**493. Макарьевского у. с. Мокроносолово. Преображенская церковь, 1813 г.**

Придѣлы въ честь св. апостола Андрея Первозваннаго и великомученика Георгія.

**494. Макарьевского у., с. Нежатино. Воскресенская церковь, 1803 г.**

Придѣлы въ честь Введенія во храмъ Пресв. Богородицы и свят. Николая.

**495. Макарьевского у. пос. Пречистенскій. Каменная церковь.**

О времени сооруженія свѣдѣній не сохранилось, Престолы во славу Сошествія Св. Духа и въ честь св. апостола Іоанна Богослова и святит. Николая.

**496. Макарьевского у., с. Столпино. Преображенская церковь, 1758 г.**

Придѣлы въ честь Успенія Божіей Матери и святителей Николая и Димитрія Ростовскаго.

**497. Макарьевского у., с. Борисоглѣбское. Церковь Рождества Христова, 1821 г.**

Придѣлы въ честь свят. Тихона Амаунтскаго и св. князей Бориса и Глѣба.

**498. Макарьевского у., с. Коршунское. Воскресенская церковь, 1800 г.**

Придѣлъ въ честь св. пророка Іліи.

**499. Макарьевского у., с. Исаково. Воздвиженская церковь, 1810 г.**

Лѣтняя церковь. Престоль одинъ.

**500. Того же села. Церковь 1795 г.**

Зимняя. Придѣлы въ честь св. Іоанна Богослова и Трехъ Святителей.



**501. Макарьевского у., с. Ведрово. Владимірская церковь, 1813 г.**

Придѣлъ въ честь святителя Николая.

**502. Макарьевского у., с. Ковернино. Ильинская церковь, 1754 г.**

Церковь деревянная, одноэтажная. Объ ней въ церковныхъ лѣтописяхъ говорится такъ: «Храмъ сей перенесенъ изъ с. Бѣлева въ торговую деревню Ковернино 1719 г., по указу преосвященнаго Пятирима епископа Нижегородскаго».

Размѣры храма: высота 15 саж., длина 11 саж. и ширина  $7\frac{1}{2}$  саж. Своды котловые. Окна продолговатыя, сведенныя вверху полукружіемъ въ два свѣта; въ храмѣ 16 оконъ. Наличники у оконъ простые. Алтарь прямоугольный, безъ раздѣленій, съ тремя окнами, потолокъ. Стѣны снаружи обшиты тесомъ. Кровля на четыре ската. На церкви одна глава, въ видѣ архіерейской митры.

Иконостасъ въ четыре яруса новаго устройства съ четырьмя колоннами. Въ храмѣ есть нѣсколько иконъ стараго письма, перенесенныхъ изъ с. Бѣлева; на нихъ изображены ветхозавѣтные праотцы и патріархи.

**503. Того же села. Вознесенская церковь, 1787 г.**

Церковь каменная, одноэтажная. Размѣры храма: высота 18 саж., длина 9 саж., ширина  $6\frac{1}{2}$  саж. Придѣлъ выш. 16 саж., длиною 9 саж., шир. 12 саж. Своды въ храмѣ котловые для сквозного фонаря, въ придѣлахъ выштукатуренный потолокъ. Въ придѣлахъ поставлены четыре четырехугольные столба. Окна въ два свѣта; въ храмѣ 8 оконъ. Алтарь изъ трехъ полукружій, безъ раздѣленій, въ три окна. Надъ престоломъ устроена деревянная сѣнь, утвержденная на четырехъ тумбахъ, на которыхъ поставлены по двѣ колонны, поддерживающія восьмигранный шатровый верхъ съ рѣзною митрой, крестомъ и скипетромъ вверху. Внутри сѣни изображенъ Святыи Духъ въ видѣ голубя. Горнее мѣсто устроено въ видѣ амвона съ двумя ступенями. На стѣнѣ рѣзное Распятіе съ предстоящими; надъ нимъ устроено полукруглый балдахинъ съ двумя вызолоченными колоннами, а вверху рѣзные Моисей со скрижалями и ангелъ. Въ сѣверной и южной стѣнахъ сдѣланы углубленія для храненія сосудовъ, евангелій и другихъ церковныхъ принадлежностей.

Стѣны выложены кладкой изъ обыкновеннаго кирпича; середина ихъ насыпана бутомъ и залита известковымъ растворомъ. Кровля на храмѣ на два ската. На церкви четыре главы.

Въ храмѣ два придѣла: южный во имя Покрова Божіей Матери, сѣверный во имя иконы Божіей Матери Теодоровской. Эти придѣлы служатъ теплою церковью.

Иконостасъ въ три яруса, 1801 года, съ витыми колоннами и рѣзьбой, помѣщенной на бѣломъ фонѣ. Царскія двери двустворчатыя, рѣзныя. Иконостасы въ придѣлахъ въ два яруса съ колоннами и позолоченою рѣзью, помѣщенной на красномъ полѣ. Въ храмѣ есть мѣстнотимая икона Казанской Божіей Матери, перенесенная изъ с. Бѣлева. Стѣны храма и алтаря частями расписаны живописнымъ письмомъ на средства Кинешемскаго купца Семена Стрѣшнева.

Колокольня каменная, построена одновременно съ церковью въ видѣ четырехгранной башни.

**504. Макарьевского у. Вѣлбажскій женскій монастырь.**

При слоб. Покровской и д. Вязовкѣ. Основанъ въ 1708 г. по волѣ Петра Великаго Пятиримомъ, строителемъ Переяславскаго Николаевского монастыря (впоследствии архіепископомъ Нижегородскимъ). Три старыя каменные храма: Троицкій 1725 г. (1720—1726 г.), съ придѣлами 1809 и 1810 г., Введенскій 1732 г. и въ честь Перукотворнаго Образа Спасителя, 1815 г. (построенъ усердіемъ купца Дм. Корнилова). Свѣдѣнія о монастырѣ у Звѣринскаго, II, 683.

**505. Макарьевского у., с. Семеновское. Семеновская церковь, 1784 г.**

Престолы въ честь Теодоровской иконы Божіей Матери, Трехъ Святителей и препод. Симеона Столпника.

**506. Того же села. Зосимо-Савватіевская церковь, 1760 г.**

Деревянная. Престоль одинъ.

**507. Макарьевского у., с. Гари. Церковь Рождества Христова, 1776 г.**

Деревянная. Одинъ престоль.



**508. Того же села. Церковь 1825 г.**

Престолы въ память Воздвиженія креста Господня и въ честь Казанской иконы Божіей Матери и св. Тихона Амаунтскаго.

**509. Макарьевского у., с. Дресвищи. Николаевская церковь.**

Свѣдѣній о времени сооруженія не имѣется. Престолы въ честь Успенія Пресвятой Богородицы, св. Николая и мученика Харлампія.

**510. Макарьевского у., с. Болваницы. Предтеченская церковь, 1820 г.**

Придѣлы въ честь св. архистратига Михаила и Всѣхъ Святыхъ.

**511. Макарьевского у., с. Ширмакша. Воскресенская церковь, 1794 г.**

Придѣлы во славу Вознесенія Господня и въ честь св. Іоанна Златоустаго.

**512 Макарьевского у., с. Крутцы. Троицкая церковь, 1791 г.**

Деревянная лѣтняя. Престоль одинъ.

**513. Того же села. Церковь 1823 г.**

Престолы въ честь Казанской иконы Божіей Матери и свят. Николая.

**514. Макарьевского у., с. Валки. Введенская церковь, 1820 г.**

Придѣлъ въ честь св. пророка Ілии.

**515—519. Г. Макарьевъ. Монастырь во имя препод. Макарія Унженскаго и Желтоводскаго чудотворца.**

Монастырь основанъ преподобнымъ Макаріемъ († 1504 г.), послѣ разоренія казанскими татарами въ 1439 г. Желтоводскаго монастыря.

**515. Троицкій соборъ 1663—1670 г.**

(Рис. 108).

Судя по надписи на южной входной двери, соборъ начать при игуменѣ Наонаилѣ въ 1663 г., а освященъ въ 1670 г. при игуменѣ Никитѣ.

Церковь каменная, одноэтажная, квадратная. Размѣры храма: высота 8 саж., длина 7 саж., ширина 8½ саж. Своды котловые для сквозного фо-



Рис 108. Макарьевскій монастырь. Троицкій соборъ, 1663—1670 г.

наря. Среди церкви поставлены два гладкихъ круглыхъ столба. Окна продолговатыя съ полукруглымъ верхомъ, расположены въ два свѣта. Надъ окнами въ алтарѣ устроены кокошники. Наличники у оконъ гладкіе. Алтарь изъ трехъ полукружій; въ правомъ предъалтаріи ризница, въ лѣвомъ жертвенникъ; въ алтарѣ три окна, въ предъалтаріяхъ по два. Престоль каменный, обложенъ мѣдными листами. Стѣны выложены сплошною кладкою изъ тяжеловѣснаго кирпича (20 фунт.). Въ стѣнѣ за иконостасомъ выложенъ проходъ, крытый дикимъ камнемъ съ кирпичными ступенями, ведущими подъ самую крышу. Вверху подъ крышей сдѣланы арки съ углубленіями; между арками гладкія полуколонки, ниже круглые гладкіе пояски. Подъ крышею карнизы деревянные, на алтарѣ изъ кирпича въ ребро, на уголъ и въ видѣ зубчиковъ. Иконостасъ въ четыре яруса съ колоннами и рѣзбою, помѣщеною на золотомъ полѣ. Царскія двери рѣзныя клѣтчатыя; по обѣимъ сторонамъ дверей по одному рѣзному ангелу, вверху деревянный рѣзной висячій полукруглый золотой подзоръ съ такими же кистями. Изъ старыхъ иконъ замѣчательны: св. великомученика Георгія Побѣдоносца, писанная между 1613 и 1624 гг., св. мучениковъ Флора и Лавра, Бориса и Глѣба съ изображеніемъ вверху Нерукотвореннаго образа (обложена серебромъ, написана между 1613 и 24 гг.), чудотворная икона Божіей Матери Макарьевской Одигитрии, стараго письма начала XVII в. (на ней серебряная риза, позолоченная червоннымъ золотомъ, украшенная аквамаринами, яхонтами, изумрудами, жемчугомъ, сердоликами и бирюзою), икона Казанской Божіей Матери, пожертвованная царемъ Михаиломъ Ѳеодоровичемъ (на главѣ Божіей



Матери убрусъ съ четырьмя привѣсками, низанными жемчугомъ, на привѣскахъ четыре креста съ бирюзой и жемчугомъ, на убрусѣ серебряная звѣзда съ жемчугомъ; вѣнецъ съ короною и цатою серебряные, на вѣнцѣ и коронѣ 16 разноцвѣтныхъ камней), икона Господа Вседержителя, сидящаго на престолѣ (на головѣ Спасителя серебряный вѣнецъ; на иконѣ надпись: «7187 году писалъ сей образъ всемилостиваго Спаса въ обитель преподобнаго отца Макарія Унженскаго Чудотворца въ церковь Живоначальныя Троицы при игуменѣ Митрофанѣ, писалъ Артемій Катунецъ съ монахомъ Іосифомъ і с прочими спотрудившимися его»), икона Успенія Пресвятыя Богородицы (съ надписью: «7187 года писанъ сій образъ Успеніе Пресвятыя Богородицы во обители преподобнаго отца Макарія на Унже, тояжь обители въ церковь соборную Живоначальныя Троицы при игумене Митрофанѣ. Писалъ Артемій Катунецъ»), икона сошествія Святаго Духа на апостоловъ (съ надписью: «7188 года писанъ сій образъ Сошествіе Святаго Духа во обители Преподобнаго Отца Макарія, яке есть на Унже, въ соборную церковь Живоначальныя Троицы при игумене Митрофанѣ. Писалъ Артемій Катунецъ»), икона Іоанна Предтечи (съ надписью: «7188 году писанъ сій образъ Святаго Іоанна Предтечи во обители Преподобнаго отца Макарія, яке есть на Унже, тояже обители въ церковь Живоначальной Троицы при игумене Митрофанѣ. Писалъ Артемій Катунецъ»), икона преподобнаго Макарія (съ надписью: «7188 писанъ сей образъ преподобнаго Отца нашего Макарія желтоводскаго и унженскаго чудотворца въ его же обители унженской и въ церковь его при игумене Митрофанѣ. Писалъ Артемій Катунецъ»; верхняя часть иконы и рама въ оладѣ басебнаго серебра; на главѣ преподобнаго серебряный вызолоченный вѣнецъ, покрытый финифтью синяго цвѣта съ золотыми травами). Упоминаемый въ надписяхъ игуменъ Митрофанъ есть святитель Митрофанъ Воронежскій. Стѣны храма расписаны живописнымъ письмомъ. Входныя въ храмъ двери желѣзныя съ рѣзными узорчатыми кружками.

#### 516. Макарьевская церковь, теплая.

(Рис. 109).

Каменная, одноэтажная, построена въ 1670—75 гг. Размѣры храма: вышина 6 саж., длина 6 саж. и ширина 9 саж. Своды котловые для сквозного фанаря. Среди церкви поставлены два гладкихъ четырехугольныхъ столба. Окна продолговатыя съ прямыми перемычками, расположены въ два свѣта. Алтарь состоитъ изъ трехъ полукружій; въ правомъ предъалтаріи ризница, въ лѣвомъ жертвенникъ. Въ алтарѣ три окна, въ предъалтаріяхъ по два. Престолъ каменный,

обложенъ мѣдными листами. Въ трапезѣ храма въ 1824 г. устроены два придѣла св. Іоакима и Анны и архистратига Михаила. Стѣны выложены сплошною кладкой изъ тяжеловѣснаго (20 фунт.) кирпича. Въ храмѣ окна, арки и двери были перестроены. Подъ крышей сдѣланы на стѣнахъ арки съ углубленіями, въ которыхъ есть священныя изображенія; между арками гладкія полуколонки, ниже круглыя гладкія пояски. Около арокъ сдѣланы изъ



Рис. 109. Макарьевскій монастырь. Макарьевская церковь, 1670—1675 г.

кирпича четырехугольныя шашки. Карнизы на храмѣ деревянные, на алтарѣ сдѣланы изъ кирпича въ ребро, на уголъ и въ видѣ зубчиковъ. На церкви пять главъ; изъ нихъ четыре въ 1836 г. были покрыты зеленою черепицею. Иконостасъ въ три яруса съ продолговатыми стоячими рамками, среди которыхъ рѣзьба на золотомъ полѣ. Изъ старыхъ иконъ замѣчательны: икона препод. Макарія Унженскаго въ ростъ съ изображеніемъ вверху Святой Троицы въ видѣ трехъ ангеловъ и подъ нею монастыря (на иконѣ риза, вѣнецъ и цата серебряныя вызолоченыя съ камнями, внизу надпись: «7187 Февраля въ 1 день сей святой образъ по обѣщанію своему построилъ въ обитель преподобнаго отца Макарія Унженскаго чудотворца бояринъ и дорецкій оружейничій Богданъ зовомый Новъ Хитрово и жена ево боярыня Марина по своихъ родителейхъ»), икона Спасителя (съ надписью внизу: «7188 писанъ сі образъ всемилостиваго Спаса во обители преподобнаго отца Макарія, яке есть на Унже тояже обители по обѣщанію монаха Митрофана»; вѣнецъ на ней съ сіяніемъ и цата серебряныя вызолочены; на нихъ выбитъ орелъ и цифра 62), икона Святыя Троицы (съ надписью внизу: «Изображенъ сій образъ лѣта 7201 года мѣсяца Маія 20 числа при игумене Спиридоне»), икона Божіей Матери на кипарисной доскѣ (съ надписью: «Изображенъ сій образъ лѣта 7201 году мѣсяца Апрѣля 1 день при игумене Спиридонѣ, изографомъ монахомъ Іосифомъ»), икона препод. Макарія со свиткомъ въ рукахъ (съ правой стороны преподобнаго изображенъ Троицкій соборъ,



съ лѣвой церковъ Благовѣщенская; внизу надпись: «Лѣта 7202 писанъ сей образъ преподобнаго Макарія Чудотворца во обители святыя Живоначальныя Троицы яже есть на Унжѣ въ соборную церковь при игуменѣ Іонѣ по бывшемъ пожарѣ яже Богу угодно то 7198 году. Писали зографы Косма Кувшинниковъ кинешемецъ съ костромичи съ Карпомъ Домашневымъ да съ Петромъ Карповымъ и съ прочими потрудившимся его»). Стѣны храма расписаны живописнымъ письмомъ въ 1827 г. Въ храмѣ за правымъ столбомъ подъ рѣзною и позолоченою стѣною гробница препод. Макарія, гдѣ почиваютъ его мощи. На гробницѣ образъ препод. Макарія; на немъ чеканная серебряно-позолоченная риза, устроенная первоначально царемъ Феодоромъ Алексѣевичемъ, но въ 1763 г. поповленная, какъ видно изъ надписи на ней: «Положена сиа риза на сей Святой образъ вторымъ зданіемъ Колежскаго Ассесора Михаила Иванова сына Цыклера: 1763 года Юліа 15 дня».

Колокольня построена въ 1680 г. изъ краснаго тяжеловѣснаго кирпича въ два съ половиною яруса съ шатровымъ восьмиграннымъ верхомъ. Низъ колокольни квадратный, верхъ восьмигранный. На колокольнѣ 11 колоколовъ. На одномъ изъ нихъ надпись: «Сей колоколь стараніемъ старшаго брата Дмитрія Годунова въ домъ Живоначальныя Троицы, въсу въ немъ...»; на другомъ надпись: «7204 г. Февраля 14 дня той же обители при Игуменѣ Іонѣ».

Изъ древнихъ напестольныхъ крестовъ замѣчательнъ золотой чеканный со многими мошами святыхъ; на немъ 8 камней, яхонты, лалы, изумруды и бирюза; по лицевой сторонѣ низанъ довольно крупнымъ жемчугомъ. На верхней и нижней сторонахъ его надпись: «7134 (1626) здѣланъ крестъ в пречестную и великую обитель пречистые Богородицы благовѣщенія і преподобнаго Макарія желтоводскаго Унежскаго Чудотворца по душе Царя и Великаго Князя Василя Ивановича всея руси и по его Царице Екатеринѣ во инацѣхъ схимнице Елене и по его брате Дмитрие Ивановиче, а молитвенное имя Ѳома, и по княгине Еватерине, и ихъ за то поминати, а положилъ сїи крестъ Князь Иванъ Ивановичъ Шуиской и за князя Ивана Ивановича имъ Бога молити, доколе онъ живъ, и за его княгиню Мароу; а какъ Богъ по душу ихъ сошлетъ, ихъ веѣхъ за то поминать. Данъ въ домъ живоначальныя Троицы». Крестъ хранится въ особомъ футлярѣ, подбитомъ внутри и снаружи алымъ бархатомъ. Есть напестольное евангеліе съ серебряно-позолоченою верхнею доскою. По краямъ верхней доски чеканная надпись: «В лѣто 7187 (1679) февраля въ 25 сіе Святое Евангеліе по обѣщанію своему построилъ въ обитель Преподобнаго Отца Макарія Унженскаго Чудотворца бояринъ и дворецкій и оружейничей



Рис. 110. Макарьевскій монастырь. Николаевская церковь, 1685.

Богданъ зовомый Новъ Хитрово, и жена ево боярыня Марина по своимъ родителямъ поминование». По листамъ евангелія рукописная надпись: «В лѣто 7186



Рис. 111. Макарьевскій монастырь. Успенская церковь, 1732 г.

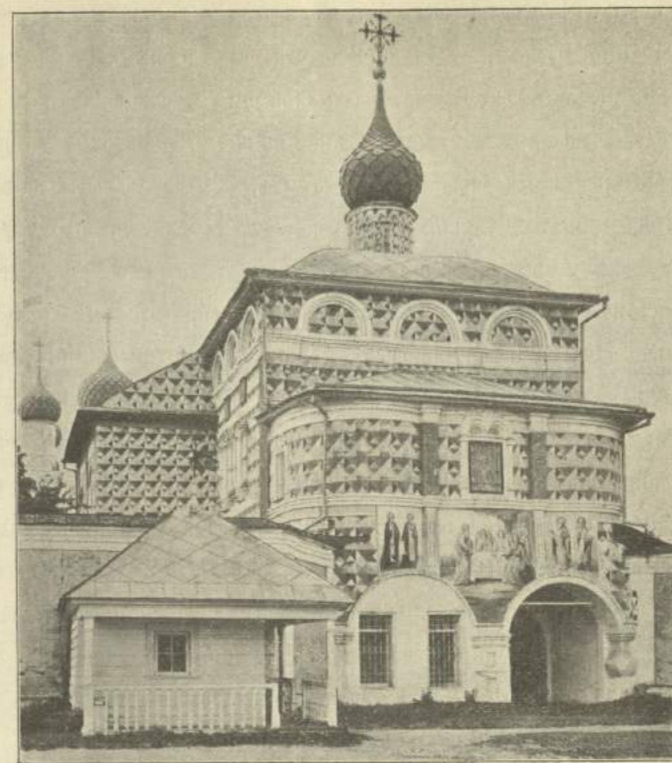

(1678) сіе святое Евангеліе безъ Евангелистовъ и безъ доски серебряные Великій Государь Царь и Великій Князь Ѳеодоръ Алексіевичъ всея великія и малыя и бѣлыя Россіи самодержецъ пожаловалъ боярину и дворецкому и оружейничему Богдану Матвеевичу Хитрово, а бояринъ и дворецкой и оружейничей Богданъ Матвеевичъ далъ вкладу въ обитель Пресвятыя и живоначальныя Троицы и Преподобнаго Макарія Желтоводскаго и Унженскаго чудотворца по своихъ родителѣхъ, постройка Евангелисты и дску и прочее украшеніе своимъ серебромъ и златомъ». Достойны также вниманія серебряные вызолоченные сосуды, пожертвованные въ 1621 г. княземъ Ѳеодоромъ Ивановичемъ Мстиславскимъ; на поддонѣхъ надпись: «Лѣта 7129 г. далъ сіе сосуды на Унжу къ великому чудотворцу Макарію Желтоводскому бояринъ князь Ѳеодоръ Ивановичъ Мстиславскій по свои родители по себѣ въ наслажденіе вѣчныхъ благъ и будущаго ради покоя жизни». Имѣется серебряное позолоченное чеканное кадило на 5 цѣпяхъ большой величины. На немъ надпись: «Лѣта 7129 (1621) году мѣсяца Декабря въ 7 день дѣлано сіе кадило на Унжу в домъ пресвятыя и живоначальныя Троица и преподобнаго отца нашего Макарія Желтоводскаго чудотворца, вѣсу въ немъ 2½ фунта». Есть шитые золотомъ и серебромъ и низанные крупнымъ жемчугомъ драгоценные воздухи (числомъ 3) въ лицахъ, изъ которыхъ на большомъ изображено положеніе во гробъ Спасителя съ предстоящими, на второмъ крестообразномъ Агнецъ Божій съ предстоящими ангелами и серафимами, на третьемъ крестообразномъ въ срединѣ образъ Знаменія Божіей Матери, а по сторонамъ—святителей Василя Великаго, Григорія Богослова, Іоанна Златоустаго и Григорія Двоеслова. Имѣется еще плащаница длиною 2 арш. 6 вершк. и шириною 1 арш. 6 вершк., шитая по красной камкѣ золотомъ, серебромъ и шелками, съ надписью, шитою серебромъ: «Сію вкладу приложилъ Князь Дмитрі Петровичъ Пожарски в домъ Макарію Чудотворцу».

517. *Благовѣщенская церковь, 1677—1680 г.*

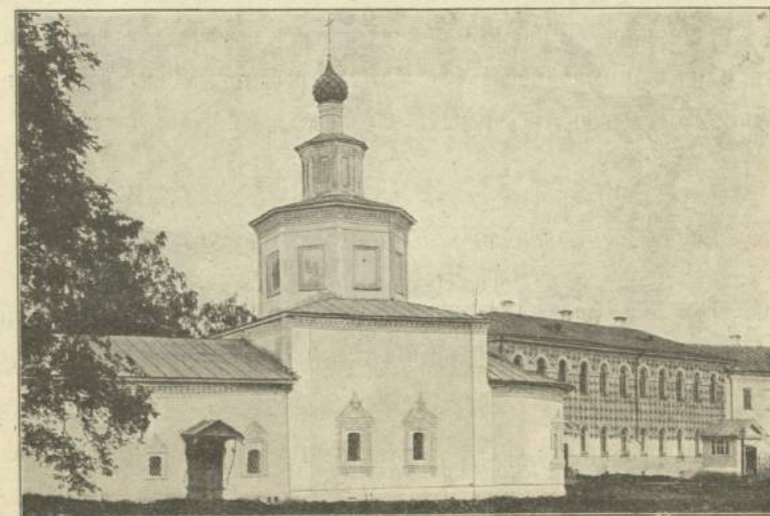
Освящена при игуменѣ Митрофанѣ. Въ трапезѣ этого храма придѣлъ святаго Митрофана Воронежскаго.

518. *Николаевская церковь, 1685 г.*

Надвратная. Изображена на рис. 110.



Рис. 112. Макарьевскій монастырь. Часовня надъ родникомъ преп. Макарія.

519. *Прочія зданія монастыря.*

Монастырскія кельи устроены въ 1687 г., больничная Успенская церковь (рис. 111) — въ 1732 г., ограда при архимандритѣ Гуріи, въ срединѣ XVIII в. <sup>1)</sup> Надъ родникомъ, ископаннымъ преп. Макаріемъ, построена часовня (рис. 112). Въ монастырѣ хранится экипажъ царя Михаила Ѳеодоровича (рис. 113). На мѣстѣ отдоховъ препод. Макарія между г. Унжею и Макарьевымъ сооружена древняя часовня (рис. 114).



Рис. 113. Макарьевскій монастырь. Экипажъ царя Михаила Ѳеодоровича.

<sup>1)</sup> Описаніе Макаріева Унженскаго монастыря. Москва 1835 г.—Херсонскій, Н. Лѣтопись Макарьева Унженскаго монастыря, вып. 1 и 2. Кострома 1888 и 1892 г.—Звѣринскій, т. I, 280 (адѣсь и библиографія).



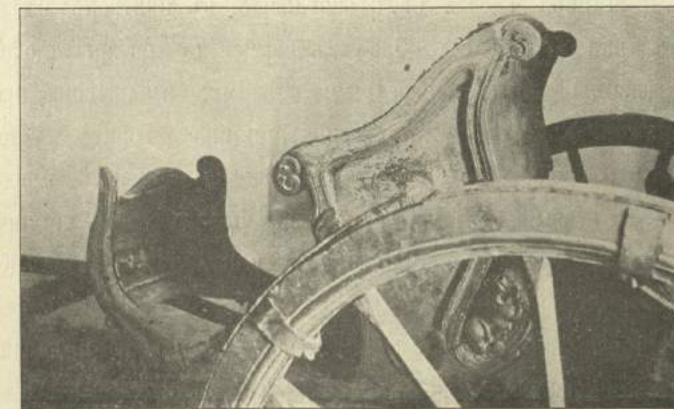

Рис. 107. Часовня между г. Унжею и Макарьевымъ, на мѣстѣ отдоховъ преп. Макарія.

#### 520. Макарьевскаго у. Кривоозерская Троицкая пустынь.

Кривоозерская пустынь находится на берегу озера Кривого, противъ г. Юрьевна. Основана около 1634—1641 г. на мѣстѣ молитвенныхъ подвиговъ блаженнаго Симона Юрьевцаго. Въ монастырѣ четыре церкви, колокольня, четыре корпуса настоятельскихъ и братскихъ келій, трапеза, кухня и хлѣбопекарня; всѣ зданія каменные. Вокругъ каменная стѣна. За монастырскою оградю выстроена каменная двухъэтажная гостиница для богомольцевъ.

Троицкая соборная церковь каменная, одноэтажная, построена въ 1738—1748 гг., освящена въ 1754 г. Размѣры храма: высота 13 саж., длина 4 саж. и ширина 4 саж. Своды котловые, въ притворѣ въ видѣ круговой дуги, въ трапезѣ потолокъ. Окна въ два свѣта. Алтарь съ однимъ полукружіемъ, раздѣленный двумя поперечными стѣнами; въ правомъ предъалтаріи помѣщается архивъ, въ сѣверномъ — казнохранилище. Горнее мѣсто устроено подь полукруглымъ сводомъ. Въ церкви два придѣла. Правый придѣлъ освященъ въ 1754 г., лѣвый—въ 1755 г. Стѣны выложены изъ кирпича (вѣсомъ около 20 фунт.); середина насыпана бутомъ и залита известью. На церкви одна глава.

Иконостасъ въ пять ярусовъ съ позолоченою рѣзьбою и карнизами, выкрашенъ голубою краской. Изъ иконъ стараго письма замѣчательны: Знаменія Божіей Матери, святителя Николая, архидіакона Стефана, Іерусалимской Божіей Матери. Последняя икона считается чудотворною; она писана въ 1709 г. постриженникомъ Кривоозерской пустыни монахомъ Корнилемъ Улановымъ, по образу иконы Московскаго Успенскаго собора. На ней серебряная позолоченная риза и вѣнецъ. Въ обители есть еще 7 иконъ, написанныхъ

Улановымъ. Стѣны храма и алтаря расписаны въ 1815 г. живописнымъ письмомъ.

Колокольня каменная, въ три яруса, квадратная (2 саж. 2 арш. въ сторонѣ), вышиною 15 саж. Построена въ 1795 г. На ней 9 колоколовъ; большой изъ нихъ (вѣсомъ 204 п.) вылитъ въ 1849 г. въ Ярославлѣ, на заводѣ купца Сем. Чарышникова, второй—въ 1849 г. (даръ московскаго купца П. И. Калашникова), третій—1879 г. (вылитъ въ г. Слободскомъ Бакулевымъ), четвертый вылитъ въ Костромѣ въ 1782 г., вѣсомъ 30 пуд. 25 фунт.

Храмъ во имя священномученика Антипы сооруженъ въ 1799 г., благов. князя Александра Невскаго—въ 1796 г., въ честь Іерусалимской иконы Божіей Матери въ 1816—1825 г. Кельи устроены въ 1797 г. и позднѣе расширены <sup>1)</sup>).

#### Нерехтскій уѣздъ.

##### 520. Нерехта. Казанскій соборъ, 1709 г.

Построенъ по указу Петра Великаго, повелѣвшаго изготовить для строенія 200 тысячъ кирпича и нанять рабочихъ въ Московской и жерской канцеляріи. Придѣлы въ честь Іоанна Предтечи и св. благов. князей Бориса и Глѣба. Мѣстная икона Божіей Матери, по преданію, сохранилась невредимою среди пожара деревянной церкви въ 1762 г. и почитается чудотворною. Остальныя мѣстныя иконы, по преданію, царскаго вклада.

##### 521. Нерехта. Благовѣщенская церковь.

Свѣдѣній о времени сооруженія храма не сохранилось. Придѣлы въ честь св. великомученика Георгія и св. Аванасія и Кирилла Александрійскихъ.

##### 522. Нерехта. Богоявленская церковь, 1720 г.

Построена Фед. Григ. Симоновымъ. Придѣлы въ честь св. апостоловъ Петра и Павла, святителя Николая и Всѣхъ Святыхъ.

##### 523. Нерехта. Воскресенская церковь, 1787 г.

Двухъэтажная. Придѣлы въ честь св. великомученицы Варвары. Въ немъ древняя и многотимая икона великомученицы съ частицей ея мошей, полученною

<sup>1)</sup> Филуменъ, іеродіак., Историческія записки о Троицкой Кривоозерской пустыни Костромской епархіи. Москва, 1862. — Воскресенскій А., прот. Свято-Троицкая Кривоозерская пустынь. Костр. Епарх. Вѣд. 1889 г., 13, 14 и 16.—Звѣринскій, П, 898.



нерехтскими посадскими людьми Климовымъ, Игнатъевымъ и Князевымъ отъ архимандрита Батуринскаго Николаевскаго монастыря Варсонофія.

**524. Нерехта. Церковь во имя Владимірской иконы Божіей Матери, 1685 г.**

(Рис. 115—117).

Церковь каменная, одноэтажная, построена для бывшаго здѣсь женскаго монастыря, упраздненнаго въ 1764 г. Первоначальную сумму на построение храма назначилъ въ 1678 г. царь Феодоръ Алексѣевичъ, а на окончаніе его 250 р. было дано царемъ Петромъ Алексѣевичемъ въ 1685 г. Монастырь основанъ былъ въ XVII в. (Звѣринскій II, 649). Размѣры храма: высота 11 саж., длина 9 саж., ширина 5 саж. Своды крестовые, опирающіеся на столбы, съ

тремя котлообразными пазухами для трехъ сквозныхъ фонарей. Среди церкви два гладкихъ четырехгранныхъ столба. Окна продолговатыя, въ два свѣта. Наличники изъ кирпича въ видѣ круглыхъ



Рис. 115. Нерехта. Церковь Владимірской иконы Божіей Матери, 1685 г.



Рис. 116. Колокольня Владимірской церкви г. Нерехты.

съ перехватами въ трехъ мѣстахъ столбиковъ, надъ ними сандрики, оканчивающіеся кокошниками. Алтарь состоитъ изъ трехъ полукружій, раздѣленъ арками; въ правомъ предъальтаріи ризница и библіотека, въ лѣвомъ жертвенникъ. Въ алтарѣ и предъальтаріяхъ три узкія продолговатыя съ полукруглымъ верхомъ окна.

Въ 1833 г. къ церкви пристроена теплая съ двумя престолами во имя Срѣтенія Господня и во имя св. архистратига Михаила. Паперть устроена съ сѣверной стороны, въ видѣ теремка (такъ называемаго краснаго крыльца), сдѣланнаго изъ кирпича и опирающагося на два угловые столба. Крыльцо открыто съ трехъ



Рис. 117. Нерехта. Крыльцо Владимірской церкви.

сторонъ подвѣсными арками, прикрыто сводомъ. Съ сѣверной стороны есть довольно крутой фронтонъ съ кафельнымъ карнизомъ. Кирпичъ для стѣнъ употребленъ тяжеловѣсный (20 ф.). Наружныя стѣны гладкія. По срединѣ церкви обведенъ одинокій поясъ. На стѣнахъ есть выдающіеся лопатки, сведенныя вверху въ три арки, образующія собою три углубленія, въ которыхъ написаны образа. Карнизы сдѣланы изъ кирпича въ видѣ поясковъ. Кровля желѣзная шатровая на четыре ската. У спусковъ ея желѣзные подзоры. На церкви три фонаря, выходящіе изъ кружалъ, обставленныхъ круглыми теремками. Фонари съ пролетами; по бокамъ ихъ тонкіе съ тремя перехватами столбики съ перекинутыми между ними висячими арочками съ замкомъ. Карнизъ на фонаряхъ состоитъ изъ двухъ гладкихъ рядовъ, подъ нимъ рядъ сухарей; прикрытъ гладкою полочкою. На церкви пять грушевидныхъ вытянутыхъ главъ. Всѣ онѣ

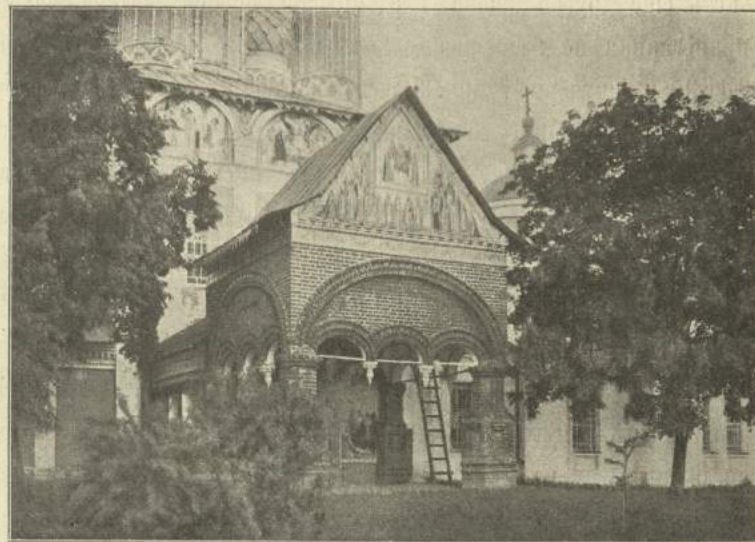

покрыты чешуйчатымъ желѣзомъ. Иконостасъ въ пять ярусовъ, рѣзной; въ первомъ и второмъ ярусахъ прорѣзныя колонны съ изображеніемъ виноградныхъ вѣтвей и кистей, а въ остальныхъ ярусахъ рѣзные выступающіе кронштейны. Изъ старинныхъ иконъ иконостаса замѣчательны: икона Спасителя, сѣдящаго на престолѣ, икона Сошествія во адъ и Воскресенія Христова, икона Успенія Божіей Матери и икона Всѣхъ Святыхъ. Въ церкви есть чудотворная икона Владимірской Божіей Матери, принесенная изъ Ярославля въ 1634 г. мая 2 дня ярославскимъ жителемъ Иоанномъ Аверкіевымъ, согласно сонному видѣнію; риза на ней унизана жемчугомъ различной величины и украшена драгоценными камнями. Есть еще другая икона Владимірской Божіей Матери, также чудотворная, принесенная по патріаршему повелѣнію изъ Ярославскаго Успенскаго собора въ 1635 г. октября 1 дня. Вѣнецъ на ней серебряный, вызолоченный и обнизанный жемчугомъ; риза жемчужная, сплошная. Стѣны храма расписаны фрескою по сырой штукатуркѣ, иконописнымъ письмомъ. Внутри храма при входѣ изъ паперти на стѣнѣ имѣется слѣдующая записъ: «Во славу Святыя, Единосущныя, Животворящія и Нераздѣльныя Троицы, Отца и Сына и Святаго Духа, при державѣ Благочестивѣйшія, Великія Государыни нашея Императрицы Екатерины Алексіевны, Самодержицы Всероссійскія, при Наслѣдникѣ Благовѣрномъ Государѣ Цесаревичѣ и Великомъ Князѣ Павлѣ Петровичѣ, при Супругѣ Его Благовѣрной Государынѣ и Великой Княгинѣ Наталіѣ Алексѣевнѣ, благословеніемъ Преосвященнѣйшаго Симона Епископа Костромскаго и Галичскаго написана сія святая церковь во имя Пресвятыя Богоматери Владимірскія стѣннымъ писаніемъ въ лѣто отъ созданія міра 7283, а отъ воплощенія Бога Слова 1775, при священникѣ Иоаннѣ Лукинѣ, при діаконѣ Иоаннѣ Яковлевѣ, при строителяхъ Нерехтскихъ купцахъ Осипѣ Семеновѣ Суворовѣ и Ѳеодорѣ Игнатьевѣ Пастуховѣ».

Колокольня каменная построена отдѣльно отъ храма на восточной сторонѣ въ стѣнѣ ограды, окружающей церковь, въ разстояніи отъ алтаря  $7\frac{1}{2}$  саж. Низъ колокольни четырехугольный; въ немъ устроены святые ворота. Надъ этимъ ярусомъ восьмигранникъ съ гладкими по угламъ пилястрами. Ярусъ, въ которомъ помѣщены колокола, восьмигранный съ полукруглыми арками и колоннами на углахъ; колокольня завершена пирамидальнымъ восьмиграннымъ шатромъ съ узкими, продолговатыми, прикрытыми сандриками пролетами въ три ряда; верхъ заканчивается круглою шейкою и грушеобразною, вытянутою вверхъ, главою съ желѣзнымъ крестомъ. На колокольнѣ 8 колоколовъ. Большой литъ въ 1804 г. мастеромъ костромскимъ купцомъ Алексѣемъ Григорьевымъ Смирновымъ; на второмъ надписъ: «Пригородъ Нерехту въ Но-

водевичъ монастырь вкладу директора Михаила грязновскаго лапшина весу 101 п. 21 ф.».

Въ ризницѣ есть напостольное евангеліе, приложенное вел. княземъ Петромъ Алексѣевичемъ. На немъ надпись: «Сіе святое Евангеліе полулистовое приложено въ храмъ Божіей Матери Владимірскія Благовѣрнымъ Великимъ Княземъ Петромъ Алексѣевичемъ, бывшимъ 6 лѣтъ отъ рожденія, отъ своего усердія, печатанное въ Москвѣ при Государѣ Ѳеодорѣ Алексѣевичѣ и святѣйшемъ Патріархѣ Іоакимѣ въ 1677 году».

#### 525. Нерехта. Преображенская церковь, 1791 г.

Придѣлы въ честь Успенія Божіей Матери и св. пророка Іліи.

#### 526. Г. Плесъ. Успенскій соборъ, 1699 г.

Соборъ каменный, одноэтажный, находится на холмѣ. Размѣры собора: вышина  $4\frac{1}{2}$  саж., длина 10 саж., ширина 5 саж. Своды въ видѣ круговой дуги. Овна шириною  $1\frac{1}{2}$  арш., вышиною 3 арш. съ прямыми перемычками. Алтарь съ однимъ полукружіемъ о трехъ окнахъ. Трапеза отъ храма отдѣляется аркою.

Стѣны выложены сплошною кладкой изъ толстаго, тяжеловѣснаго (18 фунт.) кирпича. Карнизъ устроенъ небольшой простой. Кровля на восемь скатовъ. Фонарь на сводахъ восьмигранный; на немъ восьмигранная шея съ выемками. Глава покрыта бѣлымъ желѣзомъ.

Иконостасъ въ три яруса съ рѣзбою, помѣщенной на золотомъ полѣ. Рѣзба изображаетъ виноградныя вѣтви. Въ трапезѣ собора есть Крестъ Господень вышиною  $4\frac{1}{2}$  арш. съ изображеніемъ Распятаго Спасителя, на возглавіи Его Нерукотворенный образъ съ двумя ангелами, на ручныхъ оконечностяхъ креста два серафима; по обѣимъ сторонамъ креста на доскахъ изображенія Божіей Матери, Маріи Магдалины, Іоанна Богослова и Логгина Сотника. На крестѣ надпись: «Въ лѣто отъ сотворенія міра 7173 года мѣсяца Іюня въ 23 день совершился животворящій крестъ тѣпаніемъ іеромонаха...» Мѣстнотимая икона Казанской Божіей Матери Церковная лѣтопись говоритъ, что эта икона явилась на вѣковомъ деревѣ—вязу. Послѣ бывшаго пожара въ г. Плесѣ около 1695 г., когда сгорѣла и церковь, эта икона найдена въ пеплѣ невредимою. Стѣны и своды храма и алтаря расписаны живописнымъ письмомъ.

Колокольня каменная, построена въ 1699 г. надъ папертью въ видѣ восьмигранной башни съ шатровымъ пирамидальнымъ верхомъ. На колокольнѣ



8 колоколовъ; большой изъ нихъ съ надписью: «1789 г. вылить сей колоколъ въ городѣ Костромѣ къ соборной церкви Успенія Божіей Матери тѣаніемъ купца Тараса Иванова Сишкина и сына его Феодора, вѣсу 200 пудовъ. Мастеръ Чебоксарскій купецъ Алексѣй Сищовъ».

Въ ризницѣ сохраняется напрестольный деревянный крестъ съ мощами св. Феодора Стратилата, Иоанна Милостиваго и муч. Анѣима. На задней сторонѣ его надпись: «Крестъ устроенъ 7183 года, приложилъ стрѣтенской сотни воинъ Карповъ». Есть икона въ створахъ каменная съ изображеніемъ Святой Троицы; въ ней вложены частицы мощей неизвѣстныхъ святыхъ. При церкви каменная часовня, устроенная въ 1824 г.

### 526. Плесъ. Ильинская церковь, 1747 г.

Церковь деревянная, одноэтажная. Находится на противоположномъ берегу р. Волги. Приписана къ предыдущей.

Размѣры храма: высота 5 саж., длина  $7\frac{1}{2}$  саж. и ширина  $6\frac{1}{2}$  саж. Потолокъ досчатый. Окна въ  $1\frac{1}{4}$  арш. высоты, простыя. Въ трапезѣ одно окно, на южной сторонѣ храма два внизу и одно вверху, на сѣверной сторонѣ одно. Алтарь состоитъ изъ пяти граней, безъ раздѣленій, въ немъ три окна; изъ нихъ два волоковыя ( $\frac{1}{4}$  арш. высоты и въ 6 верш. ширины). Трапеза отдѣляется отъ храма деревянною аркою. Фонарь на сводахъ глухой, глава на немъ покрыта чешуей.

Иконостасъ въ два яруса простой работы, гладкій, съ простыми карнизами; въ нѣкоторыхъ мѣстахъ покрытъ золотомъ. Верхній ярусъ подраздѣленъ поясомъ. Царскія двери двустворчатыя, рѣзной старинной работы, позолочены, верхъ ихъ прямолинейный. Въ небольшой надъ дверями аркѣ изображеніе Тайной Вечери. Изъ иконъ стараго письма въ иконостасѣ замѣчательны: иконы Преображенія Господня, пророка Іліи, великомученика Георгія, Феодоровской Божіей Матери и Плача Пресвятой Богородицы.

Колокольня деревянная. Построена надъ папертью одновременно съ церковью въ видѣ восьмиграннаго столба.

### 528. Плесъ. Троицкая церковь, 1808 г.

Престоль одинъ. Зимняя каменная церковь построена въ 1828 г.

### 529. Плесъ. Варваринская церковь, 1821 г.

Придѣлъ въ честь святителя Николая.

### 530. Плесъ. Воскресенская церковь, 1817 г.

Придѣлъ во славу Рождества Христова.

### 530а. Плесъ. Церковь ап. Петра и Павла, 1645 г.

На кладбищѣ, каменная. Здѣсь же стояла деревянная церковь во имя тѣхъ же святыхъ, сгорѣвшая въ 1903 — 1904 гг. (рис. 117 и 118). Свѣдѣнія о церкви и чертежи ея, составленные въ 1887 г. В. А. Павлиновымъ, см въ Трудахъ комиссіи по сохр. др. памяти. И. М. А. О. I, 107—112.



Рис. 117. Плесъ. Церковь Петра и Павла.



Рис. 119. Нерехтскаго у. с. Шохна. Васильевская церковь, 1803 г.



Рис. 118. Плесъ. Церковь Петра и Павла, 1645 г.

### 531. Нерехтскаго у., с. Шохна. Васильевская церковь, 1803 г.

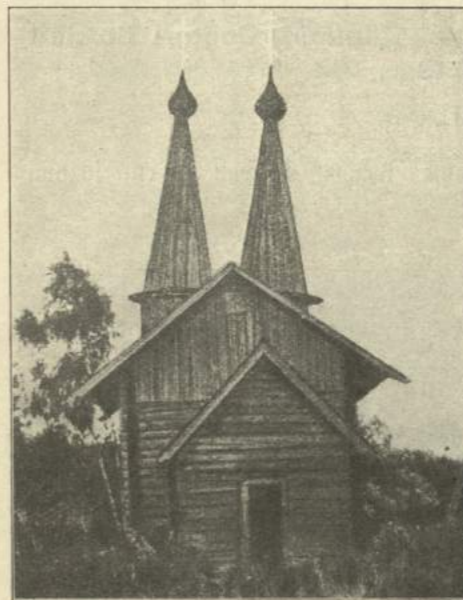
Лѣтняя. Зимній храмъ построенъ въ 1828 г.



**532. Того же села. Деревянная церковь.**

(Рис. 119).

Престоль въ честь того же святого. Свѣдѣній о времени сооруженія не сохранилось. Двухшатровая. (Труды комм. по сохран. древн. пам. П. М. А. О. т. I, 115).

**533. Нерехтскаго у., с. Кощеево. Казанская церковь, 1811 г.**

Придѣлъ въ честь св. великомученика Феодора Стратилата и св. Николая Чудотворца.

**534. Нерехтскаго у., с. Сидоровское. Николаевская церковь, 1720 г.**

Придѣлы въ честь св. Иоанна Златоустаго, Аванасія и Кирилла Александрийскихъ и великомученика Дмитрія.

**535. Нерехтскаго у., с. Березники. Церковь Собора Божіей Матери, 1748 г.**

(Рис. 120).

Придѣлы въ честь Смоленской иконы Божіей Матери и св. Иоанна Предтечи.



Рис. 120. С. Березники. Каменная церковь 1748 г.

**536. Того же села. Церковь 1724 г.**

Деревянная. Престоль также въ честь Собора Богоматери. Церковь была отремонтирована подъ наблюдениемъ Имп. Московскаго Археологическаго Общества, на 1500 р., назначенные св. Синодомъ. (Древности XXI, 4; Труды Комм. по сохр. памятн. I, 22, 25; II, 4, 41).

**537. Того же села. Церковь во имя Нерукотвореннаго образа Спасителя, 1682—1691 г.**

Церковь каменная, одноэтажная, построена въ 1682 г., освящена въ 1691 г. Размѣры храма: высота  $6\frac{1}{2}$  саж., длина 16 саж., ширина 5 саж. Своды устроены крестовые и въ видѣ круговой дуги. Окна широкія въ два свѣта; всего въ храмѣ 8 оконъ и въ придѣлѣ 6. Наличники гладкіе изъ кирпича.

Въ серединѣ трапезы устроенъ алтарь придѣла, служащаго теплымъ храмомъ. По бокамъ алтаря—проходы въ маленькую, тѣсную церковь. Придѣлъ устроенъ, можетъ быть, одновременно съ колокольней.

Стѣны выложены сплошною кладкой изъ тяжеловѣснаго кирпича (болѣе 18 фунт.). Надъ верхними окнами холодной церкви выдѣланъ двойной поясъ съ разными узорами въ видѣ зубчиковъ, кружковъ, четырехугольниковъ. Надъ поясомъ—по четыре арки на каждой сторонѣ, обведенныя четырьмя дугами. На углахъ стѣнъ отъ крыши теплой трапезы и холоднаго алтаря выложено по три полуколонки съ двумя остроугольными гранями между ними. Между полукружками алтаря выложены изъ кирпича полуколонки. У теплой трапезы и холоднаго алтаря устроены карнизы изъ кирпича въ видѣ поясковъ и зубчиковъ. У спусковъ кровли деревянные подзоры. На церкви пять главъ.

Иконостасъ въ три яруса новаго устройства съ колоннами и пилястрами и рѣзьбою, помѣщенной на аломъ полѣ. Изъ старыхъ иконъ иконостаса особенно цѣнна мѣстнотимая икона Нерукотвореннаго образа Спасителя. Стѣны храма расписаны живописнымъ письмомъ въ 1873—1875 гг. Холодная трапеза расписана вся, а холодный алтарь и теплый храмъ расписаны только въ сводахъ.

Колокольня каменная, построена въ началѣ XIX в. помѣщикомъ Вас. Алексѣев. Коптевымъ, въ видѣ многогранной башни съ колоннами и карнизами разныхъ формъ. Изъ колоколовъ древнѣйшій 1756 г., какъ видно изъ надписи, литый въ вотчину Протопоповыхъ, въ Спасскую церковь, Плесскаго стану.



538. **Нерехтскаго у., с. Тетеринское. Успенская церковь, 1824 г.**

Построена попеченіемъ архимандрита Переяславскаго Горницкаго монастыря Льва, изъ рода дворянъ Юрловыхъ. Придѣлы въ честь Рождества Пресвятой Богородицы и свят. Николая.

539. **Нерехтскаго у., с. Емена. Троицкая церковь, 1782 г.**

Придѣлъ въ честь свят. Николая.

540. **Нерехтскаго у., с. Марьинское. Троицкая церковь, 1778 г.**

Придѣлы въ честь свят. Николая и препод. Сергія Радонежскаго.

541. **Нерехтскаго у., с. Юрьевское. Богоявленская церковь, 1795 г.**

Придѣлы въ честь Можайской иконы Божіей Матери и св. мученицы Параскевы.

542. **Нерехтскаго у., с. Островъ. Воскресенская церковь, 1782 г.**

Придѣлы въ честь свят. Алексѣя Московскаго чудотворца, св. муч. Адриана и Наталіи и святителя Тихона Амаѣнтскаго.

543. **Нерехтскаго у., с. Рожество. Церковь Рождества Христова, 1783 г.**

Придѣлы въ честь Владимірской иконы Б. Матери и преп. Зосимы и Савватія.

544. **Нерехтскаго у., с. Кувакино. Михайловская церковь, 1777 г.**

Придѣлъ въ честь свят. Николая Чудотворца.

545. **Нерехтскаго у., с. Митино. Покровская церковь, 1800 г.**

Престолы во славу Нерукотвореннаго образа Спасителя и въ честь Покрова Пресвятой Богородицы, св. пророка Іліи и святителя Николая.

546. **Нерехтскаго у., с. Пружинино. Введенская церковь, 1804 г.**

Придѣлы въ честь Владимірской иконы Б. Матери и Введенія во храмъ Пресв. Дѣвы.

547. **Нерехтскаго у., с. Гробищево. Покровская церковь, 1792 г.**

Придѣлъ въ честь Всѣхъ Святыхъ.

548. **Того же села. Церковь 1771 г.**

Престолы въ честь св. Николая, архистратига Михаила и мучениковъ Гурія, Самона и Авива.

549. **Нерехтскаго у., с. Поемечье. Троицкая церковь, 1762 г.**

Придѣлы въ честь св. великомученика Георгія и препод. Сергія Радонежскаго.

550. **Нерехтскаго у., с. Срѣтенское. Срѣтенская церковь, 1785 г.**

Придѣлы въ честь св. Николая и препод. Кирилла Новозерскаго.

551. **Нерехтскаго у., с. Строева Гора. Церковь Рождества Богородицы.**

Свѣдѣній о времени сооруженія церкви не сохранилось. Находится она на мѣстѣ Николаевскаго Строево-Горскаго монастыря, извѣстнаго въ XVI в. (Звѣринскій, III, 1824). Придѣлы въ честь св. Николая и препод. Сергія Радонежскаго.

552. **Нерехтскаго у., с. Дмитревское. Вознесенская церковь, 1772 г.**

Придѣлы въ честь Смоленской иконы Б. Матери и великомученика Дмитрія.

- 552 а. **Нерехтскаго у., с. Андреевское. Введенская церковь, 1806 г.**

Престолы во славу Вознесенія Господня и въ честь Введенія Божіей Матери въ храмъ и свят. Николая.

553. **Нерехтскаго у., с. Рожество Мятлевыхъ. Церковь Рождества Христова 1803 г.**

Придѣлы въ честь св. Николая и пророка Іліи.



554. **Нерехтскаго у., с. Шухомошь. Предтеченская церковь, 1788 г.**

Придѣлъ въ честь св. Николая Чудотворца.

555. **Нерехтскаго у., с. Игнатовское. Михайловская церковь, 1815 г.**

Придѣлы въ честь св. пророка Іліи и великомученика Георгія.

556. **Нерехтскаго у., с. Горкино. Прображенская церковь, 1732 г.**

Сооружена княземъ Іоак. Ѳед. Долгоруковымъ. Престоль одинъ. Лѣтняя.

557. **Того же села. Церковь 1825 г.**

Зимняя. Престолы въ честь Смоленской иконы Божіей Матери и св. Николая.

558. **Нерехтскаго у., с. Воронцово. Николаевская церковь, 1813 г.**

Построена попеченіемъ Ник. Кондр. Коптева. Придѣлы въ честь св. Николая и препод. Ѳеодосія Тотемскаго.

559. **Нерехтскаго у., с. Нозога. Преображенская церковь, 1824 г.**

Придѣлы въ честь Казанской и Теодоровской иконъ Божіей Матери.

560. **Нерехтскаго у., с. Владычно. Введенская церковь, 1772 г.**

Придѣлъ въ честь святителя Николая.

561. **Нерехтскаго у., с. Флоровское. Флоровская церковь, 1745 г.**

Построена Ів. Сем. Шокоровымъ. Придѣлъ въ честь святителя Николая.

562. **Нерехтскаго у. с. Печенѣгово. Успенская церковь, 1818 г.**

Сооружена попеченіемъ Алекс. Іос. Кожина. Придѣлы въ честь св. апостола Іоанна Богослова и святителя Николая.

563. **Нерехтскаго у. с. Протасово. Благовѣщенская церковь, 1783 г.**

Придѣлы въ честь св. Николая и апостоловъ Петра и Павла.

564. **Нерехтскаго у., с. Писцово. Троицкая церковь.**

(Рис. 121).

Свѣдѣній о времени сооруженія церкви не сохранилось. Придѣлъ въ честь Знаменской иконы Божіей Матери. Около 1711 г. существовалъ Писцовскій женскій монастырь. (Звѣринскій Ш, 1880).

- Того же села. Церковь Рождества Пресв. Богородицы, 1808 г.**

(Рис. 122).

Построена крестьянкою Анною Дм. Ледневою. Престолы въ честь Рождества Пресвятой Богородицы, святителя Николая и Всѣхъ Святыхъ. Зимняя къ предъидущей.

565. **Того же села. Воскресенская церковь, 1748 г.**

(Рис. 123).

Придѣлы въ честь св. апостола Іакова Алфеева и мученицы Параскевы.



Рис. 121. С. Писцово. Троицкая церковь.



Рис. 122. С. Писцово. Церковь Рождества Пресв. Богородицы, 1808 г.





Рис. 123. С. Писцово. Воскресенская церковь, 1748 г.

**566. Нерехтскаго у., с. Сотницы Успенская церковь, 1783 г.**

Придѣлы въ честь св. великомученика Георгія.

**567. Того же села. Церковь 1820 г.**

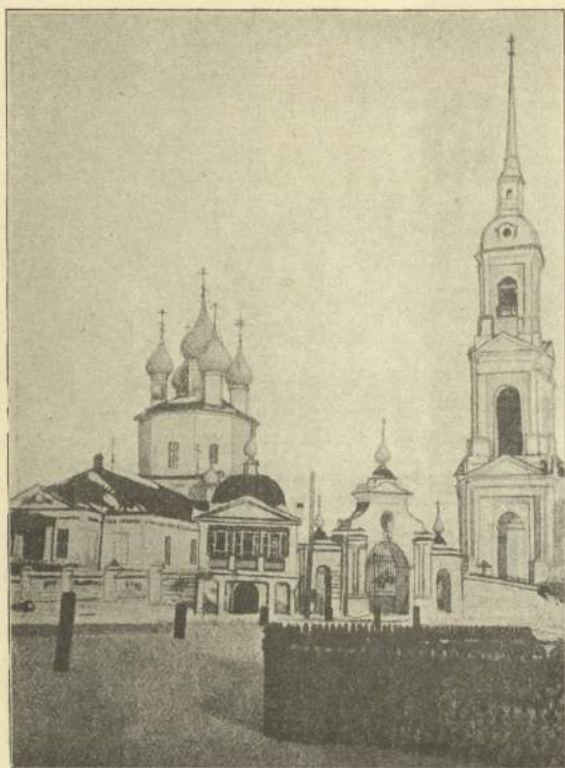
Придѣлы въ честь иконы Божіей Матери въѣхъ скорбящихъ радости, св. пророка Іліи и иконы Б. Матери Неопалимой купины.

**568. Нерехтскаго у., с. Хрипели. Благовѣщенская церковь, 1809 г.**

Придѣлы въ честь свят. Николая и препод. Сергія Радонежскаго.

**569. Нерехтскаго у., с. Вардаково. Николаевская церковь, 1792 г.**

Престолы въ честь Смоленской иконы Б. Матери и святителя Николая.

**570. Нерехтскаго у., пог. Погрѣцинъ. Покровская церковь, 1820 г.**

Построена попеченіемъ Агриппины Алекс. Страховой. Придѣлы въ честь св. пророка Іліи и св. Іоанна Предтечи.

**571. Нерехтскаго у., с. Широково. Всѣвятская церковь, 1792 г.**

Престоль одинъ. Деревянная, съ колокольнею.

**572. Нерехтскаго у., с. Виберово. Ильинская церковь.**

Свѣдѣній о времени сооруженія не сохранилось. Придѣлы въ честь святителя Николая и св. мученицы Параскевы.

**573. Нерехтскаго у., пог. Богословскій. Богословская церковь, 1797 г.**

Придѣлы въ честь святителя Николая и св. пророка Іліи.

**574. Нерехтскаго у., с. Сараево. Казанская церковь, 1793 г.**

Построена попеченіемъ владѣльца села, графа Алекс. Вас. Суворова-Рымникскаго. Придѣлъ въ честь св. Іоанна Предтечи. Въ церкви хранится мѣдный складень, вкладъ Суворова.

**575. Того же села. Воскресенская церковь, 1795 г.**

Придѣлы въ честь Рождества Пресвятой Богородины и святителя Николая.

**576. Нерехтскаго у., с. Васильчино. Николаевская церковь, 1769 г.**

Деревянная. Построена княземъ Вяземскимъ. Приписная къ предыдущей.

**577. Нерехтскаго у. с. Марьинское. Воскресенская церковь, 1777 г.**

Построена на средства капит. Сумарокова, бригад. Овцына и прапорщ. Петра Бизеева. Придѣлы въ честь св. Николая и пророка Іліи.

**578. Нерехтскаго у., слоб. Сыпаново. Церковь во имя Святыхъ Троицы, 1676 г.**

(Рис. 124).

Первоначально (до 1764 г.) здѣсь былъ Сыпановскій монастырь, основанный препод. Пахоміемъ, скончавшимся въ 1384 г. и погребеннымъ въ этомъ монастырѣ. (Звѣринскій, II, 1283).

Церковь построена въ 1676 г., о чемъ свидѣтельствуется надпись въ паперти: «Во славу единосущныя и нераздѣльныя Троицы заложена сія святая церковь лѣта 7183 году, на самый праздникъ Живоначальныя Троицы Мая въ 23 день на память преподобнаго отца нашего и исповѣдника Михаила Синадскаго и при Государѣ Царѣ и Великомъ Князѣ Алексѣѣ Михайловичѣ всея Россіи при патриархѣ Іоакимѣ, и обрѣли мощи преподобнаго Пахомія Мая въ пятый день на память святыхъ мученицы Ирпы, совершена церковь въ 184 году мѣсяца Августа въ 10 день на память священномученика Лаврентія, и освящена сія соборная церковь во имя Пресвятыя Троицы въ 187 году Октября въ 6 день





Рис. 124. Нерехтскаго у. Слобода Сыпаново. Троицкая церковь, 1676 г.

на память святаго апостола Фомы при игуменѣ Харалампіи». Къ настоящей церкви въ 1835 г. пристроены съ западной стороны между колокольней и церковью каменный теплый придѣлъ и съ южной — холодный во имя препод. Пахомія Нерехтскаго чудотворца.

Церковь каменная, одноэтажная. Размѣры храма: высота  $6\frac{1}{2}$  саж., длина 4 саж., ширина 4 саж. Своды коробовые съ пролетомъ въ срединѣ для сквозного фонаря. Окна широкія, продолговатыя, въ два свѣта. Наличники оконъ — столбики съ поясками, вѣнчающіеся троючастными сандриками. Алтарь состоитъ изъ трехъ полукружій, раздѣленныхъ съ южной стороны глухою стѣною съ малымъ пролетомъ для двери и съ сѣверной — большою аркой; въ южномъ предъ-алтаріи находится ризница, въ сѣверномъ — жертвенникъ. Въ алтарѣ и предъ-алтаріяхъ 4 окна, своды коробовые.

Съ сѣверной стороны построена паперть въ старомъ стилѣ съ открытыми съ трехъ сторонъ арками, съ крестово-паруснымъ сводомъ; въ боковыхъ аркахъ вставлены рамы. Паперть расписана живописнымъ письмомъ. Стѣны выложены сплошною кладкой изъ тяжеловѣснаго (20—24 фунт.) кирпича. На углахъ храма лопатки, идущія до верха пояса; между полукружіями алтаря гладкія полуколонки. Подъ кровлей вокругъ церкви обведенъ одинокій поясъ, выложенный изъ кирпича въ два ряда; надъ поясомъ на каждой сторонѣ по шести полукружій. Карнизъ сдѣланъ изъ кирпича, положеннаго въ два ряда на ребро. Фонарь устроенъ надъ сводами сквозной съ пролетами; вверху его поясъ и карнизъ въ четыре ряда изъ положенныхъ тычкомъ кирпичей, образующихъ выступы въ видѣ сухариковъ. Надъ поверхностью крыши церкви есть поясъ, надъ которымъ выведены восемь полукруглыхъ арокъ, сведенныхъ мысомъ. На церкви пять грушевидныхъ, удлиненныхъ главъ.

Иконостасъ въ пять ярусовъ съ позолоченными прорѣзными колоннами и рѣзьбою, помѣщенною на аломъ полѣ; рѣзьба изображаетъ виноградныя кисти и листья. Верхъ иконостаса оканчивается карнизомъ. Иконы въ иконостасѣ стараго письма. Особенно достойны вниманія по своему древнему и искусному письму: мѣстнотимая икона Пресвятыя Троицы въ серебряномъ окладѣ съ серебряно-позолоченными вѣнцами и надгробная икона препод. Пахомія Нерехтскаго чудотворца, почитаемая чудотворною, обложенная серебряно-позолоченою ризою и серебряно-позолоченнымъ вѣнцомъ со стразами. Стѣны храма расписаны живописнымъ письмомъ въ 1841—1842 гг. Снаружи въ полукруглыхъ аркахъ имѣются древнія фрески: на восточной сторонѣ Св. Троица новаго завѣта, на южной — Знаменіе Божіей Матери, на сѣверной — Троица ветхаго завѣта и на западной — Нерукотворенный образъ. Около нихъ сдѣланы желѣзные подзоры.

Въ южномъ (холодномъ) придѣлѣ въ стѣнѣ подъ аркою находится гробница препод. Пахомія Нерехтскаго чудотворца, почивающаго подъ спудомъ, при которой устроена мѣдная посеребренная рака съ вызолоченными въ нѣкоторыхъ мѣстахъ изображеніями. Полъ во всемъ храмѣ асфальтовый.

Колокольня каменная; построена въ 1681 г. въ видѣ квадрата, раздѣлена тремя горизонтальными рядами карнизовъ, на углахъ лопатки; вышиною эта часть  $6\frac{1}{2}$  саж. Надъ этимъ четырехугольникомъ построенъ восьмигранный этажъ съ восемью пролетами для колоколовъ. Верхъ колокольни восьмигранный пирамидальный съ двумя рядами окошечекъ, оканчивающійся вверху круглою шейбою и небольшою главою съ деревяннымъ крестомъ, обитымъ желѣзомъ. Внутри колокольни въ четырехъ этажахъ устроены кладовыя со сводами, а вокругъ нихъ около наружныхъ стѣнъ устроена каменная лѣстница къ колоколамъ. На колокольнѣ 8 колоколовъ. Изъ нихъ на одномъ (вѣсомъ 98 пуд.) надпись: «В костромской уѣздѣ Сыпановскій монастырь вкладу Директора Михайла Грязновскаго Лапшина, литъ въ Москвѣ въ домѣ Дмитрія Пирогова». Второй колоколъ съ надписью: «1716 года вылитъ сей колоколъ къ Троицѣ въ Сыпановъ монастырь въ Пахоміеву пустынь. Игуменъ Іона, вѣсу 4 пуд. 37 ф.»

Въ ризницѣ церкви хранится старинный восьмиконечный крестъ, обложенный по дереву вызолоченнымъ серебромъ. На верхней сторонѣ вверху вычеканены три ангела, въ срединѣ Распятіе, по бокамъ святыя и внизу Николай чудотворецъ. На задней сторонѣ креста надпись вязью: «Лѣта 7192 году Мая въ 1 день построенъ сей Животворящій крестъ при благовѣрныхъ государѣхъ Іоаннѣ Алексѣевичѣ и Петрѣ Алексѣевичѣ всея Росіи самодержкахъ при святѣйшемъ Іоакимѣ Патріархѣ Московскомъ всея Росіи, Костромскаго уѣзду, посада



Перехты въ домъ Живоначальныя Троицы Сыпанова монастыря при игуменѣ Харалампіѣ». Старинное евангеліе въ небольшой листъ, печатанное въ Москвѣ въ 1627 году. Обложено ветхимъ полубархатомъ съ мѣдными изображеніями: въ срединѣ Распятія и по угламъ евангелистовъ. По листамъ его есть надпись: «Лѣта 7135 мѣсяца Іюля въ 5 день на память преподобнаго отца нашего Аео-насія Аеоискаго при благовѣрномъ Царѣ Государѣ и Великомъ Князѣ Михаилѣ Ѳеодоровичѣ всея Руси и при Его отцѣ и Богомольцѣ, а при нашемъ Великомъ Государѣ, Святѣйшемъ Патріархѣ Филаретѣ Никитичѣ Московскомъ и всея Руси приложили сію книгу Евангеліе на престольное, печать Московская, въ монастырь въ домъ Живоначальныя Троицы Сыпанова Городища при игуменѣ Павлѣ съ братією Василій да Петръ да Богданъ Ѳеодоровы дѣти Одинцовы по своимъ родителехъ и по своимъ душахъ; и кто въ томъ монастырѣ будутъ иные игумены или строители или черные священники, и тоя имъ книги не продать».

Въ церкви находится также серебряное старинное, мѣстами вызолоченное, кадило. На верхней и нижней половинахъ его надпись вязью древне-славянскими буквами: «179 года Мая въ 25 день далъ вкладу сие кадило въ домъ Живоначальныя Троицы преподобнаго отца нашего Пахомія Костромскаго уѣзду Сыпановы пустыни игуменъ Паисей по своимъ родителехъ».

**579. Нерехтскаго у., с. Ѳеодоровское. Церковь Рождества Богородицы.**

Свѣдѣній о времени сооруженія не сохранилось. Придѣлъ въ честь святителя Николая.

**580. Нерехтскаго у., с. Перепелицыно. Воскресенская церковь, 1761 г.**

Придѣлъ въ честь Введенія во храмъ Пресвятой Богородицы и святителя Николая.

**581. Нерехтскаго у., с. Григоровцево. Воскресенская церковь, 1798 г.**

Придѣлъ въ честь святителя Николая.

**582. Нерехтскаго у., с. Никитское. Церковь во имя Смоленской иконы Божіей Матери, 1789 г.**

Придѣлъ въ честь св. великомученика Димитрія.

**583. Нерехтскаго у., с. Никольское, что на Стрѣльнѣ. Николаевская церковь, 1722 г.**

Престолы въ честь Смоленской иконы Б. Матери и святителя Николая.

По инымъ свѣдѣніямъ, церковь построена въ 1794 г. Средняя часть иконостаса въ ней современна началу церкви, боковыя построены около 1840 — 1850 гг. Имп. Московское Арх. Общество не разрѣшило замѣнить этотъ иконостасъ новымъ (Древности, т. XX, вып. 1, стр. 81 и 83).

**584. Нерехтскаго у., с. Клевцово. Николаевская церковь, 1809 г.**

Престолы въ честь Казанской иконы Божіей Матери, святителя Николая и великомученицы Анастасіи.

**585. Нерехтскаго у., с. Спасское въ Березникахъ. Церковь Христа Спасителя, 1682 г.**

Построена на средства Ів. Иппол. Протопопова. Находится на мѣстѣ Спасо-Преображенской пустыни, что надъ Плесомъ, существовавшей въ XVII в. и упраздненной въ 1764 г. (Звѣринскій, II, 1165).

Престолы во славу Нерукотвореннаго Образа Спасителя и въ честь Казанской иконы Божіей Матери.

**586. Нерехтскаго у., с. Красинское. Воздвиженская церковь, 1760 г.**

Придѣлъ въ честь святителя Николая.

**587. Нерехтскаго у., с. Никольское Аладыныхъ. Николаевская церковь, 1795 г.**

Построена Сем. Ѳед. Аладынымъ. Придѣлъ въ честь св. Маріи Магдалины.

**588. Нерехтскаго у., с. Фряньково. Николаевская церковь, 1757 г.**

Построена на средства Авд. Ів. Супонева. Придѣлъ въ честь св. мученицы Параскевы.

**589. Нерехтскаго у., с. Медвѣдово. Преображенская церковь, 1770 г.**

Придѣлъ въ честь препод. Симеона Столпника.



590. **Нерехтскаго у., с. Ильинское на р. Шачѣ. Ильинская церковь, 1743 г.**

Построена на средства княжны Пел. Ив. Волковой.

591. **Того же села. Николаевская церковь, 1746 г.**

Построена тою же княжною. Престолъ одинъ.

592. **Нерехтскаго у., с. Острецово. Троицкая церковь, 1770 г.**

Построена попеченіемъ Троф. Илар. Лялина. Придѣлы въ честь Покрова Пресвятой Богородицы и святителя Дмитрія Ростовскаго. Въ церкви имѣется Евангеліе, приложенное въ 1675 г. стольникомъ княземъ Ив. Мих. Барятинскимъ въ с. Покровское въ церковь Николая Чудотворца.

593. **Нерехтскаго у. с. Иваново Скрябиныхъ. Успенская церковь, 1801 г.**

Придѣлы въ честь св. Іоанна Предтечи и святителя Николая.

594. **Нерехтскаго у., с. Горки Чириковыхъ. Воскресенская церковь, 1821 г.**

Построена попеченіемъ Конст. Ник. Моисеева. Придѣлы въ честь Владимірской иконы Б. Матери и святителя Николая.

595. **Нерехтскаго у., с. Оделево. Церковь въ честь Владимірской иконы Божіей Матери, 1796 г.**

Придѣлы въ честь св. Іоанна Богослова и святителя Николая.

596. **Нерехтскаго у., с. Нивульское. Церковь въ честь Смоленской иконы Б. Матери, 1806 г.**

Построена попеченіемъ майора Ив. Ив. Клобукова. Придѣлы въ честь св. Николая Чудотворца и Дмитрія Ростовскаго.

597. **Нерехтскаго у., с. Яблоновая пустынь. Успенская церковь, 1720 г.**

Придѣлы въ честь святителя Николая и св. пророка Іліи. Въ XVIII в. здѣсь существовала мужская пустынь, въ 1724 г. приписанная къ Ипатіевскому монастырю. (Звѣринскій, III, 1622).

598. **Нерехтскаго у., с. Красныя Пожни. Введенская церковь, 1815 г.**

Придѣлы въ честь св. Іоанна Крестителя и Всѣхъ Святыхъ.

599. **Нерехтскаго у., с. Ильинское Шихматовыхъ. Церковь въ честь Θεодоровской иконы Божіей Матери, 1808 г.**

Придѣлы въ честь св. пророка Іліи и святителя Николая.

600. **Нерехтскаго у., с. Красное Сумароковыхъ. Троицкая церковь, 1766 г.**

Придѣлы въ честь св. Іоанна Предтечи и препод. Сергія Радонежскаго.

601. **Нерехтскаго у., с. Михеевское. Знаменская церковь, 1776 г.**

Построена попеченіемъ Платона Стеф. Мещерскаго. Престолы во славу Вознесенія Господня и въ честь Знаменской иконы Б. Матери.

602. **Нерехтскаго у., с. Кулиги. Покровская церковь, 1794 г.**

Придѣлы въ честь Тихвинской иконы Божіей Матери и святителя Николая.

603. **Нерехтскаго у., с. Денисовское. Преображенская церковь, 1777 г.**

Придѣлы въ честь Θεодоровской иконы Б. Матери и святителя Николая.

604. **Нерехтскаго у., с. Вязовское. Воскресенская церковь, 1774 г.**

Деревянная. Придѣлы въ честь св. Дмитрія Ростовскаго и Сергія Радонежскаго.

605. **Нерехтскаго у., с. Красное Поливановыхъ. Покровская церковь, 1799 г.**

Построена на средства майора Андрея Мих. Поливанова. Придѣлы въ честь Введенія во храмъ Пресвятой Богородицы и святителя Николая.

606. **Нерехтскаго у., с. Ковалево. Богоявленская церковь, 1778 г.**

Придѣлъ въ честь святителя Николая.



607. Нерехтскаго у., с Незнаново. Николаевская церковь, 1783 г.

Придѣлъ въ честь св. Василя Великаго.

608. Нерехтскаго у., с Козликово. Церковь въ честь Рождества Пресвятой Богородицы, 1804 г.

Придѣлы въ честь св. Николая и преп. Сергія Радонежскаго.

609. Нерехтскаго у., с Есипово. Троицкая церковь, 1820 г.

Придѣлы въ честь Кореунской иконы Божіей Матери и преп. Сергія Радонежскаго.

610. Нерехтскаго у., с Княгинино. Казанская церковь, 1795 г.

Придѣлъ въ честь св. Василя Великаго.

611. Нерехтскаго у., с Нивульское. Троицкая церковь, 1793 г.

Построена попеченіемъ Ник. Алекс. Хомутова. Престоль одинъ.

612. Нерехтскаго у., с Давидовское. Покровская церковь, 1760 г.

Придѣлы въ честь Феодоровской иконы Б. Матери и святителя Николая.

613. Нерехтскаго у., с Улошпань. Благовѣщенская церковь, 1795 г.

Придѣлъ въ честь препод. Александра Свирскаго.

614. Нерехтскаго у., с Ивановское. Знаменская церковь, 1810 г.

Придѣлъ въ честь св. мучениковъ Флора и Лавра.

615. Нерехтскаго у., с Пирогово. Покровская церковь, 1804 г.

Построена попеченіемъ Тат. Алекс. Титовой. Придѣлъ въ честь св. Іоанна Предтечи.

616. Нерехтскаго у., с Океевское. Николаевская церковь, 1798 г.

Престолы въ честь Тихвинской иконы Б. Матери и святителя Николая.

617. Нерехтскаго у., с Скарисово. Благовѣщенская церковь, 1783 г.

Построена попеченіемъ Тим. Ив. Болотникова. Придѣлъ въ честь св. Космы и Даміана.

618. Нерехтскаго у., с Иванцово. Николаевская церковь, 1767 г.

Придѣлъ въ честь препод. Сергія Радонежскаго.

619. Нерехтскаго у., с Пенье. Николаевская церковь, 1812 г.

Придѣлы въ честь препод. Сергія Радонежскаго и св. Маріи Египетской.

620. Нерехтскаго у., с Жуково. Знаменская церковь, 1808 г.

Построена на средства Мар. Ник. Овцыной.

621. Нерехтскаго у., с Рогатово. Знаменская церковь, 1760 г.

Приписана къ предыдущей. Придѣлъ въ честь святителя Николая.

622. Нерехтскаго у., с Новинки. Введенская церковь, 1817 г.

Построена попеченіемъ Петра Алекс. Степанова. Престолы во славу Сошествія св. Духа и въ честь Введенія во храмъ Пресвятой Богородицы и св. Петра Московскаго чудотворца.

623. Нерехтскаго у., село Мостечное. Тихоновская церковь.

Деревянная древняя, исправленная въ 1859 г. Престоль въ честь св. Тихона Амавунтскаго.

624. Нерехтскаго у., с Березники. Михайловская церковь, 1808 г.

Придѣлъ въ честь Казанской иконы Божіей Матери.

625. Нерехтскаго у., с Подозерье. Николаевская церковь, 1800 г.

Престолы въ честь Феодоровской иконы Б. Матери, св. апостоловъ Петра и Павла и святителя Николая.



626. Нерехтскаго у., с. Поздѣвское. Церковь въ честь Рождества Богородицы, 1801 г.

Престоль одинъ.

627. Нерехтскаго у., с. Выголово. Троицкая церковь, 1772 г.

Придѣлъ въ честь Смоленской иконы Божіей Матери.

628. Нерехтскаго у., с. Гзино. Церковь въ честь Смоленской иконы Божіей Матери, 1793 г.

Построена попеченіемъ Маріи и Евд. Степ. Телпневыхъ. Придѣлъ въ честь преп. Сергія Радонежскаго.

629. Нерехтскаго у., с. Павловское. Васильевская церковь, 1813 г.

Построена попеченіемъ Алекс. Андр. Нечаева. Придѣлъ въ честь благов. князя Александра Невскаго.

630. Нерехтскаго у., с. Сорохта. Преображенская церковь, 1798 г.

Придѣлъ въ честь святителя Николая.

631. Нерехтскаго у., с. Никульское. Николаевская церковь, 1735 г.

Престолы въ честь Успенія Божіей Матери и святителя Николая.

632. Нерехтскаго у., с. Филипково. Николаевская церковь, 1808 г.

Придѣлъ въ честь св. пророка Іліи.

633. Нерехтскаго у., с. Ооминское. Церковь Христа Спасителя, 1819 г.

Построена на средства П. и С. Мустафиныхъ.

634. Нерехтскаго у., с. Пронино. Михайловская церковь, 1809 г.

Построена попеченіемъ Алекс. Алекс. Линева. Придѣлъ въ честь св. мученика Харлампія.

635. Нерехтскаго у., с. Ногино. Николаевская церковь, 1809 г.

Построена попеченіемъ Алекс. Коптева. Престолы въ честь Феодоровской и Казанской иконъ Божіей Матери и святителя Николая.

636. Нерехтскаго у., с. Новое Пазухиныхъ. Благовѣщенская церковь, 1814 г.

Построена попеченіемъ Алекс. Ег. Куломзина и Ив. Ив. Пазухина. Придѣлы въ честь Казанской иконы Б. Матери и святителя Николая.

637. Нерехтскаго у., с. Еропкино. Троицкая церковь, 1824 г.

Построена попеченіемъ Сем. Фед. Аладьина и Анны Вас. Коптевой. Придѣлы въ честь св. архистратига Михаила и святителя Николая.

638. Нерехтскаго у., с. Свѣточева Гора. Казанская церковь, 1817 г.

Построена при живомъ участіи помѣщика Н. Ф. Овцына. Придѣлы въ честь святителя Николая и Алексѣя митроп. Московскаго (Преображенскій А., Церковно-приходская лѣтопись съ Свѣточевой горы. Костр. губ. Вѣд. 1904 г.). Мѣстнотимая древняя икона Казанской Божіей Матери, родовая Овцыныхъ Иконостасъ старый.

639. Нерехтскаго у., с. Середа Упино. Вознесенская церковь.

Время сооруженія неизвѣстно. Придѣлъ въ честь Покрова Пресвятой Богородицы.

640. Нерехтскаго у., с. Григорьевское. Введенская церковь, 1747 г.

(Рис. 125).

Построена на средства книгини Пел. Ив. Волконской. Престолы во славу Рожде-



Рис. 125. Церковь с. Григорьевскаго, 1747 г.



ства Христова и въ честь Введенія во храмъ Пресв. Богородицы и святителя Николая.

**641. Нерехтскаго у., с. Михайловское. Михайловская церковь, 1819 г.**

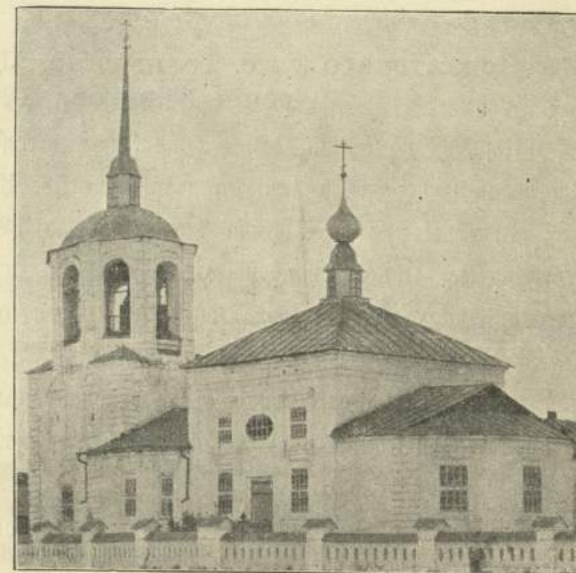
Придѣлъ въ честь препод. Тихона.

**642. Нерехтскаго у., с. Михайловское. Церковь Рождества Богородицы, 1811 г.**

Построена попеченіемъ Мар. Алекс. Титовой. Придѣлы въ честь Казанской иконы Б. Матери и св. архистратига Михаила.

**643. Нерехтскаго у., с. Борщевка. Введенская церковь, 1744 г.**

Построена попеченіемъ князя Ив. Борис. Козловскаго. Придѣлы въ честь святителя Николая и преп. Сергія Радонежскаго.

**644. Нерехтскаго у., с. Ильинское Толбугиныхъ. Михайловская церковь, 1765 г.**

Престолъ одинъ.

**645. Того же села. Церковь Христа Спасителя, 1812 г.**

Построена на средства кн. Клеоп. Алекс. Толбугиной.

**646. Нерехтскаго у., с. Толпыгино. Церковь во имя Воскресенія Христова, 1670 г.**

Церковь каменная, одноэтажная, находится на горѣ на берегу рч. Шачи. Построена на средства думнаго дворянина Ив. Ив. Щепинова.

Размѣры храма: высота 7 саж., длина 12 саж., ширина 8 саж. Своды стрѣльчатые. Окна узкія, продолговатыя, въ два свѣта. Алтарь состоитъ изъ трехъ полукружій безъ раздѣленій, етъ двумя окнами. Полъ во всемъ храмѣ асфальтовый.

Стѣны сложены изъ толстаго тяжеловѣснаго кирпича; середина засыпана бутомъ и залита известью. Карнизы сдѣланы изъ кирпича въ видѣ зубчиковъ. На церкви одна глава.

Иконостасъ въ пять ярусовъ новаго устройства, рѣзной. Стѣны расписаны живописью въ 1860 г.

Придѣлъ въ честь Смоленской иконы Божіей Матери.

Колокольня каменная, построенная въ 1670 г., въ видѣ квадратной башни. На ней 5 колоколовъ, изъ которыхъ большой литъ въ 1807 г.

**647. Нерехтскаго у., с. Ивашиха (Никольское Тихменевыхъ). Благовѣщенская церковь, 1828 г.**

Построена на средства Екат. Алекс. Муслиной-Пушкиной. Придѣлы въ честь Тихвинской иконы Б. Матери и святителя Николая.

**648. Нерехтскаго у., с. Яманово. Церковь въ честь Смоленской иконы В. М., 1808 г.**

Престолы во славу Нерукотвореннаго образа Спасителя и въ честь Смоленской иконы Б. Матери и святителя Николая Чудотворца.

**649. Нерехтскаго у., с. Ермолино. Воскресенская церковь.**

Построена на средства Петра Алекс. Быкова. Свѣдѣній о времени сооруженія не имѣется. Придѣлъ въ честь святителя Николая.

**650. Нерехтскаго у., с. Горки Павловыхъ. Казанская церковь, 1801 г.**

Построена на средства Даріи Ник. Лопухиной и Сергія Ив. Павлова. Придѣлъ въ честь св. великомученицы Екатерины.

**651. Нерехтскаго у., с. Спасское Шиповыхъ. Преображенская церковь, 1802 г.**

Придѣлъ въ честь св. Тихона Амаѣунтскаго.

**652. Нерехтскаго у., с. Осоекино. Церковь въ честь Рождества В. М., 1808 г.**

Придѣлы въ честь св. Иоанна Крестителя и святителя Николая.

**653. Нерехтскаго у., с. Арменки. Церковь въ честь Смоленской иконы В. Матери, 1722 г.**

Придѣлы въ честь иконы Знаменія Пресвятой Богородицы и св. Николая.



654. Нерехтскаго у., с. Аминово. Церковь въ честь Феодоровской иконы В. М., 1810 г.

Престолы во славу Пресвятой Троицы и въ честь Феодоровской иконы Б. Матери и св. великомученицы Екатерины.

655. Нерехтскаго у., с. Кочурово. Преображенская церковь, 1801 г.

Придѣлъ въ честь святителя Николая.

656. Нерехтскаго у., с. Блазново. Успенская церковь, 1770 г.

Построена попеченіемъ Андрея Вас. Сумарокова. Придѣлы въ честь св. Иоанна Златоустаго и Алексѣя митроп. Московскаго.

657. Нерехтскаго у., с. Бартенево. Николаевская церковь, 1766 г.

Престолы въ честь Тихвинской иконы Божіей Матери и святителя Николая Чудотворца.

658. Нерехтскаго у., с. Семеновское. Церковь въ честь Смоленской иконы В. М., 1761 г.

Построена попеченіемъ Петра Фед. Даурова. Придѣлъ въ честь святителя Николая Чудотворца.



Рис. 126. Г. Солигаличъ. Соборъ Рождества Богородицы, 1668 г. Видъ съ Ю.



Рис. 127. Солигаличъ. Соборъ Рождества Богородицы. Видъ съ С.-В.



Рис. 128. Солигаличъ. Соборъ Рожд. Богородицы.



Рис. 129. Солигаличъ. Соборъ Рожд. Богородицы.

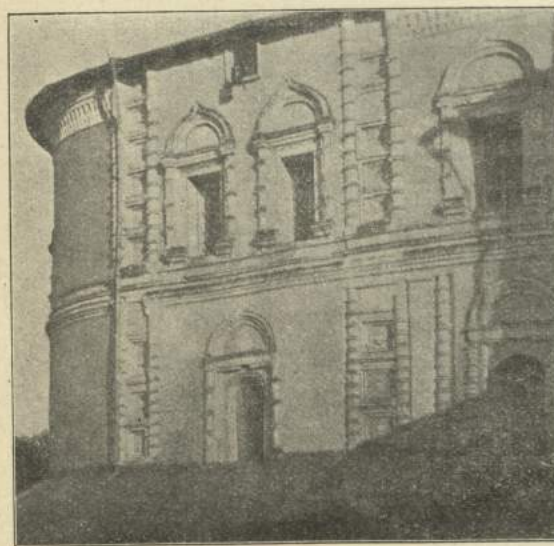

## Солигаличскій уѣздъ.

## 659. Солигаличъ. Соборъ въ честь Рождества Пресвятой Богородицы, 1668 г.

(Рис. 126—130).



Рис. 130. Солигаличъ. Крыльцо собора Рождества Богородицы.

Построенъ царицею Марією Ильиничною для бывшаго здѣсь дѣвичьяго монастыря. Въ верхнемъ этажѣ два обширные храма, зимній и лѣтній, отдѣленные другъ отъ друга капитальною стѣною, о пяти свѣтлыхъ куполахъ, устроенныхъ въ 1805 г. Престолы во славу Рождества Христова и въ честь Рождества и Покрова Божіей Матери и препод. Авраамія Городецкаго. Въ храмѣ имѣются: напрестольный серебряный крестъ съ частицами мощей, вложенный въ 1680 г. царемъ Ѳеодоромъ Алексѣевичемъ въ память своей матери, строительницы церкви, шесть иконъ, приложенныхъ имъ же, и богослужебныя вкладныя книги 1636, 1652, 1670 и 1755 г. Обитель упразднена въ 1764 г. (Звѣринскій, II, 1116). Въ XV—XVI в. существовалъ въ Солигаличѣ мужской монастырь того же имени. (Звѣринскій, III, 1420).

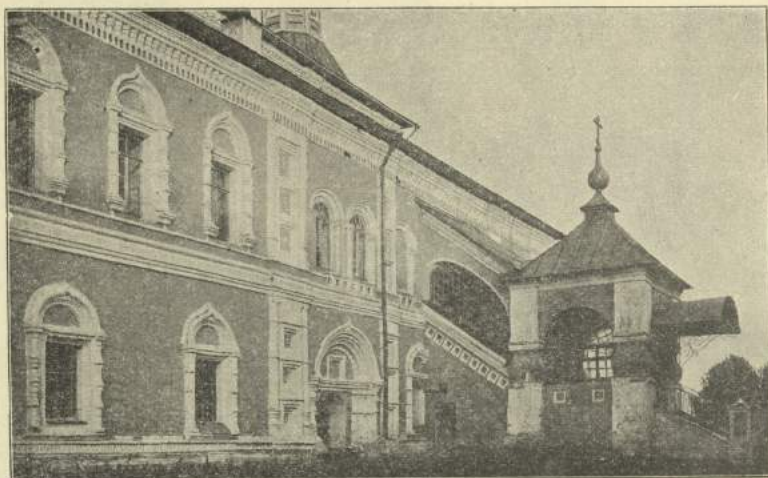

Рис. 131. Солигаличъ. Преображенская ц., 1821 г.

## 660. Солигаличъ. Преображенская церковь, 1821 г.

(Рис. 131).

Лѣтняя. Придѣлы во славу Вознесенія Господня и Благовѣщенія. Въ г. Солигаличѣ въ XVI в. существовалъ мужской Преображенскій монастырь. (Звѣринскій, III, 1933).

## 661. Солигаличъ. Церковь во имя святителя Николая, 1688 г.

(Рис. 132—134).



Рис. 132. Солигаличъ. Никольская церковь, 1688 г.



Рис. 133. Та-же церковь.

Церковь каменная, одноэтажная, зимняя къ предыдущей. Размѣры храма: вышина 9 саж., длина 8 саж., ширина 8 саж. Своды конусообразные. Огня узкія, продолговатыя, съ прямыми перемычками, въ два свѣта. Наличники у оконъ въ видѣ круглыхъ полуколоннокъ; вверху и внизу оконъ карнизы, выше которыхъ устроены арки съ углубленіями. Алтарь состоитъ изъ трехъ полукружій, троечастный, раздѣленный двумя поперечными стѣнами съ пролетами. Въ алтарѣ и предъалтаріяхъ по два окна. Стѣны выложены сплошною кладкой изъ толстаго (18 фунт.) кирпича. Наружныя стѣны гладкія. На углахъ и



Рис. 134. Солигаличъ. Никольская церковь.



между окнами храма колонки. Надъ окнами обведенъ узорчатый карнизъ, выше котораго въ два ряда сдѣланы полукружія, по пяти на каждой стѣнѣ. У спусковъ кровли деревянные подзоры. На церкви пять главъ. Кресты на главахъ желѣзные, восьмиконечные.

Иконостасъ въ 4 яруса стараго устройства съ рѣзными колоннами и рѣзбою, помѣщенной на золотомъ полѣ. Вверху иконостаса Распятіе. Иконы въ иконостасѣ всѣ стараго письма. Стѣны въ храмѣ расписаны живописнымъ письмомъ изъ событій ветхаго и новаго завѣтовъ; на стѣнѣ у окна есть надпись: «Лѣта 1749 года поновлена сія святая церковь стѣннымъ писаніемъ». На отливѣ окна внутри у лѣваго клироса есть надписи: 1) «Лѣта 7095 преставися раба Божія схимница Ефросинія». 2) «Лѣта 7196, Іюня въ 26 день обрѣтены мощи Преподобныя Ефросиньи».

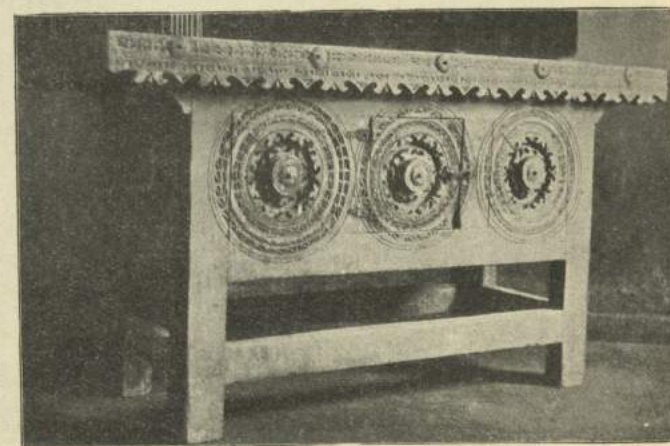
Колокольня каменная; построена въ 1688 г., въ видѣ башни.

Въ храмѣ есть восьмиконечный напрестольный деревянный крестъ, обложенный вызолоченнымъ серебромъ съ изображеніемъ Распятія, украшеннаго жемчугомъ. Въ немъ вложены 11 частей святыхъ мощей; внизу надпись: «Архимандрита Комненоса».

Придѣлы въ честь св. Космы и Даміана.

#### 662. Солигаличъ. Воздвиженская церковь, 1809—1816 г.

(Рис. 135).

Придѣлы въ честь Θεодоровской иконы Божіей Матери, св. великомученика Георгія, трехъ святителей и св. благовѣрныхъ князей Бориса и Глѣба.



Рис. 135. Солигаличъ. Воздвиженская церковь, 1809 г.

#### 663. Солигаличъ. Церковь во имя Воскресенія Христова, 1669 г.

(Рис. 136—137).

На мѣстѣ этого храма былъ монастырь, основанный Галичскимъ удѣльнымъ княземъ Θεодоромъ Семеновичемъ въ 1332 (1335?) г. и упраздненный въ 1764 г. По сказанію церковной лѣтописи, съ основаніемъ Воскресенскаго монастыря положено основаніе и городу Солигаличу. (Звѣринскій, III, 1527).

Церковь каменная, одноэтажная. Размѣры храма: вышина  $6\frac{1}{4}$  саж., длина 12 саж., ширина  $4\frac{1}{2}$  саж. Своды котловые. Окна въ два свѣта. Наличники у оконъ изъ кирпича въ видѣ полуколонокъ и валиковъ; надъ окнами сандрики.

Алтарь изъ трехъ полукружій, безъ раздѣленій, съ тремя окнами. Престоль камень.

Стѣны выложены сплошною кладкою изъ широкаго, продолговатаго толстаго (болѣе 18 фунт.) кирпича. На углахъ храма сдѣланы въ  $\frac{1}{4}$  кирпича выступы; между полукружіями алтаря поставлены полуколонки. Внизу вокругъ церкви обведенъ круглый поясъ съ небольшими шахматами. На южной и сѣверной сторонахъ вѣданы камни съ узорами. Карнизы изъ кирпича, въ видѣ полесковъ и зубчиковъ. Кровля на четыре ската. Фонарь на сводахъ глухой съ украшениями, съ перехватомъ вверху. На церкви 5 шарообразныхъ главъ. Кресты на главахъ деревянные, восьмиконечные, обиты бѣлымъ желѣзомъ.

Иконостасъ въ пять ярусовъ съ колоннами и полуколоннами съ позолоченной рѣзбой. Въ иконостасѣ иконы всѣ стараго письма. Изъ нихъ замѣчательны: Воскресенія Христова, Смоленской и Тихвинской Божіей Матери, въ серебряныхъ ризахъ, и иконы Божіей Матери Θεодоровской и Казанской; послѣдняя съ дѣянiami. Стѣны и своды храма расписаны живописнымъ письмомъ. Подъ западными окнами храма на сѣверной и южной сторонахъ устроены неизвѣстно



Рис. 136. Солигаличъ. Воскресенская церковь, 1669 г.





Рис. 137. Солигаличъ, Воскресенская церковь, 1669 г.

когда склены. Отверстія ихъ выходятъ внутрь храма и прикрываются досками на петляхъ.

Колокольня каменная. Построена одновременно съ церковью надъ папертью квадратною внизу и восьмигранною въ верхней половинѣ. На колокольнѣ 6 колоколовъ. Большой изъ нихъ съ надписью: «Deo gloria assvers koster fecit Amsterdam 1631 soli».

Въ церковномъ архивѣ хранятся рукописныя грамоты: 1) на построение холодной деревянной церкви патріарха Филарета 1619 г., 2) на построение придѣловъ въ теплой каменной церкви, патр. Іоакима 1680 г., 3) объ освященіи теплой каменной церкви того же патріарха 1679 г. и 4) объ освященіи придѣловъ въ тепломъ храмѣ 1686 г.

Въ церкви сохраняется оловянный потиръ съ принадлежностями. На немъ надпись: «Сие сосуды Соли галецко воскресенскаго монастыря вкладу далъ Троицкой Лавры Монахъ Іаковъ Юревитянинъ 1755 году декабрия дня, весу въ сихъ сосудахъ 2 фунт. 29 зол.» Есть оловянный ковчегъ съ изображеніемъ Святыя Троицы, преподобныхъ Сергія, Никона, Господа и Ангеловъ. На немъ надпись: «Вырѣзывалъ мастеръ сынъ Григорій Андриановъ 1755 года».

#### 664. Солигаличъ. Богоявленская церковь, 1681 г.

Церковь каменная, одноэтажная, теплая къ предыдущей. Размѣры: высота  $3\frac{1}{2}$  саж., длина  $11\frac{1}{2}$  саж., ширина 5 саж. Своды куполообразные, въ трапезѣ въ видѣ круговой дуги. Окна въ два свѣта; въ храмѣ 4 окна, въ трапезѣ восемь. Алтарь состоитъ изъ трехъ полукружій, безъ раздѣленій; оконъ одно. Въ храмѣ есть два придѣла. Трапеза въ видѣ палаты; отдѣляется отъ храма каменною стѣною съ тремя пролетами.

Стѣны выложены сплошною кладкой изъ тяжеловѣснаго (болѣе 18 фунт.) кирпича. Наружныя стѣны гладкія. На углахъ и противъ поперечныхъ стѣнъ есть выступы; надъ окнами полукруглыя валики изъ кирпича. Карнизы изъ кирпича, въ видѣ поясковъ и зубчиковъ. Кровля на четыре ската. Фонарь устроенъ надъ сводами глухой, съ украшеніями; на немъ есть предглавіе. На церкви пять главъ.

Иконостасъ въ четыре яруса новаго устройства съ колоннами и полуколоннами и позолоченой рѣзбой. Иконы въ иконостасѣ стараго письма. Стѣны и своды храма расписаны частями живописнымъ письмомъ.



Рис. 132. Солигаличъ. Входоіерусалимская церковь, 1804 г.



## 665. Солигаличъ. Вхоіерусалимская церковь, 1804 г.

(Рис. 138).

Придѣлы въ честь святителей Московскихъ и св. мученицы Параскевы.

## 666. Солигаличъ. Старособорная Успенская церковь, 1778 г.

(Рис. 139).



Рис. 139. Солигаличъ. Старособорная церковь, 1778 г.

Находится внутри земляного вала, при которомъ хранятся два огромные желѣзные котла (рис. 140). Придѣлы въ честь св. Іоанна Богослова и преп. Макарія Желтоводскаго. Въ храмѣ имѣется древній мѣстный образъ преп. Макарія. Храмъ находится на мѣстѣ Успенскаго монастыря, основаннаго въ XVI в. въ благодарность за заступничество преп. Макарія во время нападенія на городъ казанскихъ татаръ въ 1532 г. (Звѣринскій, III, 1729).



Рис. 140. Котель у Старособорной церкви г. Солигалича.

## 667. Солигаличъ. Петропавловская кладбищенская церковь, 1815 г.

(Рис. 141 и 142).

На кладбищѣ. Престоль одинъ.

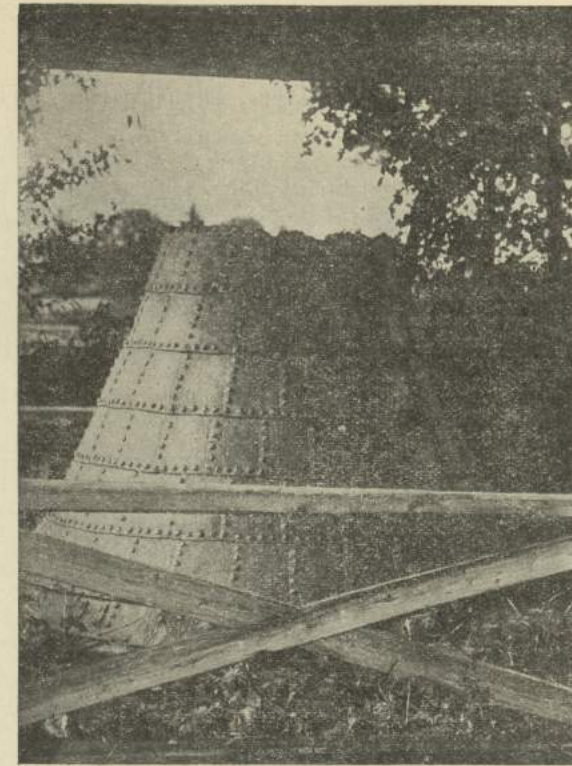

Рис. 141. Солигаличъ. Петропавловская ц., 1815 г.



Рис. 142. Солигаличъ. Петропавловская церковь, 1815 г.



**668. Солигаличскаго у., с. Зашугомье. Троицкая церковь,  
1800 г.**

Построена попеченіемъ Ив. Ив. Львова. Придѣлы въ честь св. пророка  
Иліи и преп. Макарія Желтоводскаго.

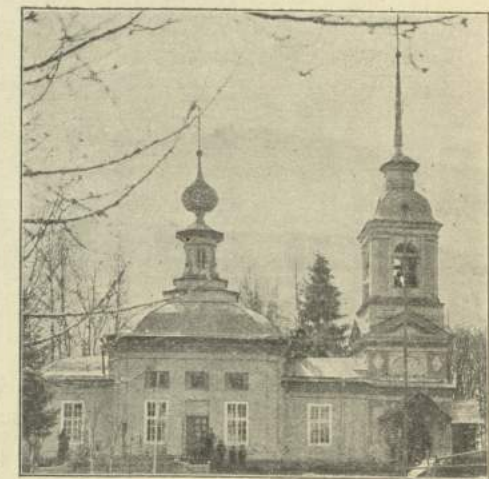
**669. Солигаличскій у., с. Верховье. Николаевская церковь,  
1776 г.**

(Рис. 143).

Престолы во славу Воскресенія Господня и въ честь св. Николая, муче-  
никовъ Флора и Лавра, препод. Сергія Радонежскаго и великомученика Димитрія.



Рис. 143. Солигаличскаго у. С. Верховье. Николаевская церковь, 1776 г.

**670. Солигаличскаго у., с. Верхній Березовецъ. Ильинская  
церковь.**

(Рис. 144).

Деревянная, древняя. Свѣдѣній о времени сооружеія не сохранилось.  
Престолъ одинъ.



Рис. 144. С. Верхне-Березовецъ.  
Каменная церковь 1822 г.



Рис. 145. С. Чудцы. Николаевская  
церковь, 1808 г.

**671. Того же села. Покровская церковь, 1822 г.**

Придѣлъ въ честь св. мученицы Параскевы.

**672. Солигаличскій у., с. Чудцы. Николаевская церковь, 1808 г.**

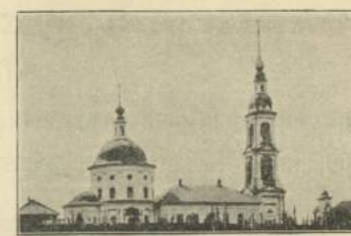
(Рис. 145).

Построена попеченіемъ Ив. Антон., Ирины и Агрипп. Карповыхъ. Престолы  
въ честь Казанской иконы Б. Матери, св. Николая и мученицы Параскевы.

**673. Солигаличскій у., с. Лосево. Николаевская церковь, 1771 г.**

(Рис. 146).

Престолы во славу Воскресенія Господня и въ честь св. Николая и про-  
рока Иліи. Каменная зимняя 1840 г.



Рис. 146. С. Лосево. Николаевская церковь, 1771 г.



**674. Солигаличскій у., с. Холмъ. Благовѣщенская церковь,**  
(Рис. 147).

Свѣдѣній о времени сооружеія церкви не сохранилось. Придѣлы въ честь святаго Филиппа Московскаго и великомученика Георгія. Другая каменная 1844 г.



Рис. 147. С. Холмъ. (Благовѣщенская церковь налѣво).



Рис. 148. Церковь с. Жилина, 1789 г.

**675. Солигаличскій у., с. Жилино. Воскресенская церковь, 1789 г.**

(Рис. 148 и 149).

Придѣлы въ честь св. великомученика Димитрія и мучениковъ Флора и Лавра.

**676. Солигаличскаго у., с. Солда. Успенская церковь, 1802 г.**  
(Рис. 150).

Лѣтняя. Престоль одинъ, во славу Рождества Спасителя. Зимній храмъ 1855 г. На мѣстѣ мужской Жуково-Богородицкой-Успенской Солодовской пустыни, основанной въ 1515 г. и упраздненной въ 1764 г. (Звѣринскій, II, 799).

**677. Солигаличскій у., с. Понизье. Николаевская церковь, 1797 г.**  
(Рис. 151).

Построена на средства Серг. Мих. Лермонтова. Престолы во славу Преображенія Господня и въ честь Покрова Пресв. Богородицы и святаго Николая.



Рис. 149. Церковь с. Жилина, 1789 г.



Рис. 150. Успенская церковь с. Солда, 1802 г.



Рис. 151. Николаевская церковь с. Понизья, 1797 г.



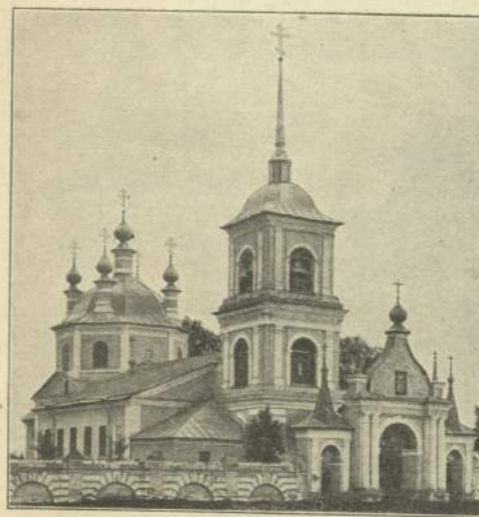

Рис. 152. Церковь с. Старо-Георгиевскаго.  
1783 г.



Рис. 153. С. Березовецъ на Полѣ. Никольская церковь.  
Снимокъ А. Перепелкина.

**678. Солигаличскій у., с. Старо-Георгиевское. Георгиевская церковь, 1804 г.**

Придѣлы въ честь святителя Николая и св. мученицы Параскевы.

**678. Того же села церковь 1783 г.**

(Рис. 152).

Деревянная. Престолы во славу Воскресенія Христова и въ честь св. архистратига Михаила.

**679. Солигаличскаго у., с. Березовецъ на р. Полѣ. Николаевская церковь.**

Свѣдѣній о времени сооруженія не имѣется. Престолы въ память Воздвиженія Креста Господня и въ честь Успенія Пресвятой Богородицы и св. мучениковъ Флора и Лавра.

**680. Того же села. Никольская церковь.**

(Рис. 153 и 154).

Деревянная, лѣтняя. Свѣдѣній о времени сооруженія не имѣется.

**681. Солигаличскаго у., с. Высоко. Воскресенская церковь.**

(Рис. 155).

Старинная каменная. Придѣлы въ честь Покрова Пресвятой Богородицы и преп. Сергія Радонежскаго.

**682. Того же села. Церковь 1820 г.**

(Рис. 156).

Престолы въ честь св. пророка Іліи, святителя Николая и Всѣхъ Святыхъ.

**683. Солигаличскаго у., с. Торманово. Церковь Рождества Пресвятой Богородицы, 1791 г.**

(Рис. 157).

Престолы во славу Богоявленія Господня и въ честь Рождества Богородицы и святителя Николая.





Рис. 154. Иконостаыъ Николаевской церкви с. Веревоца на Потъ.



Рис. 155. С. Высоко. Воскресенская церковь.

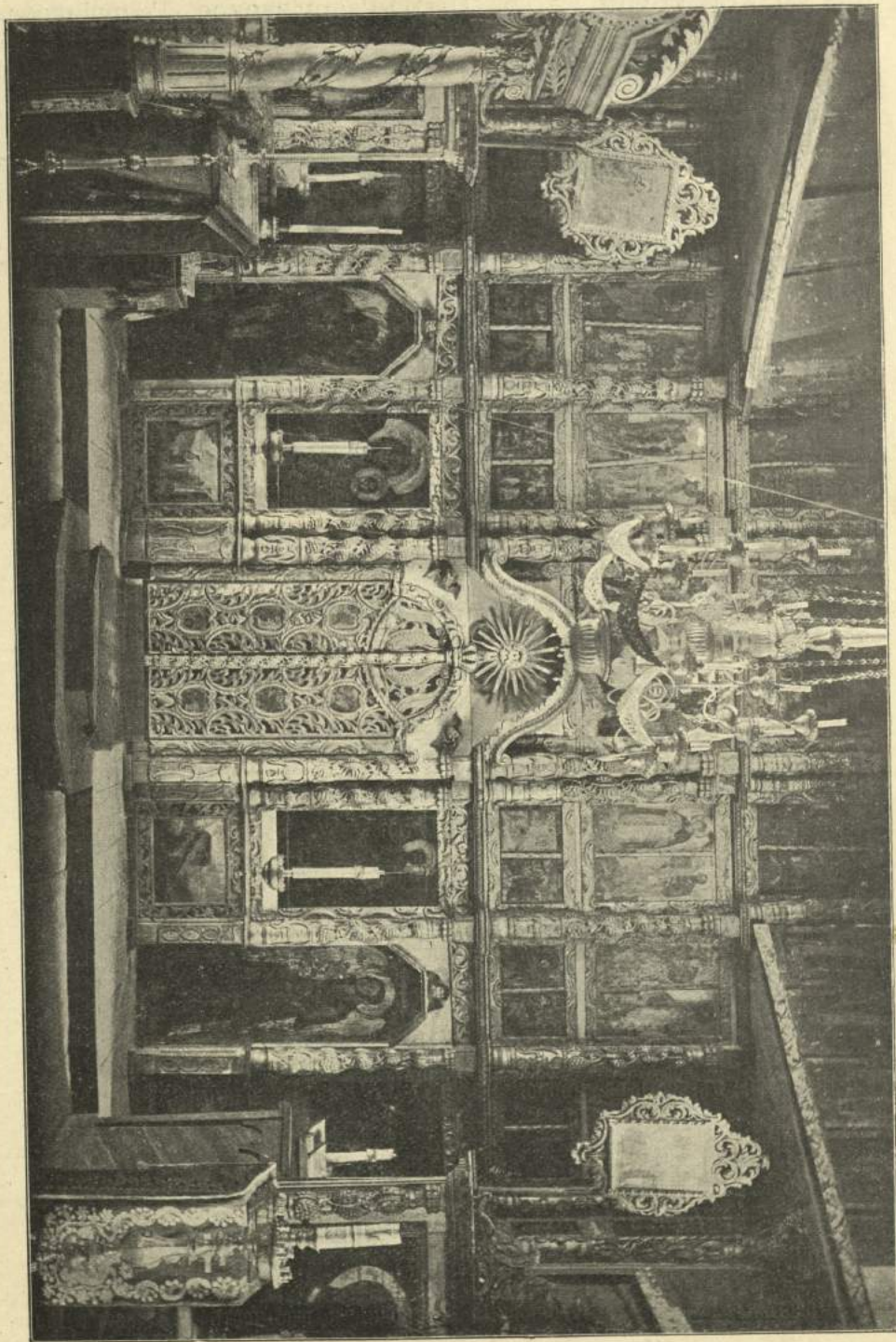

Рис. 157. С. Торманово. Церковь 1791 г.



Рис. 156. С. Высоко. Церковь 1820 г.





Рис. 158. Церковь с. Корцова.  
Сним. Д. В. Милѣва.

**684 Солигаличскаго у., с. Корцово.  
Николаевская церковь, 1810 г.**

(Рис. 158 и 159).

Престолы во славу Пресвятой Троицы, въ честь Успенія Божіей Матери и св. архистратига Михаила.



Рис. 159. Церкви с. Корцова.  
1810 и 1842 г.

**685. Солигаличскаго у., с. Митино Верховье. Георгіевская церковь, 1791 г.**

(Рис. 160—162).

Отношеніемъ отъ 19 іюня 1908 г. духовная консисторія препроводила въ Имп. Археологическую Комиссію проектъ расширенія Георгіевскаго храма, какъ малопомѣстительнаго. По днесенію мѣстнаго благо-



Рис. 160. С. Митино Верховье.  
Колокольня.



Рис. 161. С. Митино Верховье. Церковь 1791 г.



Рис. 162. С. Митино Верховье Церковь 1791 г.

чиннаго, храмъ не замѣчателенъ ни въ археологическомъ, ни въ историческомъ отношеніяхъ. Иконостасъ замѣненъ новымъ въ 1877 г., стѣнная живопись также позднѣйшая. Предполагалось устройство центрального отопленія. Комиссіей проектъ не былъ утвержденъ, въ виду того, что онъ искажалъ стройную архитектуру храма. (Дѣло 1908 г. № 101).

Придѣлы въ честь св. архистратига Михаила и святителя Николая. Вторая каменная церковь построена въ 1838 г.

**686. Солигаличскаго у., с. Нижній Березовецъ. Успенская церковь, 1823 г.**

(Рис. 163).

Придѣлы въ честь св. мученицы Параскевы и мучениковъ Флора и Лавра.



Рис. 162. С. Нижне-Березовецъ.  
Успенская церковь, 1823 г.

**687. Солигаличскаго у., с. Одноушево. Трехсвятительская церковь, 1775 г.**

(Рис. 164).

Храмъ во имя трехъ святителей Московскихъ. Придѣлъ въ честь святителя Николая Чудотворца.

С. Одноушево—родина св. Іоны Московскаго чудотворца († 1461 г.).





Рис. 164. Церковь С. Одношова, 1775 г.



Рис. 166. Васильевская церковь с. Демьянова, 1820 г.

Рис. 165. С. Демьяново.  
Васильевская церковь, 1820 г.Рис. 167. Церковь  
с. Неронова, 1790 г.Рис. 168. Церковь с. Пле-  
щева, 1804 г.

Рис. 169. Церкви с. Пилатина.

**688. Солигаличскаго у., с. Демьяново. Васильевская церковь, 1820 г.**

(Рис. 165 и 166).

Престолы во славу Преображенія Господня и въ честь св. Василя Великаго и мучениковъ Флора и Лавра.

**689. Солигаличскаго у., с. Герасимово. Ризположенская церковь, 1775 г.**

Построена попеченіемъ Ант. Вас. Шипова. Придѣлы въ честь св. Іоанна Предтечи и пророка Іліи.

**690. Солигаличскаго у., с. Нероново. Церковь 1790 г.**

(Рис. 167).

Построена попеченіемъ Петра Ів. Черевина. Престолы во славу Воскресенія Христова и въ честь святителя Димитрія Ростовскаго и св. пророка Іліи.

**691. Того же села. Благовѣщенская церковь.**

Деревянная, старинная. Престоль одинъ.

**692. Солигаличскаго у., с. Плещеево. Николаевская церковь, 1804 г.**

(Рис. 168).

Престолы въ честь Казанской иконы Божіей Матери, св. пророка Іліи и святителя Николая.

**693. Солигаличскаго у., с. Пилатино. Троицкая церковь, 1802 г.**

(Рис. 169).

Придѣлы въ честь св. Іоанна Предтечи и свят. Аванасія и Кирилла Александрійскихъ.

**694. Того же села. Николаевская церковь.**

Деревянная, старинная. Престоль одинъ.



695. Солигаличскаго у., с. Починки. Церковь во славу Рождества Христова, 1802 г.

Придѣлы въ честь священномуч. Власія и препод. Макарія Унженскаго.

696. Того же села. Церковь во славу Рождества Христова. Деревянная, возобновленная въ началѣ 1860-хъ годовъ. Престоль одинъ.

697. Солигаличскаго у., с. Воча. Воскресенская церковь.

Придѣлы въ честь св. Николая и преп. Александра Свирскаго.

698. Того же села. Благовѣщенская церковь.

О времени сооруженія церкви свѣдѣній не сохранилось. Придѣлъ во имя св. мученицы Параскевы.



Рис. 170. Церковь с. Дмитріевскаго, 1803 г.



Рис. 171. С. Тутково. Ильинская церковь, 1833 г.

699. Солигаличскаго у., с. Дмитріевское, что на Гривѣ. Дмитріевская церковь, 1803 г.

(Рис. 170).

Построена на средства Над. Пв. Бартенской. Престолы въ честь Рождества Пресвятой Богородицы, св. великомученика Дмитрія и мученицъ Софіи, Вѣры, Надежды и Любви.

700. Солигаличскаго у., с. Нивольское-Залѣсье. Николаевская церковь, 1820 г.

Престолы во славу Преображенія Господня и въ честь св. пророка Іаи, мученицы Параскевы и святителя Николая.

701. Солигаличскаго у., с. Тутково. Ильинская церковь. (Рис. 171).

Деревянная, старинная, съ колокольнею. Каменная 1833 г.

702. Солигаличскаго у., с. Коровное. Преображенская церковь, 1768 г.

(Рис. 172 и 173).

Деревянная. Престоль одинъ. Гробница преп. Александра Вочскаго. На мѣстѣ пустыни, основанной преп. Александромъ между XIV и XVI в. <sup>1)</sup> Пустынь упразднена въ 1764 г., а въ заградной слободѣ ея образовалось село. (Звѣринскій, II, 602).



Рис. 172. Церковь с. Коровнаго, 1768 г.

703. Того же села. Покровская церковь, 1792 г.

Построена крестьяниномъ Маркеломъ Макаровымъ. Придѣлъ въ честь святителя Николая. Паперть и колокольня построены въ 1835 году.



Рис. 174. Церковь с. Новогеоргіевскаго.



Рис. 173. Слюдяная оконница въ церкви с. Коровнаго.

<sup>1)</sup> И. Я. Сырцовъ, Препод. Александръ, основатель пустыни, что на р. Вочѣ.—Костр. Епарх. Вѣд. 1893, 4 и 5 и отдѣльно.

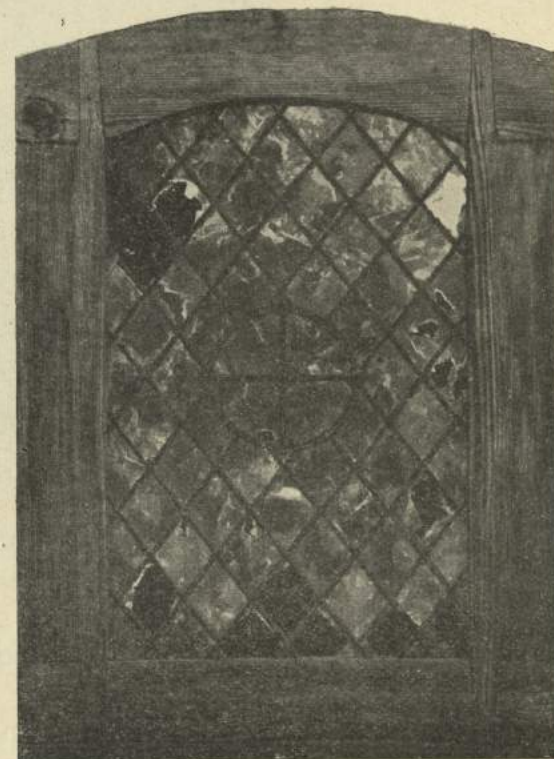

**704. Солигаличскаго у., с. Новогеоргіевское. Георгіевская церковь.**

(Рис. 174).

Свѣдѣній о времени сооруженія церкви не имѣется. Престолы въ честь иконы Знаменія Пресвятой Богородицы и св. великомученика Георгія.

**705. Солигаличскаго у., с. Раменье. Богоявленская церковь, 1821 г.**

(Рис. 175).



Рис. 175. Богоявленская церковь с. Раменья.

Построена попеченіемъ Серг. Купреянова. Придѣлы въ честь Успенія Божіей Матери и св. пророка Іліи.

**706. Солигаличскаго у., с. Вяльцево. Николаевская церковь, 1818 г.**

Построена на средства капитана Ник. Григ. Львова. Престолы въ честь Казанской иконы Б. Матери, святителя Николая и священномуч. Власія.

**707. Солигаличскаго у. с. Яешино. Воскресенская церковь, 1795 г.**

Придѣлы въ честь св. архистратига Михаила и препод. Сергія Радонежскаго.

**Чухломской уѣздъ.**

**708. Чухлома. Преображенскій соборъ, 1746 г.**

Построенъ Петр. Мих. Нелюбовымъ. Придѣлы въ честь Благовѣщенія Божіей Матери и преп. Авраамія Городецкаго. Окруженъ землянымъ валомъ <sup>1)</sup>. Мѣстно-чтимый образъ святит. Николая.

**709. Чухлома. Успенская церковь.**

Свѣдѣній о времени сооруженія не сохранилось. Придѣлы въ честь св. апостоловъ Петра и Павла и преп. Макарія Уиженскаго.

**710. Чухлома. Казанская церковь, 1801.**

Построена купцомъ Мих. Іудинымъ. Придѣлъ въ честь св. архистратига Михаила. Кладбищенская.

**711. Чухломскаго у., с. Вига. Введенская церковь.**

Придѣлы въ честь святителя Николая и мучениковъ Флора и Лавра. Кладбищенская каменная 1835 г.

**712. Чухломскаго у., с. Верхняя Пустынь. Церковь Собора Богоматери, 1797 г.**

На мѣстѣ пустыни, основанной преп. Аврааміемъ, которая въ 1681 г. назначена была на содержаніе Галичскаго архіерейскаго дома, а въ 1740 г. состояла въ вѣдѣніи св. Синода. (Звѣринскій, III, 2031). Придѣлы въ честь св. пророка Іліи, Іоанна Предтечи и препод. Авраамія Городецкаго.

**713. Чухломскаго у., с. Сѣнная. Успенская церковь, 1773 г.**

Построена секундъ-маіоромъ Юр. Матв. Лермонтовымъ и поручикомъ Ал. Матв. Шиповымъ. Придѣлы въ честь св. апостоловъ Петра и Павла и препод. Сергія Радонежскаго построены въ 1829 г. Ел. Мих. Шиповою. Иконостасы 1834 г.

**714. Бывшій городъ Судай. Воскресенская церковь, 1792 г.**

Зимняя, при Благовѣщенской церкви (построенной въ 1830 г.) Придѣлъ въ честь св. мученика Іоанна Воина.

<sup>1)</sup> Разумовскій, М. А. прот. Чухломскій Преображенскій соборъ. *Костр. Губ. Вѣд.* 1858, 16.



**715. Того же города. Церковь Божіей Матери Одигитріи, 1805 г.**

Престоль во славу Богоявленія Господня и въ честь Смоленской иконы Божіей Матери и препод. Макарія Унженскаго.

**716. Чухломскаго у., с. Шартаново. Преображенская церковь 1824 г.**

Придѣлы въ честь Рождества Божіей Матери и святит. Николая.

**717. Чухломскаго у., с. Мальгино. Троицкая церковь, что у Головъ, 1785 г**

Придѣлы въ честь св. Іоанна Предтечи и мученика архидіакона Евкла. Колокольня 1822 г.

**718. Того же села. Церковь 1797 г.**

Престолы въ честь святителя Николая и священномученика Власія. Многочтимая мѣстная икона Пресвятой Троицы съ предстоящими архидіакономъ Евцломъ и мученикомъ Емилианомъ.

**719. Чухломскаго у. с. Бушнево. Казанская церковь, 1818 г.**

Построена петербургскимъ почетнымъ гражданиномъ П. В. Лѣсниковымъ и приходомъ. Придѣлы въ честь святит. Николая и въ память Происхожденія древъ Креста Господня. Мѣстная древняя икона Божіей Матери Казанской, почитаемая чудотворною. Вторая каменная церковь 1833 г.

**720. Чухломскаго у. с. Васьювка. Воскресенская церковь. 1823 г.**

Придѣлы въ честь Смоленской иконы Б. Матери, св. пророка Іліи, святителя Николая и мучениковъ Флора и Лавра.

**721. Чухломскаго у. с. Серапіа. Преображенская церковь, 1820 г.**

Построена попеченіемъ Григ. Кирилова. Придѣлы въ честь святителей Николая и Серапіона, архіепископа Новгородскаго.

**722. Чухломскаго у. с. Глазуново. Воскресенская церковь, 1791 г.**

Придѣлы въ честь Введенія Божіей Матери во храмъ и свят. Николая.

**723. Чухломскаго у. с. Арсеньева Слобода. Николаевская церковь, 1809 г.**

Престолы въ честь Успенія Пресвятой Богородицы, св. пророка Іліи, святителя Николая, преп. Макарія Унженскаго и мучениковъ Флора и Лавра.

**724. Чухломскаго у. с. Каливино. Николаевская церковь, 1799 г.**

Престолы во славу Богоявленія Господня и въ честь св. Николая и Тихона Амаунтскаго.

**725. Того же села. Церковь 1822 г.**

Лѣтняя. Престолы въ честь Рождества Пресвятой Богородицы, св. пророка Іліи и преп. Макарія Унженскаго.

**726. Того же села. Георгіевская церковь, 1799 г.**

Придѣлы въ честь святителя Николая и св. мученицы Параскевы.

**726а. Того же села. Введенская церковь, 1824 г.**

Придѣлы въ честь священномуч. Меодія Патарскаго и препод. Макарія Унженскаго.

**727. Чухломскаго у. с. Погость. Варваринская церковь, 1794 г.**

Престолы въ честь Благовѣщенія, св. великомученицы Варвары и преп. Макарія Египетскаго.

**728. Чухломскаго у. с. Мироханово. Троицкая церковь, 1803 г.**

Престоль одинъ. Зимняя каменная церковь 1833 г.

**729. Чухломскаго у. с. Островъ. Николаевская церковь, 1825 г.**

Престолы во славу Воскресенія Христова и въ честь святителя Николая и препод. Авраамія Городецкаго.



**730. Чухломскаго у., с. Великая Пустынь. Ильинская церковь, 1815 г.**

Пустынь основана препод. Аврааміемъ; въ 1681 г. она отдана была на содержаніе Галицкаго архіерейскаго дома, въ 1740 г. принадлежала къ Синодальной области (Звѣринскій, III, 1915). Престолы во славу Рождества Христова и въ честь святителя Николая, св. пророка Іліи и препод. Макарія Унженскаго.

**731. Чухломскаго у., с. Заболотье. Воскресенская церковь, 1770 г.**

Построена попеченіемъ Гр. Ден. Черевина. Престолы въ честь Казанской иконы Божіей Матери, св. апостоловъ Петра и Павла и великомуч. Димитрія.

**732. Того же села. Воскресенская церковь, 1749 г.**

Деревянная. Придѣлы въ честь Благовѣщенія Божіей Матери и святителя Николая.

**733. Чухломскаго у., с. Дмитріевское на р. Идѣ. Дмитріевская церковь, 1821 г.**

(Рис. 176).

Престолы въ честь Смоленской иконы Б. Матери, св. великомученика Димитрія и мучениковъ Флора и Лавра.



Рис. 176. Церковь с. Дмитріевскаго на Идѣ, 1821 г.

**734. Того же села. Казанская церковь.**

Деревянная, древняя. Престоль одинъ.

**735. Чухломскаго у. с. Озерки. Ризположенская церковь, 1813 г.**

Придѣлы въ честь святителя Николая, св. Іоанна Предтечи и препод. Авраамія Городецкаго.

**736. Чухломскаго у., с. Михайловское. Церковь Рождества Божіей Матери, 1808 г.**

Придѣлы въ честь святителя Николая и св. архистратига Михаила.

**737. Чухломскій у. с. Затокъ. Николаевская церковь, 1809 г.**

Каменная съ деревянною колокольнею. Придѣлы въ честь святителя Николая и мучениковъ Флора и Лавра.

**738. Того же села. Преображенская церковь, 1822 г.**

Престоль одинъ.

**739. Чухломскаго у. с. Дорокъ. Николаевская церковь, 1815 г.**

Престолы въ честь Рождества Пресвятой Богородицы, святителя Николая и муч. Бориса и Глѣба.

**740. Чухломскаго у. с. Муравьице. Воскресенская церковь, 1823 г.**

Придѣлы въ честь Казанской иконы Б. Матери, святителя Николая и мученицы Параскевы.

**741. Чухломскаго у. с. Валуево. Воскресенская церковь, 1802 г.**

Построена на средства Елизов. Фед. Готовцевой. Съ деревянною колокольнею. Придѣлы въ честь священномученика Власія и мучениковъ Флора и Лавра.

**742. Чухломскаго у. с. Азарипово. Владимірская церковь, 1824 г.**

Придѣлы въ честь Казанской иконы Божіей Матери и св. великомученика Димитрія Солунскаго.



**743. Чухломскаго у., с. Вознесенское на Высоцѣ. Вознесенская церковь, 1822 г.**

Построена на средства Елизаветы Мих. Шиповой. Придѣлы въ честь св. пророка Іліи и св. Елизаветы чудотворицы.

**744. Чухломскаго у., с. Михайловское. Михайловская церковь, 1801 г.**

Построена на средства Елиз. Мих. Шиповой. Престолы во славу Преображенія Господня и въ честь св. архистратига Михаила и святителя Николая.

**745. Чухломскаго у., с. Пема. Ильинская церковь, 1820 г.**

Придѣлы въ честь св. Іоанна Крестителя и святителя Николая.

**746. Чухломскаго у., с. Глазуново. Преображенская церковь, 1776 г.**

Придѣлъ въ честь Рождества Пресвятой Богородицы.

**747. Чухломскаго у., с. Валуево. Софійская церковь, 1815 г.**

Престолы во славу Воскресенія Христова, святителя Николая и мученицъ Софїи, Вѣры, Надежды и Любви.

**748. Чухломскаго у., с. Большая Вотомъ. Николаевская церковь, 1820 г.**

Престолы въ честь Покрова Пресвятой Богородицы, святителя Николая и св. пророка Іліи.

**749. Чухломскаго у., с. Анфимово. Николаевская церковь, 1720 г.**

Деревянная съ такою же колокольнею. Престоль одинъ.

**750. Чухломскаго у., с. Оедькова Слобода. Троицкая церковь, 1803 г.**

Придѣлы въ честь Казанской иконы Божіей Матери, святителя Николая и мучениковъ Флора и Лавра.

**751. Чухломскаго у., с. Филимоново. Предтеченская церковь, 1760 г.**

Деревянная. Престоль одинъ. Каменная церковь 1836 г.

**752. Чухломскаго у., с. Воріево. Богоявленская церковь, 1776 г.**

Придѣлы въ честь Казанской иконы Б. Матери и св. апостоловъ Петра и Павла.

**753. Чухломскаго у., с. Клусіево. Николаевская церковь, 1801 г.**

Придѣлы въ честь св. архистратига Михаила и благовѣрнаго князя Александра Невскаго.

**754. Чухломскаго у., с. Морозовское. Тихвинская церковь.**

Деревянная, старинная. Каменная церковь 1853 г.

**755. Чухломскаго у., Городецкій Аврааміевъ монастырь. Покровская церковь, 1607—1632 г.**

(Рис. 177).

Церковь каменная, одноэтажная. Построена въ 1608 г., освящена въ 1632 г.

Церковь имѣетъ въ вышину 4½ саж., длину 7 саж. и ширину 5 саж. Своды стрѣлчатые. Окна расположены въ два свѣта.

Алтарь изъ трехъ полукружій, съ потолкомъ, троючастный, раздѣленъ двумя поперечными стѣнами съ арками; въ правомъ предѣлѣ помѣщается ризница, въ лѣвомъ жертвенникъ.

Стѣны выложены сплошною кладкой изъ толстаго кирпича. На западной, южной и восточной сторонахъ вверху стѣнъ сдѣланы по три арки; ниже ихъ устроенъ двойной карнизъ, въ срединѣ котораго сдѣланы небольшія колонки съ капителями, опирающіеся на нижній карнизъ. Надъ восточнымъ окномъ на южной сторонѣ храма устроенъ кирпичный закругленный навѣсъ въ видѣ



Рис. 177. Чухлома. Городецкій Аврааміевскій монастырь.



зонттика. Карнизы сдѣланы подъ кровлею деревянные. Кровля на восемь ска- товъ. На церкви пять глухихъ фонарей, сдѣланныхъ изъ кирпича, и столько же главъ.

Иконостасъ въ четыре яруса, «старинной готической рѣзной архитектуры», съ позолоченною рѣзбою, помѣщенной на зеленомъ полѣ. Надъ царскими дверями устроена деревянная позолоченная сѣнь съ короною и крестомъ. Въ иконостасѣ веѣ иконы стараго письма. Изъ нихъ замѣчательна икона Покрова Божіей Матери; на ней серебряная риза, вѣнецъ съ цатами и двумя коронами, 1765 г. Стѣны храма расписаны частію иконописнымъ письмомъ, частію живописнымъ, съ изображеніемъ евангельскихъ притчъ и собы- тій изъ житія препод. Авра- амія. Въ монастырѣ помѣщается рака препод. Авраамія, Чухломскаго чудотворца, устроенная въ 1808 г.

Колокольня каменная. Построена въ первой половинѣ 70-хъ годовъ XIX в.

Въ монастырской ризницѣ хранится напестольный восьмиконечный сереб- позолоченный крестъ. На рукояткѣ его надпись: «Лѣта 7137 году въ мѣсяцѣ Іюлѣ здѣланъ сїи крестъ і данъ въ пречестную і великую обитель Пресвятыя Богородицы Покрова и преподобнаго Аврамія Городецкаго въ Галицкой уѣздѣ на Чухлому, а далъ князь Иванъ Шуйской, і имъ за князя Ивана за его кня- гиню Марфу Бога молить покамѣсть онѣ живы, и какъ Богъ по душѣ ихъ сошлетъ, і имъ поминать ихъ повседневномъ поминовеніе и въ сеподикѣ написать».

Есть серебряное старинное кадило. Въ ризницѣ имѣется старый орарь, на которомъ вышиты шелкомъ и серебромъ херувимы и между ними святыя діаконы въ облаченіяхъ съ кадилами.

Вторая церковь, Николаевская, построена, кажется, въ XVII в. Ограда устроена въ 1766 г.

Препод. Авраамій († 1375 г.) до Городецкой обители основалъ монастыри Новозерскій, Великую пустынь и Верхнюю пустынь<sup>1)</sup>.

### Юрьевецкій уѣздъ.

#### 756. Юрьевецъ. Входиерусалимскій соборъ, 1733 г.

Придѣлъ въ честь св. мученика Іоанна Воина. Въ особомъ придѣлѣ подъ коло- кольнею престолы въ честь св. великомуч. Георгія и благов. кн. Георгія Всеволодовича.

<sup>1)</sup> Прилуцкій, Д. Ѳ., Историческое описаніе Городецкаго Аврааміева монастыря. Спб. 1861 г. и Костр. 1890 г.—Максимовъ, С., Аврааміевъ мона- стырѣ и г. Чухлома. Живописный Сборникъ 1858 г. № 1 и 2.—Чухломскій Авра- аміевъ монастырь. М. 1859 г.—Историческія свѣдѣнія о Городецкомъ монастырѣ. М. 1849 г.—Звѣринскій, П., 597.

#### 757. Юрьевецъ. Срѣтенская церковь, 1757 г.

На мѣстѣ женскаго монастыря, существовавшаго въ XVIII в. (Звѣрин- скій, III, 2093). Придѣлъ въ честь святителя Іоанна Златоустаго.

#### 758. Юрьевецъ. Благовѣщенская церковь, 1700 г.

(Рис. 178 и 179).



Рис. 178. Юрьевецъ. Окна Благовѣщенской церкви, 1700 г.

Построена на средства Ѳомы Клим. Ситникова. Придѣлъ въ честь святителя Николая. По церкви идетъ поясъ цвѣтныхъ изразцовъ. По карнизу между раковинами слѣды фресокъ.

#### 759. Юрьевецъ. Предтеченская церковь, 1800 г.

Престолы во славу Нерукотвореннаго образа Спасителя и въ честь св. Іоанна Предтечи и Димитрія царевича.

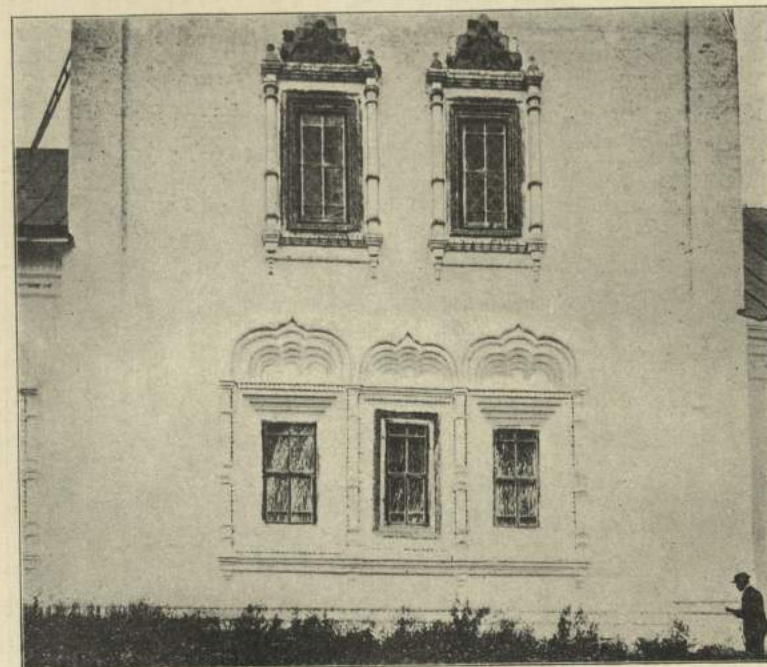
#### 760. Юрьевецъ. Церковь 1758 г.

Деревянная, приписная къ предыдущей. Престолы въ честь Печерской иконы Б. Матери и св. великомученицы Варвары.





Рис. 179. Юрьевецъ. Детали фасада Благовѣщенской церкви, 1700 г.

**761. Юрьевецъ. Казанская церковь, 1754 г.**

Престолы въ честь св. пророка Іліи и апостола Тимоѳея.

**762. Юрьевецъ. Церковь Рождества Спасителя, 1815 г.**

Придѣлы въ честь Рождества Пресвятой Богородицы и св. мучениковъ Бориса и Глѣба.

**763. Юрьевецъ. Церковь во имя Преображенія Господня, 1746—1762 г.**

Церковь каменная, одноэтажная. Построена въ 1746 г., освящена въ 1762 г. Размѣры храма: высота  $6\frac{1}{2}$  саж., длина 13 саж., ширина 4 саж. Своды стрѣльчатые; въ притворѣ и правомъ придѣлѣ раздѣляются аркою на равныя части. Алтарь

изъ трехъ полукружій, съ четырьмя окнами. Въ трапезѣ церкви одинъ придѣлъ на южной сторонѣ, служащій теплымъ храмомъ. Притворъ-трапеза устроенъ въ видѣ палаты; отдѣляется отъ храма каменною стѣною съ большимъ пролетомъ. Паперть устроена съ одной западной стороны. Съ сѣверной стороны устроено открытое крыльцо съ крышею, поддерживаемою четырьмя каменными столбами. Стѣны выложены сплошною кладкой изъ тяжеловѣснаго (20 фунт.) кирпича. Вокругъ церкви обведенъ поясъ, выдѣланный изъ кирпича на ребро. Подъ кровлей на каждой сторонѣ по три полукруглыхъ углубленія. Карнизы сдѣланы изъ кирпича въ видѣ поясковъ съ зубчиками. Кровля на храмѣ дуговая на четыре ската. У спусковъ ея желѣзные подзоры. На церкви четыре главы: одна расположена на храмѣ, другая на придѣлѣ и двѣ на алтаряхъ.

Иконостасъ въ  $3\frac{1}{2}$  яруса. Устроенъ въ 1843 г. съ колоннами и рѣзбою, помѣщенной на красномъ полѣ. Въ немъ иконы стараго русскаго письма, изъ которыхъ замѣчательны: Преображенія Господня, Воздвиженія Креста Господня и святителя Николая. Стѣны храма расписаны живописнымъ письмомъ въ 1842 г.

Колокольня каменная, построена въ три этажа съ окнами въ каждомъ, квадратная, по три саж. въ сторонѣ. На куполѣ колокольни три глухихъ фонаря одинъ на другомъ; надъ ними длинный шпигъ съ желѣзнымъ вызолоченнымъ крестомъ.

Въ ризницѣ храма хранится евангеліе съ золотымъ обрѣзомъ, печатанное въ Москвѣ въ 1681 г.; верхняя доска его обложена позолоченнымъ серебромъ съ чеканною каймою по краямъ. Крестъ восьмиконечный, серебряный, чеканный, съ отливнымъ изображеніемъ Распятія Іисуса Христа. На оборотной сторонѣ указаны вложенныя въ дерево части святыхъ мощей. Крестъ длиною 10 вершк., устроенъ въ 1735 г. 17 декабря въ Преображенскую церковь. Потиръ серебряный, позолоченный, съ наложенною серебряною бѣлою прорѣзью съ четырьмя финифтяными изображеніями съ двухъ сторонъ, устроенъ въ 1792 г. Серебряное кадило вѣсомъ 1 ф. 34 збл.; приложено Ильею Евстафьевымъ въ 1789 г.

**764. Юрьевецъ. Церковь во имя Богоявленія Господня, 1619—1620 г.**

(Рис. 180).

Церковь каменная, одноэтажная. Время сооруженія показано въ надписи на западной стѣнѣ холоднаго храма.

Въ церкви сдѣланы слѣдующія перестройки. Придѣлъ во имя препод. Макарія Унженскаго, находившійся рядомъ съ храмомъ на сѣверной сторонѣ



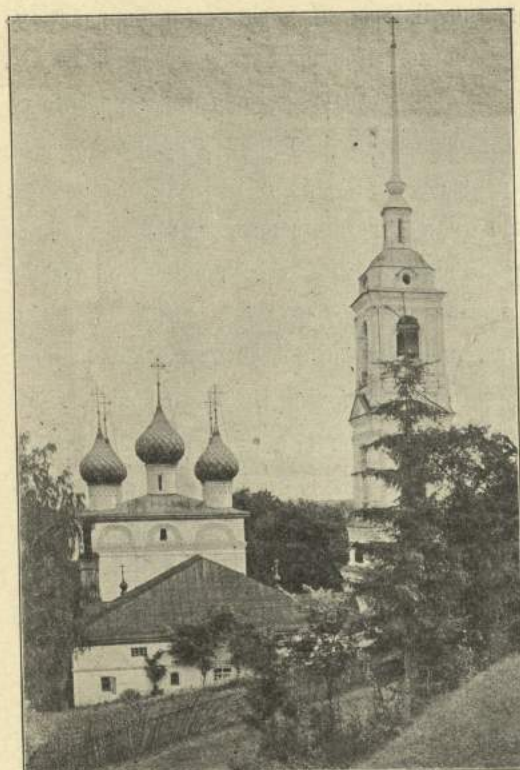

[ Рис. 180. Юрьевецъ. Богоявленская церковь,  
1620 г.

его, въ 1813 г. по ветхости разобранъ и устроенъ на сѣверной сторонѣ трапезы. Къ холодному храму съ южной стороны, противъ гроба блаженнаго Симона († 1584 г.) неизвѣстно когда пристроена часовня (рис. 181).

Размѣры храма: высота 7 саж., длина 16 саж., ширина  $9\frac{1}{2}$  саж. Своды въ храмѣ стрельчатые, въ трапезѣ и придѣлахъ полукруглые, покоющіеся на двухъ столбахъ. Среди трапезы поставлены два гладкихъ четырехгранныхъ столба. Окна широкія, продолговатыя, въ два свѣта. Наличники у оконъ изъ кирпича въ видѣ столбиковъ съ переймами, сверху узорчатые кокошники.

Алтарь изъ трехъ полукружій, безъ раздѣленій, съ тремя окнами.

Надъ престоломъ устроена деревянная вызолоченая сѣнь съ шатровымъ верхомъ. Въ трапезѣ храма два придѣла: правый во имя св. апостола Симона Зилота,



Рис. 181. Часовня при Богоявленской церкви г. Юрьевца.

лѣвый во имя препод. Макарія Унженскаго. Трапеза въ видѣ палаты, отдѣляется отъ придѣловъ двумя столбами. Притворъ отдѣляется отъ храма каменною стѣною съ однимъ пролетомъ. Паперти устроены съ двухъ сторонъ: западной и южной.

Стѣны выложены сплошною кладкою изъ тяжеловѣснаго кирпича (19—20 фунт.). Карнизы изъ кирпича въ видѣ поясковъ. Кровля на храмѣ на четыре ската, на трапезѣ—на три, на алтарѣ—дуговая на три ската. На церкви восемь главъ (пять на храмѣ и три на алтаряхъ).

Иконостасъ въ четыре яруса стараго устройства съ витыми колоннами и позолоченной рѣзбой, помѣщенной на аломъ полѣ. Царскія двери рѣзные; вверху ихъ корона. Всѣ иконы въ иконостасѣ стараго письма. Изъ нихъ замѣчательны иконы: Божіей Матери Феодоровской съ надписью: «Сей образъ писанъ иконописцемъ Кинешемцемъ Алексіемъ Феодоровымъ Бачиловымъ 1752 г. Генваря 8 дня» и Божіей Матери Толгской съ надписью: «Писанъ сей образъ въ лѣто 1756 авг. 29». Мѣстнотимомою иконою считается образъ Божіей Матери Всѣхъ Скорбящихъ Радости.

Колокольня каменная. Построена въ 1810 г. въ видѣ трехъяруснаго столба. На ней семь колоколовъ. На колоколѣ «Лебедь» надпись: «A L'HONNEUR DE DIEU ET LA VIERGE MARIE DE M<sup>RS</sup> LEV SVIS NONMEE MARIE PNT ME IAN. LOVVET CHAPELAIN ANTOINE TIEBAV ET MELCHIOR RENIER MANEOLIER NICOLAS TRAVVET IAN PAN PREVOST 625».

На образѣ св. апостола Симона, вырѣзанномъ на камнѣ, есть привѣска; на немъ серебряная риза, на которой клеймо 1740 г.

На мѣстѣ Богоявленнаго Юрьевецкаго монастыря, существовавшаго еще въ XVI в., въ память избавленія города отъ поляковъ устроена была церковь во имя препод. Макарія. Последнее упоминаніе о монастырѣ относится къ 1729 г. (Звѣринскій, III, 1437).

#### 765. Юрьевецъ. Троицкая церковь, 1819 г.

Каменная съ деревянною колокольнею. Придѣлы въ честь Введенія во храмъ Пресвятой Богородицы и святителей Гурія и Варсонофія Казанскихъ.

#### 766. Юрьевецъ. Вознесенская церковь, 1764 г.

Построена на средства купца Ив. Фад. Свѣшниковъ. Придѣлы въ честь Покрова Пресвятой Богородицы и Всѣхъ Святыхъ.



**767. Юрьевецъ. Петропавловская церковь, 1806 г.**

Безъ колокольни, ветхая (1863 г.). Богослуженія въ церкви не совершаются.

**768. Г. Лухъ. Успенскій соборъ, 1775 г.**

Лѣтній. Престолъ одинъ.

**769. Г. Лухъ. Церковь 1754 г.**

Зимняя къ предыдущей. Престолы въ честь Пресвятой Троицы, Трехъ Святителей и препод. Тихона, Лухскаго чудотворца.

**770. Г. Лухъ. Воскресенская церковь.**

Свѣдѣній о времени сооруженія не сохранилось. Придѣлы въ честь св. Космы и Даміана и святителя Николая.

**771. Г. Лухъ. Преображенская церковь, 1797 г.**

Престолъ одинъ.

**772. Г. Лухъ. Луховской Тихоновъ монастырь.**

Монастырь находится на возвышенномъ берегу р. Луха. Основанъ преп. Тихономъ Луховскимъ († 1492 или 1503 г.); въ 1680 г. присланъ къ Воскресенскому Ново-Іерусалимскому монастырю (Звѣринскій, II, 895). Изъ четырехъ церквей наиболѣе древняя — во славу Воздвиженія Креста Господня, 1679 г. Эта церковь — каменная, одноэтажная. Построена на средства посадскаго челоуѣка Максима Ѳеодоровича Попова.

Размѣры храма: вышина  $7\frac{1}{2}$  саж., длина  $11\frac{1}{2}$  саж., ширина  $7\frac{1}{2}$  саж. Своды устроены въ видѣ круговой дуги. Среди церкви поставлены два гладкихъ четырехгранныхъ и два круглыхъ столба. Окна узкія, продолговатыя, сведенныя вверху мысомъ, расположены подъ пятами сводовъ; въ храмѣ 9 оконъ. Наличники у нихъ изъ кирпича въ видѣ фигурныхъ колоннъ. Алтарь состоитъ изъ трехъ полукружій, троючастный, раздѣленъ двумя арками; въ правомъ предбалтаіи въ стѣнѣ устроено казнохранилище, въ лѣвомъ жертвенникъ.

Въ храмѣ два придѣла: правый во имя иконы Смоленской Божіей Матери, лѣвый во имя святителя Николая; эти придѣлы составляютъ теплый храмъ. Съ сѣверной стороны вмѣсто паперти устроено крыльцо.

Стѣны выложены сплошною кладкою изъ тяжеловѣснаго кирпича ( $18\frac{1}{2}$  фунт.). Наружныя стѣны гладкія. Вокругъ церкви обведенъ двойной поясъ, выдѣланный изъ кирпича съ выемкою разныхъ узоровъ; надъ поясомъ на каждой сторонѣ по три полукружія, въ которыхъ написаны двенадцатые праздники. Карнизы изъ кирпича въ видѣ зубчиковъ.

Иконостасъ въ четыре яруса новаго устройства съ колоннами и рѣзбой, помѣщенной на золотомъ полѣ. Въ иконостасѣ иконы искуснаго письма. Изъ нихъ замѣчательны: Божіей Матери Смоленской, святителя Николая и препод. Тихона. Всѣ эти иконы мѣстоимыя. Стѣны храма расписаны живописнымъ письмомъ въ 1875 г.

Настоятельское мѣсто новаго устройства, деревянное, передвижное. Рака надъ мощами препод. Тихона мѣдная, высеребренная, сдѣлана въ Москвѣ въ 1839 г. московскимъ купцомъ Алекс. Навл. Поляковымъ. На углахъ раки вычеканены 18 херувимовъ; на ракѣ изображенъ во весь ростъ преподобный Тихонъ. Надъ нею устроена сѣнь.

Колокольня каменная, построена въ 1832 г., въ пять ярусовъ; каждый ярусъ отдѣляется отъ сосѣдняго карнизомъ.

Въ церкви хранится прекрасное евангеліе письма препод. Тихона и сдѣланный имъ же деревянный ковшъ; послѣдній обложенъ позднимъ мѣднымъ посеребреннымъ листомъ съ изображеніями. Преп. Тихону приписывается еще другой сохраняющійся въ обители деревянный ковшъ, блюдо и интересный семиглавый ковчегъ для даровъ.

Монастырская ограда поставлена въ 1765 г., Преображенская церковь надъ св. воротами въ 1786 г., братскія келіи въ 1792 г.

Въ монастырѣ сохраняется деревянная келейка, построенная



Рис. 182. Пучежъ. Преображенская церковь, что подъ горою.



препод. Тихономъ. Она, по причинѣ ветхости, обнесена деревянною тесовою постройкой на подобіе часовни <sup>1)</sup>).

**773. Юрьевецкаго у., пос. Пучежъ. Преображенская церковь, что подъ горою, 1799 г.**

(Рис. 182 и 183).

Лѣтняя. Придѣлы въ честь Казанской иконы Божіей Матери и св. Іоанна Предтечи.



Рис. 183. Пучежъ. Иконостасъ Преображенской церкви.

<sup>1)</sup> Описание Николаевского Луховскаго монастыря. М. 1836.—Илинскій, П., Луховская Тихонова пустынь. Костр. 1898 г.

**774. Того же посада. Церковь 1776 г.**

Зимняя къ предыдущей. Престолы въ честь святителя Николая и Аѳанасія, патріарха Александрійскаго.

**775. Того же посада. Преображенская церковь, что на горѣ, 1770 г.**

(Рис. 184).



Рис. 184. Пучежъ. Преображенская церковь, что на горѣ.

Построена попеченіемъ купца П. И. Иконникова. Придѣлы въ честь св. апостоловъ Петра и Павла и препод. Алексѣя, челоѵка Божія. Каменная лѣтняя 1844 г.

**776. Того же посада. Воскресенская церковь, что на Пушавкѣ, 1717 г.**

(Рис. 185—187).

Находится на мѣстѣ бывшаго Воскресенскаго мужскаго Пушавскаго монастыря. Устроена попеченіемъ Іова, митрополита Новгородскаго (Звѣринскій, II, 721). Придѣлы въ честь св. Тихона Амаѳунтскаго и св. Зосимы и Савватія.

При церкви находится могила инокини Аркадіи, жившей здѣсь въ новой келии 50 лѣтъ и скончавшейся въ 1839 г. (см. гробницу ея на рис. 188). По мѣстному преданію, это была дочь императрицы Елизаветы, принявшая монашество <sup>1)</sup>).

<sup>1)</sup> Семевскій, М. И. Замѣтка объ одной могилѣ въ пос. Пучежѣ. Чт. М. О. И. Д. Р. 1866, кн. 2, 126—136 (Смѣсь).





Рис. 185. Пучежъ. Воскресенская церковь.

**777. Того же посада. Церковь 1799 г.**

Зимняя къ предыдущей. Престолы въ честь Рождества Божіей Матери и св. архистратига Михаила



Рис. 188. Пучежъ. Гробница при Воскресенской церкви.



Рис. 186. Пучежъ. Иконостасъ Воскресенской церкви.

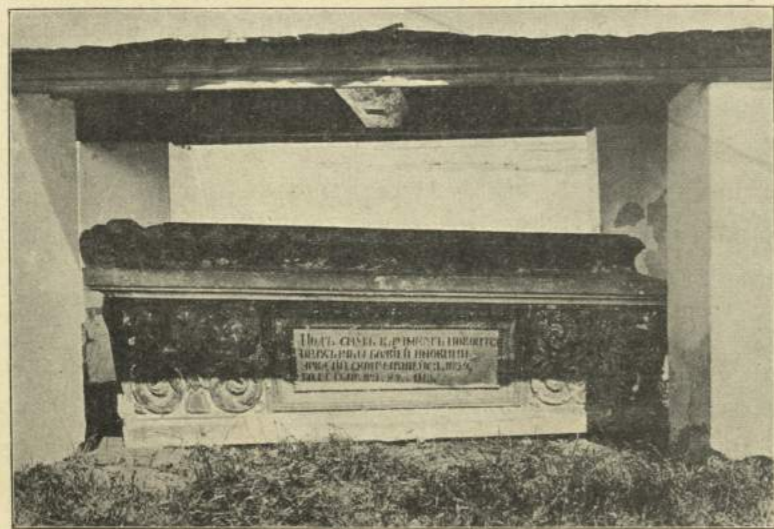

Рис. 187. Пучежъ. Ограда и часовня Воскресенской церкви.

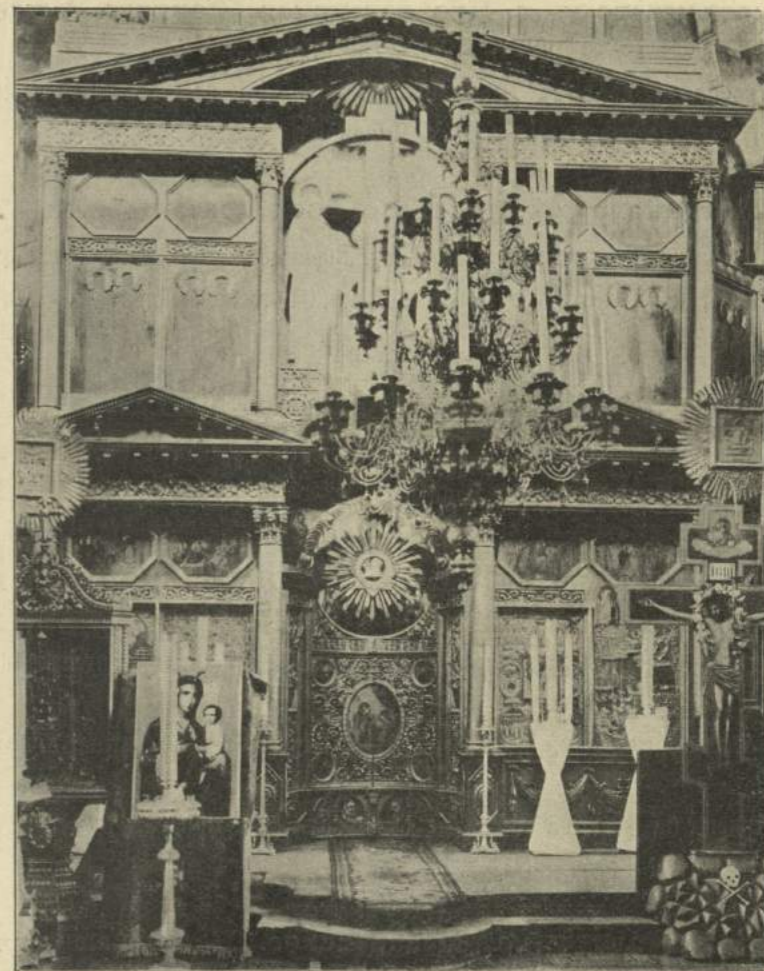

**778. Юрьевецкаго у., с. Пречистенское. Церковь Рождества Пресв. Богородицы, 1818 г.**

Построена на средства Ник. Ник. Котова. Придѣлы въ честь святителя Николая и св. апостоловъ Прохора и Никанора.

**779. Юрьевецкаго у., с. Филисово. Введенская церковь, 1766 г.**

Построена на средства графа Ив. Илар. Воронцова. Престолы во славу Пресвятой Троицы и въ честь св. апостола Иоанна Богослова и святителя Николая. Лѣтняя.

**780. Того же села. Церковь 1807 г.**

Зимняя къ предыдущей. Престолы въ честь Рождества Спасителя и Введенія во храмъ Пресвятой Богородицы.

**781. Юрьевецкаго у., с. Семеновское. Церковь Симеона Богопріимца, 1740 г.**

Придѣлы въ честь Успенія Пресвятой Богородицы и святителя Николая.

**782. Юрьевецкаго у., с. Порздни. Преображенская церковь, 1768 г.**

Построена на средства князя П. Гр. Вяземскаго. Придѣлъ въ честь Благовѣщенія Пресвятой Богородицы.

**783. Юрьевецкаго у., с. Макаровское. Казанская церковь, 1813 г.**

Придѣлы въ честь св. Иоанна Предтечи и Трехъ Святителей.

**784. Того же села. Тихоновская церковь.**

Деревянная, исправленная въ 1853 г. Во имя прец. Тихона Лухекаго. На кладбищѣ.

**785. Юрьевецкаго у., с. Покровъ (Подмонастырская слоб.) при Тихоновой пустыни. Покровская церковь, 1766 г.**

Придѣлъ въ честь св. Димитрія Ростовскаго.

**786. Юрьевецкаго у., с. Пельна. Покровская церковь, 1816 г.**

Придѣлъ въ честь святителя Николая.

**787. Юрьевецкаго у., с. Болотново. Церковь 1790 г.**

Зимняя къ Николаевской, построенной въ 1839 г. Престолы во славу Воскресенія Христова и въ честь Казанской иконы Божіей Матери.

**788. Юрьевецкаго у., с. Макатово. Воскресенская церковь, 1822 г.**

Придѣлъ въ честь Покрова Пресвятой Богородицы.

**789. Того же села. Церковь 1793 г.**

Деревянная. Престолы въ честь св. Иоанна Предтечи и святителя Николая. Приписная къ предыдущей.

**790. Юрьевецкаго у., с. Вапкино. Знаменская церковь, 1817 г.**

Придѣлы въ честь св. Иоанна Предтечи и евангелиста Иоанна Богослова.

**791. Юрьевецкаго у., с. Добрица. Покровская церковь, 1815 г.**

Придѣлы въ честь св. апостоловъ Петра и Павла и святителя Николая.

**792. Юрьевецкаго у., с. Порздни. Успенская церковь, 1751 г.**

Придѣлы въ честь святителя Николая Чудотворца и св. Зосимы и Савватія.

**793. Юрьевецкаго у., с. Благовѣщенское. Церковь во имя Благовѣщенія Пресвятыя Богородицы, 1822 г.**

Холодный храмъ занимаетъ восточную часть церкви. Своды котловые. Окна расположены въ два свѣта. Наличники у нихъ изъ кирпича, гладкіе, есть кокошники. Алтарь съ однимъ полукружіемъ. Своды въ немъ котловые.

Теплый храмъ занимаетъ западную часть церкви; южный престолъ во имя святителя Николая, сѣверный во имя св. Сергія Радонежскаго. Своды въ видѣ круговой дуги. Алтари съ одною абсидою. Паперть устроена съ западной стороны подъ колокольнею.

Стѣны выложены сплошною кладкой изъ тяжеловѣснаго кирпича (болѣе 18 фунт.) и сохранились въ первоначальномъ видѣ. Связи въ нихъ желѣзныя. Карнизы сдѣланы изъ кирпича съ отливомъ отъ верха внизъ въ видѣ зубчиковъ.

На церкви семь главъ; изъ нихъ пять расположены на холодномъ храмѣ и по одной на алтаряхъ теплаго.



Иконостасъ холоднаго храма въ три яруса новаго устройства съ колоннами и рѣзбой, помѣщенной на аломъ полѣ. Иконостасы въ тепломъ храмѣ въ два яруса такого же устройства. Иконы въ иконостасахъ стариннаго русскаго письма. Стѣны храмовъ расписаны въ 1860 г. живописнымъ письмомъ.

Колокольня каменная, построена одновременно съ церковью въ видѣ четырехгранной башни съ колоннами и окнами во второмъ и третьемъ ярусахъ.

**794. Юрьевецкаго у., с. Георгіевское, что на р. Лухѣ. Георгіевская церковь, 1810 г.**

Престолы въ честь Живопріемнаго Источника Божіей Матери и св. великомученика Георгія.

**795. Того же села. Николаевская церковь, 1825 г.**

Зимняя къ предыдущей. Престоль одинъ.

**796. Юрьевецкаго у., с. Порхачево. Успенская церковь, 1818 г.**

Престолы въ честь Смоленской иконы Божіей Матери, Успенія Пресвятой Богородицы и св. Николая. Каменная на кладбищѣ 1836 г.

**797. Юрьевецкаго у., с. Парское. Предтеченская церковь, 1785 г.**

(Рис. 189).

Престоль одинъ. Древняя многочтимая икона Іоанна Предтечи <sup>1)</sup>.



Рис. 189. Предтеченская церковь с. Парскаго, 1785 г.

<sup>1)</sup> Поливановъ М., Церковь св. Іоанна Предтечи въ с. Парскомъ. Костр. Губ. Вид. 1838 г., 29, 30, 32.

**798. Того же села. Церковь 1802 г.**

Зимняя къ предыдущей. Престолы во славу Вознесенія Господня и въ честь Трехъ Святителей и св. Николая.

**799. Юрьевецкаго у., с. Клоны. Казанская церковь, 1777 г.**

Построена попеченіемъ князя П. Гр. Вяземскаго. Придѣлы въ честь Владимірской иконы Б. Матери и святителя Николая.

**800. Юрьевецкаго у. с. Лучино. Воскресенская церковь, 1783 г.**

Построена попеченіемъ Георгія Серг. Нелидова.

**801. Того же села. Владимірская церковь, 1760 г.**

Лѣтняя къ предыдущей. Построена попеченіемъ князя Ив. Вас. Вяземскаго.

**802. Юрьевецкаго у. с. Вознесенское что на р. Возоболѣ, 1812 г.**

Построена попеченіемъ Алекс. Куломзиной и Екат. Мусиной-Пушкиной. Придѣлы въ честь Феодоровской иконы Божіей Матери и святителя Николая.

**803. Юрьевецкаго у. с. Сокольское. Церковь Рождества Христова, 1803 г.**

На содержаніе этой церкви Императоръ Александръ I пожаловалъ 500 р. Придѣлъ въ честь св. мученицы Параскевы.

**804. Юрьевецкаго у. с. Мелечкино. Михайловская церковь, 1806 г.**

Придѣлъ одинъ.

**805. Того же села. Никольская церковь, 1816 г.**

Зимняя къ предыдущей. Престоль одинъ.

**806. Юрьевецкаго у. с. Боротницы. Успенская церковь.**

Свѣдѣній о времени сооруженія церкви не сохранилось. Престоль одинъ.

**807. Того же села. Богословская церковь, 1781 г.**

Деревянная, зимняя къ предыдущей.



808. Юрьевецкаго у., с. Старо-Воскресенское. Воскресенская церковь, 1823 г.

Придѣлы въ честь Покрова Пресвятой Богородицы и св. пророка Іліи.

809. Юрьевецкаго у., с. Волдырева пустынь. Владимірская церковь, 1716 г.

Деревянная. На мѣстѣ пустыни, основанной преп. Макаріемъ, Унженскимъ чудотворцемъ. (Звѣринскій, III, 1726). Престоль одинъ.

810. Того же села. Церковь Антонія и Ѳеодосія Печерскихъ, 1770 г.

Престоль одинъ.

811. Юрьевецкаго у., с. Архангельское. Михайловская церковь.

Деревянная старинная. Престолы въ честь Смоленской иконы Божіей Матери и св. архистратига Михаила.

812. Юрьевецкаго у., с. Родники. Ильинская церковь, 1813 г.

Придѣлы въ честь св. благов. князя Александра Невского и св. мученицы Параскевы.

813. Юрьевецкаго у., с. Талицы. Церковь Рождества Пресвятой Богородицы, 1768 г.

Деревенная. Придѣлъ въ честь святителя Николая.

814. Того же села. Петропавловская, 1810 г.

Каменная. Престоль одинъ.

815. Юрьевецкаго у., с. Жуковъа. Преображенская церковь, 1822 г.

Придѣлы въ честь Казанской иконы Б. Матери и св. архистратига Михаила.

816. Юрьевецкаго у., с. Доржи. Богоявленская церковь, 1806 г.

Придѣлы въ честь святителя Николая и св. мучениковъ Флора и Лавра.

817. Юрьевецкаго у., с. Лазаревка. Вознесенская церковь, 1808 г.

Придѣлы въ честь св. великомученика Димитрія Солунскаго и преп. Макарія Унженскаго.

818. Юрьевецкаго у., с. Елнать. Воскресенская церковь, 1775 г.

По преданію, построена крестьяниномъ слоб. Решмы Ів. Дицнымъ. Придѣлы въ честь Казанской иконы Божіей Матери и святителя Николая.

819. Юрьевецкаго у., с. Мячево. Тихвинская церковь, 1796 г.

Придѣлы въ честь св. Николая и Филиппа, Московскаго чудотворца. На мѣстѣ пустыни, существовавшей въ XVII и XVIII в. (Звѣринскій, III, 1755).

820. Юрьевецкаго у., с. Ильинское что на р. Волгѣ. Успенская церковь, 1812 г.

Придѣлы въ честь св. пророка Іліи и святит. Димитрія Ростовскаго.

821. Юрьевецкаго у., с. Чуркино. Ильинская церковь, 1793 г.

Придѣлы въ честь св. Космы и Даміана. Деревянная.

822. Юрьевецкаго у., с. Высоково. Ильинская церковь, 1790 г.

Зимняя. Престоль одинъ. Деревянная лѣтняя 1857 г.

823. Юрьевецкаго у., с. Сеготь. Николаевская церковь.

Деревянная, двухъэтажная, на каменномъ фундаментѣ, старинная. Придѣлъ въ честь препод. Макарія Унженскаго.

824. Того же села. Церковь 1795 г.

Зимняя къ предыдущей. Престоль во славу Рождества Христова и въ честь Рождества Богоматери.

825. Юрьевецкаго у., с. Теплягино. Казанская церковь, 1811 г.

Придѣлы въ честь св. Іоанна Предтечи и мученика Харлампія.

826. Юрьевецкаго у., с. Орѣхово. Предтеченская церковь, 1819 г.

Престолы во славу Богоявленія Господня, въ память Происхожденія древъ Креста Господня, въ честь иконы Б. Матери Неопалимая Купина и св. Іоанна Предтечи.



827. Юрьевецкаго у. с. **Соболево. Воскресенская церковь, 1794 г.**

Придѣлы въ честь свитателя Николая и препод. Сергія Радонежскаго.

828. Юрьевецкаго у. с. **Воля. Воздвиженская церковь, 1818 г.**

Придѣлы въ честь св. мученика Харлампія и свитателя Николая и Тихона.

829. Юрьевецкаго у. с. **Ворисоглѣбское. Церковь Рождества Христова, 1825 г.**

Придѣлы въ честь св. благов. князей Бориса и Глѣба и свитателя Димитрія Ростовскаго.

830. Юрьевецкаго у. с. **Листье. Воскресенская церковь, 1793 г.**

Престолы въ честь св. архистратига Михаила и свитателей Московскихъ.

**831. Того же села. Церковь 1815 г.**

Лѣтняя къ предыдущей. Престолы во славу Воскресенія Христова и въ честь Тихвинской иконы Божіей Матери и свитателя Тихона Амаѣунтскаго.

832. Юрьевецкаго у. с. **Зарайское. Николаевская церковь, 1767 г.**

Придѣлы въ честь св. великомученика Федора Стратилата и св. Димитрія Солунскаго. Лѣтняя церковь 1831 г.

833. Юрьевецкаго у. с. **Ячмень. Предтеченская церковь, 1800 г.**

Престолы въ честь св. пророка Іліи, Трехъ Святителей и св. Николая Чудотворца.

**834. Того же села. Церковь 1808 г.**

Престолы въ честь иконы Божіей Матери Неопалимая Купина, св. Іоанна Предтечи и муч. Харлампія.

835. Юрьевецкаго у. с. **Кандаурово. Троицкая церковь, 1822 г.**

Придѣлы въ честь Успенія Божіей Матери, св. архистратига Михаила и еванг. Іоанна Богослова.

836. Юрьевецкаго у. с. **Высоково (Ильинское), что на р. Ячмени. Церковь Рождества Вожіей Матери, 1768 г.**

Придѣлъ въ честь св. пророка Іліи. Лѣтняя.

**837. Того же села. Церковь 1787 г.**

Престолы во славу Рождества Христова и въ честь св. Іоанна Предтечи.

838. Юрьевецкаго у. с. **Лужинки. Покровская церковь, 1836 г.**

Придѣлы въ честь Всѣхъ Святыхъ и Трехъ Святителей.

839. Юрьевецкаго у. с. **Воронцово. Троицкая церковь, 1754 г.**

Придѣлъ въ честь св. великомученика Димитрія. Деревянная, лѣтняя.

**840. Того же села. Церковь 1787 г.**

Престолы въ честь Благовѣщенія Пресвятой Богородицы и св. Іоанна Златоустаго. Зимняя къ предыдущей.

841. Юрьевецкаго у. с. **Кресты. Стефановская церковь, 1774 г.**

Престолы въ честь св. архидіакона Стефана и препод. Макарія Унженскаго.

А. С.



Рис. 190. Крестовоздвиженская церковь г. Костромы.  
(См. выше № 43).

*Примѣчаніе.* На слѣдующихъ страницахъ помѣщаются рисунки нѣсколькихъ церквей и зданій Костромской губ., не вошедшихъ въ предыдущее описаніе.



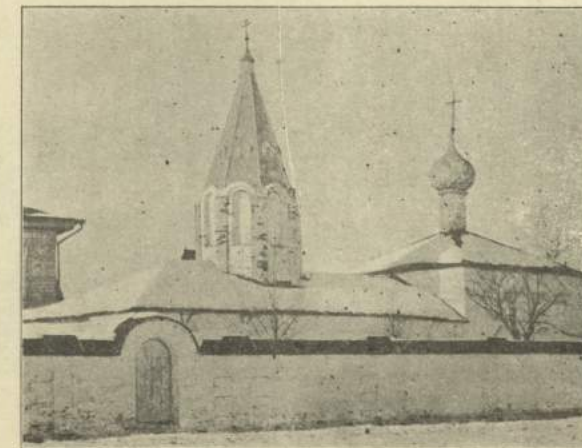

Рис. 191. Церковь с. Ошминскаго, Ветлужскаго уѣзда, 1853 г.



Рис. 192. Помѣщичій домъ въ г. Галичѣ.

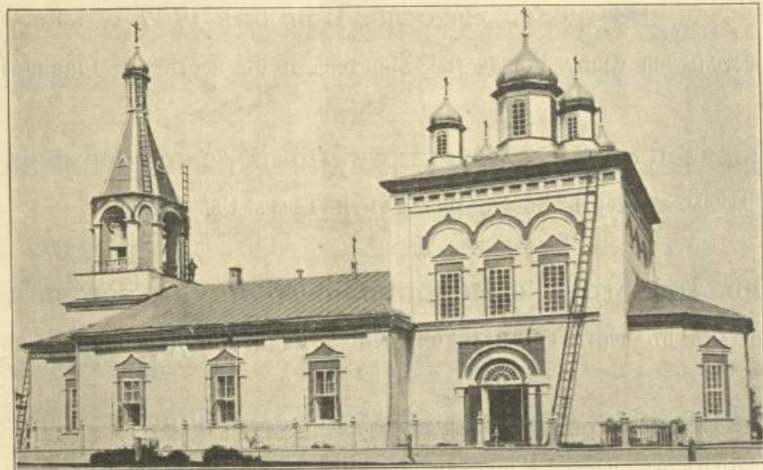

Рис. 193. Церковь с. Домовиць, Нерехтскаго уѣзда.



Рис. 194. Часовня у д. Конковки близъ г. Солигалича.





Рис. 195. Домъ на Мшанской улицѣ въ г. Костромѣ.

## УКАЗАТЕЛЬ

къ статьѣ о церквахъ Костромской губерніи.

(Цифры обозначаютъ №№ церквей и рисунковъ).

- Адищево, Кин. у., 388.  
 Азаркипово, Чухл. у., 742.  
 Александровъ пог., Кин. у. 396.  
 Алексѣевское, Галичск. у., 313.  
 Аминево, Нер. у., 654.  
 Ананьинъ Конецъ, Кин. у., 375.  
 Андреевское, Костр. у., 59, 60.  
 Андреевское, Нер. у., 552а.  
 Анфимово, Чухл. у., 749.  
 Апраксино, Костр. у., 62.  
 Арменки, Нер. у., 653.  
 Арсеньева слоб., Чухл. у., 723.  
 Архангельское, Юрьев. у., 811.  
 — на р. Волв. Варн. у., 196. Рис. 71, 72.  
 Атыевъ пог., Гал. у., 267.  
 Афанасово, Костр. у., 138.  
 Бабушкино, Мак. у., 474.  
 Баки, Варн. у., 203.  
 Баранъ, Костр. у., 78.  
 Бардаково, Нер. у., 569.  
 Бартенево, Нер. у., 657.  
 Бартеневщина, Гал. у., 265.  
 Бахаревъ, Кин. у., 414.  
 Башкино, Юрьев. у., 790.  
 Беберино, Варн. у., 202. Рис. 80, 81.  
 Берегово, Кин. у., 413.  
 Березковъ пог., Кин. у., 389.  
 Березники, Нер. у., 535 — 7 и 624.  
 Рис. 120.  
 Березовецъ на Полѣ, Солиг. у., 679, 680.  
 Рис. 153, 154.  
 Биберово, Нер. у., 572.  
 Благовѣщенское, Варн. у., 194.  
 — Юрьев. у., 793.  
 — въ Погаряхъ, Гал. у., 307.  
 — на Монаѣ, 168. Рис. 56.  
 — на Сендегѣ, 178.  
 Блазново, Нер. у., 656.  
 Бобьинино, Гал. у., 334.  
 Бовыкино, Мак. у., 473.  
 Боговское, Мак. у., 467.  
 Богородицкій прис., Костр. у., 132.  
 Богородицкое на Медозѣ, Кин. у., 366.  
 Богородское, Гал. у., 304.  
 Богословскій пог. Кинеш. у., 358.  
 — Перех. у., 573.  
 Богословское, Гал. у., 260, 261.  
 Богоявленскій пог. на Мерѣ, Гал. у., 241.  
 Болваницы, Мак. у., 510.  
 Болдырева пустынь, Юр. у., 809, 810.  
 Болотново, Юр. у., 787.  
 Болотово, Костр. у., 143.  
 Большая Вотома, Чухл. у., 748.  
 Большая Соли, Костр. у., 50—55. Рис. 47—49.  
 Борисоглѣбское, Мак. у., 497.  
 — Юр. у., 829.  
 Боріево, Чухл. у. 752.  
 Бородатово, Костр. у., 136.

- Боротницы, Юр., у. 806, 807.  
 Борщевка, Нер. у., 643.  
 Борщино, Костр. у., 69.  
 Бохчино, Гал. у., 336.  
 Буй, гор., 147.  
 Будино, Мак. у., 490.  
 Бураково, Костр. у., 75, 76.  
 Бушиново, Чухл. у., 719.  
 Буяново, Костр. у., 58.  
 Бѣлбажскій мон. Мак. у., 504.  
 Бѣлоницкое, Кин. у., 382.  
 Бѣлышево, Варн. у., 193. Рис. 66—70.  
 Ваганово, Гал. у., 319.  
 Валки, Мак. у., 514.  
 Вадуево, Чухл. у., 741, 747.  
 Варнавинъ, гор. 188. Рис. 57—61.  
 Васильчичино, Нер. у., 576.  
 Васьяновка, Чухл. у., 720.  
 Введенскій пог., Кин. у., 355.  
 Введенскій пог. Костр. у., 108.  
 Ведрово, Мак. у., 501.  
 Великая Пустынь, Чухл. у., 730.  
 Верхнемежское, Кологр. у., 418.  
 Верхній Березовецъ. Сол. у., 670, 671.  
 Рис. 144.  
 Верхняя Пустынь, Чухл. у. 712.  
 Верховолостное, Кологр. у., 439.  
 Верховье, Гал. у., 268.  
 Верховье, Солиг. у., 669. Рис. 143.  
 Ветлуга, г. 205.  
 Вига, Чухл. у., 711.  
 Вичуга, Кин. у., 348.  
 Владимірово, Буйск. у., 184.  
 Владычне, Кин. у., 371.  
 Владычне, Нер. у., 560.  
 Вожерово, Кологр. у., 432, 433.  
 Воздвиженское, Буйск. у., 185.  
 Воздвиженское, Ветл. у., 221.  
 Воздвиженское, Кин. у., 354.  
 Вознесенское, Гал. у., 329.  
 Вознесенское на Ветлугѣ, Варн. у., 199,  
 200, 227. Рис. 74—77.  
 Вознесенское на Возоболѣ, Юр. у., 802.  
 Вознесенское на Высокѣ, Чухл. у., 743.  
 Вознесенское на Мезѣ, Костр. у., 104.  
 Воля, Мак. у., 470.  
 Воля, Юрьев. у., 828.  
 Воронцово, Нер. у., 558.  
 Воронцово, Юрьев. у., 839, 840.  
 Воскресенскій пог. на Остроумъ Концѣ,  
 Костр. у., 68.  
 Воскресенское, Кин. у., 363.  
 Воскресенское на Вексѣ, Гал. у., 330.  
 Воскресенское на Корегѣ, Буйск. у., 151.  
 Воскресенское на Кусѣ, Мак. у., 475.  
 Воча, Сол. у., 697, 698.  
 Вохтома, Чухл. у., 748.  
 Выголово, Нер. у., 627.  
 Выродково, Костр. у., 126.  
 Высоко, Сол. у., 681, 682. Рис. 155, 156.  
 Высоково, Костр. у., 115.  
 Высоково, Юрьев. у., 822, 836, 837.  
 Вязовское, Нер. у., 604.  
 Вьяльцево, Сол. у., 706.  
 Вяткина гора, Кологр. у., 430.  
 Галичъ, г., 228—238. Рис. 83—92 и 192.  
 Гарц, Мак. у., 507, 508.  
 Георгіевское, Кин. у., 367.  
 Георгіевское на Волу, Варн. у., 197, 198.  
 Рис. 73.  
 Георгіевское на Верхнемѣ, Гал. у., 252.  
 Георгіевское на Колдомѣ, Кин. у., 370.  
 Георгіевское на Лухѣ, Юрьев. у., 794, 795.  
 Георгіевское на Шачѣ, Мак. у., 485.  
 Герасимово, Сол. у., 689.  
 Гашно, Нер. у., 628.  
 Глазуново, Чухл. у., 722, 746.  
 Говѣново, Гал. у., 251.  
 Головинское, Буйск. у., 160.  
 Горинское, Буйск. у., 171.  
 Горки на Пенѣ, Гал. у., 337.  
 Горки Павловыхъ, Нер. у., 650.  
 Горки Чириковыхъ, Нер. у., 594.  
 Горкино, Нер. у., 556, 557.  
 Городецкій Аврааміевъ м—ръ, 755. Рис. 177.  
 Городище, Костр. у., 112. Рис. 55.  
 Готовцево, Гал. у., 305.  
 Гребни, Кин. у., 380.  
 Григоровцево, Нер. у., 581.  
 Григорьевское, Юрьев. у., 640. Рис. 125.  
 Гробищево, Нер. у., 547, 548.  
 Грудево, Костр. у., 97.  
 Давидовское, Нер. у., 612.  
 Даниловское, Кин. у., 403, 404.  
 Дебово, Кин. у., 415.  
 Демьяново, Сол. у., 688. Рис. 165, 166.  
 Денисовское, Нер. у., 603.  
 Денисьево, Гал. у., 322.  
 Дмитревское, Нер. у., 552.  
 Дмитревское на Кистегѣ, Кин. у., 381.  
 Дмитріевское, Варн. у., 192.  
 Дмитріевское, Мак. у., 460.  
 Дмитріевское на Гривѣ, Сол. у., 699.  
 Рис. 170.  
 Дмитріевское на Идѣ, Чухл. у., 733, 734.  
 Рис. 176.  
 Добрица, Юрьев. у., 791.  
 Домнино, Буйск. у., 158.



Домовицы, Нер. у. Рис. 193.  
 Дорки, Юрьев. у., 816.  
 Дороватово, Ветл. у., 212.  
 Дорокъ, Чухл. у., 739.  
 Дороеево, Мак. у., 476.  
 Доръ (Палкино), Гал. у., 242, 243.  
 Дресвищи, Мак. у., 509.  
 Дубяны, Гал. у., 274, 275.  
 Дурцово, Гал. у., 281.  
 Егорьевское на Костромѣ, Буйск. у., 167.  
 Езъ, Кин. у., 359.  
 Елнать, Юр. у., 818.  
 Емена, Нер. у., 539.  
 Ерка, Гал. у., 302.  
 Ермолино, Нер. у., 649.  
 Еропкино, Нер. у., 637.  
 Есиплево, Кин. у., 401.  
 Есипово, Нер. у., 609.  
 Жвалово, Костр. у., 141.  
 Жданово, Костр. у., 139.  
 Желъзно-Воровскій м-рь., Буйск. у., 186.  
 187.  
 Жилино, Сол. у., 675. Рис. 148, 149.  
 Жирятино, Кин. у., 356.  
 Жуковка, Юр. у., 815.  
 Жуково, Гал. у., 320.  
 Жуково, Нер. у., 620.  
 Заболотское, Ветл. у., 224.  
 Заболотье, Чухл. у., 731, 732.  
 Заборье, Кин. у., 369.  
 Залужье, Костр. у., 79.  
 Замерье, Гал. у., 284.  
 Заозерскій Аврааміевъ м-рь., Гал. у., 325.  
 326.  
 Зарайское, Юр. у., 832.  
 Затока, Чухл. у., 737, 738.  
 Зашугомье, Сол. у., 668.  
 Знаменское, Варн. у., 189.  
 Зобнинское, Кин. у., 410.  
 Зосимо-Саватьевское, Кол. у., 443.  
 Зубовское, Ветл. у., 225.  
 Иваново, Костр. у., 84.  
 Ивановицы, Кин. у., 402.  
 Иваново Скрибинныхъ, Нер. у., 593.  
 Ивановское, Костр. у., 129.  
 Ивановское, Мак. у., 488.  
 Ивановское, Нер. у., 614.  
 Иваново, Нер. у., 618.  
 Ивашиха (Никольское Тихменевыхъ),  
 Нер. у., 647.  
 Игнатовское, Нер. у., 555.  
 Игнатовъ, Гал. у., 317.  
 Игодово, Гал. у., 249, 250.  
 Измайлово, Кин. у., 374.

Илешево, Кол. у., 440, 441.  
 Ильинское, Варн. у., 195.  
 Ильинское, Кол. у., 423.  
 Ильинское, Мак. у., 478, 479.  
 Ильинское въ Селицкой вол. Гал. у., 247.  
 Ильинское въ Чудцѣ, Гал. у., 282, 283.  
 Ильинское въ Шарикѣ, Гал. у., 333.  
 Ильинское за Богоявл. мон., Костр. у., 128.  
 Ильинское на Волгѣ, Юр. у., 820.  
 Ильинское на Корегѣ, Буйск. у., 155, 156.  
 Ильинское на Кубани Костр. у., 81.  
 Ильинское на Мезѣ, Костр. у., 103.  
 Ильинское на Шачѣ, Буйск. у., 149, 150.  
 Ильинское на Шачѣ, Нер. у., 590, 591.  
 Ильинское противъ Решмы, Кин. у., 350.  
 Ильинское Токмачевыхъ, Костр. у., 119.  
 Ильинское Толбугиныхъ, Нер. у., 644, 645.  
 Ильинское Шихматовыхъ, Нер. у., 599.  
 Исаево, Буйск. у., 176.  
 Исаково, Мак. у., 499, 500.  
 Исаковское, Костр. у., 90.  
 Исупово, Буйск. у., 161.  
 Кадый, Мак. у., 468, 469.  
 Какша, Ветл. у., 223.  
 Каликино, Чухл. у., 724—726.  
 Кандаурово, Юр. у., 835.  
 Каргачево, Кин. у., 399. Рис. 103.  
 Карпово, Варн. у., 204.  
 Карцево, Ветл. у., 226.  
 Каткишево, Кол. у., 436.  
 Качалово, Костр. у., 66.  
 Кинешма, г., 340—347. Рис. 102.  
 Клевцово, Нер. у., 584.  
 Клоны, Юр. у., 799.  
 Клеуево, Чухл. у., 753.  
 Княгинино, Нер. у., 610.  
 Княжая пустынь, Кол. у., 429.  
 Княжево, Костр. у., 92.  
 Ковалево, Нер. у., 606.  
 Ковернино, Мак. у., 502, 503.  
 Козликово, Нер. у., 608.  
 Козлова слоб., Буйск. у., 181.  
 Козловка-Новодимитриевское, Кин. у., 391.  
 Козмодемьянское, Гал. у., 244. Рис. 93.  
 Козмодемьянское, Кин. у., 376.  
 Кокорюкино, Гал. у., 324.  
 Кологривъ, г., 416, 417.  
 Кологривъ, бывшій, 446.  
 Колшево, Кин. у., 353.  
 Комарово, Кин. у., 384.  
 Конковка, Сол. у. Рис. 194.  
 Корба на р. Корбѣ, Кин. у., 373.  
 Корбицы, Кин. у., 378, 379.  
 Кордобово, Костр. у., 80.

Кореево, Костр. у., 127.  
 Коровное, Сол. у., 702, 703. Рис. 172, 173.  
 Королятино, Гал. у., 312.  
 Корцово, Солиг. у., 684. Рис. 158, 159.  
 Коршунское, Мак. у., 498.  
 Костенево, Костр. у., 72.  
 Костома, Гал. у., 279.  
 Кострома, 1—47. Рис. 1—46.  
 Котела, Гал. у., 286.  
 Кочурово, Нер. у., 655.  
 Кошцево, Нер. у., 533.  
 Красинское, Нер. у., 586.  
 Красногорье, Мак. у., 464.  
 Красное, Костр. у., 70. Рис. 50, 51.  
 Красное Поливановыхъ, Нер. у., 605.  
 Красное Сумароковыхъ, Нер. у., 600.  
 Красныя Пожни, Нер. у., 598.  
 Кресты, Юр. у., 841.  
 Кривоозерская пуст., Мак. у., 520.  
 Кривцово, Кинеш. у., 392.  
 Криушево, Костр. у., 93.  
 Крутцы, Мак. у., 512, 513.  
 Кувакино, Нер. у., 544.  
 Кузбола, Кол. у., 424, 425. Рис. 104, 105.  
 Куевша, Кин. у., 390.  
 Кузнецово, Костр. у., 98.  
 Кукишево, Гал. у., 315.  
 Кулиги, Нер. у., 602.  
 Куликово, Костр. у., 121.  
 Лазаревка, Юр. у., 817.  
 Лапшанга, Варн. у., 190.  
 Левашево, Костр. у., 56.  
 Леглово, Костр. у., 125.  
 Лезговецъ, Кин. у., 400.  
 Лежнево, Мак. у., 472.  
 Леонтьево, Буйск. у., 172, 173.  
 Ликурги, Буйск. у., 163—165.  
 Листье, Юр. у., 830, 831.  
 Лосево, Сол. у., 673. Рис. 146.  
 Лужинки, Юр. у., 838.  
 Луховскій Тихоновъ мон., Юр. у., 772.  
 Лухъ г., Юр. у., 768—772.  
 Лучино, Юр. у., 800, 801.  
 Любовниково, Костр. у., 107.  
 Макарово, Мак. у., 462.  
 Макаровское, Юр. у., 783, 784.  
 Макарьевская пуст., Буйск. у., 174, 175.  
 Макарьевское на Вятской дор., Ветл. у.,  
 214, 215.  
 Макарьевъ, г. 450, 451.  
 Макарьевъ бывшій, 452, 453. Рис. 106, 107.  
 Макарьевъ м-рь, 515—519. Рис. 108—114.  
 Макатово, Юр. у., 788, 789.  
 Малое Яковлевское, Костр. у., 99.

Мальгино, Чухл. у., 717, 718.  
 Малышевъ пог., Костр. у., 102.  
 Малыя Соли, Костр. у., 116—118.  
 Марьяинское, Нер. у., 540, 577.  
 Матвѣево, Кол. у., 422.  
 Медвѣди, Костр. у., 100.  
 Медвѣдково, Нер. у., 589.  
 Мелечино, Юр. у., 804, 805.  
 Мерзлослободское, Кол. у., 447.  
 Минское, Костр. у., 120.  
 Мироханово, Чухл. у., 728.  
 Мисское, Костр. у., 65.  
 Митино, Гал. у., 314.  
 Митино, Нер. у., 545.  
 Митино Верховье, Сол. у., 685. Рис. 160—  
 162.  
 Михайловское, Гал. у., 239.  
 — Нер. у., 641, 642.  
 — Чухл. у., 736, 744.  
 Михеевское, Нер. у., 601.  
 Мокроносое, Мак. у., 493.  
 Молвитино, Буйск. у., 148.  
 Морозовское, Чухл. у., 754.  
 Мостечное, Нер. у., 623.  
 Мостовка, Мак. у., 481, 482.  
 Мостовъ пог., Костр. у., 91.  
 Муравьище, Чухл. у., 740.  
 Мышкино, Буйск. у., 180.  
 Мячево, Юр. у., 819.  
 Наволокъ, Кин. у., 368.  
 Нагатино, Гал. у., 273.  
 Нагорное, Кин. у., 408, 409.  
 Насакино, Буйск. у., 182.  
 Незнаново, Нер. у., 607.  
 Нежатино, Мак. у., 494.  
 Нейское, Кологр. у., 426, 427.  
 Немда, Мак. у., 491.  
 Нерехта г., 520—525. Рис. 115—117.  
 Неровно, Солиг. у., 690, 691. Рис. 167.  
 Нижнемежское, Кол. у., 444, 445.  
 Нижній Березовецъ, Солиг. у., 686. Рис. 163.  
 Никитское, Нер. у., 582.  
 Никифорово, Костр. у., 101.  
 Никола на Быстрыхъ, Гал. у., 293.  
 Никольское, Гал. у., 318.  
 — Аладьинныхъ, Нер. у., 587.  
 — Залъсье, Сол. у., 700.  
 — въ Загорѣ, Костр. у., 146.  
 — на Мерѣ, Кин. у., 364, 365.  
 — на Неѣ, Мак. у., 459.  
 — на Сендегѣ, Кин. у., 394.  
 — на Стрѣльнѣ, Нер. у., 583.  
 — на Суздальцѣ, Гал. у., 296.  
 — на устьѣ Меры, Кин. у., 364.



- Никкульское, Нер. у., 596, 611, 631.  
 Новинки, Нер. у., 622.  
 Новинское, Кин. у., 383.  
 Новленское, Костр. у., 85.  
 Новлянское, Кин. у., 377.  
 Новогеоргиевское, Сол. у., 704. Рис. 174.  
 Новодмитриевское-Козловка, Кин. у., 391.  
 Новозерская пуст., Мак. у., 519.  
 Новое въ Теляковѣ, Гал. у., 311.  
 Новое Пазухиныхъ, Нер. у., 636.  
 Новословинская пуст., Мак. у., 465, 466.  
 Ногино, Нер. у., 635.  
 Нозога, Нер. у., 559.  
 Ноля, Гал. у., 299.  
 Одедово, Нер. у., 595.  
 Одноушево, Сол. у., 687.  
 Одоевское, Ветл. у., 208—211.  
 Озерки, Чухл. у., 735.  
 Океевское, Нер. у., 616.  
 Олешь, Гал. у., 263, 264.  
 Онуфриевское, Кологр. у., 428.  
 Орѣхово, Гал. у., 335.  
 Орѣхово, Юр. у., 826.  
 Осокино, Нер. у., 652.  
 Острцово, Нер. у., 592.  
 Островъ, Нер. у., 542.  
 Островъ, Чухл. у., 729.  
 Ошминское, Ветл. у. Рис. 191.  
 Павловское, Нер. у., 629.  
 Пазухино, Костр. у., 124.  
 Паисіевъ м-ръ, 338, 339. Рис. 99—101.  
 Палкино (Доръ), Гал. у., 242.  
 Панино, Костр. у., 105.  
 Парское, Юр. у., 797, 798. Рис. 189.  
 Парфентьевъ, Кологр. у., 438.  
 Пелегово, Мак. у., 477.  
 Пельна, Юр. у., 786.  
 Пема, Чухл. у., 745.  
 Пенье, Нер. у., 619.  
 Пеньки, Гал. у., 276, 277.  
 Перепелицыно, Нер. у., 580.  
 Петрилово, Костр. у., 144.  
 Петровское, Костр. у., 133.  
 Печенѣгово, Нер. у., 562.  
 Пилятино, Сол. у., 693, 694. Рис. 169.  
 Пирогово, Нер. у., 615.  
 Писцово, Нер. у., 564, 565. Рис. 121—123.  
 Пищевское, Кол. у., 448, 449.  
 Плесь, Нер. у., 526—530а. Рис. 117, 118.  
 Плетени, Костр. у., 71.  
 Плещеево, Сол. у., 692. Рис. 168.  
 Погрѣшинъ, Нер. у., 570.  
 Погость, Чухл. у., 727.  
 Поддѣлье, Костр. у., 95.  
 Подозерье, Нер. у., 625.  
 Подольское, Костр. у., 109.  
 Поемечье, Нер. у., 549.  
 Поздѣевское, Нер. у., 626.  
 Пойма, Гал. у., 306.  
 Покровскій пог. на Кубани, Костр. у., 114.  
 Покровское въ Турковѣ, Гал. у., 303.  
 — на Неѣ, Мак. у., 461.  
 — на Письмѣ, Буйск. у., 162.  
 — на Сендегѣ, Кин. у., 387.  
 — на Удгоди, Буйск. у., 154.  
 — при Бѣлбажскомъ м-рѣ, Мак. у., 458.  
 — (Подмонаст. слоб.), Юр. у., 785.  
 Покровъ-Пема, Гал. у., 287.  
 Полома, Кологр. у., 431, 435.  
 Понизье, Гал. у., 240.  
 — Сол. у., 677. Рис. 151.  
 Попковъ, Гал. у., 266.  
 Порядни, Юр. у., 782, 792.  
 Порхачево, Юр. у., 796.  
 Починки, Сол. у., 695, 696.  
 Пречистенскій пог., Кин. у., 395.  
 Пречистенскій пос., Мак. у., 495.  
 Пречистенское, Гал. у., 316.  
 — Юр. у., 778.  
 Притыки, Варн. у., 191. Рис. 62—65.  
 Пронино, Нер. у., 634.  
 Протасово, Нер. у., 563.  
 Пружинино, Нер. у., 546.  
 Пуминово, Кин. у., 393.  
 Пучежь, Юр. у., 773—777. Рис. 183—188.  
 Пушкино, Костр. у., 89.  
 Раменье, Сол. у., 705. Рис. 175.  
 Реброво, Гал. у., 272.  
 Решма, Кин. у., 405—407.  
 Рогатово, Нер. у., 621.  
 Родники, Юр. у., 812.  
 Рождественское на Борку, Буйск. у., 153.  
 Рожествино, Нер. у., 543.  
 Рожествино Мятлевыхъ, Нер. у., 553.  
 Рожковъ пог., Костр. у., 94.  
 Романово, Костр. у., 74.  
 Романцово, Буйск. у., 177.  
 Рылѣво, Гал. у., 285.  
 Рябцово, Буйск. у., 166.  
 Рязаново, Гал. у., 289.  
 Ряполово, Костр. у., 131.  
 Салтаново, Кол. у., 419.  
 Саметь, Костр. у., 64.  
 Сараево, Нер. у., 574, 575.  
 Свиныно, Гал. у., 321.  
 Свѣточева Гора, Нер. у., 638.  
 Сеготь, Юр. у., 823, 824.

- Селифонтово, Костр. у., 137.  
 Селищи, Костр. у., 57.  
 Сельцо, Гал. у., 292.  
 — за Воржею, Костр. у., 140.  
 Семеновское, Кин. у., 351, 352.  
 — Костр. у., 122.  
 — Мак. у., 505, 506.  
 — Нер. у., 658.  
 — Юр. у., 781.  
 — на Колдомѣ, Кин. у., 372.  
 Семигорьево, Кин. у., 357.  
 Семилово, Костр. у., 110, 111.  
 Серапиха, Чухл. у., 721.  
 Середа Упино, Нер. у., 639.  
 Сигонтино, Гал. у., 288.  
 Сидоровское, Нер. у., 534.  
 Скарисово, Нер. у., 617.  
 Скобелево, Буйск. у., 183.  
 Скоробогатово, Мак. у., 456, 457.  
 Смольницы, Гал. у., 278.  
 Соболево, Юр. у., 827.  
 Сойкино, Костр. у., 82.  
 Сокольское, Юр. у., 803.  
 Солда, Сол. у., 676. Рис. 150.  
 Солдога, Кин. у., 398.  
 Солигаличь, 659—667. Рис. 126—142.  
 Соличное, Мак. у., 483.  
 Солониново, Костр. у., 113.  
 Сорохта, Нер. у., 630.  
 Сотницы, Нер. у., 566, 567.  
 Соцевино, Гал. у., 331. Рис. 96—98.  
 Спасское, Буйск. у., 170.  
 — въ Березникахъ, Нер. у., 585.  
 — въ Ямщикахъ, Костр. у., 130.  
 — на Вятской дорогѣ, Ветл. у., 218, 219.  
 — на Пеняхъ, Кин. у., 362.  
 — на Сендегѣ, Кин. у., 361.  
 — Шиповыхъ, Нер. у., 651.  
 Спасъ-Вѣжа, Костр. у., 106. Рис. 52—54.  
 Срѣтенское, Нер. у., 550.  
 — на Сахѣ, Гал. у., 248.  
 Стайново, Гал. у., 298.  
 Старо-Воскресенское, Юр. у., 808.  
 Старо-Георгиевское, Сол. у., 678. Рис. 152.  
 Старое Дворище, Кин. у., 360.  
 Столпино, Мак. у., 496.  
 Строева Гора, Нер. у., 551.  
 Стрѣлицы, Гал. у., 332.  
 Сынково, Гал. у., 327.  
 Сыпанова сл., Нер. у., 578. Рис. 124.  
 Судай г., Чухл. у., 714, 715.  
 Судиславль г., Костр. у., 48, 49.  
 Сумароково, Костр. у., 123.  
 Сухоруково, Костр. у., 77.  
 Сущево, Костр. у., 63.  
 Сѣнная, Чухл. у., 713.  
 Талицы, Юр. у., 813, 814.  
 Татьянино, Костр. у., 67.  
 Твердово, Кин. у., 385.  
 Тепдиново, Гал. у., 310.  
 Теплягино, Юр. у., 825.  
 Теприково, Мак. у., 484.  
 Тетеринское, Нер. у., 538.  
 Тимошино, Мак. у., 463.  
 Тишково, Гал. у., 297.  
 Толпыгино, Нер. у., 646.  
 Тоншаево, Ветл. у., 207. Рис. 82.  
 Топоровка, Буйск. у., 169.  
 Тормаково, Солиг. у., 683. Рис. 157.  
 Трестино, Костр. у., 88.  
 Троица-Чудца, Гал. у., 290, 291.  
 Троицкое, Буйск. у., 157.  
 — въ Загорѣ, Костр. у., 145.  
 — въ Шебелѣ, Гал. у., 269.  
 — на Векѣ, Буйск. у., 179.  
 Туранъ, Варн. у., 201. Рис. 78, 79.  
 Туровское, Гал. у., 295.  
 Тушково, Сол. у., 701. Рис. 171.  
 Тушебино, Гал. у., 270, 271.  
 Углево, Гал. у., 300, 301.  
 Углець, Кин. у., 349.  
 Уголь, Гал. у., 323.  
 Угольское, Кин. у., 386.  
 Улошпанъ, Нер. у., 613.  
 Унжа г., Кол. у., 452.  
 Унорожь, Гал. у., 262.  
 Успенское на Льговѣ, Гал. у., 294.  
 — на Неѣ, Мак. у., 454, 455.  
 Устье, Мак. у., 489.  
 Ухтубужь, Кол. у., 442.  
 Ушаково, Костр. у., 83.  
 Федорово, Костр. у., 134.  
 Федоровское, Нер. у., 579.  
 Филимоново, Чухл. у., 751.  
 Филиново, Нер. у., 632.  
 Филипово, Костр. у., 135.  
 Филисово, Юр. у., 779, 780.  
 Филяй, Кин. у., 412.  
 Флоровское, Нер. у., 561.  
 Флоры на Галичск. оз. 309.  
 Фрянково, Нер. у., 588.  
 Халбужь, Кол. у., 437.  
 Хмѣлевское, Ветл. у., 213.  
 Холкино, Ветл. у., 206.  
 Холмъ, Гал. у., 245, 246. Рис. 94, 95.  
 — Сол. у., 674. Рис. 147.  
 Хороброво, Мак. у., 487.  
 Хорошевское, Ветл. у., 222.



Храмковъ пог., Гал. у., 308.  
Хрипели, Буйск. у., 159.  
Хрипели, Нер. у., 568.  
Цыкино, Мак. у., 471.  
Черная Заводь, Костр. у., 86, 87.  
Чернышево, Мак. у., 486.  
Чмучово, Гал. у., 328.  
Чудцы, Сол. у., 672. Рис. 145.  
Чурвино, Юр. у., 821.  
Чухлома, 708—710.  
Шадрино, Мак. у., 492.  
Шанга, Ветл. у., 216, 217.  
Шангское Городище, Ветл. у., 220.  
Шартавово, Чухл. у., 716.  
Шахово, Костр. у., 73.  
Шилекша, Кин. у., 411.  
Ширмакша, Мак. у., 511.  
Широково, Нер. у., 571.  
Ширь, Кол. у., 420, 421.

Ширь Ефремовская, Кол. у., 434.  
Ширяево, Кин. у., 397.  
Шишкино, Костр. у., 96.  
Шохна, Нер. у., 531, 532. Рис. 119.  
Шунга, Костр. у., 61.  
Шухомошь, Нер. у., 554.  
Шушкодомъ, Буйск. у., 152.  
Щипачево, Костр. у., 142.  
Юрово, Мак. у., 480.  
Юрьево, г., 756—767. Рис. 178—181.  
Юрьевское, Нер. у., 541.  
Яблоновая пуст., Нер. у., 597.  
Яковлевское Малое, Костр. у., 99.  
Якшино, Солиг. у., 707.  
Яманово, Нер. у., 648.  
Яхноболъ, Гал. у., 280.  
Ячмень, Юр. у., 833, 831.  
Өедькова слоб., Чухл. у., 750.  
Өоминское, Нер. у., 633.

## УКАЗАТЕЛЬ

церквей Костромской губ. по годамъ постройки.

### Деревянные церкви.

Неизвестнаго времени. 156, 268, 282, 303, 323, 332, 397, 466, 478, 530, 532, 623, 670, 680, 691, 694, 696, 701, 734, 754, 770, 784, 807, 811, 823.  
1552 (?) г. 245.  
1628 г. 106.  
✓ 1643 г. 415.  
✓ 1651 г. 487.  
✓ 1666 г. 188.  
✓ 1667 г. 485.  
✓ 1716 г. 215, 809.  
1719 г. 429.  
1720 г. 749.  
1721 г. 331.  
1724 г. 536.  
1726 г. 209.  
1732 г. 193.  
1735 г. 192.  
1742 г. 202.  
1749 г. 732.  
1751 г. 193, 211.  
1752 г. 218.  
1754 г. 502.  
1755 г. 172, 196.  
1756 г. 219, 760.  
1759 г. 200, 444.

1760 г. 201, 506, 751.  
1762 г. 204.  
1763 г. 248, 424, 702.  
1765 г. 223.  
1766 г. 194, 488.  
1767 г. 191.  
1768 г. 199, 813.  
1773 г. 195.  
1775 г. 197.  
1776 г. 507.  
1780 г. 448.  
1781 г. 480.  
1782 г. 449.  
1783 г. 225, 678.  
1784 г. 198.  
1785 г. 216.  
1786 г. 435.  
1788 г. 269.  
1789 г. 243.  
1790 г. 291, 822.  
1791 г. 512.  
1793 г. 481, 789, 821.  
1795 г. 220.  
1801 г. 277.  
1810 г. 469.

### Каменные церкви.

Неизвестнаго времени. 17, 23, 30, 43, 50, 52, 54, 71, 75, 77, 89, 115—119, 123, 227, 233, 268, 326, 327, 338, 339, 372, 386, 394, 405, 406, 409, 421, 427, 441, 453, 474, 490, 495, 509, 521, 551, 564, 572, 579, 639, 649, 674, 679, 681, 697, 698, 704, 709, 806.  
1743 г. 590.  
1744 г. 643.  
1745 г. 28, 340, 561.  
1746 г. 96, 591, 708, 763.  
1748 г. 252, 344, 535, 565.  
1749 г. 7, 111.  
1750 г. 130.  
1751 г. 35, 792.  
1753 г. 157, 187.  
1754 г. 21, 408, 761, 769, 839.  
1755 г. 53, 244, 403.  
1757 г. 32, 588, 757.  
1758 г. 48, 232, 272, 305, 496.  
1759 г. 41, 432.  
1760 г. 11, 46, 85, 137, 230, 586, 612, 621, 801.  
1761 г. 186, 580, 658.  
1762 г. 29, 549.  
1763 г. 86, 143, 311, 353.  
1764 г. 63, 325, 766.  
1765 г. 644.  
1766 г. 15, 600, 657, 779, 785.  
1767 г. 310, 618, 832.  
1768 г. 64, 99, 149, 237, 782, 836.  
1769 г. 31, 122, 576.  
1770 г. 235, 589, 592, 656, 731, 775, 810.  
1771 г. 36, 102, 300, 548, 673.  
1772 г. 8, 150, 552, 560, 627.  
1773 г. 297, 387, 713.  
1774 г. 228, 604, 841.  
1775 г. 26, 289, 364, 450, 687, 689, 768, 818.  
1776 г. 2, 100, 110, 183, 601, 669, 746, 752, 774.  
1777 г. 76, 180, 249, 288, 417, 544, 577, 603, 799.  
1778 г. 371, 540, 606, 666.  
1779 г. 56, 341.  
1780 г. 37, 355.  
1781 г. 107.  
1782 г. 78, 94, 456, 539, 542.  
1783 г. 329, 543, 563, 566, 607, 617, 800.  
1784 г. 266, 388, 505.  
1785 г. 66, 368, 550, 717, 797.  
1786 г. 4, 57, 174.  
1787 г. 34, 126, 503, 523, 837, 840.  
1788 г. 61, 284, 324, 396, 554.  
1789 г. 83, 151, 232, 582, 675.  
1790 г. 25, 49, 88, 354, 378, 395, 419, 430, 438, 690, 787.  
1791 г. 134, 351, 360, 525, 683, 685, 722.  
1792 г. 120, 162, 271, 281, 319, 389, 398, 547, 569, 571, 703, 714.  
1793 г. 574, 611, 628, 830.



- 1794 г. 68, 236, 358, 511, 602, 727, 827.  
 1795 г. 69, 433, 500, 541, 574, 587, 610, 613, 707, 824.  
 1796 г. 81, 154, 402, 422, 440, 456.  
 1797 г. 141, 275, 573, 677, 712, 718, 771.  
 1798 г. 38, 44, 108, 168, 238, 336, 446, 491, 581, 616, 630.  
 1799 г. 103, 166, 181, 605, 724, 726, 773, 777.  
 XIX в. 246, 301.  
 1800 г. 39, 74, 265, 365, 411, 428, 460, 461, 498, 549, 625, 668, 711, 744, 759, 833.  
 1801 г. 82, 87, 97, 189, 261, 263, 348, 593, 626, 650, 655, 710, 753.  
 1802 г. 6, 92, 114, 152, 160, 212, 250, 279, 286, 306, 316, 356, 379, 651, 676, 693, 695, 798.  
 1803 г. 95, 121, 132, 177, 278, 494, 531, 553, 699, 728, 750, 803.  
 1804 г. 22, 101, 546, 608, 615, 665, 678, 692.  
 1805 г. 40, 72, 129, 144, 205, 221, 342, 470, 715.  
 1806 г. 104, 113, 140, 155, 217, 377, 401, 442, 455, 462, 465, 552, 596, 767, 804, 816.  
 1807 г. 73, 317, 466, 780.  
 1808 г. 374, 459, 528, 564, 599, 620, 624, 632, 648, 652, 672, 736, 741, 817, 834.  
 1809 г. 133, 158, 171, 184, 240, 242, 361, 384, 475, 568, 584, 634, 635, 662, 723, 737.  
 1810 г. 42, 58, 105, 138, 147, 173, 234, 264, 280, 294, 436, 446, 464, 499, 654, 684, 794, 814.  
 1811 г. 80, 185, 207, 274, 350, 382, 533, 642, 825.  
 1812 г. 145, 241, 366, 451, 468, 476, 619, 645, 802, 820.  
 1813 г. 226, 370, 423, 439, 493, 501, 558, 629, 735, 762, 783, 812.  
 1814 г. 178, 190, 208, 262, 302, 337, 369, 636.  
 1815 г. 131, 273, 287, 295, 342, 362, 381, 429, 504, 555, 598, 667, 730, 739, 747, 791.  
 1816 г. 65, 206, 293, 314, 367, 379, 390, 391, 410, 413, 431, 486, 805, 838.  
 1817 г. 109, 124, 210, 285, 304, 307, 437, 457, 467, 483, 530, 622, 638, 790.  
 1818 г. 125, 203, 247, 302, 315, 330, 333, 373, 412, 445, 472, 562, 706, 719, 778, 796, 828.  
 1819 г. 84, 90, 93, 136, 167, 213, 251, 260, 292, 400, 414, 633, 641, 765, 826.  
 1820 г. 127, 135, 159, 276, 290, 296, 328, 331, 352, 375, 380, 418, 458, 510, 514, 567, 570, 609, 682, 688, 700, 721, 745, 748.  
 1821 г. 142, 146, 157, 175, 283, 298, 308, 318, 363, 447, 482, 497, 529, 594, 660, 705, 723.  
 1822 г. 79, 170, 179, 224, 267, 298, 312, 313, 359, 383, 425, 452, 463, 471, 489, 492, 671, 725, 738, 743, 788, 793, 815, 835.  
 1823 г. 91, 176, 321, 477, 484, 486, 513, 687, 720, 740, 808.  
 1824 г. 139, 153, 182, 322, 392, 404, 538, 559, 637, 716, 726, 742.  
 1825 г. 98, 128, 222, 320, 426, 508, 729, 795, 829.



Рис. 196. Г. Уйка (Старый Макарьевъ). Домъ XVIII в.

ЯНСКАЯ  
 ОБЛАСТНАЯ БИБЛИОТЕКА  
 ЯНСКАЯ

M 6376



