

HP64 535

1902r.

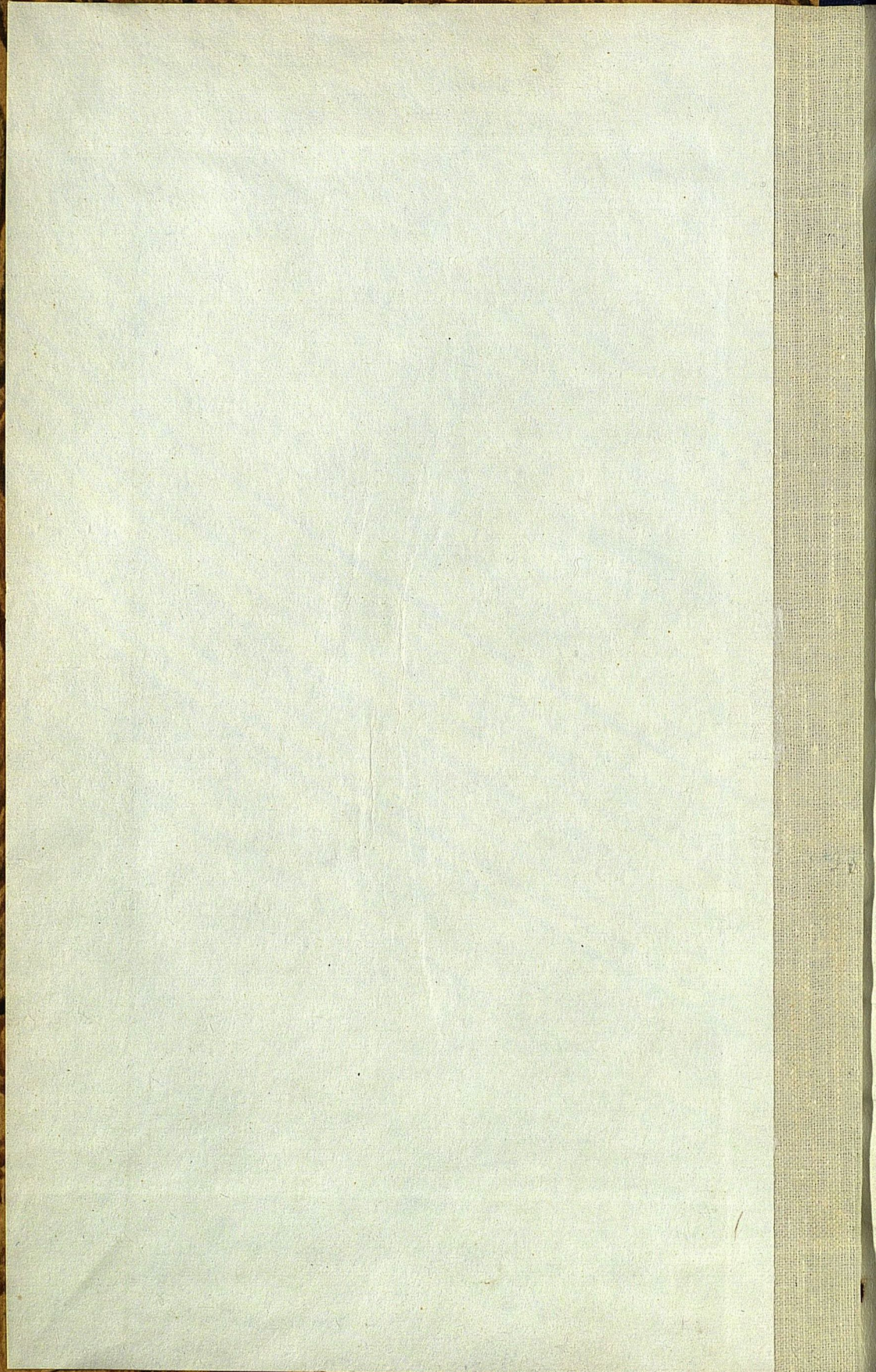

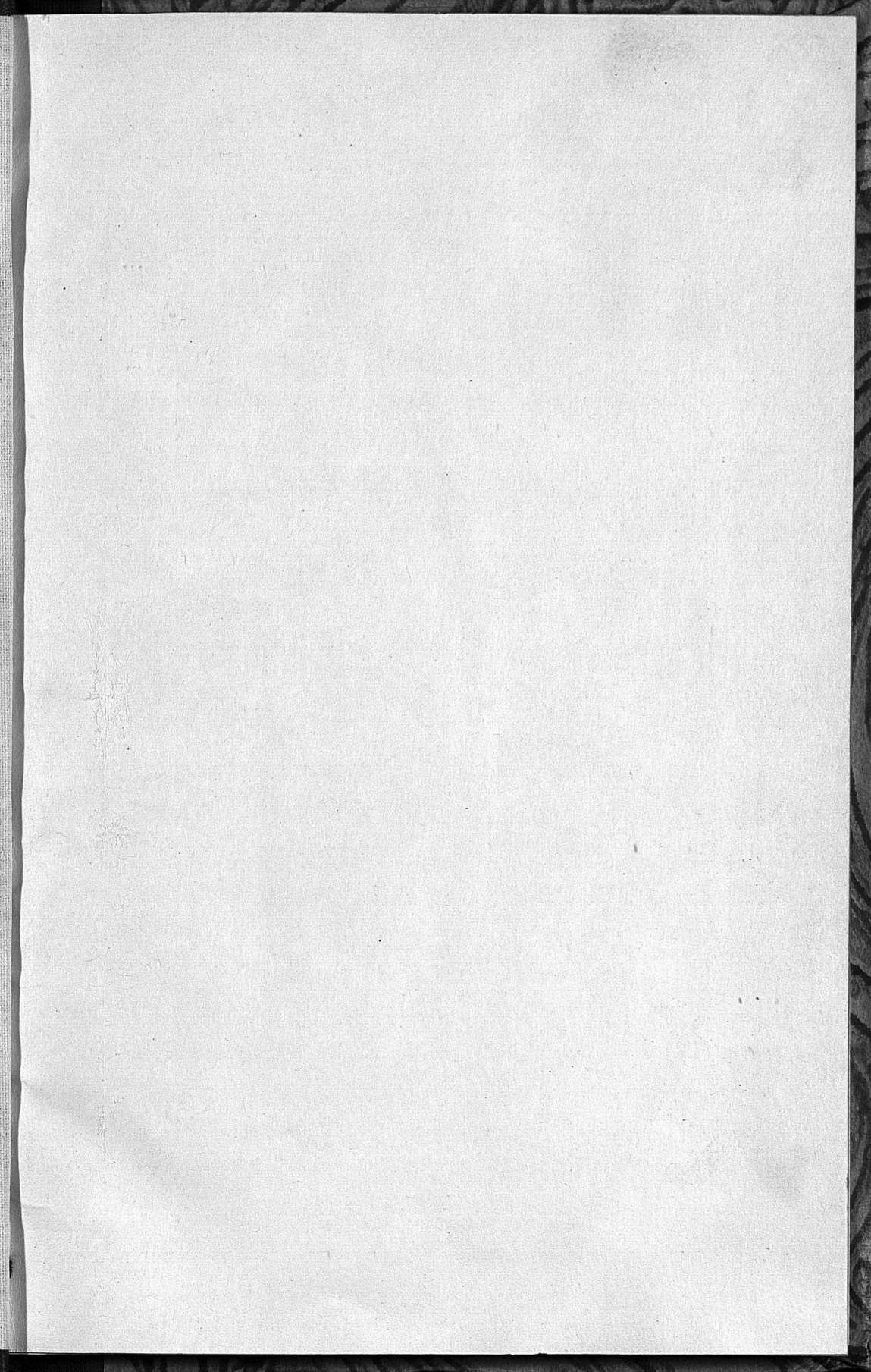



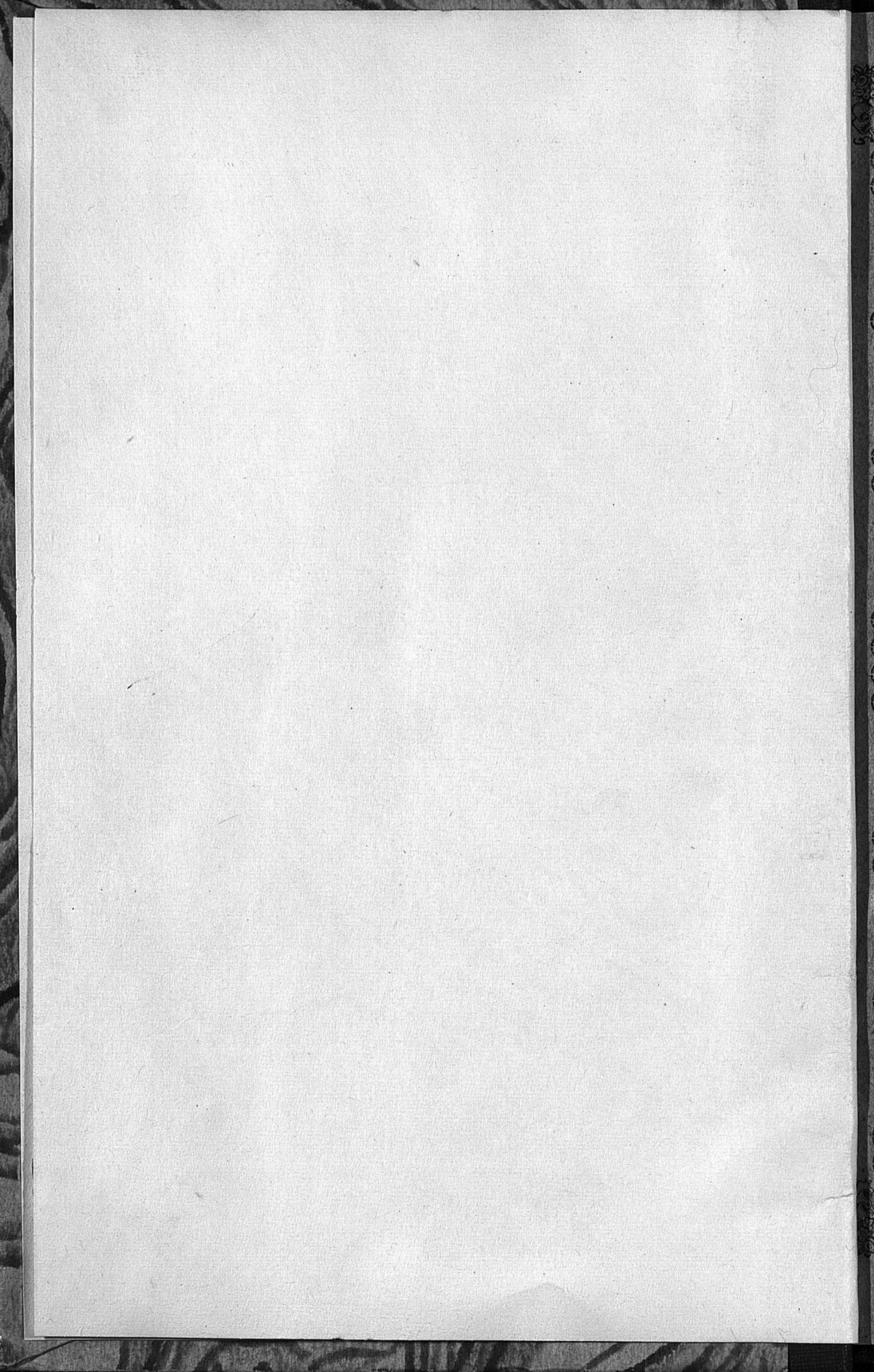

КР64 535

207

2

**О Т Ч Е Т Ъ**  
**КОСТРОМСКАГО**  
**ГУБЕРНСКАГО ПРЕДВОДИТЕЛЯ ДВОРЯНСТВА**  
за 1902 ГОДЪ.

КОСТРОМА.  
Губернская Типографія.  
1903.

1883

1883

КР64 535

арх 129564 / 1902.

# ОТЧЕТЪ

КОСТРОМСКОГО

A

ГУБЕРНСКАГО ПРЕДВОДИТЕЛЯ ДВОРЯНСТВА

за 1902 ГОДЪ.



КОСТРОМА.

Губернская Типография.

1903.

К  
1  
Губернская Типография

Госуд. публичная  
историческая  
библиотека РСФСР  
№ 2.394 1973 г.

М

Печатано съ разрѣшенія г. Костромского Губернатора. 23-го апрѣля 1903 года.



# О Т Ч Е Т Ъ

Костромского губернскаго предводителя дворянства за 1902 годъ.



## Ч А С Т Ъ 1.

*О состояніи капиталовъ и имущества дворянства.*

Вступивъ въ должность Костромского губернскаго предводителя дворянства съ 1 января 1902 года, при семъ имѣю честь представить на благоусмотрѣніе губернскаго дворянскаго собранія пріемную вѣдомость о полученныхъ мною отъ бывшаго губернскаго предводителя дворянства А. И. Шипова наличныхъ деньгахъ и <sup>0</sup>/<sub>100</sub> бумагахъ на принадлежащій Костромскому дворянству капиталъ.

Губернскій предводитель *Нелидовъ.*

Приемная ведомость о количествѣ наличныхъ денегъ и капиталовъ, находящихся въ процентныхъ бумагахъ къ 1-му января 1902 года, полученныхъ Костромскимъ губернскимъ предводителемъ дворянства Н. Ѳ. Нелидовымъ отъ бывшаго губернскаго предводителя дворянства А. И. Шипова.

1. Губернскаго дворянскаго сбора . . . . .	88 р. 14 к.
2. 1-го разряда . . . . .	865 48
3. 2-го разряда . . . . .	3465 40
4. В. I. Дурново . . . . .	6255 43
5. В. Н. Кетова . . . . .	1302 63
6. К. Ѳ. Васькова . . . . .	15 53
7. Ю. Ѳ. Захаровой . . . . .	203 43
8. Г. Н. Макарова . . . . .	1070 25
9. Мужской гимназіи . . . . .	553 35
10. Женской гимназіи . . . . .	1417 76
11. Нерехтской прогимназіи . . . . .	— —
Итого . . . . .	15237 40

1130710 —  
% бумагами . . . . .

31 декабря 1901 года сдано бывшимъ губернскимъ предводителемъ А. И. Шиповымъ исправляющему должность Костромскаго губернскаго предводителя дворянства Н. Ѳ. Нелидову деньгами пятнадцать тысячъ двѣсти тридцать семь рублей сорокъ копѣекъ (15237 руб. 40 к.) и процентными бумагами на одинъ миллионъ сто тридцать тысячъ семьсотъ десять рублей (1130710 руб.). Тайный совѣтникъ *Авдѣй Шитовъ*.

Все вышеозначенное принялъ исправляющій должность губернскаго Костромской уѣздный предводитель *Нелидовъ*.

Губернскій предводитель *Нелидовъ*.

## I.

По приходорасходной книгѣ губернскаго дворянскаго сбора къ 1 января 1902 года оставалось на лицо суммъ на текущія потребности . . . . . 88 р. 16 к.

Въ продолженіе 1902 года:

а) поступило изъ уѣздовъ . . . . .	4439	47
б) „ „ отъ Московскаго губернскаго предводителя дворянства для напечатанія трудовъ съѣзда . . . . .	200	—
в) отъ дворянина Налетова Николая Александровича . . . . .	17	—
г) временно заимствовано изъ свободнаго капитала 1-го разряда . . . . .	553	—
д) временно заимствовано изъ свободнаго капитала 2-го разряда . . . . .	2310	—
е) временно заимствовано изъ капитала В. I. Дурново . . . . .	580	—

Слѣдовательно для удовлетворенія текущихъ расходовъ состояло въ оборотѣ . . . . . 8187 61

Изъ нихъ издержано на нижеуказанные расходы—8088 р. 86 к. и къ 1 января 1903 года осталось на-лицо . . . . . 98 75

Примѣчаніе. Варнавинскимъ и Галичскимъ уѣздными предводителями дворянства 18 января 1903 года прислано въ счетъ частнаго губернскаго дворянскаго сбора за 1902 годъ . . . . . 687 —

Долгъ капитала губернскаго сбора увеличился вслѣдствіе слабаго поступленія частнаго губернскаго сбора: свободному

капиталу 1-го разряда на 550 руб. и вмѣсто 9800 р., числившихся къ 1 января 1902 года, значится къ 1 января 1903 года 10350 р., и свободному капиталу 2-го разряда за 1902 годъ—2310 р., всего же 12660 руб.

Въ прилагаемой вѣдомости поступленіе губернскаго дворянскаго сбора показано по каждому уѣзду отдѣльно.

# В Ъ Д О М О С Т Ъ

о поступлении губернского дворянского сбора въ 1902 году.

У ъ З Д Ы.	Сколько прежней не- доимки къ 1 января 1902 г.	Окладъ сбо- ра 1902 г.	Сколько во- обще слѣдо- вало посту- пить сбора въ 1902 г.	Сколько дѣй- ствительно поступило сбора въ 1902 г.	Остается недоимки къ 1 января 1903 г.
Костромской . . .	9429	1122	10552	10552	10552
Нерехтскій . . .	3787	510	4298	396	3902
Кинешемскій . . .	300	854	1154	1065	88
Юрьевецкій . . .	4233	275	4509	100	4409
Макарьевскій . . .	857	336	1194	220	974
Варнавинскій . . .	369	680	1049	738	311
Велужскій . . .	"	1202	1202	4	"
Кологривскій . . .	5445	764	6209	435	5774
Галичскій . . .	12716	784	13501	6	13501
Буйскій . . .	2714	729	3443	89	3443
Чухломскій . . .	2567	336	2903	88	2826
Солигаличскій . . .	3110	461	3572	24	3367
Итого . . .	45532	8060	53592	4439	49152
	5	"	5	47	58

Сумма, израсходованная въ 1902 году на текущія потребности, 8088 р. 86 к. распредѣляется на слѣдующіе предметы:

1. На жалованье секретарю дворянства за 7 мѣсяцевъ . . . . .	700 р. — к.
2. На жалованье секретарю губернскаго предводителя по 75 р. за 6 мѣсяцевъ . . . . .	450 —
3. На жалованье канцелярскому чиновнику, состоящему въ должности столоначальника депутатскаго собранія, за 8 <sup>1</sup> / <sub>2</sub> мѣсяцевъ . . . . .	291 22
4. На жалованье четыремъ другимъ чиновникамъ канцеляріи . . . . .	1255 —
5. Наградныхъ четыремъ канцелярскимъ чиновникамъ на праздники св. Пасхи и Рождества Христова . . . . .	120 —
6. На жалованье 4 сторожамъ по 35 руб. въ мѣсяць и одному впередъ 10 руб., всего . . . . .	430 —
7. Наградныхъ сторожамъ за усердную службу на праздники св. Пасхи и Рождества Христова . . . . .	30 —
8. На наемъ уличнаго ночного сторожа для дворянскаго дома за 7 мѣс. съ 1 апрѣля по 1 ноября и объѣздчику . . . . .	9 25
9. На выписку „Сенатскихъ Вѣдомостей“ . . . . .	18 13
10. „ „Правительственнаго Вѣстника“ . . . . .	12 13
11. „ двухъ экземпляровъ „Костромскихъ Губернскихъ Вѣдомостей“ на 1903 г. . . . .	6 —
12. За списокъ чиновъ министерства внутреннихъ дѣлъ на 1902 годъ . . . . .	3 —
13. За купленный X томъ Свода Законовъ . . . . .	— 90

14. По счетамъ типографіи за напечатаніе отчетовъ, вѣдомостей и бланковъ, за переплетъ книгъ, отчета и XI т. Свода Законовъ . . . . .	128 р. 65 к.
15. На отправку телеграммъ и заказныхъ писемъ . . . . .	15 10
16. На покупку для дома разныхъ принадлежностей для чистки комнатъ: половыхъ щетокъ, мастики и воска для натиранія половъ, коленкора, бечевокъ, за мытье разнаго бѣлья и половъ въ домѣ . . . . .	11 40
17. На покупку свѣчей . . . . .	2 50
18. На покупку дровъ: 20 саж. смѣшанныхъ по 3 р. 35 к. на 67 руб., 3 саж. березовыхъ по 3 р. 70 к. на 11 р. 10 к. и 111 саж. березовыхъ по 4 р. 25 к. на 471 р. 75 коп., всего 134 саж. . . . .	549 85
19. За перевозку стараго накатника, оставшагося отъ ремонта флигеля . . . . .	2 50
20. За страхованіе каменнаго дома со службами на Павловской улицѣ въ Россійскомъ страховомъ отъ огня обществѣ въ 54000 руб. . . . .	139 60
21. Слѣдующихъ по окладу сбора въ доходъ города, оцѣночнаго сбора, государственнаго налога и земскаго сбора . . . . .	57 97
22. На расходъ по содержанію недостаточныхъ дворянъ въ богадѣльнѣ . . . . .	270 66
23. Нотаріусу Михайловскому за явку довѣренности на имя присяжнаго повѣреннаго Н. М. Рябинцева . . . . .	2 —
	2

24. Возвращены капиталу Дурново временно заимствованные . . . . .	580 р. — к.
25. Возвращены капиталу 1-го разряда . . . . .	3 —
26. На расходы губернского предводителя дворянства на представительство . . . . .	3000 —
<hr/>	
Итого . . . . .	8088 86



## II.

По капиталу свободному 1-го разряда на 1-е января 1902 г. состояло на-лицо:

а) наличныхъ денегъ . . . . .	865 р. 48 к.
б) свидѣтельствъ 4 <sup>0</sup> / <sub>0</sub> ренты . . . . .	54300 —
в) билетовъ 4 <sup>0</sup> / <sub>0</sub> металлическихъ . . . . .	300 —
г) вкладъ въ общество взаимнаго кредита Галичскаго уѣзднаго земства . . . . .	2000 —
д) домъ съ наемной квартирой на Еле- нинской улицѣ, оцѣненный въ . . . . .	15000 —
Итого . . . . .	72465 48

Кромѣ того, находящихся заимообразно въ капиталѣ губернскаго сбора на текущіе расходы 9800 —

По приходе-расходной книгѣ за 1902 г. значится прихода:

1. Проценты за 9 мѣсяцевъ съ 4 <sup>0</sup> / <sub>0</sub> ренты съ суммы 54300—1629 руб. и за 3 мѣсяца съ суммы 52300—523=2152 руб., а за вычетомъ налога . . . . .	2044 40
2. Проценты за годъ съ 4 <sup>0</sup> / <sub>0</sub> металличе-скихъ билетовъ въ 300—18 руб., а за выче-томъ налога . . . . .	17 10
3. Отъ военнаго собранія за помѣщеніе въ дворянскомъ домѣ на Еленинской улицѣ за настоящій годъ, съ 1-го марта 1902 г. по 1-е марта 1903 г. . . . .	700 —
4. Возвращены неизрасходованные предсѣ-дателемъ комиссіи для приисканія продающихся лѣсныхъ дачъ В. С. Дмитріевымъ . . . . .	56 —

5. Доставлены Чухломской дворянской опекой по присужденію Костромского окружнаго суда въ пользу дворянства Костромской губерніи на выморочномъ правѣ капиталы умершихъ дворянъ: Салькова Александра Евстигнѣевича—81 руб. 36 к. и Шрейдеръ Вассы Ивановны—123 р. 20 к., за исключеніемъ пересылочныхъ 1 р. 9 к.	203 р. 47 к.
6. Полученъ изъ Костромского отдѣленія государственнаго банка изъ вклада сберегательной кассы № 29, по книжкѣ № 2853, на имя дворянина Василя Дмитриевича Бартенева, капиталъ, признанный по постановленію члена Костромского окружнаго суда по Костромскому уѣзду отъ 4 февраля 1902 г. выморочнымъ и подлежащимъ обращенію въ пользу дворянства Костромской губерніи, съ процентами съ 1 января 1901 г.	38 26
7. За проданный металлическій билетъ получено	450 —
8. За проданныя два свидѣтельства 4 <sup>0</sup> / <sub>100</sub> ренты на 2000 р. съ купонами по 1 декабря, по курсу 96 <sup>7</sup> / <sub>8</sub> , съ процентами	1949 33
9. Приобрѣтены въ декабрѣ три свидѣтельства 4 <sup>0</sup> / <sub>100</sub> ренты на 500 р. за №№ 6573 и 4248 по 200 р. и за № 4784 въ 100 р.	500 —
10. Получено за залъ для концерта съ піаниста І. Гофманъ	50 —
11. Временно заимствовано изъ капитала губернскаго сбора	3 —

12. Временно заимствовано изъ капитала		
В. I. Дурново . . . . .	980 р.	— к.
13. Временно заимствовано изъ капитала		
К. Θ. Васькова . . . . .	590	—
14. Временно заимствовано изъ капитала свободнаго 2 разряда . . . . .	300	—
	<hr/>	
Итого прихода	7881	56

Въ томъ числѣ:

а) деньгами . . . . .	7381	56
б) свидѣтельствами 4 <sup>0</sup> / <sub>0</sub> ренты . . . . .	500	—
	<hr/>	
	7881	56

По приходе-расходной книгѣ за 1902 г.  
значится расхода:

1. По постановленію собранія на пенсію за 50-лѣтнюю усердную службу умершаго чи- новника Н. Г. Аполлова тремъ его дочерямъ по 10 р. въ мѣсяць каждой, а за годъ . . . . .	360	—
2. По постановленію собранія на пенсію дочери умершаго и усердно прослужившаго болѣе 50 лѣтъ чиновника депутатскаго собра- нія М. А. Розанова Е. М. Померанцевой по 10 р. въ мѣсяць, за годъ . . . . .	120	—
3. По постановленію собранія на пенсію за 35-лѣтнюю усердную службу бывшему канце- лярскому чиновнику И. И. Каллистову . . . . .	200	—
4. По постановленію собранія на пожизнен- ную пенсію за усердную свыше 25-лѣтнюю службу двумъ сторожамъ дворянскаго собранія Удалову и Шевелеву по 3 руб. въ мѣсяць, а обоимъ за годъ . . . . .	72	—

5. По постановленію собранія на пенсію бывшему секретарю дворянскаго собранія В. Н. Кордобовскому по 37 р. 50 к. въ мѣсяць, за шесть мѣсяцевъ . . . . . 225 р. — к.

6. По постановленію собранія выданы обратно представленныя за внесеніе родовъ въ дворянскую родословную книгу Костромской губерніи: Вишневному Ивану Алексѣвичу, протоіерею Алексѣю Андроникову, Предтеченскому Александру Константиновичу и Щурову Николаю Алексѣвичу, по 200 руб. . . . . 800 —

7. Художнику Лентовскому за исполненіе двухъ портретовъ: К. Θ. Васькова и Ю. Θ. Захаровой . . . . . 200 —

8. По постановленію собранія отпущено для поддержанія существованія Костромскаго благороднаго клуба старшинъ-распорядителю В. С. Дмитриеву . . . . . 700 —

9. По постановленію собранія выдано единовременное пособіе гимназисткѣ Балсуновой Натальѣ Павловнѣ . . . . . 50 —

10. По случаю крайне бѣдственнаго положенія дворянкѣ Александрѣ Матвѣевнѣ Лапиной, рожденной Рудомазиной, единовременное пособіе въ размѣрѣ . . . . . 25 —

11. По постановленію собранія пенсіи Груздевой Марьѣ Ивановнѣ . . . . . 60 —

12. Слѣдующихъ по окладному листу № 68 въ доходъ города оцѣночнаго сбора, государственнаго налога и земскаго сбора за 1902 г.

сть деревяннаго дома, предоставленнаго въ на- емъ военному собранію . . . . .	57 р. 97 к.
13. За страхованіе означеннаго дома въ Россійскомъ страховомъ отъ огня обществѣ . . . . .	70 —
14. Уплачено въ Костромское отдѣленіе государственнаго банка за храненіе 4 <sup>0</sup> / <sub>0</sub> ренты на сумму 54300 р. . . . .	21 72
15. Уплачено въ Костромскую губернскую земскую управу за содержаніе въ земской бо- гадѣльнѣ неимущихъ дворянъ: Н. К. Френева и Н. В. Жадовскаго съ 1 января по 1 мая 1902 года . . . . .	56 —
16. По постановленію собранія уплачено Андерсонъ за рамы для портретовъ Васькова и Захаровой . . . . .	42 —
17. Уплачено за доставку этихъ рамъ . . . . .	2 65
18. Уплачено по счетамъ фабрикантовъ бр. Балыкиныхъ и торг. дома М. Ермолина и с-нѣ въ Москвѣ за мебельную матерію и ковры для дворянскаго дома и почтовые расходы . . . . .	459 64
19. Уплачено переводомъ Россійскому обще- ству за 5 арш. шелковой матеріи и пересылку ея изъ Москвы . . . . .	10 80
20. Уплачено присяжному повѣренному Н. М. Рябинцеву за вѣдѣніе дѣлъ о вымороч- ныхъ имуществахъ и судебныя издержки . . . . .	28 3
21. Переведены въ капиталъ губернскаго сбора по недостатку суммъ того капитала вре- менно въ заемъ . . . . .	553 —
22. Переведены въ капиталъ Васькова К. О.	

по недостатку суммъ того капитала временно въ заемъ . . . . .	600 р. — к.
23. Переведены въ капиталъ Дурново В. I. временно заимствованные . . . . .	980 —
24. Переведены въ свободный 2 разряда капиталъ временно заимствованные . . . . .	300 —
25. На приобретение въ декабрь трехъ свидѣтельствъ 4 <sup>0</sup> / <sub>0</sub> ренты на 500 р. по курсу 98, съ купонами на 1 марта 1903 г. . . . .	490 95
26. Проданъ по истеченіи срока 4 <sup>0</sup> / <sub>0</sub> металлическій билетъ въ Костромскомъ отдѣленіи банка . . . . .	300 —
27. Проданы два свидѣтельства государственной 4 <sup>0</sup> / <sub>0</sub> ренты . . . . .	2000 —
28. Уплачено въ контору Костромскихъ заведеній общественнаго призрѣнія за лечение въ больницѣ дворянина П. К. Астафьева . . . . .	3 90
29. Уплачено рѣзчику Азерскому за вырѣзку двухъ мѣдныхъ карточекъ . . . . .	5 —
30. Уплачено Колодезникову за гвозди и три ската колесъ . . . . .	4 68
31. Уплачено мостовщику Круглову за перемошеніе мостовой на Павловской улицѣ . . . . .	136 —
32. Уплачено по счету Сидорову за мѣдныя розетки для канделябръ и люстръ . . . . .	30 9
33. Уплачено портному Коваленко за шитье для трехъ сторожей форменныхъ скуртуковъ и брюкъ по 5 рубъ за пару и за 39 шт. пуговиць 1 р. 63 к. . . . .	16 63
34. За разныя исправленія и работы въ	

каменномъ домѣ на Павловской улицѣ въ продолженіе 1902 года:

а) печнику Трыкову К. П. за чистку трубъ и топку печей за 7 мѣсяцевъ съ 1 октября 1901 г. по 1 мая 1902 года . . . . . 70 р. — к.

б) ему же за поправку печей во всѣхъ помѣщеніяхъ дворянскаго дома и службъ . . . . . 54 90

в) за чистку отхожихъ мѣстъ и помойныхъ ямъ за годъ съ 1 октября 1901 г. по 1 октября 1902 г. . . . . 55 —

г) за песокъ, клей и замаску для рамъ . . . . . 12 85

д) за ремонтъ насоса для ямы . . . . . 3 —

е) за починку мебели, работу двухъ рамъ для портретовъ и желѣзныхъ крючковъ къ нимъ . . . . . 52 10

ж) за свозку мусора, снѣга и очистку двора . . . . . 16 25

з) за оковку телѣжки . . . . . 1 50

и) за мытье половъ, чистку чехловъ и сторъ . . . . . 14 40

і) за пользованіе телефономъ въ 1902 г. . . . . 75 —

35. Уплачено въ магазинъ Бекенева за купленный портретъ Государя Императора для присутствія депутатскаго собранія . . . . . 7 —

36. За разныя исправленія и работы въ деревянномъ домѣ дворянства на Еленинской улицѣ, предоставленномъ военному собранію:

а) печнику Трыкову К. П. за ремонтъ печей . . . . . 17 45

б) маляру Курочкину за работу . . . . . 230 23

3

в) подрядчику Кулагину И. В. за плотничныя и столярныя работы . . . . .	396 р. — к.
г) плотнику Кудряшеву за работы . . . . .	11 —
д) Афанасьеву М. И. за лѣсной матеріаль . . . . .	10 10
37. Столяру и обойщику Теохтистову за ремонтъ мебели и обойку кресель и дивановъ для дворянскаго собранія . . . . .	137 10
38. Уплачено въ Костромскую городскую управу за пользованіе водопроводомъ въ 1902 г. . . . .	30 —
39. За пересылку денегъ почтой . . . . .	„ 65

---

Итого расхода 10174 59

Въ томъ числѣ:

а) наличными деньгами . . . . .	7874 59
б) свидѣтельствами 4 <sup>0</sup> /о ренты . . . . .	2000 —
в) 4 <sup>0</sup> /о металлическій билетъ . . . . .	300 —

---

Итого . 10174 59

Затѣмъ къ 1 января 1903 года осталось на-лицо:

а) наличныхъ денегъ . . . . .	372 45
б) свидѣтельствъ 4 <sup>0</sup> /о ренты . . . . .	52800 —
в) вкладъ въ общество взаимнаго кредита Галичскаго уѣзднаго земства . . . . .	2000 —
г) домъ съ наемной квартирой на Еленин-ской улицѣ, оцѣненный въ . . . . .	15000 —

---

Итого . 70172 45

Кромѣ того, находится заимообразно въ капиталѣ губернскаго сбора на текущіе расходы къ 1 января 1903 года . . . . . 10350 —



## III.

По капиталу свободному 2 разряда (воспитательному) на 1 января 1902 года состояло:

а) наличныхъ денегъ . . . . .	3465 р. 40 к.
б) свидѣтельствъ 4 <sup>0</sup> / <sub>0</sub> ренты . . . . .	144000 —
в) билетъ 5 <sup>1</sup> / <sub>2</sub> <sup>0</sup> / <sub>0</sub> Костромского коммерческаго банка . . . . .	3400 —
г) закладныхъ 3 <sup>1</sup> / <sub>2</sub> <sup>0</sup> / <sub>0</sub> листовъ дворянскаго земельного банка . . . . .	1000 —
<u>Итого</u>	<u>151865 40</u>

По прихода-расходной книгѣ сего капитала за 1902 годъ значится прихода:

1. Проценты за годъ съ 4 <sup>0</sup> / <sub>0</sub> ренты съ 144000 р.—5760 р., а за вычетомъ налога . . . . .	5472 —
2. Приобрѣтено въ декабрѣ свидѣтельствъ 4 <sup>0</sup> / <sub>0</sub> ренты, по курсу 98 <sup>1</sup> / <sub>8</sub> , на сумму . . . . .	3600 —
3. Проценты за годъ и 11 дней съ 5 <sup>1</sup> / <sub>2</sub> <sup>0</sup> / <sub>0</sub> билета Костромского коммерческаго банка съ 3400 р.—202 р. 20 к., а за вычетомъ налога . . . . .	119 9
4. Проценты за годъ съ 3 <sup>1</sup> / <sub>2</sub> <sup>0</sup> / <sub>0</sub> закладныхъ листовъ дворянскаго земельного банка съ 1000 р., безъ вычета налога . . . . .	35 —
5. Получено за проданный 5 <sup>1</sup> / <sub>2</sub> <sup>0</sup> / <sub>0</sub> билетъ Костромского коммерческаго банка всего . . . . .	3455 34
6. Временно заимствовано по недостатку наличныхъ суммъ изъ капитала Макарова Г. Н. . . . .	400 —
7. Временно заимствовано по недостатку наличныхъ суммъ изъ капитала свободнаго 1 разряда . . . . .	300 —

8. Временно заимствовано изъ капитала  
Л. А. Вознесенской . . . . . 9 р. 62 к.

---

Итого прихода 13464 5

Въ томъ числѣ:

а) наличныхъ денегъ . . . . . 9864 5

б) свидѣтельствъ 4<sup>0</sup>/<sub>100</sub> ренты . . . . . 3600 —

---

Итого . . . . . 13464 5

Въ продолженіе 1902 года израсходовано:

1. Выдано назначенныхъ пособій за переименованныхъ во 2-й части сего отчета 40 воспитанниковъ среднихъ и низшихъ учебныхъ заведеній и для домашней подготовки, какъ въ г. Костромѣ, такъ и гг. мѣстными уѣздными предводителями дворянства . . . . . 1470 —

2. Внесено въ губернское казначейство дополнительныхъ за содержаніе дворянскихъ воспитанниковъ . . . . . 875 —

3. На содержаніе дворянской стипендіатки въ Кологривской женской прогимназіи за 190<sup>1</sup>/<sub>2</sub> учебный годъ . . . . . 120 —

4. На приобрѣтеніе въ декабрѣ свидѣтельствъ 4<sup>0</sup>/<sub>100</sub> ренты на сумму 3600 р., по курсу 98<sup>1</sup>/<sub>8</sub>, съ процентами на 1 марта 1903 г. . . . . 3536 75

5. За храненіе въ отдѣленіи государственнаго банка процентныхъ бумагъ сего капитала . . . . . 56 —

6. На пересылку нѣкоторыхъ денегъ по почтѣ . . . . . 2 68

7. Перечислено временно въ капиталъ губернскаго дворянскаго сбора . . . . .	2310 р.	— к.
8. Перечислено временно въ капиталъ Л. А. Вознесенской . . . . .	9	62
9. Перечислены временно заимствованные въ свободный 1 разряда капиталъ . . . . .	300	—
10. Перечислены временно заимствованные въ капиталъ Г. Н. Макарова . . . . .	400	—
11. Перечислены временно позаимствованные въ капиталъ пансіонеровъ и полупансіонеровъ Костромской губернской гимназіи . . . . .	380	—
12. Перечислены временно позаимствованные въ капиталъ Романовскаго пансіона при Григоровской женской гимназіи . . . . .	340	—
13. Проданъ 5 <sup>1</sup> / <sub>2</sub> % билетъ Костромскаго коммерческаго банка въ суммѣ . . . . .	3400	—
<b>Итого расхода</b>	<b>13200</b>	<b>5</b>

Въ томъ числѣ:

а) наличными деньгами . . . . .	9800	5
б) процентными бумагами . . . . .	3400	—
<b>Итого</b>	<b>13200</b>	<b>5</b>

Затѣмъ на 1 января 1903 года остается:

а) наличныхъ денегъ . . . . .	3529	40
б) свидѣтельствъ 4% ренты . . . . .	147600	—
в) 3 <sup>1</sup> / <sub>2</sub> % закладныхъ листовъ дворянскаго земельного банка . . . . .	1000	—
<b>Итого</b>	<b>152129</b>	<b>40</b>

## IV.

По капиталу воспитательному Василя Иоакимовича Дурново на 1 января 1902 года состояло:

а) наличныхъ денегъ . . . . .	6255 р. 43 к.
б) свидѣтельствъ 4 <sup>0</sup> / <sub>0</sub> ренты . . . . .	164000 —
в) билетовъ 4 <sup>0</sup> / <sub>0</sub> непрерывнаго дохода . . . . .	150509 —
Итого	320764 43

По приходо-расходной книгѣ сего капитала за 1902 годъ значится прихода:

1. Проценты за годъ съ 4 <sup>0</sup> / <sub>0</sub> ренты съ суммы 164000 р. — 6560 р., а за вычетомъ налога . . . . .	6232 —
2. Проценты за годъ съ 4 <sup>0</sup> / <sub>0</sub> билетовъ непрерывнаго дохода съ суммы 150509 р. . . . .	6020 36
3. Приобрѣтено вновь свидѣтельствъ 4 <sup>0</sup> / <sub>0</sub> ренты въ декабрѣ, по курсу 98 <sup>1</sup> / <sub>8</sub> . . . . .	2000 —
4. За аренду земли въ Богородскомъ уѣздѣ . . . . .	1000 —
5. Перечислены изъ капитала губернскаго дворянскаго сбора временно заимствованные въ семь году . . . . .	580 —
6. Перечислены въ сей капиталъ изъ капитала свободнаго 1 разряда временно заимствованные . . . . .	980 —
7. Перечислены изъ капитала К. Θ. Васькова временно заимствованные . . . . .	470 —
8. Перечислены изъ капитала Ю. Θ. Захаровой временно заимствованные . . . . .	90 —

9. Перечислены изъ капитала Г. Н. Макарова временно заимствованные . . . . . 450 р. — к.

Итого прихода 17822 36

Въ томъ числѣ:

а) наличными деньгами . . . . . 15822 36

б) свидѣтельствами 4<sup>0</sup>/<sub>0</sub> ренты . . . . . 2000 —

Итого . 17822 36

Въ продолженіе 1902 года израсходовано:

1. Внесено въ Костромское губернское казначейство за пансіонеровъ Дурново въ морскомъ кадетскомъ корпусѣ, по наличному числу, 8 человѣкъ, за годъ . . . . . 3790 —

2. Внесена плата за одного дворянскаго пансіонера Нижегородскаго графа Аракчеева кадетскаго корпуса за годъ . . . . . 450 —

3. Внесена плата за одного дворянскаго пансіонера 2-го Московскаго Императора Николая кадетскаго корпуса за годъ . . . . . 450 —

4. Внесена плата за двухъ дворянскихъ воспитанниковъ Вольской военной школы за три полугодія . . . . . 225 —

5. Внесена плата за одного дворянскаго пансіонера Ярославскаго кадетскаго корпуса за годъ . . . . . 450 —

6. Пособіе на обмундированіе двухъ воспитанниковъ при производствѣ въ офицеры . . . . . 300 —

7. Пособіе на проѣздъ въ разныя учебныя заведенія пяти человѣкъ дѣтей дворянина Владиміра Аполлоновича Перфильева . . . . . 25 —

8. Пособія родителямъ: одному въ возмѣ- щеніе на подготовку 200 р. и девяти впередъ на подготовку въ военно-учебныя заведенія — 445 р., всего . . . . .	645 р. — к.
9. На приобрѣтеніе въ декабрѣ свидѣ- тельствъ 4 <sup>0</sup> / <sub>0</sub> ренты на сумму 2000 р. съ про- центами съ 1 декабря, по курсу 98 <sup>1</sup> / <sub>8</sub> . . . . .	1966 96
10. Уплачено за храненіе въ Костромскомъ отдѣленіи государственнаго банка на 162000 р. государственной 4 <sup>0</sup> / <sub>0</sub> ренты . . . . .	65 80
11. За поминаеніе В. І. Дурново и совер- шеніе 29 января заупокойной литургіи и па- нихиды въ память его . . . . .	20 —
12. На напечатаніе извѣщенія о заупо- койномъ служеніи . . . . .	14 72
13. На пересылку нѣкоторыхъ денегъ по почтѣ . . . . .	2 2
14. Временно перечислено въ капиталъ 1-го разряда на необходимые расходы . . . . .	980 —
15. Временно перечислено въ капиталъ гу- бернскаго дворянскаго сбора на необходимые расходы . . . . .	580 —
16. Временно перечислено въ капиталъ К. Ѳ. Васькова на необходимые расходы . . . . .	470 —
17. Временно перечислено въ капиталъ Г. Н. Макарова на необходимые расходы . . . . .	450 —
18. Временно перечислено въ капиталъ Ю. Ѳ. Захаровой на необходимые расходы . . . . .	90 —

---

Итого расхода 10974 50

Затѣмъ на 1 января 1903 года осталось

на-лицо:

а) наличныхъ денегъ . . . . .	11103 р. 29 к.
б) свидѣтельствъ 4 <sup>0</sup> / <sub>0</sub> ренты . . . . .	166000 —
в) 4 <sup>0</sup> / <sub>0</sub> непрерывно-доходныхъ билетовъ . . . . .	150509 —
Итого	327612 29

Въ томъ числѣ:

а) деньгами . . . . .	11103 29
б) <sup>0</sup> / <sub>0</sub> / <sub>0</sub> бумагами . . . . .	316509 —
Итого	327612 29

## V.

По капиталу Владимира Никаноровича Кетова на 1 января 1902 года состояло:

а) наличныхъ денегъ . . . . .	1302 р. 63 к.
б) свидѣтельствъ 4 <sup>0</sup> /о ренты . . . . .	36000 —
в) 5 <sup>0</sup> /о облигацій Московскаго городского кредитнаго общества . . . . .	1200 —
Итого	38502 63

По приходе-расходной книгѣ сего капитала за 1902 годъ значится прихода:

1. Проценты за годъ съ 4 <sup>0</sup> /о ренты съ 36000 р.—1440 р., а за вычетомъ налога . . . . .	1368 —
2. Проценты за годъ съ 5 <sup>0</sup> /о облигацій съ 1200 р.—60 р., а за вычетомъ налога . . . . .	57 —
3. Приобрѣтено въ декабрѣ свидѣтельствъ 4 <sup>0</sup> /о государственной ренты, съ процентами съ 1 декабря, по курсу 98 <sup>1</sup> / <sub>2</sub> . . . . .	500 —
Итого прихода	1925 —

Въ томъ числѣ:

а) наличныхъ денегъ . . . . .	1425 —
б) свидѣтельствъ 4 <sup>0</sup> /о ренты . . . . .	500 —
Итого	1925 —

Въ продолженіе 1902 года израсходовано:

1. Доставлено въ Костромскую губернскую земскую управу за содержаніе родной племянницы жертвователя въ психіатрическомъ отдѣленіи при Костромской губернской земской больницѣ по 7 р. 50 к. въ мѣсяць, а за годъ съ 1 сентября 1901 г. по 1 сентября 1902 г. . . . .	90 —
--	------



2. Выдано студенту Московскаго университета за полтора года . . . . .	450 р. — к.
3. Выдано на воспитанника Костромскаго химико-техническаго училища за годъ . . . . .	200 —
4. Выдано на воспитанника Гатчинскаго реального училища за 1-е полугодіе . . . . .	100 —
5. На приобретение въ декабрѣ свидѣтельствъ 4 <sup>0</sup> / <sub>0</sub> ренты на сумму 500 р. съ процентами съ 1 декабря, по курсу 98 <sup>1</sup> / <sub>8</sub> . . . . .	491 73
6. Уплачено въ отдѣленіе государственнаго банка за храненіе свидѣтельствъ 4 <sup>0</sup> / <sub>0</sub> ренты и 5 <sup>0</sup> / <sub>0</sub> облигацій Московскаго городского кредитнаго общества . . . . .	15 68
7. За пересылку нѣкоторыхъ денегъ по почтѣ . . . . .	2 46
<u>Итого расхода</u>	<u>1349 87</u>

Затѣмъ на 1 января 1903 года осталось на-лицо:

а) наличныхъ денегъ . . . . .	1377 76
б) свидѣтельствъ 4 <sup>0</sup> / <sub>0</sub> ренты . . . . .	36500 —
в) 5 <sup>0</sup> / <sub>0</sub> облигацій Московскаго гор. кред. общества . . . . .	1200 —
<u>Итого</u>	<u>39077 76</u>

## VI.

По капиталу Константина Оедоровича Васькова на 1 января 1902 г. состояло:

а) наличныхъ денегъ . . . . .	15 р. 52 к.
б) свидѣтельствъ 4 <sup>0</sup> / <sub>0</sub> ренты . . . . .	54000 —
в) 3 <sup>1</sup> / <sub>2</sub> <sup>0</sup> / <sub>0</sub> закладныхъ листовъ дворянскаго банка . . . . .	32000 —
г) 4 <sup>0</sup> / <sub>0</sub> свидѣтельствъ крестьянскаго поземельнаго банка . . . . .	15600 —
д) 5 <sup>0</sup> / <sub>0</sub> билетовъ 1-го внутренняго съ выигрышами займа . . . . .	1500 —
е) 5 <sup>0</sup> / <sub>0</sub> билетовъ 2-го съ выигрышами внутренняго займа . . . . .	1000 —
ж) 5 <sup>0</sup> / <sub>0</sub> закладныхъ съ выигрышами листовъ дворянскаго земельного банка . . . . .	200 —
<hr/>	
Итого	104315 53

Въ томъ числѣ:

а) деньгами . . . . .	15 53
б) процентными бумагами . . . . .	104300 —

---

104315 53

По прихода-расходной книгѣ сего капитала за 1902 годъ значится прихода:

1) проценты за годъ съ 4 <sup>0</sup> / <sub>0</sub> ренты на сумму 54000 р.—2160 р., а за вычетомъ налога . . . . .	2052 —
2) проценты за годъ съ 3 <sup>1</sup> / <sub>2</sub> <sup>0</sup> / <sub>0</sub> листовъ	

дворянскаго банка съ 32000 р. безъ вычета  
налога . . . . . 1120 р. — к.

3) проценты за годъ съ 4<sup>0</sup>/<sub>100</sub> свидѣтельствъ  
крестьянскаго поземельнаго банка съ 15600 р.—  
624 р., а за вычетомъ налога . . . . . 592 80

4) проценты за годъ съ 5<sup>0</sup>/<sub>100</sub> билетовъ 1-го  
и 2-го внутренняго съ выигрышами займовъ и  
закладныхъ съ выигрышами листовъ съ 2700  
руб.—135 р., а за вычетомъ налога . . . . . 128 24

5) временно заимствованныхъ по недостат-  
ку наличныхъ сумму изъ свободнаго 1 разряда  
капитала . . . . . 600 —

6) временно заимствовано по недостатку  
наличныхъ суммъ изъ капитала В. І. Дурново . . . . . 470 —

7) временно заимствовано по недостатку  
наличныхъ суммъ изъ капитала Ю. Ѳ. Заха-  
ровой . . . . . 24 —

---

Итого прихода 4987 4

Въ продолженіе 1902 года израсходовано:

1. Страхование отъ тиража всѣхъ 5<sup>0</sup>/<sub>100</sub> съ  
выигрышами билетовъ на 2700 р. . . . . 146 95

2. Доставлено согласно завѣщанію К. Ѳ.  
Васькова дочери его Еленѣ Константиновнѣ  
Постниковой, по ея заявленіямъ, за 15 мѣся-  
цевъ, съ 1-го октября 1901 г. по 1-е января  
1903 года . . . . . 750 —

3. Выдано назначенныхъ пособій какъ въ  
Костромѣ, такъ и гг. мѣстными уѣздными пред-

водителями дворянства въ мѣстахъ жительства лицъ, ихъ получающихъ . . . . .	2965 р. — к.
4. Уплачено въ отдѣленіе государственна- го банка за храненіе процентныхъ бумагъ се- го капитала . . . . .	41 84
5. За пересылку нѣкоторыхъ денегъ по почтѣ . . . . .	14 12
6. Возвращены капиталу 1 разряда вре- менно заимствованные . . . . .	590 —
7. Возвращены капиталу В. І. Дурново временно заимствованные . . . . .	470 —
8. Возвращены капиталу Ю. Ѳ. Захаровой временно заимствованные . . . . .	24 —
Итого расхода	<u>5001 91</u>

Затѣмъ къ 1 января 1903 года осталось  
на-лицо:

а) наличными деньгами . . . . .	— 66
б) свидѣтельствами 4 <sup>0</sup> / <sub>100</sub> ренты . . . . .	54000 —
в) закладныхъ 3 <sup>1</sup> / <sub>2</sub> <sup>0</sup> / <sub>100</sub> листовъ дворянскаго земельнаго банка . . . . .	32000 —
г) свидѣтельствъ 4 <sup>0</sup> / <sub>100</sub> крестьянскаго позе- мельнаго банка . . . . .	15600 —
д) 5 <sup>0</sup> / <sub>100</sub> билетовъ 1-го внутренняго съ вы- игрышами займа . . . . .	1500 —
е) 5 <sup>0</sup> / <sub>100</sub> билетовъ 2-го внутренняго съ вы- игрышами займа . . . . .	1000 —
ж) 5 <sup>0</sup> / <sub>100</sub> закладныхъ съ выигрышами ли- стовъ дворянскаго банка . . . . .	200 —
Итого	<u>104300 66</u>

## VII.

По капиталу Юліи Федоровны Захаровой на 1 января 1902 года состояло:

а) наличными деньгами . . . . .	203 р. 43 к.
б) свидѣтельствами 4 <sup>0</sup> / <sub>0</sub> ренты . . . . .	21000 —
в) 3 <sup>1</sup> / <sub>2</sub> <sup>0</sup> / <sub>0</sub> закладными листами дворянскаго земельнаго банка . . . . .	8300 —
г) 4 <sup>0</sup> / <sub>0</sub> свидѣтельствами крестьянскаго по- земельнаго банка . . . . .	3000 —

---

Итого . . . . . 32503 43

По приходо-расходной книгѣ сего капитала за 1902 годъ значится прихода:

1. Проценты за годъ съ 4 <sup>0</sup> / <sub>0</sub> ренты на сумму 21000 р.—840 р., а за вычетомъ налога . . . . .	798 —
2. Проценты за годъ съ 3 <sup>1</sup> / <sub>2</sub> <sup>0</sup> / <sub>0</sub> заклад- ныхъ листовъ дворянскаго земельного банка съ 8300 р., безъ вычета налога . . . . .	290 48
3. Проценты за годъ съ 4 <sup>0</sup> / <sub>0</sub> свидѣтельствъ крестьянскаго поземельнаго банка съ 3000 р.— 120 р., а за вычетомъ налога . . . . .	114 —
4. Временно заимствовано по недостатку наличныхъ суммъ изъ капитала В. I. Дурново . . . . .	90 —

---

Итого прихода . . . . . 1292 48

Въ продолженіе 1902 г. израсходовано:

1. Выдано назначенныхъ пособій какъ въ  
г. Костромѣ, такъ и гг. мѣстными уѣздными

предводителями дворянства въ мѣстахъ жительства лицъ, ихъ получающихъ . . . . .	1084 р. 66 к.
2. На пересылку нѣкоторыхъ денегъ по почтѣ . . . . .	1 70
3. За храненіе въ отдѣленіи государственнаго банка процентныхъ бумагъ сего капитала . . . . .	13 4
4. Возвращены капиталу В. I. Дурново временно заимствованные въ этомъ году . . . . .	90 —
<hr/>	
Итого расхода	1189 40

Затѣмъ къ 1 января 1903 г. осталось:

а) наличныхъ денегъ . . . . .	306 51
б) свидѣтельствъ 4 <sup>0</sup> / <sub>0</sub> ренты . . . . .	21000 —
в) 3 <sup>1</sup> / <sub>2</sub> <sup>0</sup> / <sub>0</sub> закладныхъ листовъ дворянскаго земельного банка . . . . .	8300 —
г) 4 <sup>0</sup> / <sub>0</sub> свидѣтельствъ крестьянскаго земельного банка . . . . .	3000 —

Итого . . . . . 32606 51

Въ томъ числѣ:

а) деньгами . . . . .	306 51
б) процентными бумагами . . . . .	32300 —

32606 51

## VIII.

По капиталу Григорія Николаевича Макарова на 1 января 1902 г. состояло:

а) наличныхъ денегъ . . . . .	1070 р. 25 к.
б) свидѣтельствъ 4 <sup>0</sup> / <sub>0</sub> ренты . . . . .	4000 —
в) облигацій 4 <sup>1</sup> / <sub>2</sub> <sup>0</sup> / <sub>0</sub> желѣзнодорожныхъ . . . . .	64000 —

---

Итого 69070 25

По приходе-расходной книгѣ сего капитала за 1902 г. значится прихода:

1. Проценты за годъ съ 4 <sup>0</sup> / <sub>0</sub> ренты на сумму 4000 р.—160 р., а за вычетомъ налога . . . . .	152 —
2. Проценты за годъ съ 4 <sup>1</sup> / <sub>2</sub> <sup>0</sup> / <sub>0</sub> облигацій съ 64000 р.—2880 р., а за вычетомъ налога . . . . .	2736 —
3. Временно заимствовано по недостатку наличныхъ суммъ изъ капитала В. І. Дурново . . . . .	450 —
4. Временно заимствовано по недостатку суммъ изъ свободного 2 разряда капитала . . . . .	400 —

---

Итого прихода 3738 —

Въ продолженіе 1902 г. израсходовано:

1. Пособія семнадцати студентамъ Московскаго университета; изъ нихъ десятирѣмъ за оба полугодія и семерѣмъ за одно первое полугодіе . . . . .	1350 —
2. Пособіе одному студенту С.-Петербургскаго лѣснаго института за одно первое полугодіе . . . . .	50 —

3. Пособіе тремъ студентамъ Казанскаго ветеринарнаго института; изъ нихъ двумъ за оба полугодія и одному за одно первое полугодіе . . . . .	250 р. — к.
4. Пособіе одному воспитаннику Казанской художественной школы за оба полугодія, по 75 р. въ полугодіе . . . . .	150 —
5. Пособіе одному воспитаннику Московскаго техническаго училища за оба полугодія . . . . .	100 —
6. Пособіе шести воспитанникамъ разныхъ учебныхъ заведеній; изъ нихъ тремъ за второе полугодіе по 50 р. и тремъ за второе полугодіе по 25 р., всего . . . . .	225 —
7. Уплачено въ отдѣленіе государственнаго банка за храненіе процентныхъ бумагъ . . . . .	26 80
8. Пересылка нѣкоторыхъ денегъ по почтѣ . . . . .	6 46
9. Возвращены капиталу В. І. Дурново временно заимствованные . . . . .	450 —
10. Возвращены свободному 2 разряда капиталу временно заимствованные . . . . .	400 —
	<hr/>
Итого расхода	3008 26

Затѣмъ къ 1 января 1903 года осталось на-лицо:

а) наличныхъ денегъ . . . . .	1799 99
б) свидѣтельствъ 4 <sup>0</sup> / <sub>100</sub> ренты . . . . .	4000 —
в) облигацій 4 <sup>1</sup> / <sub>2</sub> <sup>0</sup> / <sub>100</sub> желѣзнодорожныхъ . . . . .	64000 —
	<hr/>
Итого	69799 99



## IX.

По капиталу воспитанниковъ пансіона при Костромской гимназіи на 1 января 1902 г. состояло:

а) наличныхъ денегъ . . . . .	553 р. 35 к.
б) свидѣтельствъ 4 <sup>0</sup> / <sub>0</sub> ренты . . . . .	51400 —
в) билетовъ 4 <sup>0</sup> / <sub>0</sub> непрерывно-доходныхъ . . . . .	125001 —

---

Итого 176954 35

По приходе-расходной книгѣ сего капитала за 1902 г. значится прихода:

1. Проценты за годъ съ 4 <sup>0</sup> / <sub>0</sub> ренты на 51400 р.—2056 р., а за вычетомъ налога . . . . .	1953	20
2. Проценты за годъ съ 4 <sup>0</sup> / <sub>0</sub> непрерывно-доходныхъ билетовъ, съ 125001 р. . . . .	5000	4
3. Получено изъ казначейства въ возмѣщеніе удержаннаго купоннаго налога . . . . .	115	—
4. Переведено изъ капитала 2 разряда . . . . .	380	—

---

Итого прихода 7448 24

Въ продолженіе 1902 г. израсходовано:

1. Внесено въ Костромское губернское казначейство и уплачено директору Костромской гимназіи за содержаніе по смѣтѣ 34 пансіонеровъ и 2 полупансіонеровъ . . . . .	7975	—
2. Уплачено въ отдѣленіе государственнаго банка за храненіе процентныхъ бумагъ . . . . .	20	52

---

Итого расхода 7995 52

Затѣмъ на 1 января 1903 г. остается:

а) наличныхъ денегъ . . . . .	6 р. 7 к.
б) свидѣтельствъ 4 <sup>0</sup> / <sub>0</sub> ренты . . . . .	51400 —
в) билетовъ 4 <sup>0</sup> / <sub>0</sub> непрерывно-доходныхъ . . . . .	125001 —

---

Итого 176407 7

## X.

По капиталу воспитанницъ Романовскаго пансіона при Григоровской женской гимназіи къ 1 января 1902 г. состояло:

а) наличныхъ денегъ . . . . .	1417 р. 76 к.
б) свидѣтельствъ 4 <sup>0</sup> / <sub>0</sub> ренты . . . . .	63000 —
в) билетовъ 4 <sup>0</sup> / <sub>0</sub> непрерывно-доходныхъ .	100000 —

---

Итого .164417 76

По прихода-расходной книгѣ сего капитала за 1902 г. значится прихода:

1. Проценты за годъ съ 4 <sup>0</sup> / <sub>0</sub> ренты съ 63000 р.—2520 р., а за вычетомъ налога .	2394 —
2. Проценты за годъ съ 4 <sup>0</sup> / <sub>0</sub> непрерывно-доходныхъ билетовъ 100000 р. . . . .	4000 —
3. Получено изъ казначейства въ возмѣщеніе купоннаго налога, удержаннаго по сему капиталу . . . . .	126 25
4. Получено за аренду земли въ бывшемъ имѣніи Рудомазиной . . . . .	45 51
5. Получено за аренду мельницы въ томъ же имѣніи за годъ . . . . .	155 —
6. Переведено изъ капитала 2 разряда . . . . .	340 —

---

Итого прихода 7060 76

Въ продолженіе 1902 г. израсходовано:

1. Доставлено начальницѣ Григоровской женской гимназіи и Романовскаго пансіона за

содержаніе 26 пансіонерокъ и 8 полупансіонеровъ слѣдующихъ по смѣтѣ . . . . . 8325 р. — к.

2. Выдано по постановленію дворянскаго собранія смотрительницѣ пансіона Аполлиаріи Ивановнѣ Андрониковой за 12 мѣс. съ 1 сентября 1901 г. по 1 сентября 1902 г. . . . . 120 —

3. Уплачено въ отдѣленіе государственнаго банка за храненіе 0/0/0 бумагъ . . . . . 25 20

---

Итого расхода 8470 20

Затѣмъ на 1 января 1903 г. осталось:

а) наличныхъ денегъ . . . . . 8 32

б) свидѣтельствъ 4<sup>0</sup>/о ренты . . . . . 63000 —

в) билетовъ 4<sup>0</sup>/о непрерывно-доходныхъ .100000 —

---

Итого .163008 32

## XI.

По капиталу воспитанницъ пансіона Нерехтской Маріинской женской прогимназіи на 1 января 1902 г. значилось на-лицо:

а) билетовъ 4<sup>0</sup>/<sub>0</sub> непрерывно-доходныхъ . . . 30000 р. — к.

---

Итого . . . 30000 —

Въ продолженіе 1902 г. на приходъ поступили <sup>0</sup>/<sub>0</sub>/<sub>0</sub> съ помянутыхъ билетовъ 1200 р. и весь доходъ этотъ, въ количествѣ 1200 р., доставленъ вполнѣ начальницѣ Нерехтской Маріинской женской прогимназіи за содержаніе въ пансіонѣ воспитанницъ дворянства.

Затѣмъ на 1 января 1903 г. остается на-лицо:

а) 4<sup>0</sup>/<sub>0</sub> государственныхъ непрерывно-доходныхъ билетовъ на . . . . . 30000 —

---

## XII.

Капиталь Любви Алексѣвны Вознесенской.

Доставлены въ февралѣ 1902 г. душеприказчицею дворянки Любви Алексѣвны Вознесенской—Варварою Николаевною Аносовою, завѣщанные по духовному завѣщанію на выдачу изъ 0/0/0 пособия одной изъ бѣдныхъ дворянокъ . . . . . 1150р. — к.

---

Итого . . . . . 1150 —

По прихода-расходной книгѣ за 1902 г. значится прихода:

1. Куплено двѣнадцать свидѣтельствъ 4 <sup>0</sup> /о государствен. ренты по 100 р. . . . .	1200	—
2. Получены 0/0/0 за 9 мѣсяцевъ съ 1200 р. 4 <sup>0</sup> /о ренты—36 р., а за вычетомъ налога . . . . .	34	20
3. Переведено временно изъ капитала свободнаго 2 разряда . . . . .	9	62

---

Итого прихода 1243 82

Въ то же время израсходовано:

1. На приобрѣтеніе въ мартѣ 4 <sup>0</sup> /о ренты 8 свидѣтельствъ по 100 р., по курсу 96,5 . . . . .	772	35
и 4 свидѣтельствъ по 100 р., по курсу 96 <sup>3</sup> / <sub>8</sub> . . . . .	387	27
2. Уплачено за храненіе въ Костромскомъ отдѣленіи государственнаго банка свидѣтельствъ 4 <sup>0</sup> /о ренты . . . . .	1	48

3. Переведены временно заимствованные  
въ капиталъ 2 разряда . . . . . 9р. 62 к.

---

Итого расхода 1170 72

Затѣмъ къ 1 января 1903 г. осталось на-  
лицо:

а) наличныхъ денегъ . . . . . 23 10  
б) свидѣтельствъ 4<sup>0</sup>/<sub>0</sub> ренты . . . . . 1200 —

---

Итого . . . . . 1223 10

---

*XIII.*

Сверхъ вышеупомянутыхъ капиталовъ принадлежатъ Костромскому дворянству слѣдующія цѣнности: 1) капиталъ Ираклія Петровича Рудомазина—5968 р. 4 к., обращенный въ  $\frac{1}{2}$  бумаги и приносящій дохода, за исключеніемъ налога, 227 р. 77 к., завѣщанный имъ въ пользу Романовскаго дворянскаго пансіона при Григоровской женской гимназіи; 2) ежегодный доходъ съ его же имѣнія и мельницы въ Чухломскомъ уѣздѣ, заключающійся въ 220 р.; 3) хранящійся въ военномъ вѣдомствѣ капиталъ въ 25294 р. на воспитаніе дворянскихъ дѣтей въ военныхъ учебныхъ заведеніяхъ, и 4) 1000 р. арендной платы, получаемой съ завѣщаннаго дворянству В. І. Дурново имѣнія, Московской губерніи, Богородскаго уѣзда, находящагося въ пользованіи братьевъ Рабенекъ, въ количествѣ 152 дес. При семъ прилагаются копии съ контракта и домашняго условія на отдачу въ аренду мельницы и земли, полученной по духовному завѣщанію И. П. Рудомазина въ Чухломскомъ уѣздѣ.

---



## XIV.

## ВѢДОМОСТЬ

о состояніи наличныхъ денежныхъ средствъ дворянской кассы и капиталовъ къ 1 января 1902 г. и 1 января 1903 г. и о количествѣ получаемыхъ процентовъ.

КАПИТАЛЫ.	На 1 янва- ря 1902 г.	На 1 янва- ря 1903 г.	°/°° вѣгодъ.
<i>1. Губернскаго дво- рянскаго сбора:</i>			
деньгами .	88 14	98 75	" "
<i>2. Свободнаго 1-го разряда:</i>			
деньгами .	865 48	372 45	" "
свидѣтельствами			
4°/о ренты .	54300 "	52800 "	2006 40
металлическими	300 "	" "	" "
Галичскаго зем- ства . . . .	2000 "	2000 "	" "
<i>3. Свободнаго 2-го разряда:</i>			
деньгами .	3465 40	3529 40	" "
свидѣтельствами			
4°/о ренты . .	144000 "	147600 "	5608 80
5°/о билетами .	3400 "	" "	" "
3 <sup>1</sup> / <sub>2</sub> °/о закладны- ми листами дворян- скаго земельного банка . . . .	1000 "	1000 "	35 "

<b>4. Дурново В. Г.:</b>					
деньгами . . . . .	6255	43	11103	29	" "
свидѣтельствами					
4 <sup>0</sup> /о ренты . . . . .	164000	"	166000	"	6308 "
4 <sup>0</sup> /о билетами не-					
прерывнаго дохода	150509	"	150509	"	6200 36
<b>5. Кетова В. Н.:</b>					
деньгами . . . . .	1302	63	1377	76	" "
свидѣтельствами					
4 <sup>0</sup> /о ренты . . . . .	36000	"	36500	"	1387 "
5 <sup>0</sup> /о облигаціями					
Московскаго город-					
скаго кредитнаго					
общества . . . . .	1200	"	1200	"	57 "
<b>6. Васькова К. Ф.:</b>					
деньгами . . . . .	15	53	"	66	" "
свидѣтельствами					
4 <sup>0</sup> /о ренты . . . . .	54000	"	54000	"	2052 "
1 и 2 внутрен-					
няго займа . . . . .	2500	"	2500	"	118 75
дворянскаго бан-					
ка закладныхъ съ					
выигрыш. . . . .	200	"	200	"	9 50
3 <sup>1</sup> / <sub>2</sub> <sup>0</sup> /о заклад-					
ными листами дво-					
рянскаго земельна-					
го банка . . . . .	32000	"	32000	"	1120 "
4 <sup>0</sup> /о свидѣтель-					
ствами крестьян-					
скаго поземельнаго					
банка . . . . .	15600	"	15600	"	592 80

7. *Захаровой Ю. Ф.:*

деньгами .	203 43	306 51	"	"
свидѣтельствами				
4 <sup>0</sup> / <sub>0</sub> ренты .	21000	21000	"	798 "
3 <sup>1</sup> / <sub>2</sub> <sup>0</sup> / <sub>0</sub> заклад- ными листами дво- рянскаго земельного банка . . . . .	8300	8300	"	290 48
4 <sup>0</sup> / <sub>0</sub> свидѣтель- ствами крестьян- скаго поземельнаго банка . . . . .	3000	3000	"	114 "

8. *Макарова Г. Н.:*

деньгами .	1070 25	1799 99	"	"
свидѣтельствами				
4 <sup>0</sup> / <sub>0</sub> ренты .	4000	4000	"	152 "
4 <sup>1</sup> / <sub>2</sub> <sup>0</sup> / <sub>0</sub> облигаци- ями внутренняго желѣзно-дорожнаго консолидированна- го займа . . . . .	64000	64000	"	2736 "

9. *Пансионеровъ и по-  
лупансионеровъ муж-  
ской гимназии:*

деньгами .	553 35	6 7	"	"
свидѣтельствами				
4 <sup>0</sup> / <sub>0</sub> ренты . . . . .	51400	51400	"	1953 20
4 <sup>0</sup> / <sub>0</sub> государствен- ными непрерывно- доходными билета- ми . . . . .	125001	125001	"	5000 4

<b>10. Пансионерокъ и полупансионерокъ Романовскаго пансіона при Григоровской женской гимназіи:</b>					
деньгами . . . . .	1417 76		8 32	"	"
свидѣтельствами					
4 <sup>0</sup> /о ренты . . . . .	63000	"	63000	" 2394	"
4 <sup>0</sup> /о государственных непрерывно-доходными билетами . . . . .	100000	"	100000	" 4000	"
<b>11. Нерехтской Мариинской женской прогимназіи:</b>					
деньгами . . . . .	"	"	"	"	"
4 <sup>0</sup> /о государственных непрерывно-доходными билетами . . . . .	30000	"	30000	" 1200	"
<b>12. Вознесенской Л. А.:</b>					
деньгами . . . . .	"	"	23 10	"	"
свидѣтельствами					
4 <sup>0</sup> /о ренты . . . . .	"	"	1200	" 45 60	"
Итого: деньгами	15237 40		18626 30	"	"
0 <sup>0</sup> /о бумагами . . . . .	1130710	"	1132810	" 43998 93	"
<b>Всего . . . . .</b>	<b>1145947 40</b>		<b>1151436 30</b>	"	"

Губернскій Предводитель *Немидовъ*.

## XV.

Всѣхъ наличныхъ капиталовъ въ началѣ и въ концѣ 1902 года  
состояло:

	1 января 1902 г.		1 января 1903 г.	
1 Наличныхъ денегъ . . . . .	15237	40	18626	30
2 Государственной 4 <sup>0</sup> / <sub>100</sub> ренты . . . . .	591700	"	597500	"
3 Билетовъ 4 <sup>0</sup> / <sub>100</sub> непрерывнаго дохода . . . . .	405510	"	405510	"
4 Билетовъ 4 <sup>0</sup> / <sub>100</sub> металлическихъ . . . . .	300	"	"	"
5 Закладныхъ 3 <sup>1</sup> / <sub>2</sub> <sup>0</sup> / <sub>100</sub> листовъ дворянскаго земельного банка . . . . .	41300	"	41300	"
6 Свидѣтельствъ 4 <sup>0</sup> / <sub>100</sub> крестьян- скаго поземельнаго банка . . . . .	18600	"	18600	"
7 Облигацій 4 <sup>1</sup> / <sub>2</sub> <sup>0</sup> / <sub>100</sub> внутренняго консолидированнаго желѣзно-до- рожнаго займа 1-го выпуска . . . . .	64000	"	64000	"
8 Билетовъ 5 <sup>0</sup> / <sub>100</sub> 1-го внутренняго съ выигрышами займа . . . . .	1500	"	1500	"
9 Билетовъ 5 <sup>0</sup> / <sub>100</sub> 2-го внутренняго съ выигрышами займа . . . . .	1000	"	1000	"
10 Закладныхъ 5 <sup>0</sup> / <sub>100</sub> листовъ съ выигрышами дворянскаго банка . . . . .	200	"	200	"
11 Облигацій 5 <sup>0</sup> / <sub>100</sub> Московскаго го- родскаго кредитнаго общества . . . . .	1200	"	1200	"
12 Билетъ 5 <sup>0</sup> / <sub>100</sub> Костромскаго ком- мерческаго банка . . . . .	3400	"	"	"
13 Вкладъ въ общество взаимна- го кредита Галич. у. земства . . . . .	2000	"	2000	"
14 Домъ, отданный въ наемъ и доставляющій доходъ 700 р. въ годъ, оцѣненный въ 15000 р. . . . .	15000	"	15000	"
Итого . . . . .	1160947	40	1166436	30

Губернскій Предводитель *Нелидовъ.*



## ЧАСТЬ II.

*О лицахъ, получившихъ пособия въ 1902 году.*

### I.

**О лицахъ, призрѣваемыхъ за счетъ дворянства въ богоугодныхъ заведеніяхъ въ 1902 году.**

*A. За счетъ губернскаго дворянскаго сбора:*

I. Въ Галичскомъ уездѣ:

1. Павелъ Ивановичъ Плытовъ.
2. Василій Васильевичъ Пенскій.
3. Надежда Семеновна Рудомазина.

II. Въ богадѣльнѣ при Костромской губернской земской больницѣ:

4. Елизавета Алексѣевна Сундебергъ.
5. Анна Петровна Борноволокова.

*B. За счетъ % съ капитала К. Ѳ. Васькова:*

6. Клавдія Ивановна Перелешина.
7. Александра Гавріиловна Полѣнова.
8. Людмила Платоновна Карцова.
9. Николай Константиновичъ Френевъ.
10. Николай Владиміровичъ Жадовскій.

*B. За счетъ % съ капитала В. Н. Кетова:*

III. Въ психіатрическомъ отдѣленіи губернской земской больницы:

11. Наталья Александровна Миронова.

*Г. За счетъ % съ капитала Ю. Ѳ. Захаровой:*

12. Александра Леонидовна Сухонина.

## IV. Въ частной богадѣльнѣ В. П. Верховскаго:

(безплатно).

## 13. Михаилъ Михайловичъ Горталовъ.

За счетъ Костромскаго дворянина тайнаго совѣтника Василя Петровича Верховскаго въ богадѣльнѣ, устроенной въ его имѣніи, близъ ст. Ушаки, Николаевской ж. д., призрѣвались кромѣ г. Горталова—Анна Макаровна Клыкова, Клавдія Ивановна Перелешина и Елизавета Николаевна Сипягина, которыя въ продолженіе 1902 года выбыли изъ богадѣльни.

За содержаніе лицъ въ земской богадѣльнѣ уплачено въ годъ по 84 р. за каждаго, а въ психіатрическомъ отдѣленіи по 90 руб., и, сверхъ того, на мелочной расходъ Н. А. Мироновой ежегодно посылается въ контору психіатрической лечебницы по 50 руб.

---



## II.

*О лицахъ, получающихъ пенсію изъ дворянскихъ суммъ.*

1. Дочь умершаго чиновника Матвѣя Алексѣевича Розанова—вдова Екатерина Матвѣевна Померанцева . . . . .	120	—
2. Три дочери умершаго чиновника Николая Григорьевича Аполлова—вдова Елизавета Николаевна Яблокова и дѣвицы—Александра и Надежда Николаевны Аполловы . . . . .	360	—
3. Отставной чиновникъ Иванъ Ивановичъ Каллистовъ . . . . .	200	—
4. Вдова чиновника Марія Ивановна Груздева . . . . .	60	—
5. Два сторожа депутатскаго собраніи Проконій Удаловъ и Зиновій Шевелевъ . . . . .	72	—
6. Бывшій секретарь губернскаго предводителя дворянства Василій Николаевичъ Кордобовскій . . . . .	450	—
<b>Итого . . . . .</b>	<b>1262</b>	<b>—</b>

## III.

Пособія изъ процентовъ свободнаго 2-го разряда капита-  
тала были въ 1902 году выдаваемы на основаніи постанов-  
леній собранія гг. предводителей дворянства 22 мая и 15  
декабря 1900 г. и 29 мая 1901 и 1902 гг.

Высшій размѣръ общей суммы, предназначенной для вы-  
дачи пособій, оставленъ пока въ прежнемъ размѣрѣ, при-  
мѣрно 1200 руб. въ полугодіе.

Сверхъ того выдано на содержаніе дворянскихъ пан-  
сіонеровъ дополнительныхъ за 1 полугодіе 875 руб. и на  
содержаніе дворянской стипендіатки въ Кологривской жен-  
ской прогимназіи 120 руб.

Пособія же выданы на нижепоименованныхъ воспитан-  
никовъ:

Александръ Астафьевъ	50 р.	въ гимназіи въ г. Ка- зани.
Сергѣй Астафьевъ	25 р.	въ мореходномъ учи- лищѣ въ Потѣ.
Алексѣй Бирюковъ	25 р.	въ гимназіи.
Константинъ Болсуновъ	50 р.	
Василій Бошнякъ	50 р.	въ реальн. учил.
Николай Веригинъ	25 р.	въ гимназіи.
Василій Викентьевъ	50 р.	
Николай Власьевъ	20 р.	въ Нижегород. гимн.
Николай Ермоловъ	50 р.	въ Тверск. гимн.
Василій Дедевшинъ	25 р.	въ техническомъ училищѣ.
Николай Дедевшинъ	25 р.	
Александръ Кассель	25 р.	въ гимназіи.
Борисъ Квасниковъ	30 р.	въ образцовой на- чальной школѣ.
Александръ Квасниковъ		

- Александръ Китаевъ . 30 р. за 3 полугодія—второе 1901 г. и оба 1902 г., въ Буйск. город. училищѣ.
- Владиміръ Кассель . 25 р.
- Сергѣй Костомаровъ . 50 р. { въ гимназіи.
- Георгій Лебедевъ . 100 р. {
- Борисъ Михайловъ . 25 р.
- Борисъ Ольхинъ . 25 р. для домашней подготовки.
- Всеволодъ Перфильевъ . 50 р. въ гимназіи.
- Павель Петлинъ . 50 р. въ Кинешемскомъ городск. училищѣ.
- Евгеній Порадѣловъ . 50 р. въ Буйск. городск. училищѣ.
- Дмитрій Постниковъ . 50 р. { въ Кологривскомъ
- Николай Пяткинъ . 25 р. { городск. училищѣ.
- Дмитрій Перфильевъ . 25 р.
- Вячеславъ Пяткинъ . 25 р.
- Дмитрій Путьковскій . 25 р. для домашней подготовки.
- Павель Ратьковъ . 50 р. въ химико-техническомъ училищѣ.
- Алексѣй Суворовъ . 50 р. { въ реальномъ учи-
- Василій Суворовъ . 25 р. { лищѣ.
- Павель Сухонинъ . 25 р. въ Чухломскомъ городскомъ училищѣ.
- Геннадій Усановъ . 50 р. въ гимназіи.
- Николай Черногубовъ . 25 р.
- Павель Черногубовъ . 15 р.

Василій Шанскій . . . . .	50 р.	} въ Омской гимназіи.
Вячеславъ Шанскій . . . . .	50 р.	
Шигоринъ Сергѣй . . . . .	50 р.	въ гимназіи.
Владиміръ Яцковскій . . . . .	50 р.	въ частномъ учебномъ заведеніи въ г. Москвѣ.

Всего же въ 1902 году издержано на выдачу пособій—  
1470 рублей.

## IV.

*Свѣдѣнія о дворянскихъ воспитанникахъ, обучающихся въ заведеніяхъ военно-учебнаго вѣдомства.*

**1. Нижегородскій, графа Аракчеева, кадетскій корпусъ.**

Стипендиаты дворянства:

А) оставшіеся отъ 190<sup>1</sup>/<sub>2</sub> учеб. года.

1. Черногубовъ Александръ.
2. Астафьевъ Константинъ.
3. Путьковский Борисъ.

Б) вновь вступившій съ начала 190<sup>2</sup>/<sub>3</sub> учеб. года.

4. Ильинъ Ипполитъ.

В) своекоштный воспитанникъ.

5. Нелидовъ Борисъ.

На проценты съ дворянскаго капитала, въ размѣрѣ 22094 р., хранящагося въ главномъ управленіи военно-учебныхъ заведеній, содержатся въ Нижегородскомъ кадетскомъ корпусѣ 4 воспитанника изъ дворянъ Костромской губерніи. Изъ числа воспитанниковъ этого корпуса Апушкинъ Павелъ съ начала 190<sup>2</sup>/<sub>3</sub> учеб. года перечисленъ на казенный счетъ и на его вакансію опредѣленъ Ильинъ Ипполитъ, состоявшій кандидатомъ въ Ярославскій кадетскій корпусъ, за неимѣніемъ тамъ свободной вакансіи и за непредставленіемъ на экзаменъ кандидатовъ, назначенныхъ въ Нижегородскій Аракчеевскій кадетскій корпусъ. За содержаніе одного своекоштнаго дворянскаго воспитанника въ семь корпусѣ уплачивается ежегодно по 450 руб.

## 2. 1-й Московскій кадетскій корпусъ.

Стипендіаты имени Василя Іоакимовича Дурново:

А) оставшіеся отъ 190<sup>1</sup>/<sub>2</sub> учебн. года.

1. Коровинъ Романъ.
2. Рудинъ Борисъ.
3. Васьковъ Николай.
4. Ушаковъ Сергѣй.
5. Селитскій Евгений.
6. Хомутовъ Николай.
7. Коломаровъ Константинъ.
8. Аристовъ Ѳедоръ.
9. Рыжовъ Николай.
10. Ермоловъ Борисъ.

Б) вновь вступившіе съ начала 190<sup>2</sup>/<sub>3</sub> учебн. года.

11. Хомутовъ Борисъ.
12. Хомутовъ Владиміръ.

На проценты съ капитала В. І. Дурново въ 1 Московскомъ кадетскомъ корпусѣ имѣется 12 вакансій для воспитанниковъ изъ дворянъ Костромской губерніи. Изъ числа воспитанниковъ этого корпуса въ 1902 году окончили курсъ: Николай Купреяновъ и Владиміръ Хомутовъ, а на мѣсто ихъ поступили: состоящій первымъ кандидатомъ въ этотъ корпусъ: Борисъ Хомутовъ, сынъ Николая Ѳедоровича Хомутова, и Владиміръ Хомутовъ, сынъ Григорія Ѳедоровича Хомутова, состоящій кандидатомъ въ Ярославскій кадетскій корпусъ, за неимѣніемъ къ тому времени въ означенномъ корпусѣ вакансій и за непредставленіемъ къ экзамену очередныхъ кандидатовъ въ 1 Московскій кадетскій корпусъ. Плата за стипендіатовъ въ семь корпусѣ полагается за каждаго воспитанника по 200 р., а всего уплачивается въ годъ 2400 р.

На основаніи Высочайшаго повелѣнія 25 мая 1899 года въ этомъ же корпусѣ имѣется одна бесплатная вакансія, на которой состоитъ воспитанникъ.

13. Перротте Владиміръ.

### 3. Ярославскій кадетскій корпусъ.

А) оставшіеся отъ 190<sup>1/2</sup> учебн. года.

1. Дробышевъ Георгій.
2. Корниловъ Иванъ.
3. Рудинъ Владиміръ.
4. Шибаевъ Леонидъ.
5. Дурново Иванъ.

Б) вновь вступившій съ начала 190<sup>2/3</sup> учебн. года.

6. Рудомазинъ Николай.

В) своекоштный воспитанникъ.

7. Китаевъ Иванъ.

На основаніи Высочайшаго повелѣнія 25 мая 1899 года въ Ярославскомъ кадетскомъ корпусѣ къ 190<sup>2/3</sup> году имѣется шесть бесплатныхъ вакансій для воспитанниковъ изъ дворянъ Костромской губерніи.

За своекоштнаго воспитанника уплачивается по 450 р. въ годъ.

### 4. 3-й Московскій кадетскій корпусъ.

Вновь вступившій съ 190<sup>2/3</sup> учебнаго года.

Моисѣевъ Виталій.

Вакансія эта также бесплатная, учреждена по манифесту 25 мая 1899 года при Ярославскомъ кадетскомъ корпусѣ и, по распоряженію начальства военно-учебныхъ заведеній, переведена въ 3-й Московскій кадетскій корпусъ, гдѣ Моисѣевъ ранѣе состоялъ своекоштнымъ воспитанникомъ.

## 5. 2-й Московскій кадетскій корпусъ.

Своекоштный воспитанникъ.

Черневъ Дмитрій.

Плата за своекоштнаго воспитанника вносится ежегодно въ количествѣ 450 руб.

## 6. Морской кадетскій корпусъ.

А. Пансионеры:

1. Хомутовъ Александръ.

Б. Стипендіаты:

2. Подашевскій Александръ.

3. Унковскій Всеволодъ.

4. Ратьковъ Николай.

5. Перфильевъ Алексѣй.

Въ морскомъ кадетскомъ корпусѣ для воспитанниковъ изъ дворянъ Костромской губерніи имѣется семь вакансій, изъ нихъ 4 пансіонерскія, съ платою 350 руб., и 7 для стипендіатовъ, съ платою 530 руб. въ годъ. Въ 1902 году изъ числа стипендіатовъ окончили курсъ: Бошнякъ Александръ и Яковлевъ Василій, а Языковъ Владиміръ померъ. Трое пансіонеровъ: Пяткинъ Евгений, Сипягинъ Алексѣй и Жоховъ Алексѣй перечислены на казенный счетъ. Три пансіонерскія вакансіи и двѣ для стипендіатовъ остались свободными за непредставленіемъ на экзаменъ кандидатовъ.

## 7. Вольская военная школа.

Жуковъ Федоръ.

Въ 1902 году окончилъ курсъ въ Вольской военной школѣ воспитанникъ Григорьевъ Борисъ и заявилъ желаніе поступить въ С.-Петербургское пѣхотное юнкерское училище. Плата за воспитанника Жукова вносится въ казну въ количествѣ 150 руб. въ годъ.



## С П И С О К Ъ

кандидатовъ для замѣщенія дворянскихъ вакансій въ корпусахъ, составленный собраніемъ гг. предводителей и депутатовъ дворянства 29 мая 1902 года на предстоящій 190<sup>2</sup>/<sub>3</sub> учебный годъ.

Номера жеребьевъ.      № № по порядку.

### *1-й Московскій кадетскій корпусъ.*

- |    |    |                   |
|----|----|-------------------|
| 1. | 1. | Хомутовъ Борисъ.  |
| 2. | 2. | Купреяновъ Петръ. |
| 3. | 3. | Китаевъ Николай.  |
| 4. | 4. | Ачкасовъ Николай. |
| 5. | 5. | Киндяковъ Борисъ. |

### *Ярославскій кадетскій корпусъ.*

- |    |    |                     |
|----|----|---------------------|
| 6. | 1. | Рудомазинъ Николай. |
| 7. | 2. | Моисѣевъ Виталій.   |
| 8. | 3. | Ильинъ Ипполитъ.    |
| 9. | 4. | Хомутовъ Владиміръ. |

Кандидаты въ оба корпуса

(1-й Московскій и Нижегородскій):

- |     |    |                    |
|-----|----|--------------------|
| 10. | 1. | Потѣхинъ Петръ.    |
| 11. | 2. | Шанскій Василій.   |
| 12. | 3. | Астафьевъ Левъ.    |
| 13. | 4. | Полозовъ, Михайль. |
| 14. | 5. | Волоцкой Алексѣй.  |
| 15. | 6. | Пяткинъ Николай.   |
| 16. | 7. | Симоновъ Викторъ.  |

Номера жеребьевъ.	№№ по порядку.	
17.	8.	Сальковъ Владиміръ.
18.	9.	Потѣхинъ Сергѣй.
19.	10.	Кишкинъ Николай.
20.	11.	Порадѣловъ Геннадій.
21.	12.	Михайловъ Борисъ.

*Морской кадетскій корпусъ.*

- „ 1. Ачкасовъ Николай.  
„ 2. Апушкинъ Аркадій.

Кромѣ взноса платы за содержаніе дворянскихъ воспитанниковъ въ кадетскихъ корпусахъ выданы въ продолженіе 1902 года пособія изъ капитала В. І. Дурново:

1. На обмундировку при производствѣ въ офицеры Сергѣя Леонидовича Дурново и Николая Николаевича Ушакова, по 150 руб. каждому . . . . .	300	—
2. На путевые издержки по доставкѣ пятерыхъ дѣтей Владиміра Аполлоновича Перфильева въ учебныя заведенія . . . . .	25	—
3. Вдовѣ Аннѣ Николаевнѣ Григоровой въ возмѣщеніе на подготовку ея сыновей въ прежніе годы . . . . .	200	—
4. Впередъ на подготовку въ корпусъ:		
а) вдовѣ Екатеринѣ Николаевнѣ Лаптевой на сына ея Александра . . . . .	25	—
б) вдовѣ Вѣрѣ Яковлевнѣ Киндяковой на двухъ сыновей ея Бориса и Владиміра . . . . .	100	—
в) Владиміру Аполлоновичу Перфильеву на сына его Дмитрія . . . . .	50	—

г) Сергѣю Николаевичу Астафьеву на плату въ мореходныхъ классахъ въ г. Потти . . . . .	45	—
д) Николаю Константиновичу Астафьеву на сына его Льва . . . . .	50	—
е) Алексѣю Васильевичу Путьковскому на сына его Дмитрія . . . . .	25	—
ж) Ивану Ивановичу Шигорину на сына его Ивана . . . . .	50	—
з) Оомаидѣ Ардалионовнѣ Раздеришиной на сына ея Василя . . . . .	50	—
и) Петру Александровичу Иванову на сына его Николая . . . . .	50	—
Итого . . . . .	970	—

Всего же въ продолженіе 1902 года уплачено:

а) за пансіонеровъ морского кадетскаго корпуса . . . . .	3615	—
б) за своекоштнаго пансіонера морского кадетскаго корпуса . . . . .	175	—
в) за своекоштныхъ пансіонеровъ военно-учебныхъ заведеній . . . . .	1575	—
г) пособій на обмундировку, согласно духовному завѣщанію В. І. Дурново . . . . .	300	—
д) на путевыя издержки по доставкѣ принятыхъ воспитанниковъ . . . . .	25	—
е) пособій родителямъ на подготовку сыновей къ военному образованію . . . . .	645	—
Итого . . . . .	6335	—

## V.

Изъ процентовъ по капиталу Владиміра Никаноровича Кетова израсходовано въ 1902 г., согласно его завѣщанію:

1. На содержаніе родной племянницы его Натальи Александровны Мироновой, находящейся въ психіатрическомъ отдѣленіи губернской земской больницы, по расчету 7 р. 50 к. въ мѣсяць, выдано за 12 мѣсяцевъ, съ 1 сентября 1901 г. по 1 сентября 1902 года . . . . . 90 —

2. Согласно постановленію комитета, образованнаго по духовному завѣщанію г. Кетова, выдано пособій:

а) по постановленію 6 октября 1889 года на двоюроднаго его внука Константина Кузьмича Пурлевскаго, состоящаго студентомъ Московскаго университета за полтора года . . . . . 450 —

б) по постановленію 29 октября 1899 г. на сына дворянина Юрьевецкаго уѣзда Николая Ивановича Телепнева, малолѣтняго Сергѣя, состоящаго воспитанникомъ Костромскаго промышленнаго химико-техническаго училища, за годъ . . . . . 200 —

в) по постановленію 30 мая 1902 года на сына дворянина Юрьевецкаго уѣзда Петра Петровича Грибунина, малолѣтняго Георгія, состоящаго воспитанникомъ Гатчинскаго реальнаго училища за первое полугодіе . . . . . 100 —

Итого израсходовано . . . . . 840 —

## VI.

Пособія изъ процентовъ съ капитала Г. Н. Макарова выдавались на основаніи постановленій собранія гг. предводителей дворянства 29 мая 1901 и 1902 гг.

Пособія эти получили нижепоименованные воспитанники высшихъ учебныхъ заведеній въ размѣрѣ 50 руб. на каждое полугодіе:

а) *Московскаго университета.*

- |                         |   |                                      |
|-------------------------|---|--------------------------------------|
| 1. Николай Волоцкой     | } | по 100 руб. каждый за оба полугодія. |
| 2. Александръ Дурново   |   |                                      |
| 3. Николай Захаровъ     | } | по 50 руб. каждый за одно полугодіе. |
| 4. Павелъ Френевъ       |   |                                      |
| 5. Анатолий Коровинъ    |   |                                      |
| 6. Дмитрій Коруневскій  |   |                                      |
| 7. Сергѣй Ефимьевъ      |   |                                      |
| 8. Иванъ Нифонтовъ      |   |                                      |
| 9. Александръ Жуковъ    |   |                                      |
| 10. Иванъ Меншиковъ     | } | по 100 руб. каждый за оба полугодія. |
| 11. Николай Аристовъ    |   |                                      |
| 12. Дмитрій Пироговскій |   |                                      |
| 13. Михаилъ Черногубовъ |   |                                      |
| 14. Дмитрій Волковъ     |   |                                      |
| 15. Иванъ Перфильевъ    |   |                                      |
| 16. Николай Костомаровъ |   |                                      |
| 17. Леонидъ Веригинъ    |   |                                      |

б) *С.-Петербургскаго лѣсного института.*

18. Капитонъ Александровъ 50 р. за одно второе полугодіе.

*в) Казанскаго ветеринарнаго института.*

19. Петръ Викентьевъ 50 р. за одно второе полугодіе.  
 20. Анатолій Бѣлоруссовъ по 100 р. каждый за оба  
 21. Павелъ Каллистовъ полугодія.

*г) Казанской художественной школы.*

22. Александръ Поповъ 150 р. за оба полугодія.

*д) Московскаго технического училища.*

23. Константинъ Черневъ 100 р. за оба полугодія.  
 24. Николай Пяткинъ 50 р. за оба полугодія.  
 25. Федоръ Нифонтовъ 50 р. въ Москов. универ.

*е) Нижегородской гимназій.*

26. Михаилъ Власьевъ 25 руб.

*ж) Омской гимназій.*

27. Василій и  
 28. Вячеславъ Шанскіе 50 р.  
 29. Сергій Постниковъ 50 р. въ Кологривск. город.  
 училищѣ.

---

Итого выдано . 2125 руб.

## VII.

*Свѣдѣнія о дворянскихъ воспитанникахъ, обучающихся въ пансіонѣ при Костромской классической гимназіи на счетъ Костромскаго дворянства.*

## С П И С О К Ъ

воспитанниковъ дворянства въ пансіонѣ при Костромской гимназіи за 190<sup>2</sup>/<sub>3</sub> учебный годъ.

## Приготовительнаго класса:

1. Киндяковъ Борисъ.
2. Полозовъ Сергѣй.

## 2 класса:

3. Золотовъ Павелъ.
4. Симоновъ Викторъ.
5. Шиповъ Антонъ.

## 3 класса:

6. Бирюковъ Валерій.
7. Волковъ Александръ.
8. Оранскій Григорій.
9. Савурскій Иванъ.
10. Свиньинъ Гавріиль.
11. Шишкинъ Михаилъ.

## 4 класса:

12. Викентьевъ Владиміръ.

13. Ольхинъ Алексѣй.
14. Потѣхинъ Петръ.
15. Сперанскій Михаилъ.
16. Шибаевъ Николай.

**5 класса:**

17. Захаровъ Сергѣй.
18. Лермонтовъ Василій.
19. Потѣхинъ Михаилъ.
20. Раздеришинъ Николай.
21. Рудинъ Сергѣй.
22. Разумовъ Владиміръ.
23. Чемодановъ Геннадій.
24. Шигоринъ Сергѣй.
25. Шишкинъ Владиміръ.
26. Апушкинъ Аркадій.

**6 класса:**

27. Балакиревъ Сергѣй.
28. Маринъ Борисъ.
29. Савурскій Василій.

**7 класса:**

30. Гавриловъ Борисъ.
31. Захаровъ Григорій.
32. Оранскій Иванъ.
33. Свиньинъ Борисъ.
34. Свиньинъ Матвѣй.
35. Шанскій Александръ.

**8 класса:**

36. Шигоринъ Владиміръ.



На содержаніе мужского пансіона имѣется капиталъ въ 176401 руб., проценты съ котораго въ количествѣ 6953 р. 24 к. уплачиваются въ гимназію, съ добавкою 1781 р. 76 к. изъ процентовъ съ капитала 2 разряда и 115 руб., получаемыхъ изъ казны въ возмѣщеніе удерживаемаго купоннаго налога съ означеннаго капитала, а всего 8850 р. Плата полагается за полнаго пансіонера по 250 р. и за полупансіонера по 125 р. въ годъ, съ прибавкою за вновь вступающихъ воспитанниковъ 100 р. въ годъ на первоначальное обзаведеніе. Въ числѣ показанныхъ въ спискѣ воспитанниковъ состоятъ: Потѣхинъ Петръ и Рудинъ Сергѣй на полупансіонерскихъ вакансіяхъ, а всѣ остальные на полномъ содержаніи дворянства. Къ 190<sup>2</sup>/<sub>3</sub> году имѣлись въ пансіонѣ двѣ свободныхъ пансіонерскихъ вакансіи, на которыя и поступили: Борисъ Киндяковъ и Сергѣй Полозовъ. Въ 1902 году выбыли изъ пансіона ранѣ окончанія курса воспитанники: Шишкинъ Сергѣй и Раздеришинъ Василій—первый за переходомъ въ другую гимназію и послѣдній для поступленія въ юнкерское училище.

## СПИСОКЪ

кандидатовъ для замѣщенія дворянскихъ вакансій въ пансіонѣ при гимназіи, составленный на собраніи гг. предводителей и депутатовъ дворянства 29 мая 1902 года на 190<sup>2</sup>/<sub>3</sub> учебный годъ.

1. Киндяковъ Борисъ.
2. Полозовъ Сергѣй.
3. Ачкасовъ Николай.
4. Китаевъ Николай.

5. Рудинъ Сергѣй.
6. Перфильевъ Всеволодъ.
7. Шигоринъ Николай.
8. Волоцкой Алексѣй.
9. Макаровъ Владиміръ.
10. Потѣхинъ Петръ.
11. Волженскій Глѣбъ.
12. Астафьевъ Левъ.
13. Сипягинъ Павелъ.
14. Шиповъ Николай.
15. Черкудиновъ Николай.
16. Ильинъ Ипполитъ.
17. Сальковъ Владиміръ.
18. Шанскій Василій.
19. Потѣхинъ Сергѣй.
20. Власьевъ Михаилъ.
21. Полозовъ Михаилъ.
22. Шигоринъ Иванъ.
23. Полозовъ Николай.
24. Власьевъ Николай.
25. Пяткинъ Николай.
26. Волженскій Борисъ.
27. Порадѣловъ Геннадій.
28. Кассель Александръ.

## VIII.

*Свѣдѣнія о дворянскихъ воспитанницахъ, обучающихся въ Романовскомъ пансіонѣ при Григоровской женской гимназіи на счетъ Костромскаго дворянства.*

## СПИСОКЪ

воспитаницъ Романовскаго пансіона при Григоровской женской гимназіи за 190<sup>2</sup>/<sub>3</sub> учебный годъ.

## Приготовительнаго класса:

1. Марія Лермонтова.

## 1 класса:

2. Надежда Золотилова.

## 2 класса:

3. Маргарита Чемоданова.

4. Наталія Свинына.

5. Людмила Церфильева.

## 3 класса:

6. Марія Борисенко.

7. Вѣра Кудрина.

8. Ольга Раздеришина.

9. Евдокія Паряева.

10. Марія Свинына.

**4 класса:**

11. Зинаида Кишкина.
12. Валентина Лермонтова.
13. Юлія Чернева.
14. Екатерина Дурново.
15. Ольга Григорова.
16. Марія Ермолова.

**5 класса:**

17. Елена Марина.
18. Зоя Ратькова.
19. Екатерина Тяпугина.
20. Августа Марина.
21. Марія Ратькова.

**6 класса:**

22. Марія Жукова.
23. Александра Захарова.
24. Марія Бѣлехова.

**7 класса:**

25. Александра Дурново.
26. Татьяна Дробышева.
27. Софія Чемоданова.
28. Александра Кишкина.
29. Надежда Селадьина.
30. Серафима Свиньина.
31. Лидія Шигорина.
32. Валентина Черногубова.
33. Александра Чижова.

**8 класса:**

34. Лидія Перфильева.

На содержаніе женскаго пансіона имѣется капиталъ въ 164417 руб. 76 коп., проценты съ котораго, въ количествѣ 6394 руб., уплачиваются въ женскую гимназію, съ добавкою 1641 р. 75 к. изъ капитала 2 разряда, 126 р. 25 к., получаемыхъ изъ казны въ возмѣщеніе купоннаго налога, и 163 р. дохода съ имѣнія Рудомазина; всего уплачивается въ годъ 8325 руб. Плата полагается за полную пансіонерскую вакансію по 260 руб., на содержаніе церкви по 500 р. и на преподаваніе педагогики по 25 руб. въ годъ. Въ числѣ показанныхъ въ спискѣ воспитанницъ состоятъ на полупансіонерскихъ вакансіяхъ: Наталія Свинына, Людмила Перфильева, Марія Борисенко, Зинаида Кишкина, Елена Марина, Зоя Ратькова, Екатерина Тяпугина и Марія Жукова, а всѣ прочія на полномъ содержаніи дворянства. Къ началу 190<sup>2</sup>/<sub>3</sub> г. оказались 4 свободныхъ пансіонерскихъ вакансій, на которыя и поступили: Евдокія Паряева, Марія Ратькова, Надежда Золотилова и Марія Свинына. Въ 1902 г. окончили курсъ гимназіи и выбыли изъ пансіона воспитанницы: Марія Корovina, Евгенія Чернева и Наталія Балсунова и выбыла за смертью—Серафима Дедевщина.

## СПИСОКЪ

кандидатовъ для замѣщенія вакансій въ Романовскомъ пансіонѣ при Григоровской женской гимназіи, составленный на собраніи гг. предводителей и депутатовъ дворянства 29 мая 1902 г., на 190<sup>2</sup>/<sub>3</sub> учебный годъ.

1. Паряева Евдокія.
2. Ратькова Марія.
3. Золотилова Надежда.
4. Свинына Марія.
5. Свинына Наталія.
6. Чихачева Екатерина.

7. Борисенко Марія.
8. Шахова Екатерина.
9. Андроникова Лидія.
10. Готовцева Марія.
11. Полозова Нина.
12. Порадѣлова Анна.
13. Золотова Александра.
14. Полѣнова Марія.
15. Жукова Марія.
16. Малиновская Надежда.
17. Порадѣлова Марія.
18. Перфильева Людмила.
19. Марина Елена.
20. Бошнякъ Ольга.
21. Ильина Евгенія.
22. Перфильева Аполлинарія.
23. Борноволокова Софія.
24. Борноволокова Вѣра.
25. Чихачева Зинаида.
26. Григорова Вѣра.
27. Чемоданова Нина.
28. Селитская Елена.
29. Оранская Надежда.
30. Хомутова Зоя.
31. Ачкасова Ксенія.
32. Салькова Анна.
33. Ратькова Зоя.
34. Потѣхина Нина.
35. Борноволокова Надежда.
36. Розанова Вѣра.

## IX.

*Свѣдѣнія о дворянскихъ воспитанницахъ,  
обучающихся въ Маріинской Нерехтской  
женской прогимназіи.*

## С П И С О К Ъ

воспитаницъ Маріинской Нерехтской женской  
прогимназіи за 190<sup>2</sup>/<sub>3</sub> учебный годъ.

## 1 класса:

1. Балакирева Александра.
2. Золотова Александра.
3. Полозова Нина.
4. Ратькова Александра.

## 2 класса:

5. Салькова Анастасія.

## 4 класса:

6. Перфильева Марія.
7. Шигорина Анна
8. Шигорина Вѣра.

На содержаніе стипендіатокъ Костромского дворянства въ Нерехтской женской прогимназіи имѣется капиталъ, заключающійся въ непрерывно-доходныхъ билетахъ на сумму 30000 руб.,  $\frac{0}{100}$  съ котораго въ количествѣ 1200 р. уплачиваются за стипендіатокъ, по расчету 150 руб. въ годъ за каждую воспитанницу. Изъ числа вышеозначенныхъ воспитанницъ вновь поступили въ 1902 г. Балакирева Александра, Золотова Александра, Полозова Нина и Ратькова Александра.

По окончаніи курса въ семь году выбыли изъ прогимназіи Оранская Надежда, Перфильева Аполлинарія и Ратькова Марія и Перфильева Лидія переведена въ пріютъ.

## С П И С О К Ъ

кандидатовъ для замѣщенія вакансій въ Маринской Нерехтской женской прогимназіи, составленный на собраніи гг. предводителей и депутатовъ дворянства 29 мая 1902 года, на 190<sup>2</sup>/<sub>3</sub> учебный годъ.

Балакирева Александра безъ жеребья.

Номера  
жеребьевъ.

1. Золотова Александра.
2. Полозова Нина.
3. Григорова Вѣра.
4. Чихачева Екатерина.
5. Хомутова Зоя.
6. Андроникова Лидія.
7. Порадѣлова Марія.
8. Чихачева Зинаида.
9. Порадѣлова Анна.
10. Чемоданова Нина.
11. Ачкасова Ксенія.
12. Селитская Елена.



## X.

Въ Кологривской женской прогимназіи въ 190<sup>2</sup>/<sub>3</sub> воспитывалась одна стипендіатка Костромского дворянства, ученица 1 класса—Марія Черногубова, съ платою 120 р. въ годъ; плата эта, по постановленію очередного губернскаго дворянскаго собранія 20 декабря 1901 г. увеличена до 150 р. и кромѣ того учреждена еще вторая стипендія.

## XI.

Въ продолженіе 1902 года изъ капитала К. Ѳ. Васькова надлежало выдать ежемѣсячныхъ пособій, на основаніи постановленій собранія гг. предвовителей дворянства 3300 р., а за предыдущій 1901 г. не было выдано пособій на сумму 367 руб. 34 коп., слѣдовательно всего причиталось выдать 3667 р. 34 к., изъ этого числа выдано въ семь 1902 г.—2965 руб., затѣмъ остается еще додать—400 р. 34 к. и за выбытіемъ нѣкоторыхъ лицъ сложено со счетовъ—302 р.

Помянутые 2965 р. получили слѣдующія лица:

1. Перфильевъ Николай Ѳедоровичъ, по 8 руб. въ мѣсяць, за годъ . . . . .	96 р. — к.
2. Баскакова Варвара Георгіевна, по 6 р. въ мѣсяць, за годъ . . . . .	72 —
3. Горталова Аполлинарія Александровна, по 5 р. въ мѣсяць, за годъ . . . . .	60 —
4. Клыкова Анна Макаровна, по 5 р. въ мѣсяць, за 10 мѣсяцевъ . . . . .	50 —
(Не выдано за 2 мѣсяца—10 р.).	
5. Перфильева Глафира Макаровна, по 5 р. въ мѣсяць, за годъ . . . . .	60 —
6. Френева Прасковья Андреевна, по 6 р. въ мѣсяць, за 5 мѣсяцевъ 1901 г. . . . .	30 —
7. Жохова Екатерина Николаевна, по 4 р. въ мѣсяць, за 9 мѣсяцевъ . . . . .	36 —
(Не выдано за 3 мѣс. 12 руб.).	
8. Захарова Александра Сергѣевна, по 4 р. въ мѣсяць, за годъ . . . . .	48 —
9. Макарова Надежда Андреевна, по 4 р. въ мѣсяць, за 6 мѣсяць . . . . .	24 —
(Не выдано за 6 мѣс. 24 р.).	

10. Орѣховская Анна Доримедонтовна, по 4 р. въ мѣсяць, за годъ . . . . . 48 р. — к.
11. Писарева Надежда Ивановна, по 4 р. въ мѣсяць, за 4 мѣс. 1901 г. и весь 1902 г. . . . . 64 —
12. Сухонина Елизавета Александровна, по 6 р. въ мѣсяць, за 11 мѣс. 1901 г. и весь 1902 г. . . . . 138 —
13. Сухонина Раиса Александровна, по 6 р. въ мѣсяць, за 11 мѣс. 1901 г. и весь 1902 г. . . . . 138 —
14. Княгиня Урусова Ольга Николаевна, по 4 р. въ мѣсяць, за 1 мѣс. 1901 г. и весь 1902 г. . . . . 56 —
15. Астафьевъ Сергѣй Николаевичъ, по 5 р. въ мѣсяць, за 2 мѣс. 1902 г. . . . . 10 —  
(По достиженіи совершеннолѣтія посobie прекращено).
16. Астафьевъ Владиміръ Петровичъ, по 4 р. въ мѣсяць, за 9 мѣс. 1902 г. . . . . 36 —  
(Не выдано за 3 мѣс. 12 р.).
17. Черногубовъ Ипполитъ Дементьевичъ, по 4 р. въ мѣс., за 11 мѣс. 1902 г. . . . . 44 —  
(Не выдано за 1 мѣс. 4 р.).
18. Шигоринъ Павелъ Васильевичъ, по 5 р. въ мѣс., за весь годъ . . . . . 60 —
19. Горталова Серафима Ивановна, по 3 р. въ мѣс., за весь годъ . . . . . 36 —
20. Китаева Анна Григорьева, по 3 р. въ мѣс., за 6 мѣс. 1902 г. . . . . 18 —  
(Не выдано за 6 мѣс. 18 р.).
21. Нелидова Ольга Ѳедоровна, по 3 р.

- въ мѣсяцъ за 6 мѣсяцевъ 1902 года . . . . . 18 р. — к.  
 (Не выдано за 6 мѣс. 18 р.).
22. Путилова Агрипина Павловна, по 3 р.  
 въ мѣс., за 4 мѣс. 1901 г. и 9 мѣс. 1902 г. . . . . 39 —  
 (Не выдано за 3 мѣс. 9 р.).
23. Рудина Александра Ѳедоровна, по 3 р.  
 въ мѣс., за 10 мѣс. 1902 г. . . . . 30 —  
 (Не выдано за 2 мѣс. 6 р.).
24. Тихомірова Марія Дмитриевна, по 3 р.  
 въ мѣс., за весь годъ . . . . . 36 —
25. Черкудинова Александра Васильевна,  
 по 3 р. въ мѣс., за 2 мѣс. 1901 г. и 9 мѣс.  
 1902 г. . . . . 33 —  
 (Не выдано за 3 мѣс. 9 р.).
26. Чуркудинова Серафима Васильевна, по  
 3 р. въ мѣс., за 2 мѣс. 1901 г. и весь 1902 г. . . . . 42 —
27. Китаевъ Василій Андреевичъ, по 3 р.  
 въ мѣс., за весь годъ . . . . . 36 —
28. Китаевъ Алексѣй Васильевичъ, по 3 р.  
 въ мѣс., за 7 мѣс. 1902 г. . . . . 21 —  
 (Не выдано за 5 мѣс. 15 р.).
29. Китаевъ Павелъ Васильевичъ, по 3 р.  
 въ мѣс., за 8 мѣс. . . . . 24 —  
 (Не выдано за 4 мѣс. 12 р.).
30. Черногубовъ Петръ Ивановичъ, по 3 р.  
 въ мѣс., за 3 мѣс. 1901 г. и весь 1902 г. . . . . 45 —
31. Шигоринъ Николай Афиногеновичъ,  
 по 3 р. въ мѣс., за весь годъ . . . . . 36 —
32. Раздеришинъ Евгений Арсеньевичъ, по  
 7 р. въ мѣс., за весь годъ . . . . . 84 —

33. Ачкасова Екатерина Дмитриевна, по 4 р. въ мѣс., за весь годъ . . . . .	48 р. — к.
34. Горталова Марія Павловна, по 7 р. въ мѣс., за 4 мѣс. 1901 г. и 6 мѣс. 1902 г. . . . . (Не выдано за смертью за 6 мѣс. 42 р.).	70 —
35. Коровина Марія Павловна, по 3 р. въ мѣс., за весь годъ . . . . .	36 —
36. Ачкасова Надежда Григорьевна, по 5 р. въ мѣс., за весь годъ . . . . .	60 —
37. Волженская Анна Васильевна, по 5 р. въ мѣс., за весь годъ . . . . .	60 —
38. Кадникова Ульяна Степановна, по 5 р. въ мѣс., за 1 мѣс. 1902 г. . . . . (Не выдано за смертью за 11 мѣс. 55 р.).	5 —
39. Мустафина Юлія Васильевна, по 5 р. въ мѣс., за 5 мѣс. . . . . (Не выдано за 7 мѣс. 35 р.)	25 —
40. Перелешина Клавдія Ивановна, по 5 р. въ мѣс., за 10 мѣс. . . . . (Не выдано за 2 мѣс. 10 р.).	50 —
41. Раздеришина Елизавета Федоровна, по 5 р. въ мѣс., за 5 мѣс. 1902 г. . . . . (Не выдано за 7 мѣс. 35 р.).	25 —
42. Фролова Елизавета Тимоѳеевна, по 5 р. въ мѣс., за 9 мѣс. . . . . (Не выдано за 3 мѣс. 15 р.).	45 —
43. Черногубова Евѳимія Степановна, по 5 р. въ мѣс., за 5 мѣс. 1901 г. и весь 1902 г. . . . .	85 —
44. Бакунинъ Николай Семеновичъ, по 4 р. въ мѣс., за весь годъ . . . . .	48 —

45. Шигорина Александра Васильевна, по 4 р. въ мѣс., за весь годъ . . . . . 48 р. — к.
46. Черногубовъ Александръ Павловичъ, по 5 р. въ мѣс., за 1 мѣс. 1901 года и весь 1902 г. . . . . 65 —
47. Болотова Елизавета Ксенофоновна, по 5 р. въ мѣс., за 6 мѣс. 1901 г. и весь 1902 г. . . . . 90 —
48. Горталовы, малолѣтнія дѣти умершей вдовы Анны Николаевны Горталовой, по 4 р. въ мѣс., за весь годъ . . . . . 48 —
49. Дедевщина Марія Васильевна, по 5 р. въ мѣс., за годъ . . . . . 60 —
50. Раздеришина Оомаида Ардалионовна, по 3 р. въ мѣс., за годъ . . . . . 36 —
51. Ковырнева Надежда Ивановна, по 4 р. въ мѣс., за весь годъ . . . . . 48 —
52. Полънова Александра Гавриловна, по 7 р. въ мѣс., за 4 мѣс. 1901 г. и 8 мѣс. 1902 г. . . . . 84 —  
(Не выдано за 4 мѣс. 1902 г. 28 р.).
53. Шигорина Елизавета Афиногеновна, по 5 р. въ мѣс., за весь годъ . . . . . 60 —
54. Борноволокоча Вѣра Петровна, по 4 р. въ мѣс., за весь годъ . . . . . 48 —
55. Перфильева Анна Яковлевна, по 4 р. въ мѣс., за 5 мѣс. 1901 г. и за 10 мѣс. 1902 г. . . . . 60 —  
(Не выдано за 2 мѣс. 8 р.).
56. Шулепникова Глафира Михайловна, по 4 р. въ мѣс., за 10 мѣс. 1902 г. . . . . 40 —  
(За смертію выдача пособія прекращена).

57. Шигорина Ольга Евгенъевна, по 6 р.  
 въ мѣс., выдано всего . . . . . 57 р. — к.  
 (Не выдано за 1902 г. 15 р.).

---

Итого выдано . . . . . 2965 —

По постановленіямъ собранія гг. предводителей дворянства изъ капитала К. О. Васькова надлежало выдавать пособій по 275 р въ мѣс., а въ годъ 3300 р.; за предыдущій 1901 г. не допущено было пособій—367 р. 34 к., а всего слѣдовательно причиталось раздать—3667 р. 34 к, изъ нихъ выдано—2965 р., за выбытіемъ нѣкоторыхъ лицъ сложено со счетовъ—302 р. и затѣмъ не додано пособій за 1902 г.—400 р 34 к., что и значится въ вышепрописанномъ спискѣ.

## XII.

Въ продолженіе 1902 года изъ капитала Юліи Ѳедоровны Захаровой пособія выдавались на основаніи постановленій собранія гг. предводителей дворянства, отъ 22 мая 1900 и 29 мая 1901 г.г. по тому же расчету, какъ и въ предыдущихъ годахъ.

(Ежемѣсячно по 8 р., а за декабрь—12 р.).

Пособія получили слѣдующія лица:

1. Коломарова Софія Григорьевна, за годъ	100 р.	— к.
2. Колюпанова Тамара Александровна, за годъ	100	—
3. Перфильева Екатерина Макаровна, за годъ	96	—
(Не выдано за декабрь—4 р.).		
4. Розова Марія Петровна, за годъ	100	—
5. Филисова Екатерина Васильевна, за 1901 г.—16 и весь 1902 г.	116	—
(Не выдано за декабрь—4 р.).		
6. Безсоновъ Николай Васильевичъ, за годъ	100	—
7. Шулепниковъ Михаилъ Сергѣевичъ, за годъ	100	—
(Не выдано за 1901 г.—4 р.).		
8. Черногубова Анна Ивановна, за 4 мѣс. 1901 г. и 9 мѣс. 1902 г.	108	—
(Не выдано за 3 мѣс 28 р.).		
9. Сухонина Александра Леонидовна, за 1901 г.—30 р. и 8 мѣс. 1902 г.—60 р.	90	—
(Не выдано за 1901 г.—30 р. 40 к. и 1902 г.—40 р.—70 р. 40 к.).		



10. Чалѣва Софія Николаевна, за 1901 г.—			
28 р. и 1902 г.—35 р.		63	—
(За смертію прекращено).			
11. Крутиковъ Дмитрій Порфирьевичъ, за			
годъ		100	—
12. Карцева Людмила Платоновна, въ			
богадѣльнѣ съ 12 іюля по 1 сентября 1902 г.	11	66	

Итого выдано 1084 р. 66 к.

По постановленіямъ собранія гг. предводителей дворянства капитала Ю. О. Захаровой надлежало выдавать ежемѣсячныхъ пособій по 96 р., а въ декабрѣ—144 р., всего въ годъ 1200 р.; за предыдущій 1901 г. не додано было пособій—217 р. 6 к., всего же слѣдовало раздать пособій 1417 р. 6 к., изъ нихъ выдано—1084 р. 66 к., за выбытіемъ нѣкоторыхъ лицъ сложно со счетовъ—222 руб. и не додано пособій за 1902 г.—110 р. 40 к., что и значитса въ выше-прописанномъ спискѣ.

## Исполнение смѣтнаго на

### 1. На содержаніе секретаря Костромского

На 1902 годъ назначено по смѣтѣ . . . . .	1200	—
<hr/>		
Балансъ . . . . .	1200	—

### 2. На содержаніе лицъ, служащихъ въ канцелии дворянскаго депу

На 1902 годъ по смѣтѣ назначено . . . . .	2000	—
Израсходовано въ 1902 г. сверхъ смѣты . . . . .	116	22
<hr/>		
	2116	22
<hr/>		
Балансъ . . . . .	2116	22

Перерасходъ сверхъ смѣты 116 р. 22 к. произошелъ вслѣдствіе болѣзни нѣкоторыхъ служащихъ, вызвавшей необходимое увеличеніе содержанія прочихъ чиновниковъ канцеляріи.

## значенія на 1902 годъ.

### дворянскаго депутатскаго собранія.

Въ 1902 году выдано жалованья:			
За 7 мѣсяцевъ . . . . .	700	—	
За смертью секретаря осталось . . . . .	500	—	1200 —
<hr/>			
Балансъ . . . . .	1200	—	

### лрїяхъ губернскаго предводителя дворянства татскаго собранія.

Въ 1902 году выдано жалованья:			
а) канцелярскому чиновнику, состоявшему въ должности столоначальника собранія за 7½ мѣсяцевъ . . . . .			291 22
б) секретарю губернскаго предводителя дворянства за 6 мѣсяцевъ . . . . .			450 —
в) чиновникамъ канцеляріи дворянскаго депутатскаго собранія за весь годъ . . . . .			1255 —
г) наградныхъ канцелярскимъ чиновникамъ за успѣшныя занятія, на праздники св. Пасхи и Рождества Христова . . . . .			120 —
<hr/>			
Балансъ . . . . .	2116	22	

### 3.3 На канцелярскія потребности,

Въ 1902 году оставалось невыполненныхъ расходовъ отъ 1901 года . . . . .

113 68

На 1902 годъ по сметѣ назначено . . . . .

200 — 313 68

### типографію и выписку изданий.

Въ 1902 году израсходовано:

а) по счетамъ типографіи за напечатаніе отчетовъ, вѣдомостей и бланковъ и за переплетъ книгъ отчета и XI тома свода законовъ . . . . .	128	65
б) На выписку „Сенатскихъ Вѣдомостей“ . . . . .	18	13
в) „ „ „Правительственнаго Вѣстника“ . . . . .	12	13
г) „ „ 2 экземпляровъ „Костромскихъ Губернскихъ Вѣдомостей“ на 1903 годъ . . . . .	6	—
д) за списокъ чиновъ министерства внутреннихъ дѣлъ и X т. св. законовъ . . . . .	3	90
е) на отправку телеграммъ и заказныхъ писемъ, на гербовую ярку и нотариусу Михайловскому по дѣлу соверш. довѣр. явочнымъ порядкомъ на имя прис. пов. Н. М. Рябинцева . . . . .	17	70

---

Итого . . . . . 186 51

Подлежитъ уплатѣ въ 1903 году по счету н-ковъ Бекенева . . . . .

76 10

---

262 61

Балансъ	313 68
---------	--------

#### 4. На наемъ разсылныхъ

На 1902 годъ по смѣтѣ назначено	480 —
---------------------------------	-------

Балансъ	480 —
---------	-------

#### 5. На отопленіе, освѣщеніе

На 1902 годъ по смѣтѣ назначено	700 —
Въ 1902 году израсходовано сверхъ смѣты	75 25
	<u>775 25</u>

Передержка образовалась влѣдствіе недостаточности ассигнованныхъ суммъ по сему отдѣлу на расходы, которые и покрыты изъ % съ капитала свободн. 1 разряда.

Осталось отъ смѣтнаго назначенія	51 07
Балансъ	313 68

#### и сторожей дома.

Въ 1902 году израсходовано:	
а) на жалованье 4 сторожамъ по 35 руб. и одному впередъ 10 руб., всего	430 —
б) наградныхъ сторожамъ на праздники св. Пасхи и Рождества Христова	30 —
в) ночному сторожу за 7 мѣс. и объѣздчику	9 25
	<u>469 25</u>
Осталось отъ смѣтнаго назначенія	10 75
Балансъ	480 —

#### и страхованіе дома.

Въ 1902 году израсходовано:	
а) на покупку дровъ:	
20 саж. смѣш. по 3 руб.	
35 к.—67 р.	
3 саж. берез. по 3 руб.	
70 к. на 11 р. 10 к.	
111 саж. берез. по 4 руб.	
25 к. на 471 р. 75 к., всего	549 85

Балансъ	775	25
---------	-----	----

### 6. На уплату разнаго рода сборовъ и

По смѣтѣ на 1902 г. назначено	60	—
Въ 1902 году израсходовано сверхъ смѣты	160	94
		220 94
Передержка произошла по той же причинѣ, какая указана въ 5-мъ отдѣлѣ.		
Балансъ	220	94

б) за перевозку 50 возовъ дровъ и на покупку свѣчей	5	—
в) за разные предметы для чистки комнатъ и натирки половъ	10	80
г) за страхованіе въ 1 Россійскомъ страхов. отъ огня о-вѣ дома дворянства на Павловской улицѣ, въ суммѣ съ движ. на 2 т. р. въ 54000 р.	139	60
д) за страхованіе въ томъ же страховомъ общ. дерев. дома дворянства на Еленинской ул., занимаем. военнымъ собран., въ суммѣ 10000 руб.	70	—
Балансъ	775	25

### государственнаго налога за домъ.

Въ 1902 году уплачено по окладу:		
а) сбора оцѣночнаго, земскаго и государственнаго налога подъ кв. № 1375-й	115	94
б) уплачено за пользование телефоннымъ сообщеніемъ подъ кв. № 11 и 158-й	75	—
в) уплачено за пользование городскимъ водопроводомъ	30	—
Балансъ	220	94

### 7. На содержание 5 кроватей при Костром Галичскомъ

На 1902 годъ оставалось невыполненныхъ расходовъ отъ 1901 года . . . . .	102	66	
На 1902 годъ по смѣтѣ назначено . . . . .	420	—	
			522 66

Балансъ 522 66

### 8 Въ распоряженіе губернскаго предводи

На 1902 годъ по смѣтѣ назначено . . . . .	3000	—
Балансъ	3000	—

Губернскій предво

### ской губернской земской богадѣльни и въ уѣздѣ.

Въ 1902 году уплачено въ губернскую земскую управу за содержаніе въ богадѣльнѣ Костромскаго губерн. земства:

а) Жаловскаго Николая Владиміровича и Френева Николая Константиновича . . . . .	102	66	
б) Борноволокной Анны Петровны и Сундебергъ Елизаветы Алексѣевны . . . . .	168	—	
в) По Галичскому уѣзду за 1902 годъ уплачено Галичскимъ уѣзднымъ предводителемъ дворянства:			
Плытову Павлу Ивановичу . . . . .	64	—	
Рудину Арсенію Ивановичу . . . . .	12	—	
Рудомазиной Надеж. Семен. . . . .	84	—	
			160 —
Итого	430	66	
Подлежитъ уплатѣ въ 1903 г.	92	—	
Балансъ	522	66	

### теля дворянства на представительство.

Въ 1902 году израсходовано . . . . .	3000	—
Балансъ	3000	—

дитель *Нелидовъ.*

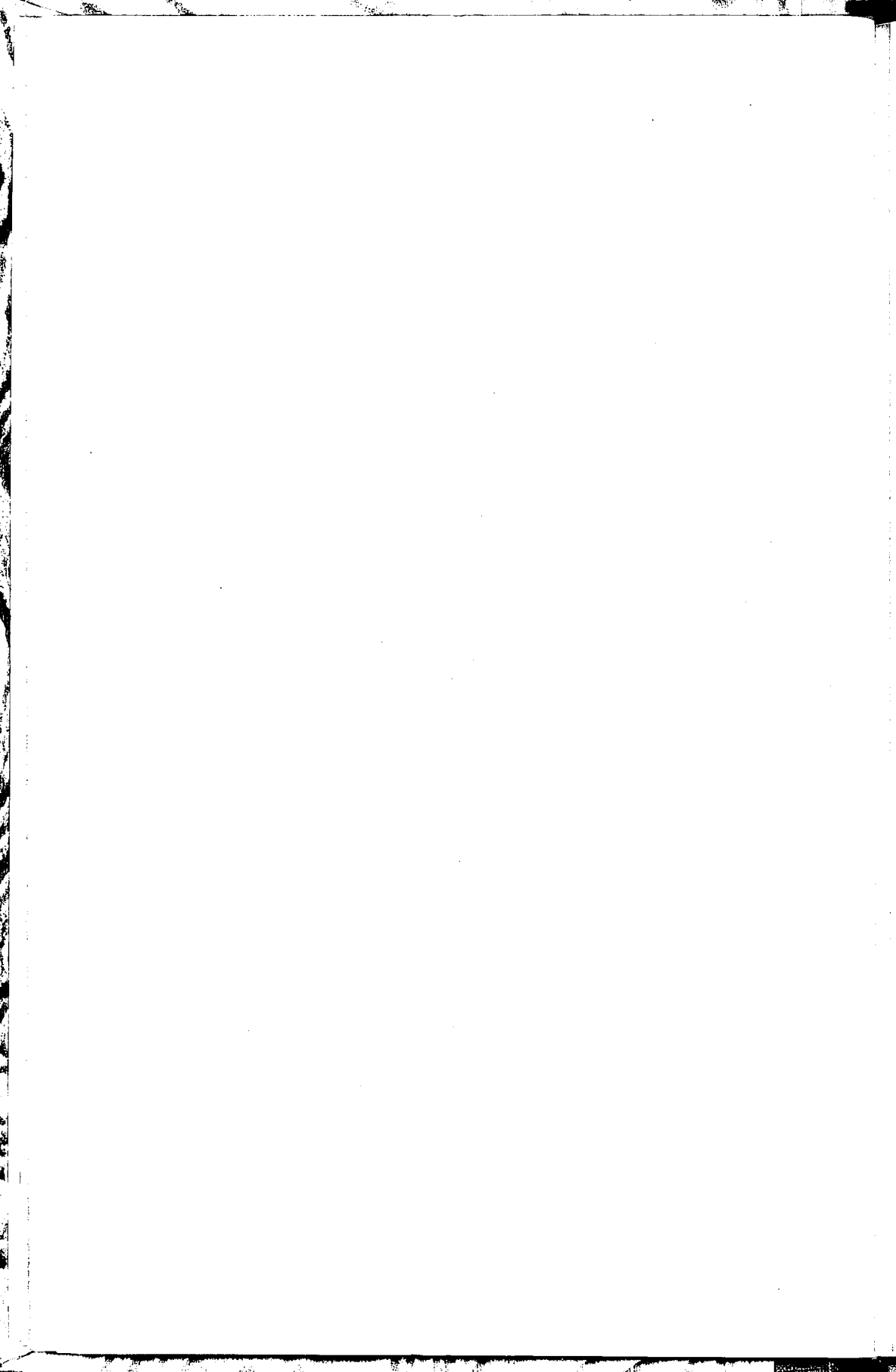

# ЧАСТЬ III.

## I.

Чрезвычайное губернское дворянское собраніе 28 февраля 1902 года открыто г. Костромскимъ губернаторомъ И. М. Леонтьевымъ.

По открытіи засѣданія губернской предводитель дворянства Н. Ѳ. Нелидовъ доложилъ собранію о воспослѣдовавшемъ отвѣтѣ Государя Императора на всеподданнѣйшій адресъ дворянъ Костромской губерніи по поводу благополучнаго окончанія войны съ Китаемъ. Слова Государя Императора: „*благодарить за выраженные чувства*“ были выслушаны гг. дворянами стоя.

Секретаремъ собранія избранъ А. Н. Прохоровъ.

Затѣмъ губернскимъ предводителемъ дворянства на разсмотрѣніе собранія были предложены слѣдующіе вопросы:

1. Объ утвержденіи смѣты на постройку дворянскаго пансіона-пріюта въ г. Костромѣ въ суммѣ 179984 руб. 47 коп.

2. О покупкѣ дворянствомъ земли, предлагаемой г. Бѣликовой.

3. О ремонтѣ дворянскихъ домовъ на Павловской и Еленинской улицахъ.

4. О принятіи дворянствомъ участія въ расходахъ по расширенію реального училища въ г. Костромѣ.

5. О назначеніи пенсіи г. Жукову за службу его въ Кологривской дворянской опекѣ.

6. По заявленію г. Текутьева о томъ, какимъ образомъ достойно ознаменовать память о долготѣтней службѣ бывшаго губернскаго предводителя А. И. Шипова.



По рассмотрѣніи означенныхъ вопросовъ, чрезвычайное собраніе постановило:

1. Смѣту на постройку пансіона-пріюта утвердить въ суммѣ 179984 р. 47 к., съ тѣмъ, чтобы предоставить право строителямъ проектированныя смѣтою деревянныя балки замѣнить желѣзными, если по экономическимъ соображеніяхъ это окажется возможнымъ и затѣмъ дать дѣлу надлежащій ходъ.

2. Предложеніе г-жи Бѣликовой о покупкѣ ея владѣнія отклонить.

3. По вопросу о ремонтѣ дворянскаго дома на Павловской улицѣ просить г. губернскаго предводителя составить къ будущему экстренному собранію двѣ смѣты: на капитальный и на частичный ремонты, при чемъ слѣдуетъ имѣть въ виду устройство электрическаго освѣщенія, для чего войти въ сношеніе съ различными учрежденіями г. Костромы для устройства центральной станціи и затѣмъ по этому дому до экстреннаго собранія никакого ремонта не производить.

4. Всѣ прочіе вопросы оставить безъ рассмотрѣнія въ виду того, что гг. дворяне не были о нихъ своевременно освѣдомлены.

Затѣмъ экстренное собраніе съ разрѣшенія г. губернатора было объявлено закрытымъ.

Костромскому чрезвычайному губернскому  
дворянскому собранію 28 февраля 1902 года

губернскаго предводителя дворянства

*Докладъ № 1-й.*

На основаніи послѣдовавшаго въ 25 день мая 1899 г. Высочайшаго повелѣнія по вопросу о воспитаніи и образованіи дворянскаго юношества, чрезвычайное губернское дворянское собраніе 24 августа того же года постановило: ходатайствовать объ учрежденіи въ городѣ Костромѣ дворянскаго пансіона-пріюта, поручивъ собранію гг. предводителей дворянства, обще съ членами избранной комиссіи, составить уставъ пансіона-пріюта и смѣту на его устройство и содержаніе. Смѣта на эту постройку была составлена Ярославскимъ губернскимъ гражданскимъ инженеромъ г. Енцъ и утверждена чрезвычайнымъ собраніемъ дворянства 24 мая 1900 г. въ суммѣ 150000 руб., при этомъ постановлено учредить пансіонъ-пріютъ на 100 вакансій, изъ нихъ 80 на содержаніи дворянства и 20 своекоштныхъ; отпускать на содержаніе дворянскихъ воспитанниковъ пріюта 7000 рублей изъ 0/0 съ капитала пансіона-гимназіи и 3000 руб. изъ 0/0 съ капитала 2-го разряда, а всего 10000 руб. и объ отпускѣ такой же суммы изъ казны ходатайствовать предъ правительствомъ на основаніи того же Высочайшаго повелѣнія 25 мая 1899 г. Къ этой суммѣ чрезвычайнымъ губернскимъ дворянскимъ собраніемъ 2 августа 1901 года добавлено еще 2000 руб. на уплату за воспитанниковъ пансіона въ учебныхъ заведеніяхъ. Ходатайство объ отпускѣ изъ казны дополнительной суммы на содержаніе пансіона-пріюта, въ суммѣ 12000 руб., вполнѣдствіи получило надлежащее удовлетвореніе.

Означенная смета на устройство приюта въ свое время восходила на разсмотрѣніе высшихъ инстанцій и по распоряженію департамента общихъ дѣлъ министерства внутреннихъ дѣлъ возвращена губернскому предводителю при сообщеніи Костромскаго губернатора, отъ 21 апрѣля 1901 г. за № 2022, для исправленія согласно сдѣланнымъ техническо-строительнымъ комитетомъ указаніямъ, въ коихъ, между прочимъ, значилось, что по приблизительному подсчету стоимость зданія по сметѣ опредѣлилась около 64 руб. за кубическую сажень, каковая сумма для подобнаго зданія должна быть признана сравнительно низкой. Вслѣдствіе сего была вновь составлена смета Костромскимъ губернскимъ гражданскимъ инженеромъ г. Требертъ, каковая, по утвержденіи чрезвычайнымъ собраніемъ дворянства 2 августа 1901 г. въ суммѣ 239477 руб. 67 к., была вторично представлена на распоряженіе чрезъ г. министра народнаго просвѣщенія 23 августа того же года за № 441.

Нынѣ техническо-строительный комитетъ министерства внутреннихъ дѣлъ, при отношеніи отъ 10 января 1902 г. за № 58, przeprowadивъ на распоряженіе губернскаго предводителя дворянства копию съ журнала своего, отъ 8 минув. января за № 11, вновь возвратилъ смету для исправленія. Изъ копии журнала видно, что министерство народнаго просвѣщенія, въ виду отзыва со стороны министерства внутреннихъ дѣлъ о неимѣнннхъ препятствіяхъ къ ассигнованію изъ казны 249971 руб. на постройку зданія для дворянскаго пансіона-приюта въ г. Костромѣ, со включеніемъ расхода на вознагражденіе техника и наемъ десятниковъ, вошло въ сношеніе съ министерствомъ финансовъ и государственнымъ контролеромъ объ отпускѣ означенной суммы, но статсъ-секретарь Витте и генераль отъ инфантеріи Лобко, находя испра-

пиваемую сумму весьма значительною, выразили мнѣніе о необходимости пересмотра смѣты съ цѣлію всевозможнаго ея сокращенія. Посему техническо-строительный комитетъ, разсмотрѣвъ техническія данныя на постройку зданія, нашель, что сокращеніе смѣтной суммы возможно лишь путемъ уменьшенія размѣра зданія. Въ виду сего составитель проекта гражданскій инженеръ г. Требертъ, бывшій тогда по своимъ дѣламъ въ г. С.-Петербургѣ, по указаніямъ комитета, выработалъ новый эскизъ плана зданія означеннаго приюта.

Въ эскизѣ этомъ имѣются всѣ помѣщенія, требуемая программой, но при этомъ:

1. Въмѣсто отдѣльнаго актовaго зала спроектирована въ центрѣ зданія обширная столовая, могущая въ исключительныхъ случаяхъ замѣнить это залo, а для гимнастическихъ упражненій расширенъ рекреационный корридоръ.

2. Въмѣсто отдѣльнаго больничнаго корпуса назначенъ пріемный покой съ двумя палатами, кабинетомъ доктора, аптекой и квартирой фельдшера, которые помѣщены въ главномъ зданіи, но вполне изолированы отъ всѣхъ другихъ помѣщеній.

3. Для прачечной и бани предполагается выстроить отдѣльное зданіе и въ отдѣльномъ строеніи помѣстить другія службы.

При высотѣ помѣщенія въ главномъ зданіи: 1) подвального этажа въ  $3\frac{1}{2}$  арш., 2) перваго этажа въ  $5\frac{1}{2}$  арш., 3) второго и третьяго этажей по 6 арш.—все главное зданіе будетъ содержать 1916 куб. сажень.

Считая, согласно смѣты, стоимость 1 куб. саж. постройки съ устройствомъ отопленія, освѣщенія (электрическаго), водопровода, тротуаровъ, заборовъ и другихъ необходимыхъ устройствъ по 81 рублю и принимая толщину стѣнъ въ

три кирпича, вследствие маломѣрности послѣдняго, расходъ на постройку главнаго зданія опредѣлится въ 155165 руб.; зданіе для прачечной примѣрно будетъ стоить около 9500 р., надворныя же постройки можно считать въ 5000 рублей. Итого стоимость строеній опредѣлится въ суммѣ 169665 р., прибавляя на вознагражденіе технику 4<sup>0</sup>/<sub>0</sub>, т. е. 6788 руб., и наёмъ десятниковъ и сторожей около 3530 руб., общій же расходъ по постройкѣ опредѣлится въ 180000 руб. вмѣсто 249971 руб.

А потому, принимая во вниманіе, что ходатайство Костромскаго дворянства объ устройствѣ пансіона-пріюта для дворянскихъ дѣтей длится въ продолженіе слишкомъ двухъ лѣтъ съ половиною, я, по совѣту нѣкоторыхъ гг. предводителей дворянства, для ускоренія окончанія этого дѣла, просилъ гражданскаго инженера г. Требертъ сдѣлать новую смѣту согласно указаніямъ техническо-строительнаго комитета, каковая нынѣ имъ составлена и мною представляется на разсмотрѣніе чрезвычайнаго дворянскаго собранія, со всеми приложеніями.

При семъ имѣю честь присовокупить, что уставъ дворянскаго пансіона-пріюта, по утвержденіи его чрезвычайнымъ губернскимъ дворянскимъ собраніемъ 2 марта 1900 г., Высочайше утвержденъ 20 марта того же года и хранится при дѣлахъ депутатскаго собранія и что гражданскій инженеръ г. Требертъ мною приглашенъ для наблюденія за постройкою будущаго зданія дворянскаго пансіона-пріюта.

### *Докладъ № 2-й.*

Вдова коллежскаго регистратора Елена Ѳедоровна Бѣликова 20 ноября 1901 года обратилась къ губернскому пред-

водителю съ заявленіемъ, что желаетъ продать Костромскому дворянству принадлежащій ей домъ съ землею, находящійся въ г. Костромѣ, на Еленинской улицѣ, смежно съ землею дворянства. Въ заявленіи своемъ г. Бѣликова назначила цѣну за это имѣніе 4500 р. и при томъ объяснила, что въ случаѣ согласія на покупку она желаетъ совершить купчую въ непродолжительномъ времени. Заявленіе это доложено было очередному губернскому дворянству собранію 19 декабря 1901 года, которое и постановило: уполномочить губернскаго предводителя приобрести эту землю у г-жи Бѣликовой за цѣну по его усмотрѣнію.

Вслѣдствіе сего 12 февраля я осмотрѣлъ предлагаемое къ покупкѣ имѣніе и оказалось: домъ г-жи Бѣликовой съ мезониномъ деревянный, на каменномъ фундаментѣ, съ лицевой стороны и по бокамъ обшитъ тесомъ и покрытъ желѣзомъ. Внутри дома расположены четыре небольшія квартиры, приносящія валового дохода до 300 руб. въ годъ. При домѣ имѣются деревянныя надворныя постройки, покрытыя тесомъ: два большіе амбара, два такіе же погреба и четыре хлѣвущка. Домъ и всѣ надворныя постройки, по мнѣнію моему, до того ветхи, что годны лишь на дрова, стоимость которыхъ, за расходомъ на сломку и пилку, будетъ не болѣе 200 руб. и не имѣютъ настоящей цѣнности для дворянства, такъ какъ въ данномъ случаѣ слѣдуетъ принять въ соображеніе лишь стоимость одной земли. При домѣ числится земли по купчей крѣпости: по лицу улицы 8 саж., на противоположной сторонѣ 4 саж. и по бокамъ — къ сторонѣ владѣнія діакона Мичурина 18 саж. и къ дворянской землѣ 20 саж. Земля эта имѣетъ фигуру клина и заключаетъ въ себѣ около 116 кв. саж. Въ настоящее время г-жа Бѣликова уступаетъ дворянству свое имѣніе за 4000 р., почему квадратная сажень

покупаемой земли обойдется около 37 руб., каковая цѣна довольно высока.

По дознанію моему оказалось, что объ этой землѣ производится спорное дѣло въ Костромскомъ окружномъ судѣ по иску діакона Костромскаго Богоявленскаго монастыря Мичурина объ изъятіи изъ владѣнія Бѣликовой 1 саж. земли по лицу улицы, такъ что, если искъ этотъ судомъ будетъ удовлетворенъ, то Бѣликова должна будетъ снести ворота своего дома и оставить для входа съ улицы одну калитку. По измѣренію землемера Чиркина, вслѣдствіе распоряженія окружнаго суда, оказалось, что г-жа Бѣликова въ натурѣ завладѣла по лицу улицы не 8 саж. земли, какъ сама купила, а 9 саж. 5<sup>1</sup>/<sub>2</sub> в., почему искъ діакона Мичурина представляется мнѣ совершенно правильнымъ. Г-жа Бѣликова отвѣтственность по этому иску возлагаетъ на покупателя и расходовъ по совершенію купчей крѣпости на себя не принимаетъ, почему слѣдуетъ имѣть въ виду, что при покупкѣ этого дома дворянствомъ придется воспользоваться лишь 8 саж. земли по лицу улицы и прекратить исковое дѣло съ діакonomъ Мичуринымъ, уплативъ ему судебныя издержки и за веденіе дѣла до 120 руб., а расходъ по совершенію купчей крѣпости будетъ стоить 189 р., всего накладныхъ расходовъ придется приплатить до 309 руб. Въ возвращеніе сего расхода, впрочемъ, могутъ поступить въ собственность дворянства 50 деревь, длиною 18 арш. и толщиною 4 вер., стояція по увѣренію г-жи Бѣликовой 100 руб., которыя приготовлены на ея дворѣ для перестройки дома и уступаются въ той же цѣнѣ 4000 руб., а также можетъ быть зачтена стоимость дровъ въ суммѣ 200 руб.

А потому, не смотря на близость этой земли къ центру города и смежность ея съ дворянской землей, предположен-

ной для постройки пансіона-пріюта, я нахожу назначенную цѣну эту высокою, тѣмъ болѣе, что недостатка въ дворянской землѣ нѣтъ и зданіе можетъ быть свободно воздвигнуто на своемъ участкѣ, почему и полагаю, что покупка эта излишня и невыгодна для дворянства, о чемъ и считаю своимъ долгомъ доложить чрезвычайному дворянскому собранію. Если же дворянству угодно будетъ вновь поручить мнѣ купить эту землю, то покорнѣйше прошу разрѣшить покрыть этотъ расходъ изъ капитала 1-го разряда, такъ какъ другихъ средствъ на это не имѣется.

Костромской губернской

предводитель дворянства *Нелидовъ*.

---



II.  
 Костромскому губернскому чрезвычайному дворянскому собранію  
 15-го августа 1902 года

губернскаго предводителя дворянства

Докладъ № 1-й.

27-го марта 1902 года, въ гор. С.-Петербургѣ, я имѣлъ счастье представляться Государю Императору, въ Зимнемъ дворцѣ, выразить Ему при этомъ чувства вѣрноподданнѣйшей преданности Костромскаго дворянства, благодарить Его Императорское Величество за дарованную милость учрежденіемъ въ г. Костромѣ женскаго дворянскаго института и всеподданнѣйше ходатайствовать о томъ, чтобы устройство этого института было поставлено на первую очередь послѣ Воронежа, гдѣ таковое уже предназначено. На это Его Императорскому Величеству благоугодно было сказать мнѣ: *„Я не забуду Костромичей и сдѣлаю для нихъ все, что отъ Меня зависитъ, если будетъ возможно“* и всемилостивѣйше повелѣтъ мнѣ обратиться къ графу Протасову-Бахметеву, котораго вслѣдствіе сего я и просилъ дать надлежащее движеніе настоящему дѣлу.

Вскорѣ по возвращеніи изъ С.-Петербурга я получилъ увѣдомленіе г-на губернатора съ отношенія главноуправляющаго Собственною Его Императорскаго Величества канцелярією по вѣдомству Императрицы Маріи, графа Протасова-Бахметева отъ 25-го апрѣля за № 2455, что председатель Высочайше учрежденнаго Особаго Совѣщанія по дворянскимъ дѣламъ препроводилъ къ нему копію съ удостоившагося Высочайшаго утвержденія журнала названнаго Совѣщанія, изъ коего усматривается, что Государь Импера-

торъ 27-го декабря 1901 года. Всемилоостивѣйше соизволилъ на учрежденіе двухъ дворянскихъ институтовъ, одного въ гор. Воронежѣ, а другого—въ гор. Костромѣ, на 250 воспитанницъ каждый. Въ виду сего г. главноуправляющій просилъ г. губернатора сдѣлать распоряженіе о прискааніи въ г. Костромѣ подходящаго для постройки Костромскаго института мѣста, присовокупивъ при этомъ: 1) что вопросъ объ учрежденіи сего заведенія будетъ поставленъ на очередь лишь послѣ постройки Ольгинскаго института въ г. Воронежѣ, къ каковой еще не приступлено и 2) что мѣсто для института съ садомъ, или достаточною для разведенія его площадью, должно быть предоставлено подъ заведеніе не за плату, а безвозмездно, такъ какъ, согласно бывшимъ при разрѣшеніи сего дѣла сужденіямъ, субсидія изъ казны имѣетъ быть отпущена лишь на постройку, оборудованіе и содержаніе Костромскаго института. Объ этомъ распоряженіи г. главноуправляющій меня увѣдомилъ отъ 22 мая сего года за № 10570.

Вслѣдствіе сего приступлено было мною къ прискаанію подходящей для означенной постройки земли, за неимѣніемъ таковой у дворянства, и оказалось, что предлагаются къ продажѣ слѣдующіе участки: 1) наслѣдниковъ Андроникова—на углу Марьинской и Калиновской улицъ, на выѣздѣ города 1 дес. 809 кв. саж. Завѣдующій этимъ участкомъ г. Федотовъ назначилъ цѣну 11500 руб. и объяснилъ, что окончательно установитъ цѣну за этотъ участокъ главный наслѣдникъ—сынъ г-жи Андрониковой, который ожидается вскорѣ въ Кострому; 2) г-на Петцольдъ—на Старо-Троицкой улицѣ около 1 дес. по 8 руб. за кв. саж., что составитъ цѣнность всего участка около 19200 руб.; 3) г-на Крюкова—около Боровкова пруда, на концѣ города, до 3-хъ десятины по 3 руб. за кв. саж., а всего до 21600 руб., и 4) г-на Брюханова—на

Никольской улицѣ, противъ дома Кравченко—рядомъ съ домомъ бывшимъ Зузина, всего 1400 кв. саж. за 5000 рублей, съ тѣмъ, что если этого количества земли окажется недостаточно, то прирѣзать тамъ же по лицу улицы и внутрь еще около 500 кв. саж.; оба эти участка наследниковъ Андроникова и Брюханова находятся на высокомъ—сухомъ мѣстѣ, достаточно просторны и весьма удобны для устройства института и хотя положеніе ихъ не совсѣмъ выгодно для водопровода, но, при нынѣшнихъ усовершенствованныхъ приемахъ техники, обстоятельство это не должно имѣть особаго значенія въ данномъ случаѣ. Что-жъ касается до участка Петцольдъ, то земля эта по лицу Старо-Троицкой улицы стѣснена домами смежныхъ владѣльцевъ и не представляетъ достаточнаго простора для устройства главнаго зданія, сравнительно съ другими участками.

Докладывая объ этомъ, имѣю честь предложить чрезвычайному губернскому собранію: не угодно ли будетъ въ настоящее время приобрести покупкою землю для постройки женскаго дворянскаго института, такъ какъ вся земля, имѣющаяся нынѣ въ распоряженіи дворянства, предназначена для постройки зданій археологическаго музея и дворянскаго пансіона-пріюта, и если это признано будетъ нужнымъ, то указать для того который либо изъ вышеозначенныхъ участковъ, или поручить мнѣ искать другія болѣе удобныя земли.

1902 года августа 14-го дня собраніе гг. предводителей и депутатовъ дворянства Костромской губерніи, на основаніи ст. 15 закона 10-го іюня 1902 года, разсматривало докладъ г. губернскаго предводителя дворянства о покупкѣ земли для постройки женскаго дворянскаго института въ г. Костромѣ и постановило: признать покупку земли необходимой; одобрить выборъ участковъ земли, принадлежащихъ наследникамъ

Андрониковой и г-ну Брюханову съ тѣмъ, чтобы просить его высокопревосходительство г. главноуправляющаго вѣдомствомъ Императрицы Маріи: не угодно ли будетъ поручить кому либо осмотрѣть эти участки и увѣдомить о томъ, который изъ нихъ будетъ признанъ достаточнымъ и удобнымъ по своему положенію и занимаемому пространству. Затѣмъ поручить губернскому предводителю дворянства приобрѣсти тотъ изъ сихъ участковъ, который окажется болѣе удобнымъ, израсходовавъ на это необходимую сумму изъ капитала 2-го разряда.

### *Докладъ № 2-й.*

Постановленіемъ чрезвычайнаго дворянскаго собранія 23-го мая 1900 года разрѣшено было губернскому предводителю составить комиссію для наблюденія за постройкой зданія пансіона-пріюта, если она будетъ предоставлена распоряженію дворянства, пригласивъ всѣхъ гг. уѣздныхъ предводителей дворянства принять участіе въ этой комиссіи, а также гг. Гав. Ник. Вишневскаго и В. Н. Шильдкнехтъ, еще не бывшаго тогда предводителемъ, какъ лицъ специально знакомыхъ съ этимъ дѣломъ.

Нынѣ г. директоръ департамента государственнаго казначейства увѣдомилъ меня, что смѣта на постройку дворянскаго пансіона-пріюта въ г. Костромѣ г. министромъ финансовъ разрѣшена въ суммѣ 179,978 руб. и что объ отпускѣ сихъ денегъ въ распоряженіе губернскаго предводителя предложено Костромской казенной палатѣ.

Вслѣдствіе сего я воспользовался собраніемъ гг. предводителей, бывшимъ 29 мая сего года, и пригласилъ ихъ составить комиссію для постройки зданія дворянскаго пансіона-

приюта. Комиссія эта, въ составѣ наличныхъ 8-ми предводителей дворянства, 30 мая постановила: уполномочить губернскаго предводителя дворянства, при участіи Костромскаго уѣзднаго предводителя дворянства В. Н. Шильдкнехтъ, приступить къ постройкѣ пансіона-приюта подряднымъ или инымъ способомъ, заготовлять матеріалы для постройки и начать самую постройку. Въ слѣдующемъ за симъ засѣданіи строительной комисіи, при участіи Костромскаго уѣзднаго предводителя дворянства В. Н. Шильдкнехтъ и инженера Гав. Ник. Вишневскаго, въ присутствіи приглашеннаго для наблюденія за производствомъ работъ Костромскаго губернскаго инженера Леона Александровича Требертъ, окончательно было установлено производить работу пансіона-приюта подряднымъ способомъ, назначивъ торги для вызова желающихъ взять этотъ подрядъ на 29-е іюня сего года, съ переторжкою 2 августа. Затѣмъ составлены были кондиціи на эту работу по полученіи утвержденной министромъ народнаго просвѣщенія смѣты и представлено было на разрѣшеніе его высокопревосходительства объ уменьшеніи цѣнности залога до  $\frac{1}{10}$  стоимости подряда согласно ст. 39 полож. о казен. подр. и поставк., что и было имъ разрѣшено, а также сдѣлана была публикація въ газетахъ о вызовѣ къ торгамъ, а ближайшія присутственные мѣста и лица объ условіяхъ и днѣ торга были увѣдомлены.

Назначенные на 29 іюля торги не состоялись по неявкѣ желающихъ снять подрядъ, а 2 августа на переторжку прибыли: крестьянинъ Галичскаго уѣзда, Богчѣинской волости, деревни Живкова Михаилъ Ивановъ Балаевъ и Харьковскій 1-й гильдіи купецъ Гирша Мордуховичъ Гинодманъ и представили залогомъ, изъ нихъ первый въ количествѣ 17,500 р., а послѣдній 17,000 руб. Торгъ начался, согласно кондиціямъ,

съ суммы 171,906 р. 3 коп. и на переторжкѣ наименьшую цѣну надавалъ Балаевъ—въ количествѣ 171,892 руб. На основ. ст. 111 того же полож. переторжка обращена въ торгъ и назначена вновь на 5 августа. На переторжку явились тѣ же лица, изъ нихъ наименьшую цѣну надавалъ Гинопдманъ, всего 170,740 р., а Балаевъ отъ торговъ отказался и получилъ свой залогъ обратно. Вслѣдствіе сего 2 августа строительная комиссія, производившая торги при участіи Костромского уѣзднаго предводителя дворянства Вл. Ник. Шильдкнехтъ, приглашеннаго мною въ качествѣ третьяго лица С. И. Бирюкова и въ присутствіи производителя работъ гражданскаго инженера Л. А. Требертъ, на основ. ст. 129 того же полож. и постановленія гг. предводителей 30 мая 1902 года, уполномочившаго комиссію на отдачу съ подряда работъ по устройству пансіона-пріюта, постановила: настоящіе торги утвердить, подрядъ на эту постройку сдать назначившему наименьшую цѣну Харьковскому 1-й гильдіи купцу Гиршѣ Мордуховичу Гинопдманъ въ суммѣ 170,740 руб., въ чемъ и заключить съ нимъ письменный договоръ, согласно ст. 117 того же полож. Постановленіе это въ тотъ же день объявлено Гинопдманъ, съ назначеніемъ явиться для заключенія договора на 14 чис. августа. По утвержденіи торговъ въ квартиру губернскаго предводителя дворянства прибылъ крестьянинъ Балаевъ и подалъ письменное заявленіе, въ которомъ объяснилъ, что изъ надаванной цѣны на переторжкѣ сбавляетъ 340 руб. и проситъ подрядъ оставить за нимъ въ суммѣ 170,400 руб. Строительная комиссія, разсмотрѣвъ это прошеніе, постановила: на основ. ст. 109 того же полож., прошеніе Балаева оставить безъ послѣдствій. Затѣмъ 14 сего августа въ конторѣ нотаріуса Михайловскаго заключенъ мною съ Гинопдманомъ нотаріальный договоръ, по которому онъ обязался ис-

полнить всѣ работы по постройкѣ пансіона-пріюта согласно предъявленныхъ на торгахъ кондицій.

Доводя о вышеизложенномъ до свѣдѣнія чрезвычайнаго губернскаго дворянскаго собранія, имѣю честь покорнѣйше просить дополнить составъ строительной комиссіи, избравъ нѣсколько лицъ изъ числа гг. дворянъ, живущихъ въ Костромѣ, для наблюденія за этой постройкой.

1902 г. августа 14 дня собраніе гг. предводителей дворянства Костромской губерніи, рассмотрѣвъ настоящій докладъ, постановили: одобрить всѣ распоряженія г. губернскаго предводителя дворянства по постройкѣ зданія дворянскаго пансіона-пріюта.

### *Докладъ № 3-й.*

Въ засѣданіи Костромскаго очереднаго губернскаго дворянскаго собранія 21 декабря 1901 г. Геннадій Вас. Мягковъ заявилъ, что въ знакъ признательности за безкорыстное служеніе Авдія Ивановича Шипова въ должности губернскаго предводителя дворянства слѣдуетъ учредить стипендію его имени при Московскомъ университетѣ, каковое предложеніе было сочувственно принято собраніемъ и при этомъ постановлено: въ память долговременнаго и полезнаго служенія Авдія Ивановича Шипова въ должности Костромскаго губернскаго предводителя дворянства учредить при Московскомъ университетѣ стипендію его имени, но не опредѣлено было, какой капиталъ слѣдуетъ ассигновать на эту стипендію, безъ чего таковая не можетъ быть утверждена законнымъ порядкомъ.

А потому имѣю честь доложить собранію, что деньги на этотъ предметъ могутъ быть назначены изъ капитала 2-го разряда въ томъ количествѣ, какое угодно будетъ опредѣ-

лить дворянству на покрытие этого расхода. При семъ предлагается на разсмотрѣніе собранія положеніе о стипендіи имени его превосходительства тайнаго совѣтника Авдія Ивановича Шипова, для представленія на утвержденіе г. попечителя Московскаго учебнаго округа.

1902 г. августа 14 дня собраніе гг. предводителей и депутатовъ дворянства Костромской губерніи, на основаніи ст. 15 закона 10 іюня 1902 года, разсмотрѣвъ докладъ г. губернскаго предводителя дворянства объ учрежденіи при Московскомъ университетѣ стипендіи имени тайнаго совѣтника Авдія Ивановича Шипова, бывшаго губернскаго предводителя дворянства, постановили: ассигновать на означенную стипендію, изъ капитала 2-го разряда, 3000 руб. съ тѣмъ, чтобы стипендія эта была въ распоряженіи Авдія Ивановича Шипова, а послѣ смерти его должна поступить въ распоряженіе гг. предводителей дворянства Костромской губерніи.

Копія.

**Положеніе о стипендіи имени тайнаго совѣтника Авдія Ивановича Шипова.**

1. Стипендія имени тайнаго совѣтника Авдія Ивановича Шипова учреждается при Императорскомъ Московскомъ университетѣ въ память долговременнаго полезнаго служенія его превосходительства въ должности Костромскаго губернскаго предводителя дворянства.

2. Въ основаніе этой стипендіи Костромскимъ дворянствомъ вносится въ государственное казначейство на вѣчное время капиталъ въ количествѣ 3000 р., проценты съ котораго назначаются на содержаніе одного студента въ Московскомъ университетѣ изъ числа дворянъ Костромской губерніи.



3. Выборъ стипендіата на эту вакансію зависитъ отъ усмотрѣнія Авдія Ивановича Шипова, а въ случаѣ смерти его стипендія эта поступаетъ въ распоряженіе собранія гг. предводителей и депутатовъ дворянства Костромской губерніи.

#### Докладъ № 4-й.

Присяжный повѣренный Ник. Мих. Рябинцевъ заявилъ мнѣ, что бывший губернскій предводитель дворянства Ав. Ив. Шиповъ поручилъ ему веденіе дѣлъ о выморочныхъ имѣніяхъ, подлежащихъ отчужденію въ пользу Костромского дворянства, почему онъ обращался въ окружный судъ съ прошеніями въ охранительномъ порядкѣ по этому дѣлу, но судъ ему отказалъ, признавъ, что г. Рябинцевъ не имѣетъ на этотъ предметъ достаточнаго уполномочія дворянства.

А потому, принимая во вниманіе, что могутъ быть и другія дѣла, требующія уполномочія дворянства на ихъ веденіе, какъ, напр.: о взысканіи съ Галичскаго уѣзднаго земства 2000 руб., позаимствованныхъ изъ дворянскихъ суммъ обществомъ взаимнаго поземельнаго кредита, совершеніе купчей крѣпости на землю для женскаго дворянскаго института, если дворянство признаетъ нужнымъ такую купить и прочія дѣла, сопряженныя съ дворянскимъ интересомъ, на основ. ст. 1 закона 10 іюля 1902 года, имѣю честь предложить чрезвычайному губернскому дворянскому собранію, не угодно ли будетъ уполномочить меня, съ правомъ передовѣрія, на веденіе судебнымъ порядкомъ всѣхъ исковыхъ дѣлъ, сопряженныхъ съ интересомъ дворянства, а также и на совершеніе купчей крѣпости на землю для женскаго дворянскаго института, если это понадобится.

1902 года августа 14 дня собраніе гг. предводителей и депутатовъ дворянства Костромской губерніи, на основ. ст. 15: закона 10 іюня 1902 года, разсматривали докладъ г. губернскаго предводителя дворянства объ уполномочіи его на веденіе судебныхъ и другихъ дѣлъ, сопряженныхъ съ интересомъ дворянства, постановили: докладъ передать на распоряженіе губернскаго дворянскаго собранія.

Копія.

### **Постановленіе Костромскаго губернскаго дворянскаго собранія.**

Сего 1902 года августа 15 дня Костромское губернское дворянское собраніе, выслушавъ и обсудивъ докладъ Костромскаго губернскаго предводителя дворянства о необходимости уполномочить особое лицо на веденіе всѣхъ судебныхъ исковыхъ и административныхъ дѣлъ дворянства и дѣлъ объ утвержденіи дворянства въ правахъ наслѣдства по выморочному праву, постановило: просить Костромскаго губернскаго предводителя дворянства дѣйствительнаго статскаго совѣтника Николая Федоровича Нелидова принять на себя ходатайство по всѣмъ судебнымъ и административнымъ дѣламъ Костромскаго губернскаго дворянства, производящимся и впредь возникнуть могуцимъ въ правительствующемъ сенатѣ, въ общихъ судебныхъ, мировыхъ и административныхъ установленіяхъ, а равно и у должностныхъ лицъ, для чего довѣряетъ ему отъ имени Костромскаго губернскаго дворянства подавать въ правительствующій сенатъ и во всѣ судебныя и административныя мѣста, а также къ должностнымъ лицамъ, всякаго рода прошенія, объявленія, объясненія, отзывы, заявленія и тому подобныя бумаги, предъявлять всякаго рода иски, въ томъ числѣ объ убыткахъ, издержкахъ и за веде-

ніе дѣла, и по предъявленнымъ отвѣчать, участвовать въ судоговореніи, предъявлять отводы по всѣмъ вообще предметамъ, а по предъявленнымъ отвѣчать, заявлять встрѣчные иски и по заявленнымъ отвѣчать, привлекать къ дѣламъ третьихъ лицъ и самому вступать въ дѣла въ качествѣ третьяго лица, заявлять споры о подлогѣ, а также по сомнѣнію въ подлинности актовъ, и по заявленнымъ отвѣчать, подавать отзывы на заочныя рѣшенія, просить о восстановленіи права апелляціи и судебныхъ сроковъ, приносить частныя, апелляціонныя и кассационныя жалобы, а также и просьбы объ отмѣнѣ рѣшеній, вошедшихъ въ законную силу, всюду, не исключая и правительствующаго сената, на неправильныя дѣйствія и распоряженія должностныхъ лицъ, также приносить жалобы, получать документы, выписи, копіи, исполнительные листы, присужденное по нимъ и деньги, просить о личномъ задержаніи неисправныхъ плательщиковъ и о признаніи ихъ несостоятельными, ходатайствовать объ обезпеченіи исковъ, о наложеніи и снятіи запрещеній и арестовъ, участвовать въ конкурсахъ и администраціяхъ, оканчивать дѣла примиреніемъ, заключать мировыя сдѣлки и записи, подписывать мировыя прошенія и протоколы, приобретать на имя Костромскаго губернскаго дворянства съ публичныхъ торговъ имѣнія, быть на торгахъ, оставлять за Костромскимъ губернскимъ дворянствомъ по несостоявшимся торгамъ имѣнія, совершать купчія крѣпости и получать надлежащія выписи, ходатайствовать объ укрѣпленіи за Костромскимъ губернскимъ дворянствомъ имѣній и совершать установленнымъ въ законѣ порядкомъ данныя и владѣнныя свидѣтельства, съ правомъ представлять таковыя для отмѣтки къ старшимъ нотаріусамъ, ходатайствовать объ утвержденіи духовныхъ завѣщаній, въ правахъ наслѣдства по выморочному праву и о ввѣдѣ во владѣніе, уча-

ствовать въ дѣлахъ въ качествѣ гражданскаго, отъ Костромскаго губернскаго дворянства лица, истца и передовѣрять веденіе дѣлъ Костромскаго губернскаго дворянства другимъ лицамъ. Всему, что онъ или повѣренные его согласно настоящему постановленію законно учинять, Костромское губернское дворянство ему вѣрить, спорить и прекословить не будетъ.

### *Докладъ № 5-й.*

Собраніе гг. предводителей дворянства 29 мая 1902 г. имѣло разсужденіе о томъ, что необходимо изыскать какія либо денежныя средства для того, чтобы дать возможность бѣдному женскому персоналу нашего учащагося юношества получать образованіе, въ качествѣ своекоштныхъ воспитанницъ, въ разныхъ учебныхъ заведеніяхъ—и, принимая во вниманіе, что до сихъ поръ на этотъ предметъ не было ассигновано никакихъ денежныхъ средствъ и что дворянствомъ хотя предоставлено право собранію предводителей распоряжаться процентами съ образовательныхъ капиталовъ, но оно не считаетъ себя въ правѣ отступать отъ заведеннаго порядка расходованія процентовъ, постановило: просить разрѣшенія губернскаго дворянскаго собранія объ ассигнованіи денежныхъ средствъ на пособіе для образованія женскаго персонала дворянокъ Костромской губерніи.

Находя, съ своей стороны, неравномѣрнымъ распределеніе пособій на образованіе однихъ только лицъ мужскаго пола, лишшающее возможности получить образованіе лицъ женскаго пола, и признавая возможнымъ удѣлить для нихъ какую либо долю на этотъ предметъ изъ средствъ дворянства для образованія юношества, имѣю честь доложить чрезвы-

чайному губернскому дворянскому собранію, что, не прибѣгая къ особымъ ассигнованіямъ, возможно было бы часть процентовъ съ капитала 2-го разряда и капитала, пожертвованнаго г. Макаровымъ, отчислять ежегодно на пособіе для образованія лицъ женскаго персонала, такъ какъ получается всего процентовъ въ годъ съ капитала 2-го разряда до 2780 р. и съ капитала Григорія Николаевича Макарова 2550 руб., а всего 5330 руб., которые расходуются въ настоящее время на пособія воспитанниковъ высшихъ и среднихъ учебныхъ заведеній, каковыхъ средствъ было бы достаточно и на пособія учащимся лицамъ мужского и женскаго пола.

1902 г. августа 14 дня собраніе гг. предводителей и депутатовъ дворянства Костромской губерніи, на основаніи ст. 15 закона 10 июня 1902 г., разсматривали докладъ г. губернскаго предводителя дворянства объ ассигнованіи средствъ на образованіе лицъ женскаго пола, постановили: передать на заключеніе губернскаго дворянскаго собранія,

### *Докладъ № 6-й.*

По вопросу о прибавкѣ платы за содержаніе пансіонеровъ дворянства въ Костромской классической гимназій г. директоръ гимназій увѣдомилъ 30 января 1902 г., что очереднымъ губернскимъ дворянскимъ собраніемъ 19 декабря 1901 года постановлено: 1) плату за содержаніе пансіонера увеличить до 250 руб. въ годъ и 2) при увеличеніи платы за содержаніе прекратить выдачу дополнительнаго пособія въ пользу пансіона 1000 руб. Нынѣ г. попечитель Московскаго учебнаго округа, отъ 25 апрѣля за № 7086, сообщилъ, что по разсмотрѣніи постановленія педагогическаго совѣта Костромской классической гимназій, состоявшагося вслѣдствіе

увѣдомленія губернскаго предводителя по настоящему дѣлу, принимая во вниманіе недостаточность средствъ по содержанию пансіона при Костромской гимназіи, онъ не находитъ возможнымъ уменьшить плату за содержаніе въ пансіонѣ стипендіатовъ дворянства Костромской губерніи въ сравненіи съ платой за самокоштныхъ и казенныхъ стипендіатовъ, равно и пансіонеровъ Высочайшаго Имени и потому проситъ о дополнительномъ ассигнованіи на доплату за содержаніе дворянскихъ стипендіатовъ въ гимназическомъ пансіонѣ до 280 руб. или о сокращеніи числа таковыхъ стипендіатовъ по расчету 280 руб. за cadaго. Представляя на усмотрѣніе чрезвычайнаго губернскаго дворянскаго собранія настоящее распоряженіе г. попечителя Московскаго учебнаго округа, считаю своимъ долгомъ высказать, что въ случаѣ, если угодно будетъ собранію согласиться съ доводами г. попечителя округа, то было бы болѣе цѣлесообразнымъ увеличить плату за пансіонера съ 250 руб. до 280 руб., дополнивъ таковую изъ суммъ свободнаго капитала 2-го разряда, чѣмъ убавлять число стипендій, въ виду возрастающаго годъ отъ года стремленія къ образованію нашего молодого поколѣнія.

1902 г. августа 14 дня собраніе гг. предводителей и депутатовъ дворянства Костромской губерніи, на основаніи ст. 15 закона 10 іюни 1902 г., рассмотрѣвъ докладъ г. губернскаго предводителя дворянства о прибавкѣ платы за содержаніе пансіонеровъ дворянства въ Костромской классической гимназіи, постановили: плату за пансіонеровъ дворянства не увеличивать, а оставить въ прежнемъ размѣрѣ и вновь просить губернскаго предводителя выяснить вопросъ: въ какомъ размѣрѣ участвовало дворянство въ постройкѣ зданія гимназіи и ходатайствовать предъ министромъ народнаго просвѣщенія, чтобы вопросъ объ увеличеніи платы былъ оставленъ открытымъ до разъясненія дѣла.

*Докладъ № 7-й.*

На очередномъ губернскомъ дворянскомъ собраніи 21 декабря 1901 года г. Кологривскій предводитель дворянства Ник. Мих. Левашовъ избранъ членомъ попечительнаго совѣта Кологривской женской прогимназіи, почему 20 февраля сего года за № 127 мною сообщено было г. попечителю Московскаго учебнаго округа объ утвержденіи г. Левашова въ означенной должности.

На это г. попечитель округа отъ 30 мая за № 9756 увѣдомилъ меня, что имъ сдѣланъ былъ надлежащій запросъ попечительному совѣту Кологривской прогимназіи доставить свѣдѣніе о пожертвованномъ г. Шубиною капиталѣ, объ условіяхъ пожертвованія и объ отношеніяхъ его къ Костромскому дворянскому сословію.

Попечительный совѣтъ представилъ г. попечителю историческую справку изъ прогимназическаго архива, изъ которой выяснилось слѣдующее: по мысли почетнаго благотворителя Кологривскихъ училищъ Чернышова Кологривская землевладѣлица генеральша Е. С. Шубина ходатайствовала въ Московскомъ учебномъ округѣ объ открытіи въ г. Кологривѣ женскаго училища, съ обязательствомъ содержать въ училищѣ, на полномъ собственномъ иждивеніи, десять бѣдныхъ дѣвочекъ, внесе единовременно 1500 р. и ежегодный взносъ 600 руб. Въ обезпеченіе сего послѣдняго пожертвованія на вѣчное время предоставила должное количество своихъ крестьянъ. Въ случаѣ недостатка этой суммы г. Шубина обѣщала пополнять содержаніе собственными хлѣбными запасами. Дѣти, по волѣ г-жи Шубиной, должны были приниматься изъ всѣхъ свободныхъ состояній, при чемъ выбираемы должны быть предпочтительно бѣднѣйшія. Получивъ разрѣшеніе Мо-

сковскаго учебнаго округа, г-жа Шубина купила для училища домъ, а въ обезпеченіе содержанія училища препроводила въ опекунскій совѣтъ, на храненіе, духовное завѣщаніе, въ которомъ обязывала своихъ наслѣдниковъ внести 15000 р., которые и были внесены въ Московскую сохранныю казну 1-го сентября 1852 г. Въ 1872 году Кологривское женское училище преобразовалось въ Кологривскую женскую прогимназію, на содержаніе которой перешелъ капиталъ г-жи Шубиной, согласно ея духовнаго завѣщанія. Изъ этой исторической справки попечительный совѣтъ усмотрѣлъ, что капиталъ, пожертвованный генеральшей Шубиной, принадлежитъ ей лично, а не Кологривскому дворянству, пожертвованъ непосредственно Кологривскому женскому училищу, теперь же Кологривской женской прогимназіи, безъ всякаго отношенія къ дворянству, а потому попечительный совѣтъ и остался при прежнемъ своемъ мнѣніи, что Костромское губернское дворянство, не принимая никакого участія въ содержаніи прогимназіи, не имѣло права выбирать кого либо въ члены попечительнаго совѣта Кологривской женской прогимназіи.

Въ виду изложенныхъ свѣдѣній г. попечитель Московскаго учебнаго округа не призналъ возможнымъ утвердить избраннаго дворянствомъ кандидата въ званіи члена попечительнаго совѣта названной женской прогимназіи.

Принимая во вниманіе, что въ Кологривской женской прогимназіи на средства Костромскаго дворянства содержатся двѣ стипендіи, за которыя ежегодно вносится дворянствомъ въ попечительный совѣтъ прогимназіи по триста рублей, что, на основ. ст. 174 т. IX ч. 1 изд. 1899 г., дворянство, отъ котораго производится для прогимназіи опредѣленное ежегодное пособіе, имѣетъ право избирать отъ себя члена въ попечительный совѣтъ сего заведенія и что отказъ г. по-



печителя въ утвержденіи г. Левашова членомъ попечительнаго совѣта Кологривской женской прогимназіи по выбору дворянства послѣдовалъ вслѣдствіе неправильнаго ему доклада, сдѣланнаго тѣмъ попечительствомъ, будто бы Костромское дворянство не принимаетъ никакого участія въ содержаніи прогимназіи, я полагалъ бы вновь просить г. попечителя Московскаго учебнаго округа объ утвержденіи г. Левашова членомъ попечительнаго совѣта означенной прогимназіи.

1902 года августа 14 дня собраніе гг. предводителей и депутатовъ дворянства Костромской губерніи, на основ. ст. 15 закона 10 іюня 1902 г., разсматривали докладъ г. губернскаго предводителя дворянства объ утвержденіи Николая Михайловича Левашова членомъ попечительнаго совѣта Кологривской женской прогимназіи, согласно избранію его на очередномъ губернскомъ дворянскомъ собраніи въ декабрѣ минувшаго 1901 года, постановили: ходатайствовать предъ г. министромъ народнаго просвѣщенія объ утвержденіи г. Левашова въ званіи члена попечительнаго совѣта Кологривской прогимназіи на томъ основаніи, что Костромское дворянство оказываетъ пособіе Кологривской прогимназіи въ видѣ двухъ стипендій, съ платою 300 руб. въ годъ.

### *Докладъ № 8-й.*

Вопросъ о принятіи дворянствомъ участія въ расходахъ по расширенію Костромскаго реальнаго училища былъ возбужденъ въ прошлогоднемъ очередномъ губернскомъ дворянскомъ собраніи, помимо училищнаго начальства, Костромской городской думой, постановившей 30 ноября 1900 года, вслѣдствіе предложенія г. директора реальнаго училища о пособіи на постройку, назначить на расширеніе этого училища денежную сумму въ размѣрѣ отъ 30% до 40% съ капитала

48655 руб. 56 к., предназначенного на этот предмет по смете училища и при этом обратиться с ходатайством о назначении пособия в губернское земство и к Костромскому дворянству, при чем городским головой препровождены в дворянское собрание планы и сметы на эту постройку. Из имѣющейся в дворянскомъ собраніи переписки видно, что г. директоръ реального училища, отношеніемъ отъ 23 іюня 1901 г. за № 623, просилъ губернскаго предводителя увѣдомить его, когда приблизительно этотъ вопросъ долженъ будетъ обсуждаться дворянствомъ, вслѣдствіе чего и былъ увѣдомленъ, что объ этомъ будетъ доложено очередному губернскому собранію, имѣющему быть вѣ декабрѣ мѣсяцѣ 1901 г.

Губернское собраніе дворянства вѣ засѣданіи 19 декабря, рассмотрѣвъ настоящее ходатайство, постановило: собрать свѣдѣніе о числѣ учениковъ дворянъ вѣ реальномъ училищѣ за послѣднее время. Вслѣдствіе сего сообщено было г. директору училища о доставленіи означенныхъ свѣдѣній, который, отъ 27 сего февраля за № 160, увѣдомилъ, что во ввѣренномъ ему училищѣ воспитанниковъ изъ числа потомственныхъ дворянъ Костромской губернии нынѣ состоитъ 8 человекъ и обучалось ранѣе: вѣ 1897 году 8, вѣ 1898 г. 7, вѣ 1899 г. 8, вѣ 1900 г. 9 и вѣ 1901 г. 8 человекъ, а всего вѣ теченіе шести лѣтъ 48 человекъ.

Докладывая объ этомъ чрезвычайному дворянскому собранію, я полагаю бы, за неимѣніемъ вѣ настоящее время на этотъ предметъ свободныхъ денежныхъ средствъ, вопросъ объ участіи дворянства вѣ расходахъ по расширенію реального училища оставить открытымъ впредь до болѣе благоприятнаго времени вѣ финансовомъ отношеніи, о чемъ со-

общить гг. Костромскому городскому головѣ и директору училища.

1902 г. августа 14 дня собраніе гг. предводителей и депутатовъ дворянства Костромской губерніи, на основ. ст. 15 закона 10 іюня 1902 г., разсматривали докладъ г. губернскаго предводителя дворянства о принятіи участія въ расходахъ по расширенію Костромского реального училища, постановили: передать на распоряженіе губернскаго дворянскаго собранія.

### *Докладъ № 9-й.*

Бывшій начальникъ Галичской тюрьмы, надворный совѣтникъ Федоръ Александровичъ Жуковъ, состоялъ засѣдателемъ Кологривской дворянской опеки 2 года 1 м. и 28 дней и въ настоящее время, по выходѣ въ отставку, ходатайствуетъ о назначеніи ему пенсіи. Губернское начальство, усматривая изъ формулярнаго списка г. Жукова, что онъ выслужилъ срокъ на  $\frac{2}{3}$  полного оклада пенсіи по VII разряду и имѣеть право на полученіе пенсіи въ размѣрѣ 114 р. 80 к., изъ коихъ за службу въ должности дворянскаго засѣдателя опеки причитается ему получить до 8 руб. въ годъ, на основ. ст. 176 и 184 уст. о пенс., просить о назначеніи г. Жукову пенсіи въ указанномъ размѣрѣ со дня увольненія его отъ должности—съ 13 сентября 1901 года.

Принимая во вниманіе, что г. Жуковъ служилъ дворянскимъ засѣдателемъ Кологривской дворянской опеки, я полагаю бы ходатайство г. Жукова о назначеніи ему пенсіи изъ дворянскихъ суммъ передать на распоряженіе г. Кологривскаго уѣзднаго предводителя дворянства, для доклада объ этомъ уѣздному дворянскому собранію.

1902 года августа 14 дня собраніе гг. предводителей и депутатовъ дворянства Костромской губерніи, на основаніи ст. 15 закона 10 іюня 1902 г., разсматривали докладъ г. губернскаго предводителя дворянства о назначеніи пенсіи надворному совѣтнику Федору Александровичу Жукову за службу его засѣдателемъ Галичской дворянской опеки, постановили: передать на распоряженіе губернскаго дворянскаго собранія.

### *Докладъ № 10-й.*

Бывшій Яранскій уѣздный исправникъ надворный совѣтникъ Владиміръ Таширевъ состоялъ засѣдателемъ Варнавинской дворянской опеки 2 г. 11 м. и 11 дней и въ настоящее время, по выходѣ въ отставку, ходатайствуетъ о назначеніи ему пенсіи. Департаментомъ полиціи назначена ему изъ суммъ государственнаго казначейства усиленная пенсія въ размѣрѣ 800 руб. въ годъ, независимо отъ причитающейся ему пенсіи изъ частныхъ земскихъ сборовъ съ дворянскихъ имѣній Костромской губерніи въ размѣрѣ 19 руб. 77 коп. въ годъ за прослуженіе имъ означеннаго количества лѣтъ засѣдателемъ Варнавинской опеки, почему губернское начальство, согласно 184 ст. пенс. уст., проситъ о назначеніи г. Таширеву пенсіи въ указанномъ размѣрѣ.

Принимая во вниманіе, что г. Таширевъ служилъ дворянскимъ засѣдателемъ Варнавинской дворянской опеки, я полагаю бы ходатайство это о назначеніи пенсіи г. Таширеву изъ дворянскихъ суммъ передать на распоряженіе г. Варнавинскаго уѣзднаго предводителя дворянства для доклада объ этомъ уѣздному дворянскому собранію.

1902 года августа 14 дня собраніе гг. предводителей и депутатовъ дворянства Костромской губерніи, на основ. ст. 15

закона 10 іюня 1902 г., розсматривали докладъ г. губернскаго предводителя дворянства о назначеніи пенсіи надворному совѣтнику Владиміру Таширеву за службу его засѣдателемъ Варнавинской дворянской опеки, постановили: передать на распоряженіе губернскаго дворянскаго собранія.

Костромской губернской предводитель  
дворянства **Нелидовъ.**

1902 года августа 15 дня Костромское губернское чрезвычайное собрание дворянства открыто г. исправляющимъ должность Костромского губернатора Е. Е. Извъковымъ въ часъ дня, послѣ чего собравшимися дворянами приступлено было къ разсмотрѣнію докладовъ, предложенныхъ губернскимъ предводителемъ дворянства, при чемъ постановлено: по докладу № 1-й о покупкѣ земли для постройки женскаго дворянскаго института благодарить Его Императорское Величество за оказанную милость Костромскому дворянству учрежденіемъ дворянскаго института въ г. Костромѣ и ходатайствовать о всемилостивѣйшемъ дарованіи сему институту наименованія: „Романовскій“; каковое ходатайство изложить въ формѣ телеграммы на имя его высокопревосходительства г. министра внутреннихъ дѣлъ. Изъ предложенныхъ губернскимъ предводителемъ участковъ избрать участки Андроникова и Брюханова и поручить ему, по соглашенію съ вѣдомствомъ учрежденія Императрицы Маріи, купить который либо изъ сихъ участковъ, или прискаты какой либо другой участокъ по своему усмотрѣнію за цѣну, которая будетъ имъ установлена. По докладу № 2 о выборѣ членовъ въ комиссію по постройкѣ дворянскаго пансіона-пріюта—комиссію эту дополнить, пригласивъ въ составъ ея для наблюденія за постройкой и приемкой матеріаловъ гг. дворянъ: П. В. Исакова, В. С. Дмитріева, В. А. Кривоногова, А. В. Перелешина, С. И. Бирюкова, Ив. А. Трухина, А. А. Миронова, И. С. Иванова, Н. Ѳ. Жохова, М. Н. Текутьева и Г. В. Мягкова, которые изъявили на это свое согласіе. По докладу № 3 объ учрежденіи стипендіи имени Ав. Ив. Шипова при Московскомъ университетѣ—назначить на эту стипендію изъ суммъ капитала 2-го разряда три тысячи рублей, которые и

внести въ государственное казначейство, а составленное на эту стипендію положеніе одобрить. Г. Перелешинъ А. В. заявилъ, что по постановленію бывшаго собранія было предложено дать стипендію имени Шипова, а настоящее назначеніе стипендіи изъ 3000 руб. считаетъ онъ не стипендіей, а пособіемъ. По докладу № 4 объ уполномочіи губернскаго предводителя на веденіе судебнымъ порядкомъ дѣлъ, сопряженныхъ съ интересомъ дворянства, уполномочить губернскаго предводителя на веденіе этихъ дѣлъ. По докладу № 5 объ ассигнованіи денежныхъ средствъ на образованіе лицъ женскаго пола—настоящій вопросъ оставить открытымъ. По докладу № 6 о прибавкѣ платы за содержаніе дворянскихъ пансіонеровъ въ классической гимназіи—принять по этому предмету заключеніе г. предводителей дворянства, выраженное по докладу сему въ засѣданіи 14 сего августа. По докладу № 7 объ утвержденіи г. Левашова членомъ попечительнаго совѣта Кологривской женской прогимназіи—признать отказъ г. попечителя Московскаго учебнаго округа правильнымъ и дальнѣйшее производство по сему дѣлу прекратить. По докладу № 8 о принятіи дворянствомъ участія въ расходахъ по расширенію Костромскаго реальнаго училища—ходатайство о семъ Костромской городской думы отклонить за небольшимъ количествомъ учениковъ изъ дворянъ Костромской губерніи. Докладъ № 9 и 10 о назначеніи пенсіи г. Жукову по Кологривскому уѣзду и Таширеву по Варнавинскому уѣзду передать на распоряженіе уѣздныхъ дворянскихъ собраній Кологривскаго и Варнавинскаго уѣздовъ. По докладу о производствѣ ремонта въ дворянскихъ домахъ на Павловской и Еленинской улицахъ произвести капитальный ремонтъ по смѣтѣ, составленной инженеромъ

г. Требертъ, включивъ въ нее изъ смѣты въ мелочной ремонтъ ст. 2, 3, 5, 15 и ремонтъ мебели: 1<sup>1</sup>, 2<sup>1</sup> и 3<sup>1</sup> всего на сумму 13238 р. 46 к., предоставивъ губернскому предводителю распорядиться по своему усмотрѣнію. Деньги на этотъ предметъ употребить изъ свободнаго капитала 1 разряда. Смѣту на ремонтъ флигеля на Еленинской улицѣ утвердить и разрѣшить также къ исполненію. Выборовъ на должности засѣдателей дворянскихъ опекъ Макарьевской и Ветлужской за немѣніемъ кандидатовъ не производить. Затѣмъ на произведенной закрытой баллотировкѣ шарами оказались избранными на должности: предводителя Чухломскаго уѣзда В. А. Кривоноговъ, получившій избирательныхъ 47 и неизбирательныхъ 6 балловъ и депутата дворянства по Кинешемскому уѣзду Н. Н. Некрасовъ, получившій 36 избирательныхъ и 11 неизбирательныхъ балловъ, а также депутатомъ по Варнавинскому уѣзду избранъ П. К. Готовцевъ, получившій избирательныхъ 42 и неизбирательныхъ 5 балловъ. Затѣмъ, съ разрѣшенія и. д. г. губернатора Е. Е. Извъкова, губернскимъ предводителемъ дворянства собраніе было закрыто въ 8 часовъ вечера того же числа.

---



*III.*

Чрезвычайное губернское собраніе дворянства 15 августа 1902 года, вслѣдствіе увѣдомленія его сіятельства господина главноуправляющаго собственною Его Императорскаго Величества канцеляріею по учрежденіямъ Императрицы Маріи, отъ 9 апрѣля того года за № 8045, на имя г. Костромскаго губернатора, объ учрежденіи въ г. Костромѣ дворянскаго женскаго института, постановило: благодарить Его Императорское Величество за оказанную милость Костромскому дворянству учрежденіемъ дворянскаго женскаго института въ г. Костромѣ и ходатайствовать о Всемилостивѣйшемъ дарованіи сему институту наименованія „Романовскаго“, каковое ходатайство изложить въ формѣ телеграммы на имя его высокопревосходительства г. министра внутреннихъ дѣлъ; при этомъ собраніе поручило мнѣ купить въ г. Костромѣ удобный участокъ земли для постройки института, за неимѣніемъ въ распоряженіи дворянства для этой надобности свободной земли.

Вслѣдствіе сего 15 августа была послана мною вышеозначенная телеграмма г. министру внутреннихъ дѣлъ и приступлено къ присканію удобныхъ для этой постройки участковъ земли. Вслѣдствіе полученныхъ предложеній по продажѣ земель мною присмотрѣны подходящія къ намѣченной цѣли участки: 1) К. А. Брюханова на углу Никольской и Покровской улицъ 2500 кв. саж. земли, со всѣми находящимися на ней постройками, въ 23000 руб.; 2) М. Д. Срѣтенской, на Мясницкой улицѣ, тоже со всѣми постройками, 2300 кв. саж. въ 15000 руб.; 3) Петцольдъ, на Троицкой улицѣ, около 1 дес. пустопорожней земли съ тѣнистымъ садомъ, около 19200 руб.; 4) Забаева 1180 кв. саж. и Голо-

даева 2380 кв. саж. смежныя пустопорожнія земли также съ тѣнистымъ садомъ на Лазаревской улицѣ, всего 1 дес. 1160 саж., по 3 р. 50 к. за квадрат. саж., а всего въ 12460 руб., и 5) Крюкова за Боровковымъ прудомъ, противъ Нескучнаго сада, пустопорожній участокъ земли, болѣе 1 дес., по 3 р. за кв. саж. Два послѣдніе участка находятся на окраинѣ города. Объ этомъ 21 августа за № 633 мною увѣдомленъ г. главноуправляющій собственною Его Императорскаго Величества канцеляріею по учрежденіямъ Императрицы Маріи. Его сіятельство г. главноуправляющій графъ Протасовъ-Бахметевъ сообщилъ мнѣ, что вопросъ о постройкѣ женскаго дворянскаго института въ г. Костромѣ можетъ быть поставленъ на очередь лишь послѣ постройки Воронежскаго дворянскаго института, къ каковой постройкѣ еще не приступлено, почему онъ и считаетъ преждевременнымъ входить съ всеподданнѣйшимъ докладомъ къ Государю Императору о наименованіи будущаго института „Романовскимъ“. По окончаніи же постройки Воронежскаго института онъ не преминетъ войти съ всеподданнѣйшимъ докладомъ по вопросу о постройкѣ Костромскаго института и о наименованіи его. Относительно же выбора изъ подысканныхъ для постройки Костромскаго дворянскаго института участковъ наиболѣе удобнаго для сей цѣли, его сіятельство г. главноуправляющій увѣдомилъ меня 15 ноября за № 24480, что при первой возможности онъ постарается лично быть въ Костромѣ для обозрѣнія и выбора участка земли для постройки Костромскаго дворянскаго института.

## IV.

21 августа 1902 года по случаю закладки дворянского пансіона-пріюта совершенно было молебствіе преосвященнымъ Виссаріономъ, епископомъ Костромскимъ и Галичскимъ, въ присутствіи г. губернатора Л. М. Князева, прочихъ представителей губернской администраціи и гг. дворянъ, проживающихъ въ г. Костромѣ, при чемъ была послана мною телеграмма его высокопревосходительству г. министру внутреннихъ дѣлъ слѣдующаго содержанія: „Имѣю честь увѣдомить ваше „высокопревосходительство, что сегодня въ присутствіи представителѣй Костромскаго дворянства, г. начальника губерніи и представителей всѣхъ вѣдомствъ, преосвященнымъ „епископомъ Виссаріономъ было совершено благодарственное „молебствіе по поводу закладки дворянскаго пансіона-пріюта „и, по принесеніи моленія о здравіи Ихъ Императорскихъ Величествъ и всего Царствующаго дома, Костромское дворянство выразило желаніе повергнуть къ стопамъ Его Императорскаго Величества чувства вѣрноподданнѣйшей преданности и безпредѣльной благодарности за новую дарованную „милость, облегчающую дворянство въ священной обязанности „воспитывать дѣтсей въ духѣ православной вѣры и любви къ „Царю и отечеству.“ На эту телеграмму 20 сентября за № 5305 чрезъ г. губернатора я имѣлъ счастье получить слѣдующій отвѣтъ: „Государь Императоръ, по всеподданнѣйшему о семъ докладу г. министра, въ 13 день сентября, Всемилостивѣйше соизволилъ на объявленіе Костромскому дворянству Высочайшей Его Императорскаго Величества благодарности“. Затѣмъ, согласно условія, заключеннаго нотаріальнымъ порядкомъ съ подрядчикомъ Харьковскимъ 1-й гильдіи купцомъ Гиодманомъ 14 апрѣля 1902 г., всѣ работы

къ концу строительнаго періода того года окончены, фундаментъ и цоколь главнаго зданія выложены и зданіе бани и электрической станціи подведено подъ крышу. За эти работы выдано 2 октября подрядчику Гиноману 15166 руб. 43 коп. и по наблюденію за работой инженеру Л. А. Требертъ 455 р. При семъ прилагаются: 1) смѣты на постройку пансіона-пріюта, бани и электрической станціи, а также прочихъ службъ и 2) два условія объ этой постройкѣ съ подрядчикомъ Гиноманомъ и о наблюденіи за постройкой съ инженеромъ Требертъ.

## V.

По разсмотрѣніи переписки о постройкѣ дворянскаго пансіона-пріюта оказалось, что бывшій губернскій предводитель А. И. Шиповъ ходатайствовалъ предъ г. министромъ народнаго просвѣщенія на основаніи Высочайшаго повелѣнія 25 мая 1899 года объ утвержденіи смѣты на возведеніе въ гор. Костромѣ зданія дворянскаго пансіона-пріюта для воспитанниковъ среднихъ учебныхъ заведеній и особой смѣты на обзаведеніе этого зданія мебелью, посудой и всѣми необходимыми принадлежностями для пріемнаго покоя съ аптекой, всего по этой особой смѣтѣ на сумму 20000 руб.

Смѣта на устройство зданія пріюта, по надлежавшемъ утвержденіи министерствомъ народнаго просвѣщенія, была возвращена и г. директоръ департамента государственнаго казначейства отъ 8 іюня 1902 года за № 12088 увѣдомилъ, что въ распоряженіе мое открытъ кредитъ въ Костромскомъ губернскомъ казначействѣ въ 179978 руб. на расходы по этой постройкѣ, а особая смѣта на обзаведеніе зданія пріюта осталась неразрѣшенной и своевременно не была возвращена.

А потому, принимая во вниманіе, что по условію съ подрядчикомъ пансіонъ-пріютъ долженъ быть готовъ къ началу 190<sup>3</sup>/<sub>4</sub> учебнаго года для пріема воспитанниковъ и что никакихъ денежныхъ суммъ на снабженіе пансіона необходимымъ инвентаремъ въ распоряженіи моемъ не имѣется, 2 ноября 1902 г. за № 1002 я просилъ его высокопревосходительство г. министра народнаго просвѣщенія, съ приложеніемъ копіи съ вышеупомянутой особой смѣты объ ассигнованіи изъ казны на эти расходы денежной суммы въ размѣръ 20000 руб., такъ какъ расходъ этотъ не вошелъ въ со-

ставъ главной уже утвержденной смѣты. На это департаментъ министерства народнаго просвѣщенія (разрядъ среднихъ учебныхъ заведеній) увѣдомилъ, что на первоначальное обзаведеніе пансіона открытъ мнѣ дополнительный кредитъ въ Костромскомъ губернскомъ казначействѣ въ 20000 руб., такъ что всего ассигновано изъ казны на расходы по устройству пансіона-приюта 199978 р.

## VII

Губернскимъ предводителемъ дворянства представлены были чрезвычайному губернскому дворянскому собранію 15 августа 1902 года три смѣты на ремонтъ дворянскихъ домовъ, составленныя губернскимъ инженеромъ Л. А. Требертъ: 1) на капитальный ремонтъ дворянскаго дома на Павловской улицѣ, на сумму 12114 руб. 46 коп.; 2) на мелочной ремонтъ того же дома и мебели, въ немъ находящейся, на сумму 1675 р. 93 к., и 3) на ремонтъ флигеля на Еленинской улицѣ, занимаемаго офицерскимъ собраніемъ. По разсмотрѣніи сихъ смѣтъ собраніе утвердило двѣ изъ нихъ, а именно: на ремонтъ флигеля на Еленинской улицѣ и на капитальный ремонтъ дома на Павловской улицѣ, со включеніемъ въ эту смѣту ст. 2, 3, 5, 15, 1<sup>1</sup>, 2<sup>1</sup> и 3<sup>1</sup> изъ смѣты на мелочной ремонтъ дома и мебели, всего на сумму 13238 р. 46 к.

Къ ремонту флигеля приступлено было немедленно, такъ какъ войска возвратились изъ лагерей и гг. офицеры нуждались въ помѣщеніи, но работы осложнились, вслѣдствіе оказавшейся неисправности деревянныхъ накатовъ и замѣны ихъ бетономъ, а также окраски половъ, вслѣдствіе чего офицерское собраніе могло быть готово лишь къ октябрю мѣсяцу. Всѣ работы по ремонту флигеля обошлись въ 664 р. 78 к., каковыя деньги и уплачены сполна.

Въ ноябрѣ 1902 года, имѣя надобность быть въ Москвѣ на сѣздѣ гг. губернскихъ предводителей дворянства, я воспользовался этимъ случаемъ и закупилъ съ фабрики бр. Балькиныхъ необходимое количество аршинъ ковра для парадной лѣстницы и разной матеріи, съ приборомъ, для обойки мебели и драпировокъ въ домѣ собранія. Вообще по ремонту этого дома въ 1902 году сдѣлано слѣдующее: приведена въ

порядокъ мебель во всѣхъ помѣщеніяхъ, за исключеніемъ клуба, гдѣ имѣется своя мебель; исправлены калориферы и голландскія печи и перестлана мостовая на всемъ протяженіи дворянской земли по Павловской улицѣ. Всѣ работы по ремонту этого дома обошлись въ 1071 р. 58 к., въ счетъ каковыхъ денегъ уплачено въ 1902 г.—879 р. 13 к. Затѣмъ подлежитъ уплатѣ за эти работы въ 1903 году—192 руб. 45 к. А всего употреблено на ремонтъ главнаго дома и флигеля 1736 р. 36 к. Счетъ на эти работы со смѣтами при семъ прилагаются.



## VII.

Счетъ ремонтныхъ работъ по флигелю на Еленинской улицѣ, занимаемому офицерскимъ собраніемъ, за 1902 г.

Уплачено по счетамъ:

маляру Курочкину за малярныя работы съ его матеріаломъ . . . . .	230	23
плотнику Кулагину за плотничныя, столярныя и бетонныя работы съ его матеріаломъ . . . . .	396	—
плотнику Кудряшову за плотничныя работы . . . . .	11	—
за матеріаль для этой работы . . . . .	10	10
печнику Трыкову за поправку печей съ его матеріаломъ . . . . .	17	45
Итого . . . . .	664	78

Счетъ ремонтныхъ работъ по дому дворянскаго собранія на Павловской улицѣ за 1902 г.

мостовщику Круглову за перестилку мостовой съ его матеріаломъ . . . . .	136	—
по счету Трыкова за поправку печей . . . . .	54	90
столяру Арсеньеву за поправку шкафовъ въ канцеляріи собранія . . . . .	47	60
колодезнику Макарову за ремонтъ насоса . . . . .	3	—
по счетамъ фабрикантовъ бр. Балыкиныхъ за коверъ и мебельную матерію съ расходами по доставкѣ на мѣсто . . . . .	470	44
по счету Θεоктистова за столярныя, обойныя и драпировочныя работы . . . . .	137	10
Итого . . . . .	879	13

Неоплаченные счета работы къ 1 января 1903 г.		
по счету водопроводчика Морозова за по-	24	—
правку водопровода		
по счету колодезника Макарова за ремонтъ	5	—
ветеркловетной ямы		
мастеру Θεоктистову за остальную работу	36	—
по обойкѣ и поправкѣ мебели		
по счету Курочкина за поправку крыши	127	45
на главномъ домѣ и окраску крыши на малень-		
комъ флигелѣ		
	<u>192</u>	<u>45</u>
Итого		
Итого по ремонту главнаго дома	1071	58
	<u>1736</u>	<u>36</u>
А всего по ремонту главнаго до-		
ма и флигеля		

## VIII.

На доходы съ капитала 1 разряда въ настоящее время отнесены слѣдующіе расходы:

1. На пенсіи разнымъ лицамъ . . . . .	1037	—
<p>Съ 1903 года расходъ на пенсіи увеличится на 225 р., такъ какъ въ текущемъ году выдано пенсіи бывшему секретарю губернскаго предводителя дворянства Кордобовскому всего за полгода, а полная пенсія назначена ему въ размѣръ 450 руб.</p>		
2. За пользованіе городскимъ водопроводомъ . . . . .	15	—
<p>Расходъ этотъ увеличится на 25 руб., такъ какъ по распоряженію городской думы съ 1 января 1903 г. назначено платить за пользованіе водопроводомъ по 40 руб. въ годъ.</p>		
3. За пользованіе телефономъ . . . . .	75	—
4. На пособіе благородному клубу . . . . .	700	—
5. На расходы по очисткѣ дома, двора, отхожихъ мѣстъ и проч. . . . .	155	80
6. За страхованіе дома на Еленинской улицѣ . . . . .	70	—
А всего . . . . .		2052 80

## IX.

Въ составѣ выборныхъ лицъ въ 1902 г. произошли слѣдующія перемѣны:

На чрезвычайномъ губернскомъ дворянскомъ собраніи 15 августа избраны на свободныя вакансіи: Чухломскимъ уѣзднымъ предводителемъ дворянства статскій совѣтникъ В. А. Кривоноговъ и депутатомъ дворянства по Кинешемскому уѣзду—коллежскій совѣтникъ Н. Н. Некрасовъ. Определенъ по распоряженію г. губернатора, по случаю несостоявшихся уѣздныхъ выборовъ за неприбытіемъ въ собраніе законнаго числа дворянъ, на должности засѣдателей дворянскихъ опекъ: Макарьевской—канцелярскій служитель канцеляріи уѣзднаго предводителя дворянства К. Шиповъ и Солигаличской—письмоводитель тамошней опеки губерн. секр. В. Рѣшеткинъ впредь до новыхъ выборовъ.

Скончались въ семь году: секретарь дворянства П. Н. Корниловъ, депутатъ дворянства по Костромскому уѣзду Н. П. Васьковъ, депутатъ дворянства Варнавинскаго уѣзда А. Н. Костомаровъ и засѣдатель Костромской дворянской опеки Н. П. Вицъ; на мѣсто г. Костомарова чрезвычайнымъ губернскимъ дворянскимъ собраніемъ 15 августа избранъ коллежскій секретарь П. К. Готовцевъ и по распоряженію г. губернатора, за неимѣніемъ выборныхъ кандидатовъ, на должность засѣдателя Костромской дворянской опеки определенъ губернский секретарь Г. К. Юрьевъ; должность секретаря дворянства остается вакантною до новыхъ выборовъ, а вмѣсто депутата дворянства Н. П. Васькова утвержденъ г. губернаторомъ выбранный дворянствомъ кандидатъ на эту должность дворянинъ Н. Г. Ратьковъ.

Согласно предложенію министерства народнаго просвѣщенія, послѣдовавшаго на имя г. попечителя Московскаго учебнаго округа отъ 17 сентября 1902 г. за № 25485, утвержденъ безъ выбора пожизненнымъ членомъ попечительнаго совѣта Григоровской женской гимназіи родной внукъ покойнаго основателя гимназіи, поручикъ запаса А. М. Григоровъ. За болѣзнію Солигаличскаго уѣзднаго предводителя дворянства В. Н. Марина, впослѣдствіи умершаго, вступилъ въ отправленіе должности Солигаличскаго предводителя избранный кандидатъ на эту должность М. Н. Текутьевъ.

---

## С П И С О К Ъ

гг. дворянъ, утвержденныхъ по выборамъ дворянства 21 декабря 1901 г. на трехлѣтіе съ 1902 г. въ губернскихъ и уѣздныхъ должностяхъ.

### *I. Въ губернскихъ должностяхъ:*

Губернскій предводитель дворянства, дѣйствительный статскій совѣтникъ Н. Ѳ. Нелидовъ.

Почетный попечитель Костромской гимназіи, тайный совѣтникъ А. И. Шиповъ.

Секретарь дворянства, губернскій секретарь П. Н. Корниловъ.

Посредники по полюбовному спеціальному размежеванію земель Костромской губерніи: статскій совѣтникъ Г. Н. Вишевскій и коллежскій совѣтникъ Ѳ. А. Бирюковъ.

Кандидатъ на должность посредника по спеціальному размежеванію земель губернскій секретарь А. К. Пурлевскій.

### *II. Въ уѣздныхъ должностяхъ:*

#### *По Костромскому уѣзду.*

Предводитель дворянства дѣйствительный статскій совѣтникъ В. Н. Шильдкнехтъ.

Депутатъ дворянства коллежскій регистраторъ Н. Г. Ратьковъ.

#### *По Кинешемскому уѣзду.*

Депутатъ дворянства коллежскій совѣтникъ Н. Н. Некрасовъ.

Кандидатъ на должность депутата дворянства дворянинъ В. И. Григоровъ.

По Кологривскому уѣзду.

Предводитель дворянства коллежскій регистраторъ Н. М. Левашовъ.

По Буйскому уѣзду.

Депутатъ дворянства губернскій секретарь А. Э. Жадовскій.

Кандидатъ на должность депутата дворянства, коллежскій регистраторъ К. А. Ратьковъ-Рожновъ.

По Макарьевскому уѣзду.

Предводитель дворянства состоящій въ запасѣ гвардіи штабсъ-капитанъ А. П. Купреяновъ.

По Чухломскому уѣзду.

Предводитель дворянства статскій совѣтникъ В. А. Кривоноговъ.

По Варнавинскому уѣзду.

Депутатъ дворянства коллежскій секретарь П. К. Готовцевъ.

По Солигаличскому уѣзду.

Предводитель дворянства М. Н. Текутьевъ.

Губернскій Предводитель Дворянства *Немидовъ*.

## С П И С О К Ъ

гг. дворянъ, участвовавшихъ въ чрезвычайномъ губернскомъ дворянскомъ собраніи 28 февраля 1902 г.

1. Бирюковъ Сергѣй Ивановичъ.
2. Васильчиковъ Василій Михайловичъ.
3. Васьковъ Константинъ Петровичъ.
4. Горскій Николай Петровичъ.
5. Грибунинъ Василій Петровичъ.
6. Григоровъ Александръ Митрофановичъ.
7. Григоровъ Викторъ Ивановичъ.
8. Григоровъ Иванъ Ивановичъ.
9. Дмитріевъ Василій Семеновичъ.
10. Дѣвочкинъ Алексѣй Михайловичъ.
11. Захаровъ Александръ Евгеньевичъ.
12. Ивановъ Иванъ Саввичъ.
13. Ивановъ Петръ Александровичъ.
14. Исаковъ Геннадій Николаевичъ.
15. Исаковъ Петръ Васильевичъ.
16. Костомаровъ Александръ Николаевичъ.
17. Кравковъ Владиміръ Александровичъ.
18. Кривоноговъ Валентинъ Андреевичъ.
19. Куломзинъ Анатолій Анатолиевичъ.
20. Куломзинъ Николай Петровичъ.
21. Купреяновъ Александръ Павловичъ.
22. Левашовъ Николай Михайловичъ.
23. Маринъ Викторъ Никаноровичъ.
24. Марковъ Василій Михайловичъ.



25. Мироновъ Александръ Александровичъ.
  26. Мягковъ Геннадій Васильевичъ.
  27. Нелидовъ Николай Ѳедоровичъ.
  28. Нелидовъ Николай Николаевичъ.
  29. Пазухинъ Всеволодъ Александровичъ.
  30. Перелешинъ Александръ Васильевичъ.
  31. Потѣхинъ Валерій Алексѣевичъ.
  32. Промтовъ Иванъ Васильевичъ.
  33. Прохоровъ Александръ Николаевичъ.
  34. Прохоровъ Николай Николаевичъ.
  35. Пушкинъ Левъ Львовичъ.
  36. Ратьковъ Гавріиль Николаевичъ.
  37. Ратьковъ-Рожновъ Константинъ Александровичъ.
  38. Рябинцевъ Николай Михайловичъ.
  39. Философовъ Сергѣй Николаевичъ.
  40. Хомутовъ Григорій Ѳедоровичъ.
  41. Чихачевъ Дмитрій Павловичъ.
  42. Шигоринъ Павелъ Евгеньевичъ.
  43. Шиповъ Авдій Ивановичъ.
  44. Шишкинъ Василій Алексѣевичъ.
  45. Щулепниковъ Иванъ Васильевичъ.
-

## XII.

## СПИСОКЪ

гг. дворянъ, участвовавшихъ въ чрезвычайномъ губернскомъ дворянскомъ собраніи 15 августа 1902 г.

## 1. По Костромскому уѣзду.

## а) Непосредственно:

1. Бирюковъ Сергѣй Ивановичъ.
2. Горскій Николай Петровичъ.
3. Ивановъ Иванъ Саввичъ.
4. Ивановъ Петръ Александровичъ.
5. Кравковъ Владиміръ Александровичъ.
6. Мягковъ Геннадій Васильевичъ.
7. Нелидовъ Николай Ѳедоровичъ.
8. Ратьковъ Гавріиль Николаевичъ.
9. Ратьковъ Николай Гавріиловичъ.
10. Трухинъ Иванъ Алексѣевичъ.

## б) По уполномочію:

1. Бирюковъ Сергѣй Ивановичъ.

Отъ Надежды Геннадіевны Бирюковой.

2. Горскій Николай Петровичъ.

Отъ Татьяны Васильевны Зузиной.

3. Кравковъ Владиміръ Александровичъ.

Отъ Агриппины Александровны Комаревской.

4. Мягковъ Геннадій Васильевичъ.

Отъ Ольги Александровны Куклиной.

5. Нелидовъ Николай      Отъ Наталіи Сергѣевны  
Федоровичъ.      Травиной.
6. Ратьковъ Николай Га-      Отъ жены Маріи Григорь-  
вриловичъ.      евны Ратьковой.
7. Рябинцевъ Николай      Отъ матери Маріи Дмитри-  
Михайловичъ.      евны Срѣтенской, по первомъ  
мужѣ Рябинцевой.
8. Трухинъ Иванъ Але-      Отъ Александры Федоров-  
ксѣевичъ.      ны Карцовой.
9. Шигоринъ Павель Ев-      Отъ уѣзднаго сѣзда мел-  
геньевичъ.      копомѣстныхъ дворянъ.

## 2. По Нерехтскому уѣзду.

### а) Непосредственно:

1. Елагинъ Дмитрій Алексѣевичъ.
2. Исаковъ Петръ Васильевичъ.
3. Шиповъ Авдій Ивановичъ.

### б) По уполномочію:

1. Бошнякъ Константинъ      Отъ отца Александра Кон-  
Александровичъ.      стантиновича Бошнякъ.
2. Васильчиковъ Василій      Отъ уѣзднаго сѣзда мел-  
Михайловичъ.      копомѣстныхъ дворянъ.

## 3. По Кинешемскому уѣзду.

### а) Непосредственно:

1. Бубекинъ Михаилъ Яковлевичъ.
2. Вишневскій Гавріиль Николаевичъ.
2. Григоровъ Алексѣй Ивановичъ.

4. Дмитрієвъ Василій Семеновичъ.
5. Исаковъ Геннадій Николаевичъ.
6. Куломзинъ Анатолій Анатолиевичъ.
7. Некрасовъ Николай Николаевичъ.
8. Пазухинъ Всеволодъ Александровичъ.
9. Промтовъ Иванъ Васильевичъ.
10. Хомутовъ Григорій Ѳедоровичъ.

*б) По уполномочію:*

- |                                       |  |
|---------------------------------------|--|
| 1. Вишневскій Гавріиль Николаевичъ.   | Отъ Надежды Михайловны Григоровой.           |
| 2. Григоровъ Алексѣй Ивановичъ.       | Отъ Валентины Ивановны Григоровой.           |
| 3. Дмитрієвъ Василій Семеновичъ.      | Отъ жены Алевтины Константиновны Дмитріевой. |
| 4. Исаковъ Геннадій Николаевичъ.      | Отъ Вѣры Павловны Яковлевой.                 |
| 5. Пазухинъ Всеволодъ Александровичъ. | Отъ Елены Алексѣевны Пазухиной.              |
| 6. Текутьевъ Михаилъ Николаевичъ.     | Отъ отца Николая Григорьевича Текутьева.     |
| 7. Хомутовъ Григорій Ѳедоровичъ.      | Отъ жены Любви Ивановны Хомутовой.           |

*4. По Юрѣвецкому уѣзду.*

*а) Непосредственно:*

1. Грибунинъ Василій Петровичъ.
2. Грибунинъ Семень Ѳедоровичъ.
3. Мироновъ Александръ Александровичъ.

### **5. По Варнавинскому уезду.**

#### *а) Непосредственно:*

1. Готовцевъ Александръ Кирилловичъ.

### **6. По Ветлужскому уезду.**

#### *а) Непосредственно:*

1. Жоховъ Николай Ѳедоровичъ.

### **7. По Кологривскому уезду.**

#### *а) Непосредственно:*

1. Жоховъ Николай Ѳедоровичъ.
2. Постниковъ Анатолий Дмитриевичъ.

### **8. По Буйскому уезду.**

#### *а) Непосредственно:*

1. Марковъ Василий Михайловичъ.
2. Перелешинъ Александръ Васильевичъ.
3. Ратьковъ-Рожновъ Константинъ Александровичъ.

#### *б) По уполномочію:*

- |  |  |
|--|--|
| 1. Перелешинъ Александръ<br>Васильевичъ. | Отъ Екатерины Андреев-<br>ны Корсаковой. |
|--|--|

### **9. По Чухломскому уезду.**

#### *а) Непосредственно:*

1. Кривоноговъ Валентинъ Андреевичъ.
2. Степановъ Александръ Алексѣевичъ.

*б) По уполномочію:*

1. Кривоноговъ Валентинъ                      Отъ жены Елены Павлов-  
Андреевичъ.    ны Кривоноговой.

**10. По Солигаличскому уѣзду.**

*а) Непосредственно:*

1. Текутьевъ Михаилъ Николаевичъ.

Губернскій Предводитель Дворянства **Нелидовъ.**

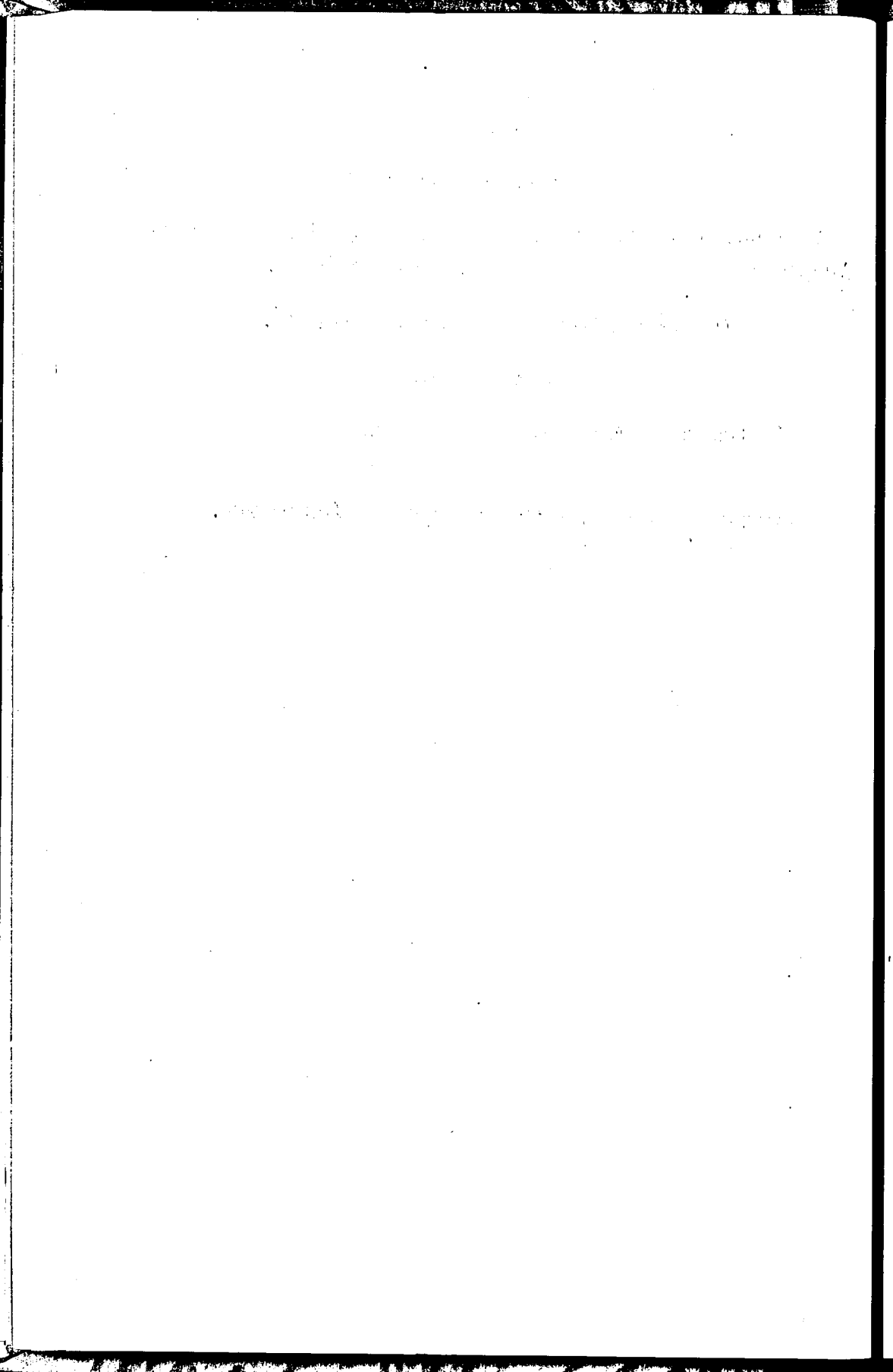

## ПРИЛОЖЕНІЯ.

## I.

*Копія.*

Г. Кострома. Тысяча девятьсотъ второго года августа четырнадцатаго дня Харьковскій первой гильдіи купецъ Гирша Мордуховичъ Гинопманъ заключилъ съ Костромскимъ губернскимъ предводителемъ дворянства, по сооруженію зданія пансіона-пріюта въ городѣ Костромѣ, настоящее условіе въ слѣдующемъ: 1. Я, Гинопманъ, принимаю на себя производство работъ по постройкѣ въ городѣ Костромѣ зданія пансіона-пріюта и службъ при немъ согласно утвержденнымъ проекту, смѣтамъ, составленнымъ по урочному положенію и справочнымъ цѣнамъ, утвержденнымъ въ установленномъ порядкѣ. 2. Означенныя работы я берусь произвести изъ своихъ матеріаловъ, при чемъ обязуюсь немедленно приступить къ заготовкѣ послѣднихъ въ достаточномъ количествѣ согласно наряду производителя работъ, а также приступить къ производству работъ въ срокъ, назначенный строительною комиссіею и затѣмъ вести работы съ такимъ расчетомъ, чтобы исполнить ихъ въ слѣдующіе сроки: а) въ строительный періодъ текущаго тысяча девятьсотъ второго года обязуюсь исполнить всѣ строительныя работы, кромѣ штукатурныхъ и малярныхъ работъ въ зданіи бани и электрической станціи и все мѣсто спланировать согласно указаній производителя работъ, при чемъ мѣшающія деревья и кустарники обязуюсь выкорчевать, а ямы крѣпко утрамбовать; б) въ томъ же строительномъ періодѣ текущаго тысяча девятьсотъ второго года обязуюсь окончить фундаменты и цоколя подъ зданіе пансіона-пріюта. Въ случаѣ, если по климатическимъ условіямъ или дѣйствительной невозможности въ строительный срокъ тысяча девять-



соть второго года достать для работы все потребное количество желѣзняка, то я имѣю ходатайствовать у строительной комиссіи объ уменьшеніи количества работъ, назначенныхъ согласно сего договора на тысяча девятьсотъ второй годъ, но при томъ условіи, что другіе сроки и окончательный срокъ окончанія всѣхъ работъ по взятому подряду останутся прежніе, поясненные въ этомъ договорѣ; в) въ строительномъ періодѣ тысяча девятьсотъ третьяго года не позже перваго сентября зданіе пансіона-пріюта обязуюсь покрыть крышею и въ концѣ періода всѣ строительныя работы по постройкѣ бани, электрической станціи и сарая съ погребомъ, какъ равно и всѣ остальные работы, обозначенныя въ смѣтахъ, закончить, за исключеніемъ нѣкоторыхъ штукатурныхъ и малярныхъ работъ, часть же штукатурныхъ работъ, исполненіе которыхъ признается производителемъ работъ необходимымъ и на которыя будутъ выданы мнѣ особые наряды, тоже обязуюсь закончить въ строительный періодъ тысяча девятьсотъ третьяго года; г) въ томъ же тысяча девятьсотъ третьемъ году я, Гинодманъ, обязуюсь оборудовать: водопроводъ, центральное отопленіе и вентиляцію, установить вполнѣ и пустить въ ходъ электрическія машины и керосиновые для нихъ двигатели, устроить водопроводъ и заборы. При чемъ выборъ фирмы и условій для устройства центрального отопленія и вентиляціи, а также электрическаго освѣщенія, и выборъ системы керосиновыхъ двигателей и динамо-машины, а равно и лампочекъ накаливанія предоставляю строительной комиссіи и этому выбору я, Гинодманъ, безусловно подчиняюсь. Отопленіе и вентиляцію обязуюсь устроить согласно предъявленныхъ мнѣ данныхъ, съ такимъ расчетомъ, чтобы котлы могли развивать настолько больше единицъ тепла, чтобы можно было этими же котлами и подогревать на 15<sup>0</sup>/<sub>100</sub> болѣе воды,

чѣмъ потребується для отопленія. Керосиновые двигатели и динамо-машины обязуюсь представить такой силы, чтобы могли быть достаточными для хорошаго освѣщенія пансіона-пріюта и бани и могли бы развивать энергію на триста двадцать лампочекъ накаливанія по шестнадцать свѣчей каждая. Кромѣ постановки керосинового двигателя и динамо-машины соотвѣтственной силы обязуюсь устроить аккумуляторную станцію. Всего въ пансіонѣ-пріютѣ и службахъ обязуюсь поставить триста двадцать лампочекъ средней силы въ шестнадцать свѣчей. Въ отношеніи условія проведенія проводовъ, распредѣленія лампочекъ въ люстры, бра или одиночку, количества выключателей и способа соединенія лампочекъ подчиняюсь предложенію строительной комиссіи; до окончанія всѣхъ строительныхъ работъ полную отдѣлку зданія пансіона и сдачу возводимыхъ сооруженій обязуюсь строительной комиссіи закончить не позже 1-го іюля тысяча девятьсотъ четвертаго года. При этомъ я, Гинопманъ, предупрежденъ, что перечисленные выше сроки исполненія тѣхъ или другихъ работъ признаются самыми отдаленными, какіе могутъ быть допущены и мнѣ предоставляется право ускорить производство работъ и сдачу сооруженій. 3. Производство упомянутыхъ выше работъ съ матеріаломъ я, Гинопманъ, принимаю на себя за сто семьдесятъ тысячъ семьсотъ сорокъ рублей, каковую уплату денегъ производитъ мнѣ за всѣ исполненныя работы и употребленные матеріалы по расчѣту расцѣнки работъ по смѣтнымъ цѣнамъ со сдѣланною мною уступкою съ опредѣленіемъ количества работъ на основаніи смѣтныхъ исчисленій и подсчета производителя работъ, при чемъ предоставляю я удерживать съ причитающейся платы десять процентовъ впередъ до окончанія всѣхъ работъ и учиненія полнаго со мною расчѣта, за исключеніемъ работъ кровельныхъ, печныхъ, столярныхъ, маляр-

ныхъ, центрального отопленія и вентиляціи и установки машинъ и электрическаго освѣщенія, удержанные десять процентовъ стоимости коихъ: строительная комиссія имѣеть выдать мнѣ лишь по истеченіи нижеуказаннаго въ слѣдующемъ четвертомъ пунктѣ сего договора срока. Упомянутую уплату производить мнѣ по квитанціямъ производителя работъ, выдаваемымъ не чаще двухъ разъ въ мѣсяць. При этомъ строительная комиссія мнѣ дополнила, что уплата денегъ за поставленные на мѣсто постройки по нарядамъ производителя работъ матеріалы, по письменному заявленію о томъ моему, Гиноманъ, можетъ быть учинена до употребленія матеріаловъ въ дѣло, однако въ размѣрѣ не превышающемъ пятидесяти процентовъ стоимости изъ опредѣляемой въ смѣтныхъ исчисленіяхъ. Означенный платежъ производится по освидѣтельствуванію матеріаловъ комиссіею, назначенною г. председателемъ строительной комиссіи, признанію ихъ годными и на основаніи квитанціи, выдаваемой производителемъ работъ отдѣльно отъ квитанціи на другія работы. Выданныя за поставку матеріаловъ деньги вычитаются изъ суммъ, причитающихся мнѣ за исполненныя работы. 4. По совершенномъ окончаніи работъ и со дня совершенія о томъ акта я, Гиноманъ, въ теченіе одного года принимаю на себя отвѣтственность за прочность кровельныхъ, столярныхъ и малярныхъ работъ, а также за исправное дѣйствіе центрального отопленія, вентиляціи и электрическаго освѣщенія: а) если окраска желѣзныхъ крышъ хотя мѣстами сойдетъ или смоеся дождемъ, я, Гиноманъ, обязанъ снова окрасить крышу; б) за прочное покрытіе крышъ и за употребленіе въ дѣло назначеннаго вѣса желѣзныхъ листовъ, съ обязательствомъ, въ случаѣ надобности, надлежащаго перекрытія или исправленія крыши, согласно данному наряду; в) за прочность чистыхъ,

досчатыхъ и паркетныхъ половъ; разохшіеся полы обязуюсь въ слѣдующемъ по настилкѣ году надлежащимъ образомъ сплотить и, если они были окрашены, то вновь окрасить, а паркетные передѣлать надлежащимъ образомъ; г) за рассыханіе стѣнныхъ досчатыхъ, брусчатыхъ и бревенчатыхъ загражденій и обшивокъ; разохшіяся части обязуюсь сплотить, а гдѣ нужно проконопатить; д) за прочность малярныхъ работъ; е) за прочность столярныхъ подѣлокъ, т. е. за употребленіе для нихъ сухого лѣса; оконныя рамы, дверныя половицы и другія столярныя подѣлки, покоробившіяся, обязуюсь исправить или замѣнить новыми; ж) за прочность дверныхъ, оконныхъ и печныхъ приборовъ и приборовъ центрального отопленія и вентиляціи и электрическаго освѣщенія, каковыя въ случаѣ порчи и недоброкачества обязуюсь замѣнить новыми. По всѣмъ вышеизложеннымъ статьямъ, сообразно роду работъ, мнѣ назначается срокъ для передѣлки или исправленія; по минованіи же срока, надлежащее исправленіе дѣлается строительною комиссіею на счетъ мой, Гиномана, съ покрытіемъ расхода изъ удержанныхъ изъ меня денегъ. Въ случаѣ моего отсутствія или моего повѣреннаго изъ указаннаго нами мѣстожителства и невозможности вручить намъ заявленія о необходимости тѣхъ или другихъ исправленій, помянутыхъ въ семь пунктѣ, требуемое исправленіе дѣлается распоряженіемъ строительной комиссіи, а расходъ, на это слѣданный, относится на счетъ причитающихся мнѣ, Гиноману, платежей, удержанныхъ съ меня согласно пункта третьяго сего договора, а въ случаѣ ихъ недостаточности для покрытія расходовъ, обращается взысканіе на мое, Гиномана, имущество. Въ случаѣ употребленія въ дѣло, согласно указанію производителя работъ, имѣющихся на мѣстѣ старыхъ матеріаловъ, стоимость ихъ высчитывается, опредѣляя ее согласно

цѣнамъ, принятымъ на основаніи смѣтныхъ исчисленій. Если по мѣстнымъ или другимъ обстоятельствамъ потребуется произвести какія-либо работы, въ смѣтѣ на значащіяся, или если изъ числа положенныхъ по смѣтѣ матеріаловъ потребуются какой-либо, еще мною, Гинодманомъ, не поставленный или о заготовкѣ котораго не сдѣлано мною заявленія, замѣнить другимъ, то я, Гинодманъ, обязуюсь все это исполнить, согласно наряда производителя работъ, а плату за исполненныя работы или поставки предоставляю рассчитывать по дополнительному исчисленію, составленному по урочному положенію и справочнымъ цѣнамъ, уменьшеннымъ соотвѣтственно процентной, сдѣланной по сему договору, уступки со смѣтной суммы. Въ случаѣ надобности въ усиленномъ водоотливѣ я, Гинодманъ, обязуюсь произвести его на свой счетъ. 5. На могущія встрѣтиться въ смѣтѣ неточности въ исчисленіи рабочихъ и матеріаловъ или опредѣленнаго на то цифрового расхода я, Гинодманъ, жаловаться не въ правѣ и долженъ выстроить всѣ зданія такимъ образомъ, чтобы они были вообще вполне годными для жилья. Неточности и ошибки въ ущербъ строительной комиссіи, замѣченныя въ смѣтахъ во все время дѣйствія договора, могутъ быть исправлены во всякое время до окончанія срока договора, при производствѣ расчетовъ со мною, Гинодманомъ. 6. Всѣ нужныя вспомогательныя сооруженія, какъ-то: всякаго рода лѣса и подмости, сирай для храненія цемента, извести и матеріаловъ, твора и прочее я, Гинодманъ, обязуюсь устраивать, согласно урочному положенію, прочно, на мой счетъ, по мѣрѣ надобности на мѣстахъ, указанныхъ производителемъ работъ; равнымъ образомъ на свой счетъ обязуюсь заготавливать всѣ нужныя для работъ инструменты и механизмы, устраивать, по указанію производителя работъ, временныя отхожія мѣста, для рабо-

чихъ и на моей, Гинодмана, обязанности лежитъ содержаніе ихъ въ чистотѣ и вывозъ нечистотъ. Если при производствѣ постройки потребуется обезпечить правильный стокъ воды или огражденіе мѣстностей, то это относится на мой, Гинодмана, счетъ безъ всякаго платежа со стороны строительной комиссіи. Также обязуюсь покрыть на зиму неоконченныя постройкою зданія безъ всякой за это со стороны строительной комиссіи платы, матеріалъ же, на это употребленный, въ послѣдствіи имѣю употребить въ дѣло для необходимыхъ работъ, если онъ признанъ будетъ со стороны производителя работъ годнымъ. 7. Исчисленіе процентовъ, по § 7 урочнаго положенія и согласно смѣтѣ на вспомогательныя работы, будутъ учинены мнѣ изъ суммы общаго итога всѣхъ строительныхъ работъ, произведенныхъ мною въ данномъ пунктѣ, а не въ отдѣльности по смѣтамъ на каждую постройку. Равнымъ образомъ, стоимость оптовыхъ фабричныхъ работъ, какъ-то: устройство отопленія, вентиляціи, освѣщенія, укладка желѣзныхъ балокъ и т. п., если онѣ производятся другимъ лицомъ, въ расчетъ процентовъ на вспомогательныя работы не включать. 8. Если въ теченіе производства работъ потребуется измѣнить проекты, или нѣкоторые матеріалы замѣнить другими и отъ этого измѣнится родъ работъ, или же увеличится или уменьшится количество всѣхъ или только нѣкоторыхъ работъ изъ числа предвидѣнныхъ для исполненія первоначальными проектами, то за отмѣненныя къ постройкѣ зданія я, Гинодманъ, никакого вознагражденія не получаю, за всѣ измѣненія имѣеть быть со мною учинены строительною комиссіею особый расчетъ, при чемъ изъ причитающейся по подряду суммы исключается стоимость отмѣненныхъ работъ и матеріаловъ и включается стоимость работъ и матеріаловъ, въ смѣтѣ не показанныхъ, при чемъ плата

за дѣйствительно исполненное количество должна быть произведена по урочному положенію и справочнымъ цѣнамъ, уменьшеннымъ соотвѣтственно сдѣланной на торгахъ уступкѣ, и я, Гинодманъ, никакого особаго вознагражденія за измѣненіе проектовъ не получаю, если измѣненія не потребуютъ сломки или разборки уже произведенныхъ работъ или отмены сдѣланнаго заказа издѣлій или данной постройки. При этомъ, если, вслѣдствіе сдѣланныхъ въ проектахъ измѣненій, общая стоимость работъ измѣнится не болѣе, какъ на одну пятую часть исчисленной въ смѣтѣ суммы, то я, Гинодманъ, обязуюсь окончить работы въ установленные сроки; если же отъ измѣненій въ проектахъ стоимость работъ увеличится болѣе, чѣмъ на одну пятую часть, то я, подрядчикъ, имѣю право на отсрочку времени окончанія работъ пропорціонально суммѣ увеличившихся работъ по отношенію къ стоимости ихъ опредѣленія въ смѣтѣ. Распоряженія производителя работъ на счетъ отмены возведенія нѣкоторыхъ сооружений или производства работъ, увеличивающихъ стоимость проекта, или на счетъ производства работъ, необязательныхъ для меня, подрядчика, по выданнымъ мнѣ проектамъ и смѣтамъ, я исполняю въ томъ лишь случаѣ, когда получу отъ производителя работъ письменный о томъ нарядъ. 9. Работы я, Гинодманъ, обязуюсь производить подъ ближайшимъ вѣдѣніемъ строительной комиссіи и по указаніямъ производителя работъ, непосредственно наблюдающаго за работами, при чемъ при работахъ обязуюсь находиться самъ лично, или имѣть вмѣсто себя уполномоченнаго, снабженнаго формально довѣренностью, дабы производитель работъ могъ во всякое время отдать приказаніе на счетъ порядка производства работъ. При назначеніи уполномоченнаго я, Гинодманъ, обязуюсь

представить строительной комиссіи засвидѣтельствованную копию съ выданной уполномоченному довѣренности. За благонадежность своихъ повѣренныхъ приказчиковъ и десятниковъ — отвѣчаю я, подрядчикъ. Всѣ убытки, причиненные строительной комиссіи сими людьми въ растратѣ или поврежденіи матеріаловъ, либо вещей, или въ дурномъ производствѣ работъ, предоставляю взыскивать съ меня, Гиnodмана. 10. Всѣ поставляемые къ мѣсту работъ матеріалы я, Гиnodманъ, обязанъ, до употребленія въ дѣло, предъявлять производителю работъ къ освидѣтельствованію, для чего я, или мой повѣренный обязуемся сообщать производителю работъ своевременно вѣдомости матеріаламъ, поставленнымъ для работъ на мѣсто постройки. Матеріалы, предъявляемые къ освидѣтельствованію, я, Гиnodманъ, обязуюсь укладывать такъ, чтобы къ нимъ былъ свободный доступъ и чтобы матеріалы было удобно осмотрѣть со всѣхъ сторонъ. Для опредѣленія вѣса металлическихъ частей я обязуюсь имѣть на постройкѣ соотвѣтствующіе вѣсы. Вѣсъ опредѣляется при доставкѣ до укладки на мѣсто, въ противномъ случаѣ я, подрядчикъ, не имѣю права оспаривать опредѣленіе вѣса пріемщиками. Матеріалы для производства работъ обязуюсь употреблять только тѣ, которые по вышеуказанномъ освидѣтельствованіи будутъ признаны производителемъ работъ доброкачественными. Изъ предъявленныхъ мною къ освидѣтельствованію матеріаловъ недоброкачественные бракуются и, по отмѣткѣ ихъ чертами на-крестъ масляною или клевою краскою, обязуюсь свезти за предѣлы принадлежащей дворянству земли въ теченіе срока, назначеннаго производителемъ работъ; въ противномъ случаѣ производитель работъ имѣетъ распорядиться отвозкою ихъ и сдачею на храненіе за мой, Гиnodмана, счетъ. 11. Для прімотра за цѣлостію матеріаловъ, поставляемыхъ на работы



я, Гиодманъ, обязуюсь имѣть своихъ караульщиковъ. Всякая потеря, растрата, пропaja и порча матеріала остается на моей, подрядчика, отвѣтственности, хотя бы на означенные матеріалы были выданы квитанціи съ уплатою по нимъ денегъ. Равнымъ образомъ, охраненіе цѣлости исполненныхъ работъ лежитъ на моей же обязанности и при производствѣ работъ я обязуюсь имѣть всемѣрную осторожность отъ огня, при чемъ потеря и убытокъ, произведенные пожаромъ, возникшимъ на мѣстѣ производства работъ, остаются на моей личной отвѣтственности, доколѣ возводимыя зданія не будутъ сданы строительной комиссіи и частные денежные платежи, производимые мнѣ по мѣрѣ выполненія работъ и поставки матеріаловъ, не освобождаютъ меня отъ полной отвѣтственности по означеннымъ постройкамъ впредь до передачи таковыхъ на законномъ основаніи въ вѣдѣніе строительной комиссіи. При возмѣщеніи ущерба отъ пожара и другихъ случаевъ, или порчи строеній и матеріаловъ я, Гиодманъ, отвѣтствую не только причитающимися мнѣ платежами и внесеннымъ мною нижеуказаннымъ залогомъ, но и всемъ своимъ имуществомъ. Независимо отъ сего, по требованію строительной комиссіи, все матеріалы, подъ которые выданы были впередъ деньги, а равно постройки, по возведеніи коихъ вчернѣ, должны быть застрахованы мною, Гиодманомъ, за мой счетъ въ размѣрѣ ихъ стоимости, опредѣляемой производителемъ работъ на имя строительной комиссіи и страховой полисъ долженъ храниться при дѣлѣ строительной комиссіи; но исправленіе поврежденій, произведенныхъ пожаромъ, и дальнѣйшее производство работъ остается на отвѣтственности моей, подрядчика, при чемъ суммы, полученныя строительною комиссіею по страховому полису, выдаются мнѣ по мѣрѣ исправленія поврежденій. 12. Мастеровыхъ и рабочихъ обязуюсь поста-

влять на работу опытныхъ, трезвыхъ, съ надлежащими видами на жительство, хорошо знающихъ свое дѣло, снабженныхъ для работъ въ достаточномъ количествѣ всѣми необходимыми снарядами и инструментами. Въ числѣ поставляемыхъ рабочихъ обязуюсь имѣть непременно мастеровъ, десятниковъ для полученія отъ производителя работъ приказаній, относящихся къ исполненію работъ. Если между рабочими замѣчены будутъ люди нетрезвые, мало знающіе свое дѣло или неисполняющіе приказаній, то таковыхъ по первому требованію производителя работъ обязуюсь немедленно удалить съ работы и замѣнить болѣе благонадежными людьми. Соблюденіе всѣхъ полицейскихъ правилъ относительно рабочихъ, обезпеченіе ихъ удобнымъ помѣщеніемъ, леченіе ихъ и наблюденіе за правильностью ихъ паспортовъ, а равно ихъ содержаніе относится къ моей же, Гиnodмана, обязанности. 13. За правильное и безопасное устройство и содержаніе во время работъ лѣсовъ, подмостковъ, кружалъ, отвѣчаю я, Гиnodманъ, равно отвѣчаю за смерть, увѣчья и поврежденія въ здоровьи рабочихъ, служащихъ и другихъ лицъ и за всѣ поврежденія въ лѣсахъ, подмосткахъ, кружалахъ и во всѣхъ возводимыхъ мною постройкахъ, могущія произойти отъ непредусмотрительности или нераспорядительности моей или моихъ служащихъ, какъ равно отъ недостатка надзора за работами. Всѣ такія поврежденія я, Гиnodманъ, обязуюсь исправить на свой счетъ или, взамѣнъ поврежденныхъ частей, возвести новыя на свой счетъ, и поврежденія тѣ не даютъ мнѣ права на отдаленіе срока окончанія работъ. Передъ лицами, потерпѣвшими при производствѣ работъ увѣчья или поврежденія въ здоровьи, а также передъ наслѣдниками потерпѣвшихъ смерть, всецѣло отвѣчаю я, Гиnodманъ, не вводя строительную комиссію или производителя работъ въ

какіе бы то ни было расходы. 14. Всѣ работы я, Гинодманъ, обязуюсь произвести согласно требованіямъ производителя работъ, прочно, чисто, тщательно, съ точнымъ выполненіемъ всѣхъ по сему предмету требованій, указанныхъ въ настоящемъ договорѣ и смѣтѣ. Все исполненное неудовлетворительно, несогласно съ указанными въ семъ пунктѣ требованіями, обязуюсь по первому распоряженію о томъ передѣлать безъ особой за то платы въ указанный производителемъ работъ срокъ, и, въ случаѣ несоблюденія этого срока, строительная комиссія, по представленію производителя работъ, имѣетъ право произвести на мой, Гинодмана, счетъ всѣ работы, признанныя требующими передѣлки. Всѣ споры и разногласія между мною, Гинодманомъ, и производителемъ работъ относительно работъ и матеріаловъ, а также правильности выданныхъ квитанцій, рѣшаются строительною комиссіею. Для устраненія споровъ по исполненію подряда у производителя работъ или его уполномоченнаго хранится и должна быть предъявляема по каждому требованію наблюдающихъ лицъ книга нарядовъ, за шнуромъ и печатью; въ эту книгу вносятся всѣ распоряженія, исполненіе коихъ относится къ моимъ, подрящика, обязанностямъ; всякое распоряженіе, внесенное въ книгу, считается окончательнымъ нарядомъ, неполученіемъ коего я, подрящикъ, отговариваться не въ правѣ.

15. Во время производства работъ излишній мусоръ, щебень, нечистоты и т. п. я, Гинодманъ, обязуюсь по требованію производителя работъ отвозить съ мѣста постройки, а съ окончаніемъ постройки совершенно очистить отъ нихъ какъ мѣста около строенія съ развозкою, выравниваніемъ и утробовкою земли, такъ и мѣста, гдѣ находились устроенные мною временныя помѣщенія и склады матеріаловъ, съ приведеніемъ всего въ надлежащій видъ, временныя же постройки

сломать и убрать, а творильныя ямы засыпать и плотно утрамбовать. Ко времени сдачи строеній полы и окна во всѣхъ зданіяхъ я, Гинопманъ, обязуюсь вымыть на свой счетъ.

16. Въ обезпеченіе исправнаго выполненія обязательства по сему условію я, Гинопманъ, предоставляю въ распоряженіе строительной комиссіи семнадцать тысячъ рублей, представленные мною второго августа тысяча девятьсотъ второго года, каковыя деньги заключаются: а) въ двухъ билетахъ государственнаго дворянскаго земельного банка трехъ съ половиною процентныхъ по пяти тысячъ рублей за №№ 00237 и 004646, б) въ одномъ билетѣ государственнаго дворянскаго земельного банка трехъ съ половиною процентномъ въ одну тысячу пятьсотъ рублей № 002326, в) въ двухъ билетахъ государственнаго дворянскаго земельного банка трехъ съ половиною процентныхъ по одной тысячѣ рублей №№ 006424 и 037653 съ двадцатью тремя купонами и г) въ семи билетахъ четырехпроцентной государственной ренты по пятисотъ рублей за №№ 0845, 0846, 0847, 0848, 0849, 0850 и 0851 съ десятью купонами. При семъ я, Гинопманъ, ознакомленъ: а) что залогъ тотъ остается подъ запрещеніемъ, до сдачи мною всѣхъ построекъ, б) что при неисправности въ подрядѣ, или неисполненіи какихъ-либо условій, на залогъ обращаются взысканія въ порядкѣ, указанномъ въ настоящемъ же условіи, в) что по подписаніи договора я, Гинопманъ, въ правѣ получить отъ строительной комиссіи согласно ст. ст. 27—28 полож. о казен. подр. изд. 1899 года задаточныя деньги въ безпроцентную ссуду, но не свыше половины годового подряда, подъ обезпеченіе, въ размѣрѣ рубль за рубль, особыми установленными тѣмъ же положеніемъ залогами, г) залого, обезпечивающіе задатки, освобождаются по мѣрѣ погашенія задаточной суммы, изъ причитающихся мнѣ по

исполненнымъ работамъ платежей. Погашеніе выданныхъ задатковъ производится, на основаніи 43 и 188 ст. полож. о каз. подр. и пост. изд. 1899 года, вычетами, соответствующими размѣру выданныхъ задатковъ, изъ всѣхъ причитающихся мнѣ платежей, при чемъ можетъ освобождаться и соответственная часть залога, по усмотрѣнію строительной комиссіи, но съ тѣмъ, чтобы не погашенные задатки были достаточно обезпечены. Въ случаѣ же устраненія меня отъ работъ за неисправностью, съ меня взыскиваются всѣ невозвращенныя въ казну задаточныя деньги, съ обращеніемъ взысканія на залогомъ. 17. Если замѣчена будетъ медленность со стороны моей, Гинодмана, въ заготовкѣ матеріаловъ и производствѣ работъ, отчего предвидима будетъ невозможность кончить работу къ опредѣленному симъ договоромъ сроку, и за сдѣланнымъ, черезъ письменный нарядъ мнѣ или мсему повѣренному напоминаніемъ объ усиленіи наличныхъ способовъ производства работъ не послѣдуетъ надлежащаго исполненія, то производитель работъ немедленно доносить о томъ строительной комиссіи, которая дѣлаетъ мнѣ напоминаніе объ исполненіи тѣхъ или другихъ нарядовъ производителя работъ и назначивъ срокъ, въ который должны быть исполнены распоряженія производителя работъ; если же въ срокъ, назначенный для этого, я, Гинодманъ, не исполню такого требованія, то строительная комиссія въ правѣ не только дѣйствовать на счетъ мой, подрядчика, хотя бы съ передачею въ цѣнахъ, но и устранить меня отъ подряда, а подрядную обязанность передать другому лицу или принять оную въ хозяйственное свое распоряженіе. Вообще, въ случаѣ неисправностей моихъ, строительная комиссія имѣетъ полное право распорядиться въ дѣлѣ на счетъ мой, Гинодмана, и пред-

ставленныхъ мною залоговъ. Въ случаѣ, если тѣ или другія работы не будутъ окончены въ указанный въ пунктѣ второмъ настоящаго договора срокъ, то за всякую просроченную недѣлю предоставляю удерживать съ меня изъ слѣдующихъ мнѣ платежей и залога, въ видѣ неустойки, въ пользу суммъ строительной комиссіи одного процента со стоимости неоконченныхъ къ срокамъ работъ. Независимо отъ сего, если промедленіе въ окончаніи какихъ либо работъ къ вышеозначеннымъ срокамъ продолжится болѣе, чѣмъ на мѣсяць, то настоящій договоръ считается нарушеннымъ по винѣ моей, подрядчика, и строительная комиссія безъ всякаго судебного разбирательства пріобрѣтаетъ право окончить работы способомъ по своему усмотрѣнію, съ покрытіемъ передержки противъ суммы, которая причиталась бы мнѣ за неисполненныя работы изъ моего залога и съ обращеніемъ сбереженія, если бы таковое оказалось, въ пользу суммъ строительной комиссіи. Признаніе меня неисправнымъ и устраненіе меня отъ подряда со всѣми вытекающими изъ настоящаго условія послѣдствіями можетъ имѣть мѣсто въ слѣдующихъ случаяхъ: а) когда въ теченіе семи дней со дня письменнаго объявленія мнѣ или указанному мною повѣренному объ утвержденіи торговъ я не заключу договора; б) когда къ крайнему сроку для начатія работъ, назначеннаго договоромъ и подтвержденнаго нарядомъ производителя работъ, я не выставлю къ мѣсту постройки указанное въ нарядѣ количество матеріаловъ или число рабочихъ людей и послѣ напоминанія строительной комиссіи количество оныхъ не пополнию и не приступлю къ производству самыхъ работъ въ срокъ, указанный строительною комиссіею въ означенныхъ предупрежденіяхъ; в) въ случаѣ неисполненія мною данныхъ произ-

водителемъ работъ срочныхъ нарядовъ и неисполненія таковыхъ нарядовъ въ крайній срокъ, назначенный строительною комиссіею; г) когда промедленіе въ окончаніи работъ въ указанный въ условіи этомъ срокъ продолжится болѣе мѣсяца. Въ послѣднемъ случаѣ строительная комиссія имѣетъ право окончить работы способомъ, который признаетъ болѣе удобнымъ, съ покрытіемъ передержекъ противъ смѣтъ съ залоговъ моихъ, подрядчика, и причитающихся мнѣ платежей, а въ случаѣ сбереженія таковыя поступаютъ въ пользу суммъ строительной комиссіи; д) при устраненіи меня, какъ неисправнаго подрядчика, отъ подряда составляется актъ, въ которомъ излагается, въ чемъ состоитъ неисправность, какія работы не выполнены, какіе матеріалы, доставленные мною къ мѣсту работъ, находятся на-лицо и изъ числа ихъ, какіе уже оплачены. 18. По исполненіи всѣхъ принятыхъ на себя обязательствъ я обязуюсь обратиться въ строительную комиссіею съ письменной просьбой объ окончательномъ освидѣтельствovanіи и приѣмѣ всѣхъ построекъ съ приложеніемъ удостовѣренія производителя работъ въ томъ, что всѣ работы по подряду окончены вполнѣ; окончательный приѣмъ построекъ и расчетъ со мною долженъ быть произведенъ не позже какъ въ мѣсячный срокъ со дня подачи заявленія, удостовѣреннаго производителемъ работъ. 19. Во всѣхъ случаяхъ обращенія взыскапія въ время производства работъ на залогъ, послѣдній немедленно пополняется мною, Гиндманомъ, до первоначальнаго размѣра, въ противномъ случаѣ я признаюсь неисправнымъ съ послѣдствіями, выраженными въ пунктѣ семнадцатомъ сего договора. 20. Расходы на актовую бумагу по написанію договора и оплату гербовымъ сборомъ потребнаго числа копій съ него,

а равно уплату гильдейскихъ и другихъ налоговъ, какъ нынѣ существующихъ, такъ и впредь до истечения срока сего договора могущихъ быть установленными, я, Гиномант., принимаю на свой счетъ. 21. Передачу сего договора въ случаѣ надобности другимъ лицамъ я обязуюсь производить не иначе какъ съ разрѣшенія строительной комиссіи и только такимъ лицамъ, которыя имѣютъ право на принятіе подряда, но при такой передачѣ, а въ случаѣ неисправности того лица, которому подрядъ переданъ я, Гиномантъ, не освобождаюсь отъ отвѣтственности во всѣхъ тѣхъ случаяхъ, когда открылось бы по сему подряду взысканіе, не покрывающееся представленными залогами. 22. Подлинный договоръ хранится при дѣлахъ строительной комиссіи, а мнѣ, Гиноманту, выдается засвидѣтельствованная копія, а также копіи съ проектовъ кондицій и смѣтъ. По листамъ подписали: Костромской губернской предводитель дворянства дѣйствительный статскій совѣтникъ Николай Ѳедоровичъ Нелидовъ, Харьковскій 1-й гильдіи купецъ Гирша Мордуховъ Гиномантъ и нотаріусъ Павлинъ Михайловскій.

Тысяча девятьсотъ второго года, августа пятнадцатаго дня, актъ этотъ явленъ у меня Павлина Платоновича Михайловскаго, Костромского нотаріуса, въ конторѣ моей, находящейся 1 части въ гостиномъ дворѣ подъ №№ 64 и 65, на углу, противъ церкви Воскресенья на площадкѣ, Костромскимъ губернскимъ предводителемъ дворянства, дѣйствительнымъ статскимъ совѣтникомъ Николаемъ Ѳедоровичемъ Нелидовымъ, дѣйствующимъ, во-первыхъ, на основаніи полномочія Костромского губернскаго дворянскаго собранія, выраженнаго въ постановленіи чрезвычайнаго собранія того дворянства отъ 25 мая 1900 года, во-вторыхъ, на основаніи постановленія 30 мая сего года собранія гг. предводителей



дворянства Костромской губерніи и, въ третьихъ, на основаніи опредѣленія строительной комиссіи, отъ 5 сего августа, живущимъ въ городѣ Костромѣ, лично мнѣ извѣстнымъ и имѣющимъ законную правоспособность къ совершенію актовъ и лично мнѣ неизвѣстнымъ, Харьковскимъ первой гильдіи купцомъ Гиршею Мордуховичемъ Гинопманомъ, представившимъ въ удостовѣреніе своей самоличности и законной правоспособности къ совершенію актовъ, во-первыхъ, купеческое свидѣтельство первой гильдіи, выданное 24 декабря 1901 г. изъ Харьковскаго губернскаго казначейства за № 430 на 1902 годъ и, во-вторыхъ: промысловое свидѣтельство на торговое предпріятіе перваго разряда, за № 429, живущимъ въ гор. Харьковѣ. При чемъ я, нотаріусъ, удостовѣряю, что договоръ этотъ подписанъ собственноручно ими гг. Нелидовымъ и Гинопманомъ. Сбора въ доходъ города взыскано шестьсотъ восемьдесятъ четыре (684) рубля. Ст. 137 нотар. полож. объявлена. По реестру № 1618. Нотаріусъ Михайловскій.  
(М. П.)

Съ этого документа въ конторѣ Костромскаго нотаріуса Михайловскаго засвидѣтельствована Г. М. Гинопману копія 1902 года 15 августа по реестру № 1619. Нотаріусъ Михайловскій.

(М. П.)

## II.

## У С Л О В І Е.

Тысяча девятьсотъ второго года августа двѣнадцатаго дня мы, нижеподписавшіеся, предсѣдатель строительной комиссіи по постройкѣ дворянскаго пансіона-пріюта, Костромской губернской предводитель дворянства, дѣйствительный статскій совѣтникъ Николай Ѳедоровичъ Нелидовъ и гражданскій инженеръ надворный совѣтникъ Леонъ Александровичъ Требертъ, заключили настоящее условіе въ слѣдующемъ:

1. Я, гражданскій инженеръ Требертъ, принимаю на себя обязанности по наблюденію и руководству постройкою Костромского дворянскаго пансіона-пріюта со всѣми относящимися къ нему постройками и сооруженіями въ качествѣ производителя работъ, при чемъ обязанъ:

а) Составлять всѣ могуція потребоваться при производствѣ работъ детальныя рабочіе чертежи и шаблоны своевременно, произвести въ присутствіи подрядчика или его уполномоченнаго разбивку мѣстъ для каждаго строенія, руководить казенными десятниками и поставленными подрядчикомъ, снабжая ихъ въ случаѣ надобности письменными инструкціями и нарядами, а также принимать участіе при разрѣшеніи всѣхъ вопросовъ строительнаго характера въ строительной комиссіи въ качествѣ совѣщательнаго члена.

б) Наблюдать за правильнымъ, своевременнымъ производствомъ работъ и доброкачествомъ поставляемыхъ подрядчикомъ матеріаловъ, согласно проектамъ и кондиціямъ на отдачу въ подрядъ строительныхъ работъ.

в) Понуждать подрядчика выставлять необходимые для правильного и успешного хода работ число мастеровъ и рабочихъ, количество матеріаловъ и проч.

г) Въ случаѣ какой либо неисправности въ работахъ со стороны подрядчика, или промедленія, угрожающаго правильному и успешному ходу работъ, я, гражданскій инженеръ Требертъ, обязуюсь давать подрядчику или его уполномоченному письменные наряды объ исправленіи или ускореніи работъ съ назначеніемъ срока для такового исправленія, а при неисполненіи подрядчикомъ моего требованія немедленно доводить о томъ до свѣдѣнія г. предсѣдателя строительной комиссіи.

д) Представлять г. предсѣдателю комиссіи всѣ свѣдѣнія и данныя, если это понадобится, о порядкѣ производства работъ.

е) Посѣщать строящіяся подъ моимъ наблюденіемъ зданія по мѣрѣ надобности, обусловленной правильнымъ и успешнымъ ходомъ работъ, браковкѣ матеріаловъ, свозу мусора, увольненію неисправныхъ рабочихъ и т. д. Записывать эти наряды въ особую книгу, хранящуюся въ канцеляріи строительной комиссіи и доступную для подрядчика во всякое время.

ж) Въ случаѣ, если потребуется составить замѣнительныя или дополнительныя смѣты, то я обязуюсь это исполнить по порученію г. предсѣдателя строительной комиссіи.

з) По окончаніи работъ я, Требертъ, обязанъ составить и представить г. предсѣдателю строительной комиссіи сдаточную опись и исполнительныя смѣты и чертежи, если это потребуется, всѣхъ выполненныхъ подъ моимъ наблюденіемъ работъ.

2. Отвѣтственность за прочность построекъ я, гражданскій инженеръ Требертъ, всецѣло принимаю на себя.

3. Во время производства работъ для непрерывнаго наблюденія за правильнымъ производствомъ таковыхъ въ моемъ распоряженіи и по моему выбору долженъ находиться опытный десятникъ, которому содержаніе будетъ уплачиваться изъ суммъ ассигнованныхъ на постройку дворянскаго пансіона-пріюта.

4. При поставкѣ подрядчикомъ матеріаловъ и производствѣ работъ на сумму, дающую право на полученіе денегъ подрядчикомъ, согласно договора, я обязанъ совмѣстно съ лицами, назначенными г. предсѣдателемъ строительной комиссіи, производить освидѣтельствованіе и повѣрку поставленныхъ матеріаловъ и составлять счета для полученія подрядчикомъ денегъ

5. Всякія измѣненія и дополненія въ производствѣ работъ противъ проектовъ и смѣтъ могутъ быть произведены мною, только съ письменнаго разрѣшенія г. предсѣдателя строительной комиссіи, я же, гражданскій инженеръ Требертъ, распоряжаюсь самостоятельно работами только въ предѣлахъ утвержденныхъ смѣтъ и проектовъ.

6. За всѣ означенные выше труды и обязанности гражданскаго инженера Требертъ, онъ получаетъ вознагражденіе въ размѣрѣ 4<sup>0</sup>/<sub>100</sub> съ дѣйствительной стоимости построекъ и работъ произведенныхъ подъ его наблюденіемъ. Уплата вознагражденія г. Требертъ производится по мѣрѣ производства работъ съ каждой квитанціи подрядчика по 3<sup>0</sup>/<sub>100</sub> съ уплаченной подрядчику суммы, а 1<sup>0</sup>/<sub>100</sub> со стоимости всѣхъ построекъ и работъ выдается гражданскому инженеру Требертъ по окончаніи всѣхъ работъ, представленіи сдаточной описи и приѣмкѣ зданій назначенными для этого лицами.

7. Гербовый сборъ при заключеніи сего условія я, гражданскій инженеръ Требертъ, принимаю за свой счетъ.

8. Подлинное условіе должно храниться при дѣлахъ строительной комиссіи по постройкѣ дворянскаго пансіона-пріюта, а копія съ него, засвидѣтельствованная г. предсѣдателемъ строительной комиссіи, выдается на руки гражданскому инженеру Требертъ.

Копія.

## С М Ъ Т А

на мелочной ремонтъ дворянскаго дома по Павловской улицѣ въ гор. Костромѣ и ремонтъ мебели въ немъ.

Составлена по Высочайше утвержденному Урочному Положенію и справочнымъ цѣнамъ за 1902 г.

№№ по порядку.	ОПИСАНІЕ РАБОТЪ.	Число.	Цѣна.		Сумма.	
			Руб.	К.	Руб.	К.
1	Исправить калориферы передѣлкою сводовъ съ очисткою жаровыхъ колодцевъ	"	"	"	50	"
2	Исправить голландскихъ печей 1-го и 2-го этажей среднею починкою	5	5	"	25	"
3	Исправить печей въ помѣщеніи клуба мѣсть	3	5	"	15	"
4	Исправить крышу промазкою фальцевъ и перемѣною части листовъ	"	"	"	50	"
5	Положить прогоны поверхъ загнившихъ балокъ и подтянуть таковыя болтами мѣсть	10	20	"	200	"
6	Въ вестибюль, канцеляріи, лѣстницѣ, залахъ съ хорами, гостинной обѣлить потолоки съ карнизами кв. саж.	192	30	"	57	60
7	Промыть стѣны зала, а въ остальныхъ помѣщеніяхъ 2-го этажа очистить обои на стѣнахъ	"	"	"	100	"
8	Исправить на мѣстѣ паркетные полы 2-го этажа квадр. саж.	43	1	"	43	"
9	Исправить фризovýchъ половъ 1-го и 2-го этажей, съ окраскою	"	"	"	100	"
10	Исправить такихъ же половъ въ помѣщеніи клуба съ окраскою	"	"	"	40	"
11	Въ залѣ окрасить переплеты за одинъ разъ, мѣсть	30	"	50	15	"

12	Окрасить наружныя двери и тамбуръ масляною краскою . . . . .	"	"	"	10	"
13	Исправить въ проходахъ и корридорахъ клеевую окраску . . . . .	"	"	"	20	"
14	Перекрасить дверь въ залу . . . . .	"	"	"	10	"
15	Перемостить по Павловской улицѣ мостовую на протяженіи всего участка . . . . .	"	"	"	200	"
	<b>Итого</b>	"	"	"	<b>935</b>	"
	2 <sup>0</sup> / <sub>100</sub> на вспомогательныя работы и уборку мусора . . . . .	"	"	"	18	70
		"	"	"	<b>953</b>	<b>70</b>
	4 <sup>0</sup> / <sub>100</sub> за техническій надзоръ . . . . .	"	"	"	38	23
	<b>Всего</b>	"	"	"	<b>991</b>	<b>93</b>
<b>Ремонтъ мебели.</b>						
1	Исправить всю мебель въ депутатской комнатѣ, канцеляріи, въ вестибюль, обоихъ залахъ, гостинной и другихъ комнатахъ 2-го этажа съ перечисткою и покрытием лакомъ, съ обивкою мягкой мебели новой матеріей, вставкою новыхъ рѣшетокъ въ вѣнскіе стулья, постановкою новой обивки на барьерахъ хоръ, за ра-					



	боту новыхъ шторъ на окна обоихъ залъ, гостиной и дамской, за работу въ тѣхъ же помѣщеніяхъ дверныхъ портьеръ, за всю работу безъ матеріала .	"	"	"	240	"
2	Приобрѣсти новый коверъ на лѣстницу длиною 60 ар- шинъ съ двумя парами до- рожекъ .	"	"	"	84	"
3	Приобрѣсти разной мате- рії для обивки мебели, для новыхъ шторъ и драпри дверныхъ .	"	"	"	360	"
	Итого .	"	"	"	684	"
	Всего за всѣ работы .	"	"	"	1675	93

Гражданскій Инженеръ *Л. Требертъ.*

Копія.

## С М Ъ Т А

на ремонтъ флигеля, занимаемаго офицерскимъ собраніемъ на Еленинской улицѣ.

Составлена по Высочайше утвержденному Урочному Положенію и справочнымъ цѣнамъ за 1902 г.

№№ по порядку.	ОПИСАНИЕ РАБОТЪ.	Число.	Цѣна.		Сумма.	
			Руб.	К.	Руб.	К.
1	Исправить среднюю починкою 2 голладскихъ печи съ укрѣпленіемъ приборовъ, а также русскую печь съ плитой, мѣстъ . . . . .	3	5	"	15	"
2	Исправить на мѣстѣ паркетные полы въ залѣ и гостиной кв. саж. . . . .	54	1	"	54	"
3	Исправить фризовые полы во всѣхъ помѣщеніяхъ кв. саж. . . . .	95	1	"	95	"
4	Окрасить фризовые полы масляною краскою кв. саж. . . . .	95	1	"	95	"
5	Исправить ватерклозеты . . . . .	"	"	"	10	"
6	Исправить въ кухнѣ штукатурку и обѣлить потолки и стѣны . . . . .	"	"	"	15	"
7	Перетереть и обѣлить потолки во всѣхъ помѣщеніяхъ . . . . .	149	"	35	52	15
8	Перемѣнить обои въ залѣ, гостинныхъ, столовой, буфетной, билліардной и карточной . . . . .	"	"	"	215	"
9	Исправить и окрасить крышу на зданіи . . . . .	"	"	"	120	"

10	Переложить печь въ люд- ской въ мезонинѣ .	1	"	"	25	"
	Итого	"	"	"	696	15
	2 <sup>0</sup> / <sub>0</sub> на вспомогательныя работы и уборку мусора	"	"	"	13	92
	За техническій надзоръ	"	"	"	710	7
	4 <sup>0</sup> / <sub>0</sub> . . . . .	"	"	"	28	40
	Всего	"	"	"	738	47

Гражданскій Инженеръ *Л. Требертъ.*



Копія.

# С М Ъ Т А

на капитальный ремонтъ дворянскаго дома  
въ г. Костромѣ на Павловской улицѣ.

Составлена по Высочайше утвержденному Урочному Положенію  
и справочнымъ цѣнамъ за 1902 г.

№.№ по- порядку.	ОПИСАНІЕ РАБОТЪ.	Число.	Цѣна.		Сумма.	
			Руб.	К.	Руб.	К.
1	Перемѣнить ступени наружнаго входа, замѣнивъ таковыя кирпичемъ съ оштукатуркою цементомъ .	"	"	"	50	"
2	Вынуть верхнія филенки внутренняго тамбура и, чтобы сдѣлать таковой свѣтлымъ, замѣнить ихъ стекломъ и исправить парадныя двери съ окраскою мѣстъ .	3	6	"	18	"
3	Выстлать полъ, вестибюля и лѣстницы по бетону метлахскими плитками кв. саж.	28	30	"	840	"
4	Перестлать полы нижняго этажа съ разборкою мѣстами накатовъ, добавленіемъ части досокъ изъ вестибюля, части новыхъ, всего кв. саж.	132	2	"	264	"
	Окрасить тѣ же полы съ покрытіемъ лакомъ .	132	1	"	132	"
5	Исправить таковыхъ же половъ въ помѣщеніи клуба съ окраскою, кв. саж. .	77	1	50	115	50
6	Поставить новый паркетъ въ авансъ-залъ и гостинной, кв. саж. .	47	17	"	799	"
7	Снятый въ вышеупомянутыхъ помѣщеніяхъ паркетъ поставить въ помѣщеніи депутатскаго собранія, кв. саж.	15	3	"	45	"
8	Исправить штукатурку мѣстами, перетерѣть потолки 1-го и 2-го этажа съ карнизами, кв. саж. .	262	"	60	157	20

9	Произвести таковыя же работы въ помѣщеніи клуба, кв. саж.	77	„	60	46	20
10	Расшить стѣны главнаго зала съ пемзовкою и покрыть таковыя растворомъ воднаго стекла, кв. саж.	106	1	50	159	„
11	Оклеить стѣны новыми обоями въ 1 и 2-мъ этажахъ, считая обои среднею цѣною въ 50 к., кв. саж.	426	„	70	298	20
12	Оклеить стѣны обоями въ помѣщеніи клуба, кв. саж.	157	„	70	109	90
13	Передѣлать жаровые каналы калориферовъ съ обдѣлкою ихъ листовымъ желѣзомъ	„	„	„	200	„
14	Переложить заново изразчатыхъ голландскихъ печей съ добавленіемъ новыхъ приборовъ	10	50	„	500	„
15	Исправить желѣзную крышу до $\frac{1}{3}$ части листовъ желѣза съ окраскою, кв. саж.	270	2	„	540	„
16	Подкрѣпить части загнившихъ стропиль, мѣстъ	9	3	„	27	„
17	Окрасить окна и двери 1-го и 2-го этажей, кромѣ зала, съ поправкою мѣстъ	126	2	50	315	„
18	Окрасить окна и двери въ помѣщеніи клуба, мѣстъ	36	2	50	90	„
19	Окрасить оконные переплеты въ залѣ, мѣстъ	30	1	„	30	„
20	Исправить мѣстами, перетерѣть сплошь и покрыть колеромъ наружную штука-					



	турку, съ устройствомъ под- мостей, кв. саж.	470	"	90	423	"
21	Замѣнить русскіе ватер- клозеты унитазами, съ по- становкою двухъ новыхъ писсуаровъ	"	"	"	120	"
22	Исправить водосточныя трубы съ окраскою, мѣсть	8	5	"	40	"
23	Покрыть желѣзомъ подо- конники съ окраскою, мѣсть	121	"	50	60	50
24	Перемазать фальцы пере- плетовъ замазкою, парь	121	"	60	72	60
25	Сдѣлать асфальтовый тро- туаръ по Павловской улицѣ, кв. саж.	40	7	"	280	"
26	Окрасить поручень и лѣ- стницу масляной краской	"	"	"	50	"
27	Окрасить лѣстничную клѣт- ку масляною краскою въ рамку, кв. саж.	70	2	50	175	"
28	Окрасить стѣны вестибю- ля масляной краской въ рам- ку, кв. саж.	35	2	50	87	50
29	Перемѣнить часть негод- ныхъ дверныхъ и оконныхъ приборовъ	"	"	"	100	"
30	Окрасить крышу на лѣт- немъ помѣщеніи клуба, кв. саж.	34.57	1	"	34	57
31	Исправить каменный за- боръ по Павловской улицѣ съ покрытіемъ и окраскою	"	"	"	170	"
32	Исправить заборы по гра- ницамъ участка	"	"	"	70	"
33	Сдѣлать новую помойную яму, мѣсть	1	"	"	40	"
34	Исправить выгребъ съ по- становкою новыхъ верхнихъ вѣнцовъ и люковъ	"	"	"	30	"

35	Устроить электрическое освѣщеніе во всѣхъ помѣ- щеніяхъ	"	"	"	4500	"
	Итого	"	"	"	10989	17
	6% на вспомогательныя работы и уборку мусора .	"	"	"	659	35
	4% за техническій над- зоръ .	"	"	"	11648	52
	Всего	"	"	"	12114	46

Гражданскій Инженеръ *Л. Требертъ.*

*Копія.*

Тысяча восемьсотъ девяносто шестого года октября девятнадцатаго дня мы, нижеподписавшіеся: уполномоченный его превосходительства господина Костромского губернскаго предводителя дворянства—Чухломскій уѣздный предводитель дворянства Алексѣй Павловичъ Степановъ и крестьянинъ Галичскаго уѣзда, Ватамоновской волости, деревни Митева Платонъ Ивановъ Румянцевъ, заключили настоящій договоръ о наймѣ имущества въ слѣдующемъ. Первое—я, уполномоченный его превосходительства господина Костромского губернскаго предводителя дворянства Чухломскій уѣздный предводитель дворянства Алексѣй Павловичъ Степановъ, сдалъ ему, Платону Иванову Румянцеву, принадлежащую дворянству Костромской губерніи, перешедшую къ нему по духовному завѣщанію отъ господина Ираклія Петровича Рудомазина, мукомольную мельницу о двухъ поставахъ на рѣкѣ Неѣ съ принадлежащими къ ней деревянными: избою, дворомъ и амбаромъ и лугомъ въ пространствѣ около одной десятины,—состоящую, Чухломскаго уѣзда, при усадьбѣ Сваинѣ, а также и имѣющіеся при оной мельницѣ: два колеса сухія, одно колесо водяное, двѣ шестерни и при нихъ два веретена, шесть шинъ, двѣ коробки, двѣнадцать колець для укрѣпленія валовъ, двѣ жабки, шесть насѣкъ, одинъ ломъ, одну пешню, восемь болтовъ для укрѣпленія водяного колеса, одинъ молотокъ, два ковша для засыпки жита и два ларя— въ арендное содержаніе, срокомъ на двѣнадцать лѣтъ, считая со второго декабра сего тысяча восемьсотъ девяносто шестого года до второго декабра будущаго тысяча девятьсотъ восьмого года, за плату по сто пятидесяти пяти рублей серебромъ въ годъ, съ тѣмъ, чтобы онъ, Румянцевъ, платилъ ежегодно за аренду деньги господину Костромскому губернскому предводителю дворянства въ два срока: къ первому

числу января и къ первому числу апрѣля—по семидесяти семи рублей пятидесяти копѣекъ въ каждый срокъ. Второе—принявъ эту мельницу въ арендное содержаніе на вышеписанный срокъ, я, Румянцевъ, обязуюсь на свой счетъ производить во весь тотъ срокъ: а) всѣ необходимые ремонты мельницы, части и строеній, при чемъ лѣсъ для сего, а равно и для отопленія себѣ, могу брать въ потребномъ количествѣ изъ дачи по вышеупомянутой усадьбѣ Сваину, принадлежащей нынѣ дворянству, бывшей Рудомазина и б) платежъ налога по окладамъ земства съ той же мельницы. Третье,—такъ какъ при мельницѣ не было мукомольныхъ камней, принадлежащихъ къ ней, а таковыя заведены были на свой счетъ имъ, Румянцевымъ, какъ бывшимъ арендаторомъ мельницы, которымъ и были построены также на свой счетъ при мельницѣ: толчея и другая изба, то таковыя, равно и мукомольные камни, составляя его собственность, въ составъ арендуемаго имъ имѣнія не входятъ, а равно, если онъ, Румянцевъ, пожелаетъ на мельницѣ еще что построить или что либо завести на свой счетъ, то это ему разрѣшается и также составить его собственность. Четвертое—по истеченіи же вышеписаннаго срока аренды я, Румянцевъ, обязуюсь сдать уполномоченному отъ дворянства лицу: мельницу съ имѣющимися при ней: избу съ дворомъ и амбаромъ и съ тѣми только мельничными принадлежностями, какія значатся въ первомъ пунктѣ. Пятое—въ случаѣ неуплаты денегъ за аренду въ указанные сроки дворянство въ правѣ вовсе отказать ему, Румянцеву, отъ аренды и ранѣе истеченія указаннаго срока. Договоръ сей исполнить съ обѣихъ сторонъ въ точности. Подлинный, по явкѣ, слѣдуетъ представить господину Костромскому губернскому предводителю дворянства по выдачѣ копіи съ онаго Румянцеву.—Уполномоченный его

превосходительства господина Костромскаго губернскаго предводителя дворянства Чухломскій уѣздный предводитель дворянства Алексѣй Павловичъ Степановъ. Крестьянинъ Галичскаго уѣзда, Ватамоновской волости, деревни Митева Платонъ Ивановъ Румянцевъ.

Тысяча восемьсотъ девяносто шестого года октября девятнадцатаго дня. актъ этотъ явленъ мнѣ, Димитрію Васильевичу Ильичеву, Чухломскому нотаріусу, имѣющему контору по Никольской улицѣ въ домѣ Ильичевой, господиномъ Чухломскимъ уѣзднымъ предводителемъ дворянства Алексѣемъ Павловичемъ Степановымъ, дѣйствующимъ на точномъ основаніи выданнаго ему господиномъ Костромскимъ губернскимъ предводителемъ дворянства на заключеніе настоящаго договора объ арендѣ уполномочія, выраженнаго въ отношеніи послѣдняго, отъ шестнадцатаго числа минувшаго сентября за № триста семьдесятъ пятымъ, на имя перваго, съ одной стороны, а съ другой—крестьяниномъ Галичскаго уѣзда, Ватамоновской волости, деревни Митева Платономъ Ивановымъ Румянцевымъ, въ домѣ вышеупомянутаго господина Степанова, находящемся въ городѣ Чухломѣ по Дворянской улицѣ, въ коемъ онъ живетъ, куда я для сего былъ приглашенъ ими, предъявителями, изъ нихъ, Румянцевымъ живущимъ, Чухломскаго уѣзда, при усадьбѣ Сваинѣ на мельницѣ, обоими лично мнѣ извѣстными и имѣющими законную правоспособность къ совершенію актовъ. При семъ я, нотаріусъ, удостовѣряю, что настоящій договоръ собственноручно подписанъ ими, предъявителями: господиномъ Степановымъ и Румянцевымъ. Сбора въ доходъ города получено девять рублей. По реестру № 406. Въ подлинникѣ подпись и печать нотаріуса Ильичева.

Съ сего договора Чухломскимъ нотаріусомъ Ильичевымъ засвидѣтельствована Румянцеву (арендатору) копія—1896 г. октября 19, по реестру № 407. Нотаріусъ Ильичевъ.

*Копія.***ДОМАШНІЙ ДОГОВОРЪ.**

Тысяча восемьсотъ девяносто девятого года іюля тридцать перваго дня мы, нижеподписавшіеся: исправляющій обязанности Чухломскаго уѣзднаго предводителя дворянства—дворянскій засѣдатель Чухломской дворянской опеки надворный совѣтникъ Геннадій Геннадіевичъ Кадниковъ и довѣренный отъ крестьянъ Чухломскаго уѣзда, Каликинской волости, Макарьинскаго сельскаго общества, деревни Сваина: Василия Макарова, Ивана Васильева, Ивана Фотіева, Гавріила Агафонова, Андрея Агафонова, Рафаила Григорьева, Александра Дмитриева, Арсенія Петрова, Ивана Степанова, Геннадія Ѳедорова, Аристарха Никанорова, Филиппа Яковлева, Дениса Яковлева, Андрея Филиппова, Василия Степанова, Ивана Николаева Котенина, Николая Николаева Соколова, Павла Денисова Лебедева, Ефима Яковлева, Ивана Дмитриева и Николая Ефимова,—крестьянинъ той же деревни Александръ Андреевъ Кокушкинъ, дѣйствующія: 1-й по уполномочіямъ отъ господина Костромскаго губернскаго предводителя дворянства, изложеннымъ въ отношеніяхъ его, отъ двадцать перваго января и пятнадцатаго февраля сего года за №№ двадцать седьмымъ и сто девятнадцатымъ, на имя Чухломскаго уѣзднаго предводителя дворянства, а 2-й на основаніи мірскаго приговора вышепоименованныхъ крестьянъ, отъ двадцать восьмого декабря тысяча восемьсотъ девяносто восьмого года, зазвидѣтельствовавнаго Каликинскимъ волостнымъ правленіемъ тридцатаго того же декабря, заключили сей домашній договоръ въ слѣдующемъ: 1) я, Кадниковъ, отдалъ, а мои, Кокушкина, вѣрители и я самъ повѣренный беремъ

въ арендное содержаніе всю оставшуюся за надѣломъ крестьянъ по нашей деревнѣ Сваину землю, составляющую нынѣ собственность дворянства Костромской губерніи, согласно духовнаго завѣщанія Чухломскаго потомственнаго дворянина поручика Ираклія Петровича Рудомазина, въ примѣрномъ количествѣ сто сорокъ одна десятина, съ тѣмъ, чтобы крестьяне на всей арендуемой ими землѣ могли пахать, косить и кормить свой скотъ, безъ права, однако, пользованія лѣсомъ, какъ для своего отопленія, такъ и рубки подъ огнища подъ посѣвъ хлѣба, такъ какъ это ведетъ къ обезцѣненію имѣнія, а лишь только, въ крайнемъ случаѣ, могутъ рубить жерди и колья для поправки и постановки огородовъ вокругъ своихъ полей, а равно не воспрещается имъ расчищать покосы отъ заростанія кустарниками; 2) срокъ аренднаго содержанія полагается двѣнадцати-лѣтній, считая съ перваго января будущаго тысяча девятисотатаго года по первое января тысяча девятьсотъ двѣнадцатаго года; 3) арендная плата условлена по семьдесятъ пять рублей въ годъ, что составитъ за всѣ двѣнадцать лѣтъ сумму девятьсотъ рублей. Платежъ арендныхъ денегъ производить на двадцать девятое іюня каждаго года; 4) въ обезпеченіе исправнаго исполненія всѣхъ условій сего договора, полагается обоюдная неустойка по двадцати рублей, за каждое неисполненіе и 5) подлинный договоръ, на оплаченномъ въ три рубля десять коп. марками листѣ, по засвидѣтельствованіи установленнымъ порядкомъ подписей рукъ, отослать къ господину Костромскому губернскому предводителю дворянства, а крестьянамъ, арендаторамъ, выдать засвидѣтельствованную копию съ него, въ чемъ и подписуемся: и. д. Чухломскаго предводителя дворянства — дворянскій засѣдатель Кадниковъ, уполномоченный крестьянъ дерев. Сваина крестьянинъ той же деревни Александръ Андреевъ Кокушкинъ.

Копія.

## С М Ъ Т А

на постройку главнаго корпуса пансіона-пріюта  
Костромскаго дворянства.

Составлена по Высочайше утвержден. Урочному Положенію и  
справочнымъ по г. Костромѣ цѣнамъ за іюнь мѣсяць 1901 г.



№№ по порядку.	ОПИСАНИЕ РАБОТЪ.	Число.	Цѣна.		Сумма.	
			Руб.	К.	Руб.	К.
	<b>Земляныя работы.</b>					
1	Спланировать мѣсто постройки и кругомъ постройки кв. саж. 1000, по § 46: Землекоповъ $0,13 \times 1000$	130	1	10	143	„
2	Вынуть земли сырьемъ для образованія подвального помещенія, по § 30 б куб. саж. $(7,90 \times 9,60) + (7,00 \times 5,00) + (2,50 \times 2,00) \times 0,75 + (2,50 \times 2,00) + (2,20 \times 4,00) \times 0,75 + (4,30 + 4,80) \times 1,42 = 126,54$ : Землекоповъ $2 \times 126,54$	253,08	1	10	278	38
3	Вырыть земли рвами для фундаментовъ стѣнъ по § 30 б, куб. саж. $(103 \times 0,60 \times 0,30) + (70 \times 0,60 \times 0,80) = 55,02$ : Землекоповъ $2 \times 55,02$ .	110,04	1	10	121	04
4	Выкопать земли на высоту до 3 арш., по § 32, куб. саж. $126,54 + 18,54 = 145,08$ : Землекоповъ $0,60 \times 145,08$	87,05	1	10	95	75
5	Отвести часть вышеозначенной земли на разстояніе до 1,50 вер. по § 676, пудовъ 1000000: Подводъ <b>одноконныхъ</b> $(2,10 + 1,39) \times 100000$	349	1	75	610	75

6	Отвести часть вышеозначенной земли на разстояніе до 150 саж. по § 37 пудовъ $12 \times 900 = 10,800$ : Землекоповъ $2,05 \times 10,800$	22,14	1 10	24 35
7	Разравнять вышеозначенную землю на мѣстѣ валки, по § 43 куб. саж. 12: Землекоповъ $0,50 \times 12$	6	1 10	6 60
8	Засыпать земли въ раскопы рвовъ съ плотной утрамбовкой, по § 44, куб. саж. 18,66: Землекоповъ $18,66 \times 2$	37,32	1 10	41 05
	Итого	"	" "	1320 92
<b>Каменные работы:</b>				
1	Выбутить фундаментъ подъ стѣны зданія изъ курпича желѣзняка на цементн. растворѣ, по § 411, куб. саж. 45,85: Каменщиковъ $4 \times 45,85$ Рабочихъ $2 \times 45,85$ Цементнаго раствора изъ портландскаго цемента $0,305 \times 45,85$ Кирпича желѣзняка $3150 \times 45,85$	183,40 91,70 13,98 144,427	1 50 " 80 162 64 16 "	275 10 73 36 2273 70 2310 72
2	Сложить наружныхъ стѣнъ подвального помѣщенія толщиной въ 4 кирпича, на цементномъ растворѣ, по шнуру, отвѣсу и ватерпасу, по § 412, кв. саж. 28,80: Каменщиковъ $2 \times 47,232$	94,46	1 50	141 69

	Кирпича желѣзняка $1640 \times 28,80$	47,232	16 „	755 68
	Цементнаго раствора куб. саж. $0,0865 \times 47,232$	4,08	162 64	663 57
3	Сложить остальныхъ стѣнъ подвала и цоколя въ $3\frac{1}{2}$ кирпича по шнуру, отвѣсу и ватерпасу, по § 412, кв. саж. 71,48, на растворѣ романскаго цемента:			
	Каменщиковъ $2,10 \times 102,573$	215,40	1 50	323 10
	Кирпича краснаго $71,48 \times 1435$	102,573	15 75	1615 52
	Раствора романскаго цемента куб. саж. $0,0865 \times 102,573$	8,87	113 79	1009 31
4	Сложить стѣнъ по шнуру, отвѣсу и ватерпасу, толщиною въ 3 кирпича на растворѣ романскаго цемента квадр. саж. $161 \times 6,24 = 1004,64$ :			
	Каменщиковъ $2,25 \times 1235,707$	2780,34	1 50	4170 51
	Кирпича краснаго $1004,64 \times 1230$	1235,707	15 75	19452 28
	Раствора ром. цемента куб. саж. $0,0865 \times 1235,707$	106,89	113 79	12163 1
5	Сложить стѣнъ по шнуру, отвѣсу и ватерпасу, толщиною въ $2\frac{1}{2}$ кирпича, на растворѣ романскаго цемента, по § 412, кв. саж. 124,64:			
	Каменщиковъ $2,40 \times 126,756$	304,21	1 50	456 32

	Кирпича красного 1025× 124,64 . . . . .	126,756	15 75	1996 41
	Раствора романского це- мента куб. саж. 0,0865× 126,756 . . . . .	10,94	113 79	1244 86
6	Сложить сводовъ на рас- творѣ портландскаго цемен- та по желѣзнымъ балкамъ, подъ помѣщеніями: котель- ной, кухни, камеръ и лѣст- ничныхъ клѣтокъ по § 413, кв. саж. $(4,00 \times 3,60) + (4,00$ $\times 3,60) + (4,20 \times 3,40) +$ $(2,10 \times 4,20) + (3,30 \times 1,30) +$ $(3,30 \times 1,70) = 61,80$ :			
	Каменщиковъ 7,00×1,30 ×13682 . . . . .	124,50	1 50	186 75
	Кирпича шт. 205×1,08× 61,80 . . . . .	13,682	15 75	215 49
	Раствора портландскаго це- мент куб. с. 0,0865×13,682	1,18	162 64	191 92
	Балокъ желѣзныхъ пудовъ	576	2 20	1267 20
7	Для тщательной кладки угловъ пилястръ фасада по § 413, д, погон. саж. 420:			
	Каменщиковъ 0,33×420	138,6	1 50	207 90
8	Расшить швы всего фа- сада растворомъ портланд- скаго цемента, по § 414, кв. саж. 511,68:			
	Каменщиковъ 0,45× 511,68 . . . . .	230,26	1 50	345 39
	Цементнаго раствора изъ портландскаго цемента 0,003 ×511,68 . . . . .	1,53	162 64	248 84

9	Вытесать кирпича для поясковъ и карнизовъ плашмя пог. саж. 336: Каменщиковъ $0,20 \times 336$	67,20	150	100 80
	Ребрикомъ пог. саж. 168: Каменщиковъ $168 \times 0,40$	67,20	150	100 80
10	Поднести и положить на мѣсто желѣзныхъ связей, всего пуд. 400 по § 420: Каменщиковъ $400 \times 0,05$ Рабочихъ $0,25 \times 400$ Связей пудовъ	20 100 400	150 80 3	30 80 1200
11	Поднести и положить на мѣсто желѣзныя двутавровыя балки, по § 420, всего пудовъ 576: Каменщиковъ $576 \times 0,05$ Рабочихъ $576 \times 0,25$	28,80 144	150 80	43 20 115 20
12	Приготовить основаніе подъ полы подвального и 1-го этажей и по сдѣланнымъ сводамъ кв саж. $(4,00 \times 3,60) + (4,00 \times 3,60) + (4,20 \times 3,40) + (2,10 \times 4,20) + 171 = 222,90$ : Каменщиковъ $1,00 \times 222,90$ Рабочихъ $1 \times 222,90$ Цемент. раствора $0,025 \times 222,90$ Кирпичный щебень отъ работъ.	222,90 222,90 5,6	150 80 113 79	334 35 177 87 637 22
13	Поднести кирпича, растворовъ и воды на разстоя-			

ние до 40 саж., съ подъемомъ на лѣса, по соображенію, по 1 руб. съ тысячи:				
Кирпича . . . . .	1629450	"	"	162945
14 На утрату раствора при подъемѣ его на разныя высоты, по соображ. съ § 412:				
Раствора романовскаго цемента $0,004 \times 1629.450$ . . . . .	6,5	113	79	739 64
Итого . . . . .	"	"	"	56787 16
<i>Примѣчаніе.</i> Стоимость одной кубической сажени растворовъ:				
Известковаго:				
Извести пудовъ . . . . .	180	"	35	63 "
Песку куб. саж. . . . .	0,86	7	"	6 2
Воды бочекъ . . . . .	19,80	"	20	3 96
Рабочихъ . . . . .	7,62	"	80	6 09
Итого . . . . .	"	"	"	79 07
На утрату 1 <sup>0</sup> / <sub>0</sub> . . . . .	"	"	"	" 79
Всего . . . . .	"	"	"	79 86
Романскаго цемента въ пропорціи 1:3:				
Цемента романскаго пудовъ . . . . .	232	"	40	92 80
Песку куб. саж. . . . .	1,00	7	"	7 "
Воды бочекъ . . . . .	3,80	"	20	" 76
Каменщиковъ . . . . .	2	1	50	3 "
Рабочихъ . . . . .	10	"	80	8 "
Итого . . . . .	"	"	"	111 56
На утрату 2 <sup>0</sup> / <sub>0</sub> . . . . .	"	"	"	2 23
Всего . . . . .	"	"	"	113 79

Смоимость раствора порландскаго цемента въ порціи 1:4:					
Цементъ порландскаго пудовъ					
	176	"	80	140	80
Песку куб. саж.	1,00	7	"	7	"
Воды бочекъ	3,27	"	20	"	65
Каменщиковъ	2	1	50	3	"
Рабочихъ	10	"	80	8	"
Итого .	"	"	"	159	45
На утрату 2 <sup>0</sup> / <sub>100</sub>	"	"	"	3	19
Всего .	"	"	"	162	64
<b>Плотничныя работы:</b>					
1	Обтесать бревень и положить по стѣнамъ мауерлатовъ, по § 156, погон. саж. бруса 82:				
	Плотниковъ 82×0,16 .	13,12	1	20	15 74
	Бревень сосновыхъ 6-ти-вершковыхъ, по 9 арш. шт. 82				
	3 .	27 33	3	25	78 82
	Состава изъ смолы пуд. 82×0,13 .	10,66	1	40	14 92
2	Связать сложныхъ стропиль съ обтескою бревень и постановкою на мѣсто, по § 159, пог. саж. бруса 963:				
	Плотниковъ 963×0,75	722,25	1	20	866 70
	Бревень соснов. 5 саж				
	7 вер. шт. .	62	8	"	496 "
	Бревень соснов. 3 саж.				
	6 вер. шт. .	124	3	25	403 "
	Бревень соснов. 5 саж.				
	6 вер. шт. .	62	5	60	347 20
	Скобъ желѣзныхъ пудовъ	58	3	"	174 "

3	Обрѣшетить стропила подѣ желѣзную крышу, по § 164, кв. саж. 290:					
	Плотниковъ 0,13×290	37,7	1	20	44	24
	Брусковъ сосновыхъ 2 <sup>1</sup> / <sub>2</sub> " пог. саж. 8×290	2320	"	15	348	"
	Гвоздей брус. 6" пуд. 11×290	5,6	3	20	17	92
	560					
4	Прибить досокъ по коню крыши и по карнизамъ, по § 161, пог. саж. 396:					
	Плотниковъ 0,8×396	316,8	1	20	380	16
	Гвоздей брус. 6" пуд. 396×2×2	2,8	3	20	8	96
	560					
5	Досокъ сосновыхъ полу- чистыхъ по 3 саж. въ 2 <sup>1</sup> / <sub>2</sub> "					
	шт. $\frac{396}{3}$	132	1	35	178	20
	Сдѣлать 15 шт. слухо- выхъ оконъ, по § 160:					
	Плотниковъ 15×1,33	19,95	1	20	23	94
9	Досокъ соснов. 2 <sup>1</sup> / <sub>2</sub> " по арш. шт.	40	1	35	54	"
	Досокъ соснов. 1" по 9 арш. шт.	35	"	28	9	80
	Гвоздей 6" пудовъ	0,25	3	20	"	80
	Гвоздей двоетесу пуд.	0,05	3	20	"	16
6	Положить по приготовлен- ному основанію лагъ для по- ловъ и переводовъ по сво- дамъ изъ пластинъ, по § 171, кв саж. 193,90:					
	Плотниковъ 0,24×193,90	46,54	1	20	55	84



	Пластинъ сосновыхъ по 9 арш. шт. $\frac{2,25 \times 193,90}{3}$	145,4	1	20	174 48
	Кирпича на подкладки шт. $2 \times 2 \times 194$	776	15	75	12 22
7	Положить деревянныхъ по- толочныхъ балокъ 1-го, 2-го и 3-го этажей, по § 172, пог. саж. балокъ 1621:				
	Плотниковъ $1621 \times 0,25$	405,25	1	20	486 30
	Бревень сосн. 3,50 саж. по 7 в. шт.	280	5	80	1624 "
	Бревень сосн. 13 ар. по 9 вер. шт.	148	10	"	1480 "
	Брусковъ сосн. $2\frac{1}{2}''$ пог. саж. $1430 \times 2$	2860	"	15	429 "
	Гвоздей 8'' пуд. $\frac{1430 \times 2 \times 2}{300}$	19,06	3	20	60 99
	— штукатурн. $\frac{428 \times 10}{13000}$	0,3	5	"	1 50
	Войлоковъ квадр. арш.	428	"	20	85 60
8	Настлатъ черныхъ нака- товъ по положеннымъ бал- камъ изъ пластинъ, по § 175, кв. саж. $222,90 \times 4 = 891,60$ :				
	Плотниковъ $0,50 \times 891,60$	445,80	1	20	534 96
	Пластинъ соснов. получи- стыхъ по 4 саж. штукъ $12 \times 891,60$	2674,8	1	20	3209 76
	4				
9	Подшить потолоковъ подъ штукатурку кв. с. 891,60:				
	Плотниковъ $891,60 \times 0,25$	222,90	1	20	267 48
	Досокъ получистыхъ 11 по 12 арш. шт. $891,60 \times 3$	2674	"	40	1069 60
	Гвоздей трюетесу пудовъ $48 \times 891,60$	5,39	3	20	17 25
	800				

10	Сдѣлать изъ досокъ обшивныхъ съ двухъ сторонъ переборокъ подъ штукатурку квадр. саж. 280,72:					
	Плотниковъ $0,85 \times 280,72$	238,61	1	20		286 33
	Бревень 5 вер. по 9 ар. $3,20 \times 280,72$	299,4	2	40		718 56
	<sup>3</sup>					
	Досокъ въ 1" по 12 арш. шт. $\frac{22 \times 280,72}{4}$	1543,96	"	40		617 58
	Гвоздей двоетесу $\frac{88 \times 280,72}{1200}$					
	пуд. . . . .	20,6	3	20		65 92
	Закрѣпъ пуд. $\frac{4 \times 280,72 \times 2}{40}$	5,61	3	"		16 83
11	Обрѣшетить балокъ подъ паркетные полы съ выверстываніемъ подъ ватерпасъ кв. саж. 322,45 по § 188:					
	Плотниковъ $0,40 \times 322,45$	128,98	1	20		154 78
	Досокъ сосновыхъ чистыхъ по 9 арш. $2\frac{1}{2}"$ шт. $4,70 \times 322,45$	505,17	1	35		681 98
	<sup>3</sup>					
	Гвоздей 6" пуд. $\frac{16 \times 322,45}{560}$	9,2	3	20		29 44
12	Выверстать набойками балки и настлатъ чистыхъ половъ въ фризъ, по § 191, всего квадр. саж. 346,25:					
	Плотниковъ $1,10 \times 346,25$	380,88	1	20		457 6
	Досокъ соснов. чистыхъ въ $2\frac{1}{2}"$ по 9 арш. штукъ $9 \times 346,25$	1038,75	1	80		1869 75
	<sup>3</sup>					
	Гвоздей 6" пуд. $\frac{36 \times 346,25}{560}$	22,3	3	20		71 36
	Итого . . . . .	"	"	"		17941 13

Столярныя работы.					
1	Настлатъ въ остальныхъ помѣщеніяхъ паркетныхъ половъ по готовой обрѣшеткѣ кв. саж. 322,45 паркета съ установкою: Паркета съ установкою на мѣсто и доставкою кв. саж.	322,45	20	"	6449 "
2	Натереть вышеупомянутые полы воскомъ, квадр. саж. 322,45, по § 305: Маляровъ $0,13 \times 322,45$ Воску фун. $0,40 \times 322,45$	41,9 128,98	1	40 80	58 66 103 18
3	Сдѣлать прислонныхъ дверныхъ и оконныхъ колодъ, по § 276, пог. ар. бруса 2753 и угловъ 832: Столяровъ $0,04 \times 2753$ . На вязку угловъ: Столяровъ $0,20 \times 832$ . Досокъ соснов. по 9 арш. 3 вер. шт. $\frac{2753}{9}$ . Состава изъ смолы пуд. $0,023 \times 2753$ . Войлоковъ . квадр. арш. $0,60 \times 2753$ . Гвоздей штукат. $\frac{8 \times 2753}{13000}$ Закрѣпъ пуд. $\frac{4 \times 1 \times 208}{40}$	110,12 166,40 306 63,32 1651,8 1,7 20,8	1	30 30 80 40 20 5 3	143 16 216 32 550 80 88 65 330 36 8 50 62 40
4	Сдѣлать коробокъ въ окна изъ $2\frac{1}{2}$ " досокъ для зимнихъ переплетовъ, пог. ар. 1620, а угловъ 504, по § 276: Досокъ сосн. $2\frac{1}{2}$ " по 9 ар. шт. $\frac{1620}{9}$ .	180	1	80	324 "

	Столяровъ 0,05×1620 .	81	1	30	105 30
	На вязку угловъ:				
	Столяровъ 0,07×504 .	35,28	1	30	45 86
	Закрѣпъ пуд. $\frac{4 \times 1 \times 126}{40}$	12,6	3	"	37 80
	Смолы пуд. 0,023×1620	37,26	1	40	52 16
	Гвоздей штукат. $\frac{4 \times 1620}{13000}$	0,5	5	"	2 50
5	На установку вышеозначенныхъ колодъ и коробокъ всего штукъ 334, по § 276:				
	Столяровъ 0,20×334 .	66,80	1	30	86 84
6	Сдѣлать подоконныхъ досокъ съ прилаживаніемъ на мѣсто, по § 278, кв. ар. 238:				
	Столяровъ 0,23×238 .	54,74	1	30	61 16
	Досокъ сосн. 2 <sup>1</sup> / <sub>2</sub> " по 9 ар.				
	шт. $\frac{305 \times 238}{9}$ .	80,66	1	80	145 19
	Клею фун. 0,06×238 .	14,28	"	20	2 86
	Войлоковъ кв. ар. 1×238	238	"	20	47 60
7	Сдѣлать лѣтнихъ и зимнихъ переплетовъ, по § 280, квадр. арш. по 836:				
	Лѣтнихъ:				
	Столяровъ 0,35×836 .	292,60	1	30	380 38
	Досокъ сосн. 2 <sup>1</sup> / <sub>2</sub> " по 9 ар.				
	шт. $\frac{1,70 \times 836}{9}$ .	15,78	1	80	28 38
	Клею фун. 0,027×836	22,58	"	20	4 52
	Петель парь .	242	1	"	242 "
	Шпингалетовъ парь .	126	1	"	126 "
	Ручекъ штукъ .	126	"	60	75 60
	Крючковъ вѣтровыхъ парь	242	"	60	145 20
	Зимнихъ:				
	Столяровъ 0,25×836 .	209	1	30	271 70
	Досокъ сосновыхъ 2 <sup>1</sup> / <sub>2</sub> " по				
	9 ар. шт. $\frac{1,60 \times 836}{9}$ .	148,6	1	80	267 48

	Клею фунт. $0,025 \times 836$	20,9	"	20	4 18
	Винтовъ мѣдныхъ паръ	242	"	60	145 20
8	Сдѣлать къ лѣтнимъ и зимнимъ переплетамъ 50 форточекъ, по § 282:				
	Столяровъ $0,70 \times 50$	35	1	30	45 50
	Досокъ соснов. въ 1" по				
9	арш. шт. $\frac{1,60 \times 50}{9}$	8,9	1	80	16 22
	Досокъ соснов. въ $1\frac{1}{2}$ " по				
9	арш. шт. $\frac{2 \times 50}{9}$	11,1	"	90	9 99
	Клею фунтовъ $0,05 \times 50$	2,5	"	20	" 50
	Петель паръ .	100	"	25	25 "
	Ручекъ штукъ .	100	"	20	20 "
	Брючковъ вѣтровыхъ .	100	"	10	10 "
	Закладокъ штукъ .	50	"	20	10 "
9	Сдѣлать филенчатыхъ однопольныхъ и двухпольныхъ дверей и тамбуровъ о двухъ и трехъ средникахъ съ навѣскою на мѣсто, по § 286, квадр. арш. 676:				
	Столяровъ $0,90 \times 676$	608,40	1	30	790 92
	Досокъ соснов. $2\frac{1}{2}$ " по				
9	арш. шт. $\frac{3 \times 676}{9}$	225,3	1	80	405 54
	Досокъ въ $1\frac{1}{2}$ " по 9 ар.				
шт.	$\frac{2 \times 676}{9}$	150,2	"	90	135 18
	Клею фунт. $0,10 \times 676$ .	67,60	"	20	13 82
	Петель паръ .	322	1	20	386 40
	Шпингалетовъ паръ .	164	1	"	164 "
	Замковъ штукъ .	82	2	50	205 "
	Ручекъ паръ .	164	3	"	492 "

10	Сдѣлать гладкихъ дверныхъ коробокъ въ оштукатуренныя переборки, по § 290, пог. арш. 1248:				
	Столяровъ $0,08 \times 1248$ .	99,84	1	30	129 79
	Досокъ сосновыхъ $2\frac{1}{2}''$				
	по 9 арш. шт. $\frac{1248}{9}$	138,6	1	80	249 48
11	Сдѣлать къ дверямъ наличниковъ съ постановкою на мѣсто, по § 298, пог. саж. 524,80:				
	Столяровъ $0,20 \times 524,80$	104,96	1	30	136 44
	Досокъ сосн. въ $2\frac{1}{2}''$ , по				
	9 арш., шт. $\frac{1,60 \times 524,80}{9}$	93,29	1	80	167 92
	Гвоздей 5" пуд. $\frac{4 \times 524,80}{1200}$	1,7	3	20	5 44
12	Сдѣлать плинтусовъ къ простымъ фризовымъ поламъ съ постановкою на мѣсто, по § 249, пог. саж. 455:				
	Столяровъ $0,12 \times 455$ .	54,60	1	30	70 98
	Досокъ соснов. въ $1\frac{1}{2}''$ ,				
	по 9 арш., шт. $\frac{1,60 \times 455}{9}$	80,8	"	90	72 72
	Гвоздей 5" пуд. $\frac{4 \times 455}{1200}$	1,5	3	20	4 80
13	Поставить на мѣсто дубовыхъ галтелей къ паркетнымъ поламъ пог. саж.	720	"	60	432 "
14	Сдѣлать къ лѣстницамъ дубоваго поручня пог. арш. 200, по § 307:				
	Столяровъ $0,35 \times 200$ .	70	1	30	91 "
	Досокъ дубовыхъ $2\frac{1}{2}''$ пог.				
	арш. $0,34 \times 200$	68	"	30	20 40
	Лаку фунт. $0,04 \times 200$ .	8	"	40	3 20

	Политуры 0,014×200 .	2,8	"	35	"	98
	Винтовъ шт. 2×200 .	400	"	1	4	"
	Итого .	"	"	"	14731	86
	<b>Печныя работы.</b>					
1	Сложить 4 русскихъ изразчатыхъ печи по 13,50 куб. арш. въ объемъ, по § 454, шт. 4:					
	Печниковъ 9×4 .	36	1	25	45	"
	Изразцовъ шт. 130×4	520	"	25	130	"
	Кирпича 815×4 .	3260	15	75	51	34
	Кирпича подового 41×4	164	"	3	4	92
	Глины куб. саж. 0,12×4	0,48	12	"	5	76
	Песку куб. саж. 0,12×4	0,48	7	"	3	36
	Гвоздей 6" пуд. $\frac{4 \times 117}{560}$	0,8	3	20	2	56
	Проволоки 3,50×4 .	14,00	"	15	2	10
	Желѣза полоснаго 0,75×4	3	2	20	6	60
	Заслонокъ шт. .	4	"	50	2	"
	Вьюшекъ шт. .	4	1	20	4	80
	Дверокъ трубныхъ .	4	"	75	3	"
	Плить чугуна шт. .	4	2	50	10	"
2	Сложить 8 кухонныхъ очаговъ съ плитами, по § 453, куб. арш. 70:					
	Печниковъ 70×1,62 .	113,40	1	25	141	75
	Кирпича шт. 110×70 .	113,40	15	75	178	60
	Глины куб. саж. 0,0143×70	1,00	12	"	12	"
	Песку куб. саж. 0,0143×70	1,00	7	"	7	"
	Проволоки фунт. 0,40×70	28,00	"	15	4	20
	Котловъ мѣдныхъ шт. 1, пуд. .	1,50	16	"	24	"
	Плить шт. .	7	6	"	42	"
	Дверокъ топочныхъ .	8	"	75	6	"
	— поддувальныхъ	8	"	30	2	40
	Задвижекъ шт. .	4	"	60	2	40
	Дверокъ шт. .	4	"	75	3	"

Шкафовъ духовыхъ шт.	8	3	24	„
Коробокъ для воды мѣд- ныхъ пуд.	2,50	16	40	„
3 Сложить одну хлѣбопекар- ную печь, по § 455, кубич. арш. 30:				
Печниковъ 0,40×30	12	1 25	15	„
Кирпича 80×30	2400	15 75	37 80	
Глины куб. саж. 0,009×30	0,27	12	3 24	„
Песку куб. саж. 0,009×30	0,27	7	1 89	„
Кирпича подового шт.	85	3	2 55	„
Гвоздей 6" пуд. 8,70×30	0,46	3 20	1 47	„
	560			
Проволоки фунт. 0,26×30	7,8	15	1 17	„
Вьюшекъ шт.	1	1 20	1 20	„
Желѣза полосового пуд. 0,23×30	6,9	2 20	15 18	„
4 Сложить на чердакъ и поверхъ крыши дымовыхъ трубъ погон. саж. 24, по § 447 в:				
Печниковъ 4,10×24	98,40	1 25	123	„
Кирпича шт. 708×24	16,992	15 75	267 62	„
Известковаго раствора 0,085×24	2,04	79 86	162 91	„
5 Смазать накатовъ и сво- довъ на чердакъ глиною съ выстилкою половнякомъ, по § 463, квадр. саж. 891, 60 + 21=912,60:				
Печниковъ 0,60×912, 60	547,56	1 25	684 45	„
Глины куб. саж. 0,011× 912,60	10,03	12	120 36	„
Песку куб. саж. 0,011× 912,60	10,03	7	70 21	„



Кирпича половняку изъ боя.				
Известкового раствора куб. саж. $0,003 \times 912,60$	2,7	79 86	215 62	
Итого .	"	" "	2482 46	
<b>Штукатурныя работы:</b>				
1 Оштукатурить внутреннія кирпичныя стѣны известью, по § 485 отд. 2, кв. саж. 1647,20:				
Штукатуровъ $1647,20 \times$ $0,87$	1433,06	1 25	1791 32	
Известкового раствора куб. саж. $1647,20 \times 0,0093$	15,31	79 86	1222 65	
2 Оштукатурить деревян- ныхъ переборокъ, по § 485 отд. 2, квадр. саж. $280,72 \times$ $2=561,44$ :				
Штукатуровъ $561,44 \times 1,20$	673,72	1 25	842 15	
Извест. раствора $561,44 \times$ $0,0093$	5,22	79 86	15 97	
Алебаstra пуд. $561,44 \times$ $3,15$	1768,53	" 15	265 27	
Драни шт. $561,44 \times 70$	39300,8	1000=5	196 50	
Гвоздей штукатурныхъ пу- довъ: $561,44 \times 600$	2,59	5 "	12 95	
13000				
3 Оштукатурить потолокъ по войлоку квадр. саж.: 891,60, по § 4 86—б:				
Штукатуровъ $891,60 \times 1,30$	1159,08	1 25	1398 85	
Известк. раств. $891,60 \times$ $0,013$	11,59	79 86	925 57	
Алебаstra пуд. $891,60 \times 4$	3566,4	" 15	534 96	
Драни шт. $891,60 \times 90$	80244	1000=5 "	401 20	

	Гвоздей шт. $\frac{891,60 \times 700}{13000}$	48,00	5	"	240	"
	Войлоковъ квадрат. арш. $891,60 \times 9$	8024,4	"	20	1604	88
4	Оштукатурить сводовъ из- вестью, по § 490, кв. саж. 61,80:					
	Штукатуровъ $1,25 \times 61,80$	77,25	1	25	96	56
	Известков. раств. $0,013 \times$ $61,80$	0,8	79	86	63	88
5	Вытянуть карнизовъ вну- три помѣщеній въ относѣ съ высотой до 20 верш. погон. саж. 720, по § 494:					
	Штукатуровъ $720 \times 0,12 \times 20$	1728	1	25	2160	"
	Известковаго раствора $720 \times 0,00066 \times 20$	9,5	79	86	758	67
	Алебаstra пуд. $0,18 \times$ $720 \times 20$	2592	"	15	388	80
6	Оконопатить прислонныхъ дверныхъ и оконныхъ ко- лодь пог. сажень 718, по § 497:					
	Штукатуровъ $0,06 \times 718$	43,08	1	25	53	85
	Пакли пуд. $0,06 \times 718$	43,08	4	"	172	32
	Алебаstra пуд. $0,09 \times 718$	64,62	"	15	9	69
7	Подлить на мѣсто подо- конковъ кв. арш. 238, по § 498:					
	Штукатуровъ $0,25 \times 238$	59,50	1	25	74	37
	Известковаго раствора $0,00133 \times 238$	0,3	79	86	23	95
	Алебаstra пуд. $0,30 \times 238$	71,40	"	15	10	71
	Итого .		"	"	13265	07
	<b>Кровельная работы.</b>					
1	Покрыть крышу чернымъ 12-фунтовымъ желѣзомъ по					

	готовой обрѣшеткѣ, по § 577, квадр. саж. 290, карниза 80:			
	Кровельщиковъ $0,45 \times 290$	130,5	1 20	156 60
	Желѣза пуд. $\frac{5,60 \times 290 \times 12}{40}$	487,2	3 20	1559 4
	Гвоздей кровел. $3''$ , $\frac{36 \times 290}{3000}$	0,3	5 60	1 68
	Костылей шт. $3 \times 80$	240	" 15	36 "
	Крючьевъ шт. $3 \times 80$	240	" 8	19 20
	Гвоздей $5''$ пуд. $\frac{18 \times 80}{800}$	1,8	3 20	5 76
2	Сдѣлать слуховыхъ оконъ шт. 15, по § 581, по готовой обрѣшеткѣ:			
	Кровельщиковъ $2 \times 15$	30	1 20	36 "
	Желѣза пуд. $\frac{3,50 \times 12 \times 15}{3000}$	630	3 20	2016 "
	Гвоздей $3''$ пуд. $\frac{15 \times 15}{3000}$	0,07	5 60	" 39
3	Покрѣпить поясковъ, цоколя и другихъ тягъ шириною до 6 вершк., по § 582, погон. саж. 336:			
	Кровельщиковъ $6 \times 0,04 \times 336$	80,64	1 20	96 76
	Желѣза пуд. $\frac{0,11 \times 6 \times 12 \times 336}{40}$	66,52	3 20	212 86
	Гвоздей $5''$ пуд. $\frac{10 \times 336}{800}$	4,2	3 20	13 44
	Проволоки фунт. $0,25 \times 336$	84	" 15	12 60
4	Покрѣпить подоконки и отливныя доски, по § 583, пог. арш. 210:			
	Кровельщиковъ $0,12 \times 210$	25,20	1 20	30 24
	Желѣза п. $\frac{0,20 \times 210 \times 12}{40}$	12,6	3 20	40 32

	Проволоки фунт. $0,063 \times 210$	13,23	" 15	198
	Гвоздей 5" пуд. $2 \times 210$	0,5	3 20	160
	$\frac{800}{13000}$			
	Гвоз. штукат. пуд. $25 \times 210$	0,4	5 "	2 "
5	Сдѣлать водосточн. трубъ съ колѣнами и отливами, по § 584, погон. саж. 122,60:			
	Кровельщиковъ $0,40 \times 122,60$	49,04	1 20	58 84
	Желѣза пуд. $1,08 \times 122,60 \times 12$	39,72	3 20	127 10
	$\frac{40}{122,60}$			
	Стремянъ шт. $122 \times 1,50$	183	" 10	18 30
	Проволоки фунт. $0,187 \times 122,60$	22,9	" 15	3 43
6	Сдѣлать воронокъ со станками и лотками съ постановкою на мѣста шт. 14, по § 584:			
	Кровельщиковъ $0,18 \times 14$	2,52	1 20	3 2
	Желѣза пуд. $0,50 \times 14 \times 12$	2,1	3 20	6 72
	$\frac{40}{122,60}$			
7	Сдѣлать колпаковъ на дымовыя трубы шт. 6, по сообр. съ § 586:			
	Кровельщик. $6 \times 0,26 \times 2$	3,12	1 20	3 74
	Желѣза пуд. $0,94 \times 6 \times 12$	1,69	3 20	5 40
	$\frac{40}{122,60}$			
	Проволоки фунт. $0,40 \times 6$	2,40	" 15	" 36
	Гвоздей 3" пуд. $4 \times 6 \times 2$	0,016	5 60	" 9
	$\frac{3000}{122,60}$			
	Итого .	"	"	4469 47

Малярныя работы.				
1	Окрасить панелей сѣрою масляною краскою, въ спальняхъ классахъ, корридорахъ, вестибюлѣ, приѣмной, лѣстницахъ, и нѣкоторыхъ другихъ помѣщеніяхъ на высоту 2 арш., по §§ 523 и 517, квадр. саж. 326,20:			
	Маляровъ 0,30 × 326,20	97,86	1 40	137 "
	Олифы фунт. 3,50 × 326,20	1141,7	" 30	342 51
	Бѣлилѣ 3,46 × 326,20	1128,6	" 15	169 29
	Сурику 0,10 × 326,20	32,62	" 8	2 60
	Мѣлу 1 × 326,20	326,20	" 4	13 04
	Сажи 0,13 × 326,20	42,4	" 15	6 36
2	Обѣлить за два раза потолковъ мѣломъ на клею кв. саж. 891,60, по § 526:			
	Мѣлу фунт. 3 × 891,60	2674,8	" 4	106 99
	Клею фунт. 0,15 × 891,60	133,74	" 15	20 06
	Маляровъ 0,09 × 891,60	80,24	1 40	112 33
3	Обѣлить сводовъ и стѣнъ мѣломъ на клею квад. саж. 61,80 + 647,20 = 708, по § 526:			
	Клею 0,15 × 708	106,20	" 15	15 93
	Мѣлу 3 × 708	2124	" 4	84 96
	Маляровъ 0,09 × 708	"	" "	" "
4	Покрѣпить колеромъ стѣнъ съ подгрунтовкой квад. саж. 1000, по § 529—а:			
	Маляровъ 0,21 × 1000	210	1 40	294 "
	Мѣлу 2,40 × 1000	2400	" 4	96 "
	Крахмалу 0,60 × 1000	600	" 8	48 "
	Французской зелени 0,75 × 1000	750	" 60	450 "
	Лазури 0,25 × 1000	250	" 30	75 "
5	Оклеить стѣнъ обоями съ			

подклейкой бумагой кв. саж. 326, по § 533:			
Маляровъ	0,40×326	130,40	1 40 182 56
Обоевъ кусковъ	1,25×326	407,50	" 50 203 75
Бордюра	326×0,25	59	" 30 17 70
Крахмала	326×1	326	" 8 26 08
Клею	0,12×326	39,12	" 15 5 86
Пемзы	326×0,008	2,6	" 10 " 26
Бумаги для подклейки листовъ 33×326			За десятокъ.
6	Окрасить половъ желтою масляною краскою, по § 518, квадр. саж. 280:	"	" 2 21 50
	Маляровъ (0,15+0,05)×280	2,1	1 40 2 94
	Олифы фунт. 2,50×280	700	" 30 210 "
	Охры " 1,33×280	372,40	1 40 521 36
	Замазки " 0,30×280	84	" 6 5 4
	Пемзы " 0,012×280	3,36	" 10 " 34
	Ветоши " 0,01×280	2,8	" 30 " 84
	Лаку " 0,50×280	140	" 30 42 "
7	Окрасить окна и двери съ колодами и наличниками шифервейсомъ за два раза, по § 516—б, квадратныхъ саж. (677+836) × 2,50=420:		
	9		
	Маляровъ 0,37×420	157,99	1 40 221 18
	Олифы фунт. 2,60×420	10,92	" 30 327 60
	Зильберглицу ф. 0,026×420	10,92	" 15 1 63
	Бѣлиль фун. 2×420	840	" 15 126 "
	Шифервейсу ф. 1,80×420	756	" 30 226 80
	Мѣлу фун. 0,70×420	294	" 4 11 76
	Сажи " 0,03×420	12,60	" 15 1 89
	Скипидара ф. 0,30×420	126	" 10 12 60
	Замазки " 0,50×420	210	" 6 12 60
	Пемзы " 0,01×420	4,2	" 10 " 42
	Ветоши " 0,02×420	8,4	" 30 2 52

8	Окрасить крышу, пояски и другія тяги мѣдяною за два раза кв. саж. 318,10:					
	Маляровъ 0,17 × 318,10	54,07	1	40	75	69
	Олифы фунт. 1,90 × 318,10	604,39	"	30	181	31
	Бѣлилѣ фунт. 1,90 × 318,10	604,39	"	15	90	65
	Мѣдянки " 0,63 × 318,10	190,40	"	50	95	20
	Зильберглицу " 0,02 × 318,10	6,36	"	15	"	95
	Мѣлу " 0,63 × 318,10	190,40	"	4	7	61
	Сажи " 0,037 × 318,10	11,77	"	15	1	76
	Итого .	"	"	"	4612	47
	<b>Стекольные работы.</b>					
	Вставить въ оконные переплеты стекло бемскихъ 1-го сорта, по § 537, пог. арш. фальцевъ 6480:					
	Стекольщиковъ 0,02 × 6480					
	Замазки фунт. 0,22 × 6480					
	Проволоки фунт. 0,0011 × 6480					
	Стекло шт.					
	32 верш. × 16 верш.	300	3	90	1170	"
	12 " × 12 "	450	"	70	315	"
	14 " × 20 "	560	"	98	548	80
	10 " × 16 "	410	"	46	188	60
	20 " × 10 "	56	1	95	109	20
	8 " × 15 "	800	"	30	240	"
	Итого .	"	"	"	2571	60
	<b>Опловыя работы.</b>					
1	Устройство отопленія и вентиляціи водяного низкаго давленія по даннымъ В. Г. Залѣскаго, считая въ зда-ніи 1518 куб. .	1518	10	"	15180	"

2	Поставить одиннадцать очковъ ватерклозетовъ съ проведеніемъ водопроводныхъ трубъ и постановкою баковъ шт.	11	100	"	1100	"
3	Поставить умывальники и подъ ними полъ выложить цинковыми листами	"	"	"	350	"
4	Настлатъ половъ изъ метлахскихъ плитокъ въ лѣстницѣ и вестибюлѣ кв. саж.	30	20	"	600	"
5	Сдѣлать асфальтовыхъ половъ въ подвалѣ	68	6 50		442	"
6	Устроить водопроводъ съ проведеніемъ воды съ Еленинской улицы до зданія, съ постановкою бака, съ устройствомъ сточныхъ трубъ, съ постановкою пожарныхъ крановъ, оптомъ	"	"	"	450	"
7	Сдѣлать три бетонныхъ выгребовъ, оптомъ	3	250	"	750	"
8	Устроить три чугунныя лѣстницы съ 201 ступеню, считая каждую ступень съ подступенкомъ, косоуромъ, балками и балясинами по 5 пуд.,—вѣсъ лѣстницъ пудовъ	1005	2 10		2110	50
9	Поставить шесть желѣзныхъ зонтиковъ надъ входными дверями,—оптомъ мѣсть	6	50	"	300	"
10	Сдѣлать и поставить на мѣсто парпетныхъ рѣшетокъ пог. саж.	18	7	"	126	"
11	Сдѣлать подъемникъ изъ кухни въ столовую,—оптомъ	"	"	"	250	"
12	Сдѣлать асфальтовыхъ тротуаровъ съ устройствомъ бе-					



	тона по Еленинской улицѣ кв. саж. . . . .	60	8	"	480	"
13	Наложить существующіе каменные заборы на высоту 4 арш., оштукатурить тако- вые съ обѣихъ сторонъ це- ментомъ, — погон. саж. 22. Поставить двой рѣшетча- тыя ворота съ калитками. Оптомъ: Поднятіе заборовъ со штукатуркой пог. саж. . . } Двой ворота . . . . . } Двѣ калитки . . . . . }	22	30	"	660	"
14	Замостить проѣзды отъ воротъ и калитокъ до зда- нія пансіона и часть двора, замостить канаву около тро- туара, кв. саж. . . . .	60	470	"	282	"
15	Электрическое освѣщеніе, для чего потребуется: а) Динамо-машина 120 Вольтъ и 150 Амперъ на 320 лампъ накаливанія въ 16 свѣчей . . . . .	"	"	"	1380	"
	б) Распредѣлительный щитъ къ ней съ Вольтъ и Амперъ-метромъ, съ реоста- томъ для шунта динамо-ма- шины, съ выключателями и предохранителями на мра- морной доскѣ . . . . .	"	"	"	150	"
	в) 300 лампъ накаливанія съ полной арматурой и про-					

водами, никкелированными и золочеными кронштейнами, свѣсными лампами, абажурами и матовыми колпачками, предохранителями и выключателями, по 6 руб. съ каждой лампочки .	"	"	"	1800	"
г) Магистральные провода отъ динамо къ щиту .	"	"	"	68	"
д) Работа по установкѣ динамо и щита .	"	"	"	200	"
е) Изоляціонный матеріаль и наружная проводка .	"	"	"	120	"
ж) Путевые расходы на пересылку машинъ .	"	"	"	100	"
з) Ремень съ динамо на двигатель .	"	"	"	150	"
и) Керосиновый двигатель Отто-Дейцъ специальный для электрическаго освѣщенія въ 25 силъ съ установкой и водяными баками .	"	"	"	4900	"
к) Аккумуляторная станція	"	"	"	1800	"
Итого .	"	"	"	33748	50
Перечень работъ:					
Земляныя работы .	"	"	"	1320	92
Каменныя . . . . .	"	"	"	56787	16
Плотничныя . . . . .	"	"	"	17941	13
Столярныя . . . . .	"	"	"	14731	86
Печныя . . . . .	"	"	"	2482	46
Штукатурныя . . . . .	"	"	"	13265	07
Кровельныя . . . . .	"	"	"	4469	47
Малярныя . . . . .	"	"	"	4612	47
Стекольныя . . . . .	"	"	"	2571	60
Опловыя . . . . .	"	"	"	33748	50
Итого . . . . .	"	"	"	151930	64

2% на вспомогательныя работы	.	.	"	"	"	3038	61
Итого	.	.	"	"	"	154969	25
4% за составленіе смѣты, чертежей и наблюденіе за постройкой	.	.	"	"	"	6198	77
Итого	.	.	"	"	"	161168	02
На наемъ десятника въ теченіе 24 мѣсяцевъ, по 50 руб. въ мѣсяцъ	.	.	"	"	"	1200	"
Всего	.	.	"	"	"	162368	02

Смѣту составилъ Гражданскій Инженеръ *Л. Требертъ*.

Смѣту провѣрялъ и нашелъ ее составленной правильно, согласно справочнымъ цѣнамъ и Уроч. Полож., на сумму сто шестьдесятъ двѣ тысячи триста шестьдесятъ восемь рублей двѣ коп. (162,368 р. 2 к.). Младшій Архитекторъ *В. Борткевичъ*. 6 марта 1902 г.

Смѣта, по разсмотрѣннн въ строительномъ отдѣленіи Костромского губернскаго правленія, найдена составленною правильно и по протоколу отъ 7 марта 1902 года за № 21 утверждается въ суммѣ сто шестьдесятъ двѣ тысячи триста шестьдесятъ восемь рублей двѣ копейки (162,368 р. 02 к.)

Губернскій Инженеръ *Л. Требертъ*.

Губернскій Архитекторъ *Л. Большаковъ*.

И. об. дѣлопроизводителя *М. Предтеченскій*.

Копія.

## С М Ъ Т А

на устройство погребя, сарая и отхожаго мѣста  
при пансіонѣ-пріютѣ Костромскаго дворянства.

Составлена по Высочайше утвержденному Урочному Положенію и  
справочнымъ по г. Костромѣ цѣнамъ за іюнь мѣсяць 1901 г.

№№ по порядку.	ОПИСАНИЕ РАБОТЪ.	Количество.	Цѣна.		Сумма.	
			Руб.	К.	Руб.	К.
	<b>Земляныя работы.</b>					
1	Вырыть земли для фундамента, желудка, ледника и изъ ямъ подъ столбы, по § 30, куб. саж. $(5,50 \times 4,80) \times 1,70 + (0,60 \times 0,60) \times 0,80 \times 18 = 40,2$ : Землекоповъ $2 \times 40,2$	80,4	1	10	88	44
2	Выкидать означенную землю изъ глубины болѣе 4 арш., по § 22: Землекоповъ $0,70 \times 40,2$	28,14	1	10	30	95
3	Отвезти часть вышеозначенной земли на разстояніе до 100 с., по § 37, всего пуд. $9,00 \times 38,02 = 34,218$ : Землекоповъ $2,05 \times 34,22$	70,15	1	10	77	17
4	Разравнять вышеозначенную землю на мѣстѣ валки съ обыкновенною утрамбовкою, по § 43: Землекоповъ $0,50 \times 38,02$	19,01	1	10	20	91
5	Засыпать земли за стѣны желудка и фундаменты ретирадъ и выгребъ, по § 44, куб. саж. 2,00: Землекоповъ $2 \times 0,50$	1	1	10	1	10

6	Спланировать мѣсто постройки и кругомъ постройки квадр. арш. 100, по § 46: Землекоповъ $100 \times 0,13$	13	110	1430
	Итого	"	"	23287
<b>Каменные работы.</b>				
1	Сложить стѣны желудка и столбы изъ кирпича желѣзняка на цементномъ растворѣ изъ романскаго цемента, по § 411, куб. $(5,50 + 5,50 + 4,00 + 4,00) \times 0,40 \times 1,70 + (0,30 \times 0,30 \times 0,70 \times 18) = 14,05$ :			
	Каменщиковъ $2 \times 14,05$	56,20	140	7868
	Рабочихъ $2 \times 14,05$	28,10	" 80	2248
	Кирпича желѣзняка $3150 \times 14,05$	44,257	16 "	70811
	Цементнаго раствора $0,305 \times 14,05$	4,29	11379	48816
2	Приготовить основаніе подъ полы на лагахъ въ желудки, по § 405, квадр. саж. $(4,10 \times 4,90) = 20,09$ :			
	Каменщиковъ $1 \times 20,09$	20,09	140	2813
	Рабочихъ $1 \times 20,09$	20,09	" 80	167
	Кирпичнаго щебня	и з ъ	б о я.	
	Известковаго раствора $0,025 \times 20,09$	0,5	7986	3993
3	Для подноски кирпича, раствора и воды на разстояніе до 40 саж., по § 415: Рабочихъ $2,52 \times 44,257$	111,53	" 80	8922
	Итого	"	"	147078

Плотничныя работы:				
1	Срубить стѣнъ ледника и отхожаго мѣста изъ круглыхъ 5 вер. бревень, по § 153, пог. саж. бревна 429, а кв. саж. 39:			
	Плотниковъ 429×012 .	51,48	1 20	61 78
	На рубку угловъ плотниковъ (8×15)0,80 .	9,60	1 20	11 52
	На обтеску бревень плотниковъ 39×0,30 .	11,70	1 20	14 4
	Бревень соснов. 9 арш. 5 вер. .	143	2 40	343 20
	Пакли пуд. 39×0,25 .	9,75	3 20	31 20
2	Оконопатить стѣны послѣ осадки, по § 154, кв. саж. 39:			
	Конопатчиковъ 0,05×11×39 .	21,45	1 15	24 67
	Пакли пуд. 0,025×11×39 .	10,73	3 20	34 34
3	Положить по каменнымъ стульямъ верхнюю и нижнюю обвязки изъ круглаго лѣса, съ постановкою между ними деревянныхъ столбовъ, по соображ. съ § 153, пог. саж. 72,40 + 27 = 99,40:			
	Плотниковъ 99,40×0,22 .	21,87	1 20	26 24
	Бревень 5 в. по 9 арш. шт. $\frac{99,40}{3}$ .	33,13	2 40	79 51

4	Забрать между деревянными столбами стѣны сарая изъ пластинъ кв. с. 25,34, по соор. съ § 153:			
	Плотниковъ 11×0,12×25,34	33,45	1 20	40 14
	Плотниковъ на обтеску 25,34×0,30	7,60	1 20	9 12
	Пластинъ сосн. по 9 арш. 2 <sup>1</sup> / <sub>2</sub> верш. шт. $\frac{11 \times 25,34}{3}$	92,91	1 20	111 49
5	Полжить по стѣнамъ мауерлатовъ пог. с. 5,40, по § 156:			
	Плотниковъ 0,16×5,40	0,86	1 20	1 3
	Смолы пуд. 5,40×0,13	0,70	1 40	" 98
	Бревень 5 в. по 3 с. $\frac{5,40}{3}$	1,80	2 40	4 32
6	Постановить стропиль по § 158 пог. с. бруса 10,30×14=144,20:			
	Плотниковъ 0,25×144,20	36,05	1 20	43 26
	Бревень соснов. 12 арш по 5 в. шт. $\frac{144,20}{4}$	36,05	2 90	104 55
	Скобь п. $\frac{5 \times 14 \times 5}{40}$	8,75	4 "	35 "
7	Сдѣлать полукруглыхъ слуховыхъ оконъ шт. 3 по § 160:			
	Плотниковъ 1,33×3	3,99	1 20	4 79
	Досокъ сосн. 2 <sup>1</sup> / <sub>2</sub> " по 9 арш. шт.	8	1 35	10 80
	Досокъ въ 1" по 9 арш. шт.	7	" 28	1 96
	Гвоздей 6" п.	0,04	3 20	" 13
	Гвоздей двоетесу п.	0,01	3 20	" 3



8	Обрѣшетить стропиль для желѣзной крыши, по § 161, кв. с. $6,80 \times 13 = 90,80$ :				
	Плотниковъ $0,13 \times 90,80$	11,80	1 20	14 16	
	Брусковъ въ $2\frac{1}{2}''$ пог. с. $8 \times 90,80$	726,40	" 5	36 32	
	Гвоздей $6''$ п. $\frac{90,80 \times 11}{560}$	1,78	3 20	5 70	
9	Прибить досокъ къ коню крыши и карнизамъ пог. с. $8 \times 13 = 124$ :				
	Плотниковъ $0,08 \times 124$	9,92	1 20	11 90	
	Гвоздей бруск. $6'' \frac{4 \times 124}{560}$	0,88	3 20	2 82	
	Досокъ сосн. получ. въ $2\frac{1}{2}''$ по 9 арш. $\frac{124}{3}$	41,33	1 35	55 80	
10	Положить потолочныхъ ба- локъ, по § 174, пог. с. $18 \times$ $5,20 = 93,60$ :				
	Плотниковъ $93,60 \times 0,28$	26,21	1 20	31 45	
	Бревень 9 в. по 16 арш. шт.	18	15 "	270 "	
11	Положить лагъ и перево- довъ для половъ въ сараѣ, ледникахъ и желудкахъ, по § 171, пог. с. $93,60 + 46,80 =$ $140,40$ :				
	Плотниковъ $0,24 \times 140,40$	33,70	1 20	40 44	
	Пластинъ сосн. по 9 арш. $140,40$	46,66	1 20	55 99	
	з				
	Кирпича шт. $140,40 \times 4 \times 2$	1,123	15 75	17 69	
12	Настлать половъ въ ледни- кахъ, желудкахъ и сараѣ, по § 186, кв. саж. $40 + 38,50 =$ $78,50$ :				
	Плотниковъ $0,80 \times 78,50$	62,80	1 20	75 36	

	Досокъ сосн. въ 2 <sup>1</sup> / <sub>2</sub> " по 9 арш. $\frac{78,50}{3}$ . . . . .	26,16	1 35	35 32
	Гвоздей брусков. 7" пуд. $78,50 \times 22$ . . . . .	4,32	3 20	13 82
13	400 Сдѣлать чистыхъ переборокъ, по § 184, кв. с. 25,38: Плотниковъ 1,65×25,38 . . . . .	16,50	1 20	19 80
	Досокъ сосн. въ 2 <sup>1</sup> / <sub>2</sub> " по 9 арш. $\frac{25,38 \times 12}{3}$ . . . . .	101,52	1 35	137 5
	Бревенъ сосн. по 9 арш. 5 вершк. . . . .	10,50	2 40	25 20
	Закрѣпъ пуд. . . . .	0,50	4 "	2 "
14	Сдѣлать переборокъ изъ пластинъ въ желудкахъ, по § 184, кв. с. 20: Плотниковъ 0,80×20 . . . . .	16	1 20	19 20
	Пластинъ сосн. по 9 арш. шт. $\frac{20 \times 12}{3}$ . . . . .	80	1 20	96 "
	Закрѣпъ пуд. . . . .	0,30	4 "	1 20
15	Настлатъ потолочныхъ на- катовъ, по § 177, кв. с. 60: Плотниковъ 60×0,60 . . . . .	36	1 20	43 20
	Пластинъ по 9 арш. $\frac{60 \times 11}{3}$ . . . . .	220	1 20	264 "
	Гвоздей 7" $\frac{22 \times 60}{400}$ . . . . .	3,3	3 20	10 56
16	Сдѣлать 7 лѣстницъ въ желудки и одну на чердакъ, гдѣ будетъ сушило, по со- образ. съ § 193, ступеней 120: Плотниковъ . . . . .	30	1 20	36 "
	Бревенъ 6 в. по 9 арш. штукъ . . . . .	12	3 80	45 60

	Досокъ сосн. по 9 арш. въ 2 <sup>1</sup> / <sub>2</sub> " шт.	22	1 35	29 70
	Досокъ сосн. по 9 арш. въ 1" шт.	22	" 28	6 16
	Гвоздей 6" п. $\frac{4 \times 120}{500}$	0,86	3 20	2 75
17	Сдѣлать дверныхъ и во- ротныхъ полотень шт. 14 кв. арш. 85,66:			
	Плотниковъ по 0,25 × 85,66	21,42	1 20	25 70
	Досокъ въ 2 <sup>1</sup> / <sub>2</sub> " по 9 арш. шт. $\frac{1,20 \times 85,66}{3}$	34,26	1 35	46 25
	Пластинъ по 9 арш.	14	1 20	16 80
	Петель 5" паръ	12	" 80	9 60
	Петель воротныхъ пуд.	3	4 "	12 "
	Скобъ шт.	20	" 20	4 "
	Задвижекъ шт.	16	" 60	9 60
	Замковъ висячихъ шт.	13	" 70	9 10
18	Сдѣлать 7 подъемныхъ люковъ въ желудкахъ кв. арш. 13,50:			
	Плотниковъ 0,25 × 13,50	3,38	1 20	4 6
	Досокъ сосн. 2 <sup>1</sup> / <sub>2</sub> " по 9 арш. шт.	5,00	1 35	6 75
	Петель паръ	7	" 45	3 15
	Гвоздей 5" пуд.	0,07	3 20	" 22
	Итого	"	"	25 46 52
	<b>Столярныя работы.</b>			
1	Сдѣлать колодь, по § 276, пог. арш. 27,60:			
	Столяровъ 0,04 × 27,60	1,10	1 30	1 43
	Столяровъ на вязку уг- ловъ 0,16 × 16	2,56	1 30	3 33
	Досокъ въ 3" по 9 арш. $\frac{27,60 \times 1,15}{9}$	3,52	2 25	7 92

	Состава изъ смолы 0,023 ×27,60 . . . . .	0,63	1 40	" 88
	Войлоковъ 27,60×0,6 . . . . .	16,56	" 20	3 31
	Гвоздей штукат. $\frac{8 \times 27,60}{13000}$ . . . . .	0,02	4 "	" 8
	Столяровъ на установку рамъ 4×0,20 . . . . .	0,8	1 30	1 4
	Закрѣпъ п. $\frac{3 \times 4}{40}$ . . . . .	0,3	4 "	1 20
2	Сдѣлать оконныхъ пере- плетовъ кв. арш. 2,70, по § 280:			
	Столяровъ 0,35×2,70 . . . . .	0,95	1 30	1 24
	Досокъ сосн. по 9 арш. $2\frac{1}{2}'' \frac{2,70 \times 1,70}{9}$ . . . . .	0,4	1 35	" 54
	Клею фун. 0,027×2,70 . . . . .	0,07	" 15	" 1
3	Сдѣлать и постановить на мѣсто плинтусовъ пог. саж. 40, по § 299:			
	Столяровъ 0,12×0,40 . . . . .	0,5	1 30	" 65
	Досокъ въ $1\frac{1}{2}''$ по 9 арш. $1,60 \times 40$ . . . . .	7,11	" 72	5 12
	Гвоздей 5'' п. $\frac{40 \times 4}{1200}$ . . . . .	0,13	3 20	" 42
4	Сдѣлать стульчаговъ, по § 216, пог. с. 1,80:			
	Плотниковъ 1,50×1,80 . . . . .	2,70	1 20	3 24
	Досокъ въ $2\frac{1}{2}''$ по 9 арш. $5 \times 1,80$ . . . . .	3	1 35	4 5
	Гвоздей 6'' п. 0,03×1,80 . . . . .	0,05	3 20	" 16
	Гвоздей двоетесу п. 0,006 ×1,80 . . . . .	0,01	3 20	" 3
	Итого . . . . .	"	"	" 34 65

<b>Кровельныя работы.</b>				
Покрыть крыши 10 фун- товымъ желѣзомъ, по § 577, кв. с. 90,80:				
	Кровельщиковъ 0,45×90,80	40,86	1 20	49 3
	Желѣза п. $\frac{5,60 \times 90,80 \times 10}{40}$	127,12	3 20	406 78
	Гвоздей кров. $\frac{26,60 \times 90,80}{3000}$	0,805	3 60	2 90
	Костылей шт. 13×3×2	78	" 10	7 80
	Крючьевъ шт. 13×3×2	78	" 10	7 80
	Гвоздей 5" п. $\frac{18 \times 26}{800}$	0,58	3 20	1 86
2	Покрыть слуховыхъ оконъ			
3	шт., по § 581:			
	Кровельщиковъ 2×3	6	1 20	7 20
	Желѣза п. $\frac{3,50 \times 10 \times 3}{40}$	2,62	3 20	8 38
	Гвоздей 3" п. $\frac{15 \times 3}{3000}$	0,02	3 60	" 7
	Итого	"	"	491 82
<b>Стекольная работы.</b>				
1	Вставить въ оконные пе- реплеты стекло, по § 508, пог. арш фальцевъ 15,00:			
	Стекольщиковъ 0,02×15	0,3	1 "	" 30
	Замазки 0,22×15	3,3	" 6	" 19
	Проволоки 0,0011×15	0,02	" 20	" 4
	Стекло 7×8 верш. шт.	8	" 15	1 20
	Итого	"	"	1 73
<b>Перечень работъ:</b>				
	Земляныя работы	"	"	232 87
	Каменныя "	"	"	1470 78
	Плотничныя "	"	"	2546 52

Столярныя работы .	”	”	”	34	65
Кровельныя ” .	”	”	”	491	82
Стекольныя ” .	”	”	”	1	73
Итого по всѣмъ статьямъ .	”	”	”	4778	37
2% на вспомогательныя работы .	”	”	”	93	57
Итого .	”	”	”	4871	94
4% за составленіе черте- жа, смѣты и наблюденіе за работами .	”	”	”	190	96
А всего .	”	”	”	5062	90

Смѣту составлялъ Гражданскій Инженеръ *Л. Требертъ*.

Смѣту провѣрялъ и нашель составленную правильно, согласно справочнымъ цѣнамъ и Уроч. Положенію, на сумму пять тысячъ шестьдесятъ два руб. девяносто к. (5062 р. 90 к.). Младшій Архитекторъ *В. Борткевичъ*. 6 марта 1902 г.

Смѣта, по разсмотрѣннн въ строительномъ отдѣленіи Ко-стромского губернскаго правленія, найдена составленною пра-вильно и по протоколу отъ 7 марта 1902 г. за № 21 утвер-ждается въ суммѣ пять тысячъ шестьдесятъ два руб. девя-носто коп. (5062 р. 90 к.).

Губернскій Инженеръ *Л. Требертъ*.

Губернскій Архитекторъ *А. Большаковъ*.

И. д. дѣлопроизводителя *М. Предтеченскій*.



Копія.

## **С М Ъ Т А**

**на постройку бани съ прачечною и электрическою станцією при пансіонѣ-пріютѣ Костромскаго дворянства въ городѣ Костромѣ.**

**Составлена по Высочайше утвержденному Урочному Положенію и справочнымъ по г. Костромѣ цѣнамъ за Іюнь мѣсяць 1901 г.**



№. по порядку.	Описание работъ.	Количество.	Цѣна.		Сумма.	
			Руб.	К.	Руб.	К.
	<b>Земляныя работы.</b>					
1	Выкопать земли рвами для фундаментовъ стѣнъ и для печей и сыромъ, по § 30, куб. саж. $5,7 \times 14 \times 0,15 + 5,7 \times 8 \times 0,08 + (5,7 \times 2 + 14 \times 2) 0,50 \times 0,60 + (5 \times 2 + 8) 0,42 \times 0,35 + (2,7 \times 2 + 2 \times 2) 0,35 \times 0,35 + (0,75 \times 0,70 \times 0,35 + 0,70 \times 0,70 \times 0,35 + (0,50 \times 1,50 \times 0,35 + 0,50 \times 0,50 \times 0,35 + 0,35 \times 0,70 \times 0,35 + 0,50 \times 0,50 \times 0,35) = 32,12$ : Землекоповъ $2 \times 32,12$ .	64,24	1	10	70	66
2	По возведеніи стѣнъ, засыпать вышеозначенную землю въ раскосы рововъ и внутрь помѣщений съ насыпкою оставшейся кругомъ зданія, съ плотною утрамбовкою, по § 44, куб. саж. $16,50 - 15,99 + 15,62 = 16,13$ : Землекоповъ $2 \times 16,13$ .	32,26	1	10	35	49
3	Спланировать мѣсто кругомъ постройки, квадр. саж. 100, по § 46: Землекоповъ $100 \times 0,13$	13	1	10	14	30
	Итого .	"	"	"	117	45
	<b>Камонныя работы.</b>					
1	Выбутить фундаменты подъ стѣны зданія изъ кирпича-					

	жельзняка на растворѣ романскаго цемента, по § 411, куб. саж				
	$0,42 \times (5,7 \times 2 + 14 \times 2) \times 0,60 + (5 \times 2 + 8) \times 0,35 \times 0,50 + (2,7 \times 2 + 2 \times 2) \times 0,30 \times 0,50 + 0,75 \times 0,70 \times 0,50 + (0,70 \times 0,70 + 0,50 \times 1,50 + 0,50 \times 0,50 + 0,35 \times 0,70) \times 0,50 + 0,50 \times 0,50 \times 0,50 \times 3 = 15,99:$				
	Каменщиковъ $3 \times 15,99$ .	63,96	1 20		76 75
	Рабочихъ $2 \times 15,99$ .	37,98	" 80		25 58
	Цементнаго раствора изъ романскаго цемента $0,305 \times 15,99$ .	4,88	113 79		555 30
	Кирпича жельзняка $3150 \times 15,99$ .	50,369	16 "		805 90
2	Сложить цоколя въ $3\frac{1}{2}$ кирпича на растворѣ романскаго цемента по шнуру, отвѣсу и ватерпасу, по § 412, —квдр. саж.: $(5,7 \times 2 + 14 \times 2) \times 0,15 = 5,91:$				
	Кирпича краснаго $1435 \times 5,91$ .	9,480	15 75		149 31
	Каменщиковъ $2,10 \times 9,48$	19,91	1 20		23 89
	Раствора романскаго цемента $0,0865 \times 9,480$ .	0,82	113 79		93 31
3	Сложить стѣны въ три кирпича на растворѣ романскаго цемента по шнуру, отвѣсу и ватерпасу, по § 412, —квдр. саж. $(5,7 \times 2 + 14 \times 2) 1,45 + 3,33 \times 2 \times 0,17 = 58,26:$				
	Кирпича краснаго $1230 \times 58,26$ .	71,66	15 75		1128 64

	Раствора романскаго це- мента $0,0865 \times 71,66$ .	6,20	113 79	705 49
	Каменщиковъ $2,25 \times 71,66$	161,23	1 20	193 48
4	Сложить стѣны въ 2 кир- пича на растворѣ романска- го цемента по шнуру, отвѣсу и ватерпасу, по § 412, квадр. саж. $(5,3 \times 2 + 8) \times 1,33 + 5,3$ $\times 2 \times 0,17 = 26,54$ :			
	Кирпича $820 \times 26,54$ .	21,763	15 75	342 77
	Раствора романскаго це- мента $0,0865 \times 21,763$ .	1,88	113 79	213 93
	Каменщиковъ $2,80 \times 21,763$	60,94	1 20	73 13
5	Сложить стѣны въ $1\frac{1}{2}$ кирпича на растворѣ роман- скаго цемента по шнуру, отвѣсу и ватерпасу, по § 412, квадр. саж. $(2,7 \times 2 + 2 \times 2)$ $1,33 + 4 \times 2 \times 0,33 +$ $1,17 \times 5,7 \times 2 = 21,81$			
	Кирпича $615 \times 21,81$ .	13,413	15 75	211 25
	Раствора романскаго це- мента $0,0865 \times 13,41$ .	1,16	113 79	132 „
	Каменщиковъ $3,6 \times 13,41$	48,28	1 20	57 94
6	Для кладки угловъ пи- лястръ фасада, по § 413—д, всего погон. саж. $1,60 \times 8 +$ $1,77 \times 4 = 16,88$ :			
	Каменщиковъ $0,33 \times 16,88$	5,57	1 20	6 68
7	Для расшивки швовъ рас- творомъ портландскаго це- мента, по § 414, квадр. саж. $1,60 (8 \times 2,33 \times 2 + 5,70 \times 2)$ $+ 3,33 \times 2 \times 1,77 + 4 \times 2 \times$ $0,33 = 380,63$ :			
	Каменщиковъ $0,45 \times 380,63$	161,28	1 20	193 54
	Раствора портландскаго це-			

	мента $0,003 \times 380,63$ .	1,14	162 64	185 41
8	Для тески кирпича для потолка и карниза, по § 417, погон. саж. плашмя $(14,7 \times 2 + 5,7 \times 2) 2 = 81,60$ : Каменщиков $0,20 \times 81,60$	16,32	1 20	19 58
9	Приготовить основание под асфальтовые полы по плотно-утрамбованной земле, по § 405 и 406 — а кв. с. $59,38 5 \times 14 - 11,62 + 33,3 \times 0,30$ : Каменщиков $0,55 \times 59,38$ Рабочих $7 \times 59,38$ Кирпичного щебня . Цементного раствора куб. саж. $0,024 \times 59,38$ Воды бочек $0,27 \times 59,38$	32,66 415,66	1 20 " 80	39 19 332 53
		изъ общаго количества кирпича		
			пича	
		1,43	113 79	162 72
		16,03	" 20	3 21
10	Для покрытия кирпичными сводами на романском цементе, въ $\frac{1}{2}$ кирпича толщиной, по уложеннымъ желѣзнымъ балкамъ всего квадр. саж. 28,66, по § 413 и 420: Балокъ желѣзныхъ 7" штукъ 27, длиною 2,70 саж. $27 + 2,70 \times 16,7 = 30,43$ . $\frac{40}{40}$ Рельсъ на подкладки подъ концы балокъ пуд. $24 \times 27 \times 2$ $= 32,40$ .	30,43	2 40	73 03
		32,40	1 50	48 60
	Каменщиков $0,05 \times 62,83$ $+ 7 \times 6,345$	47,56	1 20	57 07
	Рабочихъ $0,25 \times 62,83$ .	15,71	" 80	12 57
	Кирпича-желѣзняка $205 \times 1,08 \times 28,66$ .	6,345	16 "	101 52
	Цементного раствора $0,0865 \times 6,345$ .	0,55	113 79	62 58
11	На утрату раствора при			

	подъемъ его на разныя вы- соты, по § 412—раствора романскаго цемента—0,003 ×173,02	0,52	113 79	59 17
12	Для подноски кирпича, рас- твора и воды на разстояніе до 40 саж. съ подъемомъ на лѣса по § 415, рабочихъ (2,18+(2,25-2,18)60)113,08= 100	251,04	„ 80	200 83
	Итого .	„	„ „	6346 90
	<b>Плотничныя работы.</b>			
1	Обтесать бревна и поло- жить по стѣнамъ мауерлаты, по § 156, погон. саж. (5,7 +14,7)×2=40,8: Плотниковъ 0,16×40,8 .	6,53	1 20	7 84
	Бревенъ сосновыхъ 6-ти- верш. по 9 арш. штукъ 40,8 .	13,6	3 80	51 68
	3 Состава изъ смолы пуд. 0,13×40,8 .	5,30	1 40	7 42
2	Связать стропиль наслон- ныхъ и 2-хъ паръ висячихъ съ обтескою бревенъ и по- становкою на мѣсто, по § 159, погон. саж. бруса 3,5 ×2×14+1,5×2×12+1× 12+6,5×2+3,7×2= 166,40: Бревенъ сосновыхъ 6-ти- верш. по 3 саж. штуки= 166,40 .	55,47	3 80	210 79
	3 Плотниковъ 0,45×166,4	74,96	1 20	89 95

	Скобъ пудовъ $\frac{5 \times 14 \times 3}{40}$	5,25	4	"	21	"
3	Сдѣлать полукруглыхъ слуховыхъ оконъ въ діаметрѣ $1\frac{1}{2}$ арш., по § 160, мѣсть 2:					
	Плотниковъ $1,33 \times 2$	2,66	1	20	3	19
	Досокъ сосновыхъ $2\frac{1}{2}$ дюймовъ по 9 арш. штука $8 \times 2$	5,33	1	35	7	20
	$\frac{3}{3}$					
	Досокъ сосновыхъ 1 дюймовыхъ по 9 арш. штука $7 \times 2$	4,67	"	28	1	31
	$\frac{3}{560}$					
	Гвоздей 6-ти дюймов. пудовъ $7 \times 2$	0,025	3	20	"	8
	$\frac{560}{28 \times 2}$					
	Гвоздей двоетесу пудовъ $28 \times 2$	0,046	3	20	0	15
	$\frac{1200}{1200}$					
4	Обрѣшетить стропила для желѣзной крыши, по § 161, квадр. саж. $3,5 \times 2 \times 14,7 = 102,9$ :					
	Плотниковъ $0,13 \times 102,9$	13,38	1	20	16	6
	Брусковъ $2\frac{1}{2}$ дюйма пог. саж. $8 \times 102,9$	823,2	"	5	41	16
	Гвоздей брусковъ 6 дюйм. $11 \times 102,9$	2,02	3	20	6	46
	$\frac{560}{560}$					
5	Прибить досокъ по коню крыши и карнизамъ, по § 161, пог. саж. $14 \times 3 \times 2 = 84$ :					
	Плотниковъ $0,08 \times 84$	6,72	1	20	8	7
	Досокъ сосновыхъ полуст. $2\frac{1}{2}$ " до 9 арш. штукъ $84$	28	1	35	37	80
	$\frac{84}{3}$					

	Гвоздей 6" пудовъ $\frac{2 \times 84}{560}$	0,3	3	20	"	10
6	Обтесать бревна для потолочныхъ балокъ съ уложениемъ ихъ подъ ватерпасъ на мѣсто, по § 172, пог. саж. $77 + 17 \times 8 + 11 \times 7 =$ 3					
	96,67:					
	Плотниковъ $0,26 \times 96,67$	25,13	1	20	30	16
	Бревеньъ сосновыхъ 6 вер. по 8 арш. штукъ .	17	3	20	56	10
	Бревеньъ сосновыхъ 6 вер. по 7 арш. штукъ .	11	2	70	29	70
	Бревеньъ сосновыхъ 7 вер. по 11 ар. штукъ .	7	6	75	47	25
7	Настлатъ черныхъ накатовъ сплошь по балкамъ, по § 175, квадр. саж. $2,33 \times 2 + (3,17 + 1,5) 2,33 + 5,3 \times 3,33 + 5 \times 2,05 = 43,44$ :					
	Плотниковъ $0,50 \times 43,44$	21,72	1	20	26	06
	Пластинъ 2 вер. по 9 ар. штука $9 \times 43,44$ .	390,96	1	20	469	15
	Гвоздей 6" пуд. $\frac{18 \times 43,44}{560}$	1,41	3	20	4	51
8	Подшить потолокъ подъ штукатурку, по § 178, квадр. саж. 40,25:					
	Плотниковъ $0,25 \times 40,25$	10,06	1	20	12	07
	Досокъ полуст. въ 1" по 9 арш. штука $\frac{12 \times 40,25}{3}$	160,9	"	28	45	05
	Гвоздей 5" пуд. $\frac{48 \times 40,25}{800}$	2,41	3	20	7	71
9	Сдѣлать подъ штукатурку обшивныхъ съ обѣихъ сторонъ изъ теса переборокъ,					

по § 182, квадр. сажень 9,56:					
Плотниковъ 0,85×9,56 .	8,13	1	20	9	76
Бревень сосновыхъ 5 вер. по 9 арш штука $\frac{3,2 \times 9,56}{3}$	10,20	2	40	24	48
Досокъ получистыхъ въ 1" по 9 ар. шт. $\frac{22 \times 9,56}{3}$	70,10	"	28	19	63
Гвоздей двоетесу пуд. $\frac{88 \times 9,56}{1200}$	0 70	3	20	2	24
Закрѣпъ пуд. $\frac{4 \times 2 \times 9,56}{40}$	1,91	4	"	7	64
Итого .	"	"	"	1301	77
<b>Столярныя работы.</b>					
1 Сдѣлать прислонныхъ двер- ныхъ и оконныхъ рамъ, по § 276, пог. арш. 360:					
Столяровъ 0,04×360 .	14,40	1	30	18	72
На вязку 144 угловъ столяровъ 0,20×144 .	28,80	1	30	37	44
Досокъ сосновыхъ по 9 арш 2 вер. шт. $\frac{360}{9}$ .	40	2	25	90	"
Составъ изъ смолы пуд. 0,023×360 .	8,28	1	40	11	59
Войлоковъ 360×0,6 .	216	"	20	43	20
Гвоздей штукат $\frac{360 \times 8}{13000}$	0,027	4	"	"	11
Столяровъ на установку рамъ шт. 38×0,20 .	7,60	1	30	9	88



	Закрѣпъ пуд. $\frac{3 \times 4 \times 38}{40}$	11,4	4	"	45	60
2	Сдѣлать подоконныхъ до- сокъ съ постановкою на мѣ- сто кв. ар. 24, по § 278:					
	Столяровъ $0,33 \times 24$ .	7,92	1	30	10	30
	Досокъ соснов. $2\frac{1}{2}''$ по					
9	ар. $\frac{3,50 \times 24}{9}$ .	9,33	1	35	12	60
	Клею фунт. $24 \times 0,06$ .	1,44	"	15	"	22
	Войлоковъ кв. ар. 24 .	24	"	20	4	80
3	Сдѣлать лѣтнихъ и зим- нихъ переплетовъ, по § 280, кв. арш. 213,20					
	лѣтнихъ: столяровъ $0,35 \times$ 106,6 .	37,31	1	30	48	50
	Досокъ сосн. $2\frac{1}{2}''$ по 9 ар.					
шт.	$\frac{1,70 \times 106,6}{9}$ .	26,14	1	35	35	29
	Клею фунт. $0,27 \times 106,6$	28,78	"	15	4	31
	Петель паръ . . . . .	48	"	35	16	80
	Задвижекъ . . . . .	24	"	40	9	60
	Ручекъ шт. . . . .	25	"	25	6	25
	Крючьевъ вѣтровыхъ паръ	24	"	10	2	40
	зимнихъ: столяровъ $0,25 \times$ 106,6 .	26,65	1	30	34	65
	Досокъ сосновыхъ $2\frac{1}{2}''$ по					
9	ар. шт. $\frac{1,60 \times 106,6}{9}$ .	18,95	1	35	25	58
	Клею фунт. $0,25 \times 106,6$	26,65	"	15	4	"
	Винтовъ паръ . . . . .	96	"	40	38	40
4	Сдѣлать 8 мѣстъ форто- чекъ, по § 282:					
	Столяровъ $8, \times 0,70$ .	5,6	1	30	7	28
	Досокъ сосн. въ $1''$ по 9					
ар.	$\frac{1,60 \times 8}{9}$ .	1,42	"	28	"	40

	досокъ сосн. въ $1\frac{1}{2}''$ по					
9 ар.	$\frac{8 \times 2}{9}$ . . . . .	1,67	"	72	1	20
	клею фунт. $0,05 \times 8$ . . . . .	0,40	"	15	"	6
	костылей шт. . . . .	16	"	20	3	20
	петель паръ . . . . .	8	"	20	1	60
5	Сдѣлать филенчатыхъ дверей, по § 286, квадр. ар. 71,4:					
	Столяровъ $0,90 \times 71,4$ . . . . .	64,26	1	30	83	54
	Досокъ соснов. въ $2\frac{1}{2}''$ по					
9 ар.	$\frac{3 \times 71,4}{9}$ . . . . .	23,80	1	35	32	13
	Досокъ въ $1\frac{1}{2}$ по 9 ар.					
шт.	$\frac{2 \times 71,4}{3}$ . . . . .	47,60	"	72	34	27
	Клею фунт. $0,10 \times 71,4$ . . . . .	7,14	"	15	1	7
	Петель паръ . . . . .	28	"	70	19	60
	Ручекъ шт. . . . .	28	"	80	22	40
	Задвижекъ паръ . . . . .	28	"	60	16	80
	Замковъ шт. . . . .	9	1	50	13	50
6	Сдѣлать къ дверямъ наличниковъ, по § 298, пог. саж. 42:					
	Столяровъ $42 \times 0,20$ . . . . .	8,40	1	30	10	92
	Досокъ въ $2\frac{1}{2}''$ по 9 арш.					
шт.	$\frac{1,60 \times 42}{9}$ . . . . .	7,47	1	35	10	08
	Гвоздей $5''$ пуд. $\frac{42 \times 4}{1209}$	0,14	3	20	"	45
	Итого . . . . .	"	"	"	768	74
<b>Штукатурныя работы.</b>						
1	Оштукатурить стѣнъ по кирпичу съ закругленіемъ угловъ, по § 485 отд. 2, кв. с. частью на цементномъ, частью на известковомъ рас-					

	творъ: на цементномъ $(2,33 \times 3 + 1,4 + 6,7 + 5,4 + 2,20 \times 2) \times 1,33 = 33,10$					
	на известковомъ $(1 \times 4, + 2,33 \times 3 + 4,8 \times 2 + 1,7) \times 1,33 + (5,33 \times 2 + 3,33 \times 2) \times 1,50 + (4,7 + 2,05 \times 6) 1,33 = 78,24$					
	Штукатуровъ $0,87 \times (78,24 + 33,10)$	96,87	1	25	121	9
	Известковаго раствора $0,0093 \times 78,24$	0,73	79	86	58	30
	Цементнаго раствора $0,0093 \times 33,10$	0,31	113	79	35	27
2	Оштукатурить потолокъ съ закругленіями вмѣсто карниза и по войлоку, по § 486, кв. саж. $5,3 \times 3,33 = 17,65$					
	Штукатуровъ $1,30 \times 17,65$	22,95	1	25	28	69
	Известковаго раствора $0,013 \times 17,65$	0,23	79	86	18	37
	Алебаstra пуд. $40 \times 17,65$	7,06	"	15	105	90
	Драни шт. $90 \times 17,65$	1,589	5	"	7	95
	Гвоздей штукатурныхъ $600 \times 17,65$					
	13000	0,81	4	"	3	24
	Войлоковъ $9 \times 17,65$	158,85	"	20	31	77
3	Оштукатурить потолокъ съ закругленіемъ вмѣсто карниза, по § 486, кв. саж. $4, \times 72,05 + 7,67 \times 2,33 = 27,50$ :					
	Штукатуровъ $1,3 \times 27,50$	35,75	1	25	44	69
	Известковаго раствора $0,013 \times 27,50$	0,36	79	86	28	76
	алебаstrу $4 \times 27,50$	110	"	15	16	50
	Драни $90 \times 27,50$	2,475	5	"	12	38
	Гвоздей штукатурныхъ $700 \times 27,50$					
	13000	1,48	4	"	5	92

4	Оштукатурить романскимъ цементомъ потолоки сводчатые, по § 490, кв. саж. $(5,40 + 6,90) \times 2,33 \times 1,10 = 31,53$ : Штукатуровъ $1,25 \times 31,53$ Цементнаго раствора $0,013 \times 31,53$	39,41	1	25	49	26
		0,41	113	79	46	66
5	Оштукатурить деревянныхъ переборокъ съ закругленіемъ угловъ цементнымъ романскимъ растворомъ, по § 485 отд. 2, кв. саж. $1,33 (1,7 \times 2 + 2,33 + 2,20) = 10,57$ : Штукатуровъ $1,20 \times 10,57$ Цементнагораствора $0,0093 \times 10,57$ Драни $\frac{70 \times 10,57}{1000}$ Гвоздей штукатурныхъ $\frac{600 \times 10,57}{13000}$	21,14	1	25	26	43
		0,10	113	79	11	38
		0,74	5	"	"	37
		0,49	4	"	1	96
6	Оштукатурить деревянныхъ переборокъ съ закругленіемъ угловъ, по § 485, отд. 2, кв. саж. $(2,20 \times 3 + 2,33 + 1 \times 2) \times 1,33 = 14,54$ : Штукатуровъ $1,20 \times 14,54$ Известковаго раствора $0,0093 \times 14,54$ Алебаstra пуд. $3,15 \times 14,54$ Драни шт. $70, \times 14,54$ Гвоздей штукатурныхъ $600 \times 14,54$ 13000	17,45	1	25	21	81
		0,14	79	86	11	18
		45,80	"	15	6	87
		101	5	"	5	5
		0,66	4	"	2	64
7	Оконопатить прислонныя двери и оконныя колоды, по § 497, пог. саж. 120 Штукатуровъ $0,06 \times 120$	7,20	1	25	9	"

	Пакли $0,06 \times 120$ . . . . .	7,20	3	20	23	4
	Алебаstra пуд. $0,09 \times 120$	10,80	"	15	1	62
8	Подлить на мѣсто подо- конковъ, по § 498, кв. ар. 24:					
	Штукатуровъ $0,25 \times 24$	6	1	25	7	50
	Известковаго раствора $24 \times 0,00133$ . . . . .	0,03	79	86	2	40
	Алебаstra пуд. $0,30 \times 24$	7,20	"	15	1	8
	Итого . . . . .	"	"	"	747	8
	<b>Кровельныя работы.</b>					
1	Покрыть крышу по гото- вой обрѣшечкѣ 10-фунт. желѣзомъ, по § 577, кв. саж. 102,9:					
	Кровельщиковъ $0,45 \times 102,9$	46,31	1	20	55	57
	Жел. пуд. $\frac{5,60 + 10 \times 102,9}{40}$	144,06	3	20	460	99
	Гвозд. кров. 3" п. $\frac{36 \times 102,9}{3000}$	1,23	3	60	4	43
	Костылей шт. $3 \times 50$ . . . . .	150	"	10	15	"
	Крючьевъ шт. $3 \times 50$ . . . . .	150	"	10	15	"
	Гвоздей 5" пуд. $\frac{18 \times 50}{800}$	1,12	3	20	3	58
2	Сдѣлать полукруглыхъ слуховыхъ оконъ 2 шт., по § 581:					
	Кровельщиковъ $2 \times 2$ . . . . .	4	1	20	4	80
	Желѣза пуд. $\frac{3,5 \times 02 \times 10}{40}$	1,75	3	20	5	60
	Гвоздей 3" пуд. $\frac{27 \times 2}{3000}$	0,02	3	60	"	7
3	Покрыть подоконковъ, по § 583, пог. ар. 15,5:					
	Кровельщиковъ $0,12 \times 15,5$	1,86	1	20	2	23
	Желѣза п. $\frac{0,20 \times 10 \times 15,5}{40}$	0,77	3	20	2	46

	Гвоздей 5" пуд. $\frac{2 \times 24}{800}$	0,06	3	20	"	19
	Гвоздей штукат. $\frac{25 \times 24}{13000}$	0,04	4	"	"	16
	Проволоки фун. $0,063 \times 24$	1,51	"	15	"	23
4	Сдѣлать водосточныхъ трубъ, по § 584, пог. саж. $1,5 \times 10 + 20$ саж. трубъ для сушилки:					
	Кровельщиковъ $0,40 \times 35$	14	1	20	16	80
	Желѣза пуд. $\frac{1,08 \times 10}{40} \times 35$	9,45	3	20	30	24
	Стремянь шт. $1,50 \times 35$	52,50	"	20	10	50
	Проволоки фунт. $0,187 \times 15 + 0,25 \times 20$	7,80	"	15	1	17
5	Сдѣлать воронокъ со стаканами 10 шт. по § 584:					
	Кровельщиковъ $10 \times 0,18$	1,8	1	20	2	16
	Желѣза пуд. $\frac{10 \times 0,50 \times 10}{40}$	1,25	3	20	4	"
6	Сдѣлать трубъ для притока свѣжаго воздуха диаметромъ въ 3 вер., по сооб. съ § 584, пог. саж. 8:					
	Кровельщиковъ $8 \times 0,40$	3,2	1	20	3	84
	Желѣза пуд. $\frac{1,08 \times 8 \times 10}{40}$	2,16	3	20	6	91
	Плотниковъ $8 \times 0,25$	2	1	20	2	40
	Досокъ въ 1" по 9 ар. $\frac{8 \times 4}{3}$	10,66	"	28	2	98
	Гвоздей 4" пуд. $\frac{4 \times 4 \times 4}{1200}$	0,05	3	20	"	16
	Войлоковъ кв. ар. $8 \times 3 \times 4$	96	"	20	19	20
7	Сдѣлать колпаковъ на дымовыя трубы шт. 5 въ 2 дыма, по § 586:					
	Кровельщиковъ $0,26 \times 5 \times 2$	2,6	1	20	3	12
	Желѣза пуд. $\frac{0,94 \times 10 \times 5}{40}$	1,17	3	20	3	74

	Проволоки фун. $0,20 \times 5 \times 2$	2	"	15	"	30
	Гвоздей 3" пуд. $\frac{4 \times 5 \times 2}{3000}$	0,01	3	60	"	4
	Итого .	"	"	"	677	87
	<b>Печныя работы.</b>					
1	Сложить банную печь, очаги для котловъ, печи для стирки бѣлья и другія голландскія печи, по сообр. съ § 453, $2,2 \times 3,2 \times 3,8 + 3 \times 1,7 \times 1,5 + 4 \times 2,5 \times 3,8 = 78$ :					
	Печниковъ $1,62 \times 78$ .	126,36	1	25	157	95
	Кирпича шт. $100 \times 78$ .	7800	15	75	122	85
	Глины куб. саж. $0,0131 \times 78$	1,02	12	"	12	24
	Песку куб. саж. $0,0131 \times 78$	1,02	7	"	7	14
	Проволоки фун. $0,04 \times 78$	3,12	"	15	"	47
	Гвоздей 6" пуд. $0,02 \times 78$	1,56	3	20	4	99
	Желѣза пуд. $\frac{0,90 \times 78}{40}$	1,75	2	20	3	85
2	Сдѣлать дымовыхъ трубъ, по § 477, пог. саж. 7,5:					
	Печниковъ $7,5 \times 2,20$ .	16,50	1	25	20	63
	Кирпича $323 \times 7,5$ .	2,42	15	75	38	12
	Известкового раствора $7,5 \times 0,039$ .	0,29	79	86	23	16
3	Поставить къ печамъ приборовъ:					
	Вьюшекъ шт. . . . .	6	"	90	4	50
	Дверокъ . . . . .	7	"	75	5	25
	Дверь для банной печи съ рамкою . . . . .	1	15	"	15	"
	Полудверокъ . . . . .	8	"	30	2	40
	Душниковъ . . . . .	2	"	75	1	50

	Вьюшечныхъ дверецъ .	6	»	40	2	40
	Котловъ . . . . .	3	6	»	18	»
4	Смазать потолокъ глиною съ выстилкою кирпичемъ кв. саж., по § 463, 43,44:					
	Печниковъ 0,60×43,44	26,06	1	25	32	58
	Глины 0,11×43,44 .	4,78	12	»	57	36
	Песку 0,11×43,44 .	4,78	7	»	33	46
	Кирпича половняку .		изъ боя			
	Известкового раствора 0,003×43,44 . . . . .	0,13	79	86	10	38
	Итого .	»	»	»	574	23
	<b>Малярныя работы.</b>					
1	Окрасить оконные пере- плеты и двери съ колодами, коробками и наличниками шифервейсомъ, по § 516, кв. саж. 36:					
	Маляровъ 36×0,37 .	13,32	1	40	18	65
	Олифы фун. 36×2,60	93,60	»	20	18	72
	Зильберлиту 36,×0,026	0,94	»	15	»	14
	Бѣлилъ цинковыхъ 36×2	72	»	20	14	40
	Шифервейсу 36×1,80 .	64,80	»	30	19	44
	Мѣлу 36×0,70 .	25,20	»	4	1	1
	Сажи 36×0,03 .	1,08	»	15	»	16
	Скипидара 36×0,30 .	10,80	»	10	1	8
	Замазки 36×0,50 .	18	»	6	1	8
	Пемзы 36×0,01 .	0,36	»	10	»	4
	Ветоши 36×0,02 .	0,72	»	30	»	22
2	Огрунтовать и покрыть мѣломъ за 2 раза потолокъ, по § 526, кв. саж. 71,5:					
	Маляровъ 0,09×71,5 .	6,43	1	40	9	»
	Мѣлу фун. 3×71,5 .	214,50	»	4	8	58



	Клею 0,15×71,5 .	10,72	„	15	1	61
3	Окрасить стѣнъ колеромъ, по § 529—а, кв. саж. 38,21:					
	Маляровъ 0,21×38,21 .	8,02	1	40	11	23
	Мѣлу фун. 2,40×38,21	91,70	„	4	3	67
	Крахмалу 0,60×38,21 .	22,93	„	8	1	83
	Французкой зелени 0,75× 38,21 .	28,66	„	60	17	20
	Лазури 0,25×38,21 .	9,55	„	30	2	87
4	Окрасить панелей масля- ною краской на высоту 2 ар. въ нѣкоторыхъ помѣщеніяхъ, по § 515, кв. саж. 20:					
	Маляровъ 0,30×20 .	6	1	40	8	40
	Олифы фунтъ 3,50×20	70	„	20	14	„
	Бѣлилъ цинков. 3,46×20	79,2	„	20	15	84
	Сурику 0,10×20 .	2	„	8	„	16
	Мѣлу 1×20 .	20	„	4	„	80
	Сажи 0,13×20 .	2,6	„	15	„	39
5	Окрасить крышу, водо- сточныя трубы, колпаки, подоконники, по § 574, кв. саж. 117,60:					
	Маляровъ 0,17×117,60	19,99	1	40	27	99
	Олифы 1,9×117,60 .	223,44	„	20	44	86
	Бѣлилъ 1,91×17,60 .	223,44	„	20	44	86
	Мѣдянки 0,63×117,60 .	74,09	„	50	37	05
	Зильберлиту 0,02×117,60	2,35	„	15	„	35
	Мѣлу 0,63×117,60 .	74,09	„	4	2	96
	Сажи 0,037×117,60 .	4,35	„	15	„	65
	Итого .	„	„	„	329	24
	<b>Стекольная работы.</b>					
1	Вставить въ оконные пе- реплеты стекло въ пог. ар. фальцевъ 926 по § 537:					
	Стекольщиковъ 0,02×926	19,52	1	„	19	52

	Проволоки стекольной фун. 0,0011×926 . . . . .	1,02	"	20	"	21
	Замазки фун. 0,22×926	203,72	"	7	14	26
	Стеколь 10×12 вер. штукъ	310	"	30	93	"
	<b>Итого .</b>	"	"	"	126	99
	<b>Оптовые работы.</b>					
1	Поставить одинъ ватеръ- клизеть къ зданію . . . . .	"	"	"	400	"
2	Поставить писуаръ и за- пасный бакъ для воды съ фанновыми трубами оптомъ	"	"	"	118	"
3	Поставить ванную оптомъ	"	"	"	20	"
4	Сдѣлать 3 бетонныхъ вы- гребя, два внѣ и одинъ внут- ри зданій (съ сифономъ)	"	"	"	300	"
	<b>Итого .</b>	"	"	"	838	"
	<b>Итого работъ:</b>					
	Земляныхъ . . . . .	"	"	"	117	45
	Каменныхъ . . . . .	"	"	"	6346	90
	Плотничныхъ . . . . .	"	"	"	1301	77
	Столярныхъ . . . . .	"	"	"	768	74
	Штукатурныхъ . . . . .	"	"	"	747	8
	Кровельныхъ . . . . .	"	"	"	677	87
	Печныхъ . . . . .	"	"	"	574	23
	Малярныхъ . . . . .	"	"	"	329	24
	Стекольныхъ . . . . .	"	"	"	126	99
	Оптовыхъ . . . . .	"	"	"	838	"
	<b>Итого .</b>	"	"	"	11828	27

2 <sup>0</sup> / <sub>0</sub> на вспомогательныя работы . . . . .	"	"	"	236	57
Итого . . . . .	"	"	"	12064	84
4 <sup>0</sup> / <sub>0</sub> за составленіе смѣтъ, чертежей и наблюденія за постройкой . . . . .	"	"	"	482	71
А всего . . . . .	"	"	"	12547	55

Смѣту составилъ Гражданскій Инженеръ **Л. Требертъ.**

Смѣту провѣряль и нашель ее составленной правильно, согласно Уроч. Полож. и справочнымъ цѣнамъ на сумму двѣнадцать тысячъ пятьсотъ сорокъ семь руб. пятьдесятъ пять коп. (12547 руб. 55 коп.). Младшій Архитекторъ **В. Борткевичъ.** 6 марта 1902 г.

Смѣта, по разсмотрѣннн въ строительномъ отдѣленіи Костромского губернскаго правленія, найдена составленною правильно, и по протоколу, отъ 7 марта 1902 года за № 21, утверждается въ суммѣ двѣнадцать тысячъ пятьсотъ сорокъ семь рублей пятьдесятъ пять копѣекъ (12547 руб. 55 к.).

Губернскій Инженеръ **Л. Требертъ.**

Губернскій Архитекторъ **Л. Большаковъ.**

И. об. дѣлопроизводителя **М. Предтеченскій.**

Губернскій Предводитель **Нелидовъ.**

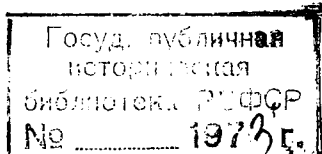

# ОГЛАВЛЕНІЕ.

## Часть I.

	Стр.
1. О состояніи капиталовъ и имущества дворянства	3
2. Приемная вѣдомость о количествѣ наличныхъ денегъ и капиталовъ къ 1 января 1902 г.	4
3. Капиталь губернскаго сбора на текущія потребности	5
4. Капиталь свободный 1 разряда	11
5. Капиталь свободный 2 разряда (воспитательный)	19
6. Капиталь воспитательный В. I. Дурново	22
7. Капиталь воспитательный В. Н. Кетова	26
8. Капиталь К. Ѳ. Васькова	28
9. Капиталь Ю. Ѳ. Захаровой	31
10. Капиталь Р. Н. Макарова	33
11. Капиталь воспитанниковъ пансіона гимназіи	35
12. Капиталь воспитанницъ Романовскаго пансіона	37
13. Капиталь воспитанницъ пансіона Нерехтской прогимназіи	39
14. Капиталь Л. А. Вознесенской	40
15. Свѣдѣнія о принадлежащихъ дворянству цѣнностей	42
16. Вѣдомость о состояніи дворянской кассы	43
17. Вѣдомость о наличныхъ капиталахъ	47

## Часть II.

1. О выдачѣ пособій изъ суммъ губернскаго сбора	49
2. О лицахъ, получающихъ пенсію изъ дворянскихъ суммъ	51

3. О выдачѣ пособій изъ свободнаго 2 разряда капитала . . . . .	52
4. Капиталъ В. І. Дурново . . . . .	55
5. Капиталъ В. Н. Кетова . . . . .	62
6. Капиталъ Г. Н. Макарова . . . . .	63
7. Списокъ воспитанниковъ пансіона гимназіи . . . . .	65
8. Списокъ воспитанницъ Романовскаго пансіона . . . . .	69
9. Списокъ воспитанницъ Нерехтской прогимназіи . . . . .	73
10. О кологривской прогимназіи . . . . .	75
11. Капиталъ К. Θ. Васькова . . . . .	76
12. Капиталъ Ю. Θ. Захаровой . . . . .	82
13. Исполненіе стѣтнаго назначенія на 1902 г. . . . .	84

### *Часть III.*

1. Постановленія чрезвычайнаго губернскаго дворянскаго собранія 28 февраля 1902 г. . . . .	95
2. Докладъ губернскаго предводителя объ учрежденіи въ г. Костромѣ пансіона-пріюта . . . . .	97
3. Докладъ о покупкѣ земли у Е. Θ. Бѣликовой . . . . .	100
4. Доклады чрезвычайному собранію 15 августа 1902 г.:	
№ 1 объ учрежденіи въ г. Костромѣ женскаго дворянскаго института . . . . .	104
№ 2 о комиссіи для постройки зданія пансіона-пріюта . . . . .	107
№ 3 о стипендіи имени А. И. Шипова . . . . .	110
№ 4 о долгѣ Галичскаго уѣздн. земства . . . . .	112
№ 5 объ изысканіи средствъ на пособия женскому персоналу . . . . .	115
№ 6 о прибавкѣ платы за содержаніе пансіонеровъ гимназіи . . . . .	116
№ 7 о Кологривской прогимназіи . . . . .	118

№ 8 о реальномъ училищѣ . . . . .	120
№ 9 о назначеніи пенсіи О. А. Жукову . . . . .	122
№ 10 о назначеніи пенсіи В. Таширеву . . . . .	123
5. Постановленіе чрезвычайнаго собранія 15 августа	125
6. О покупкѣ земли для зданія дворянскаго женскаго института . . . . .	128
7. О закладкѣ зданія дворянскаго пансіона-пріюта	130
8. Объ ассигнованіи суммъ на зданіе пансіона-пріюта . . . . .	132
9. О ремонтѣ флигеля, занимаемаго дворянскимъ собраніемъ . . . . .	134
10. О перемѣнахъ въ составѣ выборныхъ лицъ	139
11. Списокъ дворянъ, утвержденныхъ въ выборныхъ должностяхъ . . . . .	141
12. Списокъ дворянъ, участвовавшихъ на собраніи 28 февраля . . . . .	143
13. Списокъ дворянъ, участвовавшихъ на собраніи 15 августа . . . . .	145

### **ПРИЛОЖЕНІЯ.**

1. Копія условія съ подрядчикомъ Г. М. Гинодманомъ . . . . .	151
2. Копія условія съ архитекторомъ Л. А. Требертъ	169
3. Смѣта на мелочной ремонтъ дворянскаго дома	173
4. Смѣта на ремонтъ флигеля на Еленинской улицѣ	177
5. Смѣта на капитальный ремонтъ дворянскаго дома	181
6. Копія условія на отдачу въ аренду мельницы въ Чухломск. уѣздѣ . . . . .	186
7. Копія домашняго договора на отдачу въ аренду земли при д. Сваинѣ . . . . .	189
8. Смѣты на постройку зданія для пансіона-пріюта со службами . . . . .	191



