

20 — $\frac{6}{215}$

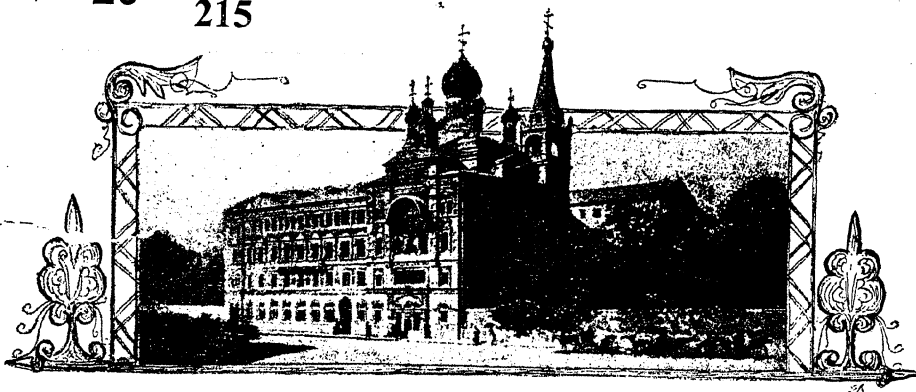

КАТАЛОГЪ
— ВСЕРОССИЙСКОЙ
ЦЕРКОВНО-ШКОЛЬНОЙ
ВЫСТАВКИ

(11 МАЯ—20 ЮНЯ 1909 Г.)



С. ПЕТЕРБУРГЪ

1909

КАТАЛОГЪ

ВСЕРОССИЙСКОЙ

ЦЕРКОВНО-ШКОЛЬНОЙ

ВЫСТАВКИ

(11 МАЯ—20 ЮНЯ 1909 г.)



С.-ПЕТЕРБУРГЪ

Синодальная Типографія

1909

Государственный
орден Академических
достоинств
И. В. М. ЛЕНИНА

3469-10

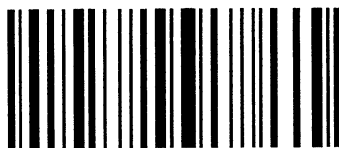

2010148411

3769-10

СОДЕРЖАНІЕ.

Списокъ экспонентовъ въ порядкѣ №№, подъ коими значатся на Всероссійской цер- ковно-школьной Выставкѣ представлен- ные ими предметы	Страницы. 1—154
ОТДѢЛЪ ПЕРВЫЙ.	
Начальныя церковныя школы для дѣтей	1—202
ОТДѢЛЪ ВТОРОЙ.	
Учительскія церковныя школы	203—270
ПОДЪОТДѢЛЪ ИНОРОДЧЕСКИХЪ ШКОЛЬ	271—290
ОТДѢЛЪ ТРЕТІЙ.	
Просвѣщеніе взрослога населенія	291—312
ОТДѢЛЪ ЧЕТВЕРТЫЙ.	
Издательское и книжное дѣло Училищнаго Совѣта	313—324
ОТДѢЛЪ ПЯТЫЙ.	
Литература по церковно-школьному дѣлу	326—335
ОТДѢЛЪ ШЕСТОЙ.	
Организація статистики церковныхъ школъ	336—346
ОТДѢЛЪ СЕДЬМОЙ.	
Администрація и инспекція	347—374



СПИСОКЪ

экспонентовъ въ порядкѣ №№, подъ коими значатся на Всероссійской церковно-школьной Выставкѣ представленные ими предметы.

- № 1. Некоузская женская церковно-приходская школа, Мологскаго уѣзда, Ярославской епархіи. Отдѣль I.
2. Мѣшковская женская церковно-приходская школа, Донецкаго округа, Донской епархіи. Отдѣль I.
3. Ново-Александровская церковно-приходская школа, Волчанскаго уѣзда, Харьковской епархіи. Отдѣль I.
4. Воскресенская г. Нижняго Новгорода церковно-приходская школа, Нижегородской епархіи. Отдѣль I.
5. Берего-Новинская церковно-приходская школа, Нижегородскаго уѣзда, Нижегородской епархіи. Отдѣль I.
6. Борисоглѣбская въ городѣ Кіевѣ двухклассная церковно-приходская школа, Кіевской епархіи. Отдѣль I.
7. Кадіевская, на рудникѣ Днѣпровскаго Общества, церковно-школа, Славяносербскаго уѣзда, Екатеринославской епархіи. Отдѣль I.
8. Рождественско-Липенская второклассная школа, Вышневолоцкаго уѣзда, Тверской епархіи. Отдѣль II.
9. Няшинская церковно-приходская школа, Ишимскаго уѣзда, Тобольской епархіи. Отдѣль I.
10. При ст. Новохоперскѣ Юго-Восточныхъ жел. д. церковно-приходская школа, Новохоперскаго уѣзда, Воронежской епархіи. Отдѣль I.
11. Казинская церковно-приходская школа, Павловскаго уѣзда, Воронежской епархіи. Отдѣль I.
12. Петровскія—школа грамоты и церковно-приходская, Павловскаго уѣзда, Воронежской епархіи. Отдѣль I.
13. Воиновская имени Д. И. Смолина церковно-приходская школа, Курганскаго уѣзда, Тобольской епархіи. Отдѣль I.

- № 14. Гдѣшинскій Поликарпъ, священникъ, завѣдующій Паріевской церковно-приходской школой, Липовецкаго уѣзда, Кіевской епархіи. Отдѣль I.
15. Михайловская женская церковно-приходская школа, Оренбургскаго уѣзда, Оренбургской епархіи. Отдѣль I.
16. Ивнянская Александровская двухклассная церковно-приходская школа, въ память чудеснаго избавленія Государя Императора Александра III-го 17 Октября 1888 г., Обоянскаго уѣзда, Курской епархіи. Отдѣль I.
17. Ивнянская Маріинская женская церковно-приходская школа, Обоянскаго уѣзда, Курской епархіи. Отдѣль I.
18. Малышевская женская второклассная школа, Балаганскаго уѣзда, Иркутской епархіи. Отдѣль II.
19. Крещенская церковно-приходская школа, Бирскаго уѣзда, Уфимской епархіи. Отдѣль I.
20. Корцовская церковно-приходская школа, Солигаличскаго уѣзда, Костромской епархіи. Отдѣль I.
21. Горковская второклассная школа, Егорьевскаго уѣзда, Рязанской епархіи. Отдѣль II.
22. Покровская женская церковно-приходская школа въ гор. Суздаль, Владимірской епархіи. Отдѣль I.
23. Загалецкая двухклассная, имени протоіерея I. Игнатовича, церковно-приходская школа, Кіевскаго уѣзда, Кіевской епархіи. Отдѣль I.
24. Кабановская церковно-приходская школа, Покровскаго уѣзда, Владимірской епархіи. Отдѣль I.
25. Караваевская церковно-приходская школа, Покровскаго уѣзда, Владимірской епархіи. Отдѣль I.
26. Абакумовская церковно-приходская школа, Покровскаго уѣзда, Владимірской епархіи. Отдѣль I.
27. Донутинская церковно-приходская-школа, Покровскаго уѣзда, Владимірской епархіи. Отдѣль I.
28. Орѣховская двухклассная церковно-приходская школа, Покровскаго уѣзда, Владимірской епархіи. Отдѣль I.
29. Выбутская женская второклассная школа, Псковскаго уѣзда, Псковской епархіи. Отдѣль II.
30. Вревская второклассная школа, Островскаго уѣзда, Псковской епархіи. Отдѣль II.
31. Баранецкая второклассная школа, Холмскаго уѣзда, Псковской епархіи. Отдѣль II.

- № 32. Волокская второклассная школа, Холмскаго уѣзда, Псковской епархіи. Отдѣль II.
33. Матюшкинская второклассная школа, Опочецкаго уѣзда, Псковской епархіи. Отдѣль II.
34. Княжесельская церковно-приходская школа, Холмскаго уѣзда, Псковской епархіи. Отдѣль I.
35. Градижская второклассная школа, Кременчугскаго уѣзда, Полтавской епархіи. Отдѣль II.
36. При Боголюбско-Тишиновскомъ Оржевскомъ женскомъ монастырѣ церковно-приходская школа, Кирсановскаго уѣзда, Тамбовской епархіи. Отдѣль I.
37. Каслинская женская при монастырѣ второклассная школа, Екатеринбургскаго уѣзда, Екатеринбургской епархіи. Отдѣль II.
38. Тыдорская школа грамоты, Яренскаго уѣзда, Вологодской епархіи. Отдѣль I.
39. Образцовая одноклассная школа при Холмской духовной семинаріи въ гор. Холмѣ, Холмской епархіи. Отдѣль I.
40. Кіевская церковно-учительская школа въ г. Кіевѣ, Кіевской епархіи. Отдѣль II.
41. Костромской Епархіальный Наблюдатель церковныхъ школъ А. Юницкій. По школамъ: Предтеченской женской г. Юрьевца и Карьковской, Кологривскаго уѣзда. Отдѣлы I и II.
42. Благовѣщенская женская второклассная школа, Смоленскаго уѣзда и епархіи. Отдѣль II.
43. Рождественская женская церковно-приходская школа въ г. Н.-Новгородѣ, Нижегородской епархіи. Отдѣль I.
44. Казанская церковно-учительская школа, подъ городомъ Казанью, Казанской епархіи. Отдѣль II.
45. Минскій Епархіальный Училищный совѣтъ. Экспонаты по школамъ:
- а) Стволовичской женской церковно-приходской, Новогрудскаго уѣзда,
 - б) Сварицевичской церковно-приходской, Пинскаго уѣзда. Отдѣль I.
 - в) Бабчинской второклассной, Рѣчицкаго уѣзда,
 - г) Богушевичской второклассной, Игуменскаго уѣзда,
 - д) Витчевской второклассной, Пинскаго уѣзда,

- е) Домановичской второклассной, Рѣчицкаго уѣзда. Отдѣль II.
- ж) Сварицевичской церковно-приходской школѣ, Пинскаго уѣзда. Отдѣль III; V, VII.
- № 46. Милотичская второклассная школа, Мосальскаго уѣзда, Калужской епархіи. Отдѣль II.
47. Потемкинская женская церковно-приходская школа, Донской епархіи. Отдѣль I.
48. Матвѣевская церковно-приходская школа, Пошехонскаго уѣзда, Ярославской епархіи. Отдѣль I.
49. Корнештская церковно-приходская школа, Бѣлецкаго уѣзда, Кишиневской епархіи. Отдѣль I.
50. Новомосковская женская церковно-приходская школа въ г. Новомосковскѣ, Екатеринославской епархіи. Отдѣль I.
51. Яренское уѣздное отдѣленіе В.-Устюжскаго Стефанопрокопѣвскаго Братства, Вологодской епархіи. Экспонаты по школамъ:
- а) Гамской второклассной, б) Венденгской одноклассной, в) Жетартской, г) Кожмодорской школѣ грамоты и д) Онежской двухклассной. Подъотдѣль инородческихъ школъ.
52. Бабинская женская церковно-приходская школа, Хотинскаго уѣзда, Кишиневской епархіи. Отдѣль I.
53. Свято-Ключевская женская церковно-приходская школа, Семипалатинскаго уѣзда, Омской епархіи. Подъотдѣль инородч. школъ.
54. Полошская женская церковно-приходская школа, Глуховскаго уѣзда, Черниговской епархіи. Отдѣль I.
55. Зарѣчно-Слободская миссіонерская церковно-приходская школа въ г. Семипалатинскѣ, Омской епархіи. Подъотдѣль инородч. школъ.
56. Воскресенская I-я церковно-приходская школа въ гор. Семипалатинскѣ, Омской епархіи. Отдѣль I.
57. Воскресенская II-я, на Знаменскомъ винокуренномъ заводѣ торгов. дома Плещеевъ и К^о, церковно-приходская школа, Семипалатинскаго уѣзда, Омской епархіи. Отдѣль I.
58. Москвинская церковно-приходская школа въ гор. Семипалатинскѣ, Омской епархіи. Отдѣль I.

- № 59. Семипалатинскій уѣздный наблюдатель церковныхъ школь, Омской епархіи. Отдѣль VII.
60. Никольская - Ложкинская церковно-приходская школа въ гор. Семипалатинскѣ, Омской епархіи. Отдѣль I.
61. Александро - Невская церковно-приходская школа въ гор. Семипалатинскѣ, Омской епархіи. Отдѣль I.
62. Семипалатинское уѣздное отдѣленіе Омскаго Епархіальнаго Училищнаго Совѣта. Отдѣль VII.
63. Николаевская двухклассная церковно-приходская школа Полѣвскихъ жел. дорогъ, Брянскаго уѣзда, Орловской епархіи. Отдѣлы I и VII.
64. Соборная одноклассная церковно-приходская школа въ гор. Брянскѣ, Орловской епархіи. Отдѣль I.
65. Успенская церковно-приходская школа, Брянскаго уѣзда, Орловской епархіи. Отдѣль I.
66. Воскресная школа въ г. Брянскѣ, Орловской епархіи. Отдѣль III.
67. Петропавловская женская церковно-приходская школа въ гор. Брянскѣ, Орловской епархіи. Отдѣль I.
68. Каширская двухклассная при Никитскомъ женскомъ монастырѣ церковно-приходская школа въ г. Каширѣ, Тульской епархіи. Отдѣль I.
69. Параскево-Вознесенская женская при монастырѣ церковно-приходская школа, Инсарскаго уѣзда, Пензенской епархіи. Отдѣль I.
70. Куминская второклассная женская школа, Скопинскаго уѣзда, Рязанской епархіи. Отдѣль II.
71. Семеновская церковно-приходская школа, Гороховецкаго уѣзда, Владимірской епархіи. Отдѣль I.
72. Нижне-Жорская женская школа грамоты, Оргѣвскаго уѣзда, Кишиневской епархіи. Отдѣль I.
73. Красногорская женская церковно-приходская школа въ гор. Устюгѣ, Вологодской епархіи. Отдѣль I.
74. Хорошковская Николаевская церковно-приходская школа, Кобелякскаго уѣзда, Полтавской епархіи. Отдѣль I.
75. Таганрогское окружное отдѣленіе Донскаго Епархіальнаго Училищнаго Совѣта. Отдѣлы I, II и VII.
76. Успенская женская при монастырѣ церковно-приходская школа въ гор. Александровѣ, Владимірской епархіи. Отдѣль I.

- № 77. Нарвская Свято-Владимірская Братская двухклассная церковно-приходская школа, Ямбургскаго уѣзда, С.-Петербургской епархіи. Отдѣль I.
78. Мишковская женская церковно - приходская школа, Устюжскаго уѣзда, Вологодской епархіи. Отдѣль I.
79. Приводинская церковно-приходская школа, Устюжскаго уѣзда, Вологодской епархіи, Отдѣль I.
80. Шасско-Василіевская церковно-приходская школа, Устюжскаго уѣзда, Вологодской епархіи. Отдѣль I.
81. Орловская Всѣхсвѣтская церковно-приходская школа, Устюжскаго уѣзда, Вологодской епархіи. Отдѣль I.
82. Андреевская церковно-приходская школа, Устюжскаго уѣзда, Вологодской епархіи. Отдѣль I.
83. Есиплевская церковно-приходская школа, Устюжскаго уѣзда. Вологодской епархіи. Отдѣль I.
84. Ситьковская школа грамоты, Устюжскаго уѣзда, Вологодской епархіи. Отдѣль I.
85. Орловская Успенская церковно - приходская школа, Устюжскаго уѣзда, Вологодской епархіи. Отдѣль I.
86. Знаменско-Маріинская женская второклассная школа, Яранскаго уѣзда, Вятской епархіи. Отдѣль II.
87. Старорусская градская Свято-Духовская церковно-приходская школа, Новгородской епархіи. Отдѣль I.
88. Тельгговская церковно-приходская школа, Устюжскаго уѣзда, Вологодской епархіи. Отдѣль I.
89. Троицкая двухклассная церковно-приходская школа въ гор. Муромѣ, Владимірской епархіи. Отдѣль I.
90. Краснинская второклассная школа въ гор. Красномѣ, Смоленской епархіи. Отдѣлы II и III.
91. Ареинская церковно-приходская школа, Муромскаго уѣзда, Владимірской епархіи. Отдѣль I.
92. Раненбургское уѣздное отдѣленіе Рязанскаго Епархіальнаго Училищнаго Совѣта. Отдѣль I.
93. Соборная женская гор. Смоленска церковно-приходская школа, Смоленской епархіи. Отдѣль I.
94. Николопенская двухклассная церковно-приходская школа, Вязниковскаго уѣзда, Владимірской епархіи. Отдѣлы I и VII.
95. Покровская женская школа грамоты гор. Путивля, Курской епархіи. Отдѣль I.

- № 96. Воронежскій Епархіальный Наблюдатель церковныхъ школъ П. В. Никольскій. Экспонаты по школамъ одно-класснымъ Богородицкой, Валуйскаго уѣзда, и Бутурлиновской Преображенской и Петропавловской второклассной, Богучарскаго уѣзда. Отдѣлы I, II, V и VII.
97. Починковская женская второклассная школа, Лукояновскаго уѣзда, Нижегородской епархіи. Отдѣлъ II.
98. В.-Устюжское уѣздное отдѣленіе Стефано-Прокопіевскаго Брат. въ г. Устюгѣ, Вологодской епархіи. Отдѣлы I и III.
99. Филаретовская школа грамоты въ гор. Нижнемъ-Новгородѣ, Нижегородской епархіи. Отдѣлъ I.
100. Муромское уѣздное отдѣленіе Владимірскаго Епархіального Училищнаго Совѣта. Отдѣлъ I.
101. Михайловская второклассная школа, Хоперскаго уѣзда, Донской епархіи. Отдѣлъ II.
102. Нижегородскій уѣздный наблюдатель церковныхъ школъ, Нижегородской епархіи. Отдѣлъ V.
103. Новодеревенская церковно-приходская школа, Курмышскаго уѣзда, Симбирской епархіи. Отдѣлъ I.
104. Ремонтненская церковно-приходская школа, Черноярскаго уѣзда, Астраханской епархіи. Отдѣлъ I.
105. Бухмистерско-Слободская школа грамоты, Остерскаго уѣзда, Черниговской епархіи. Отдѣлъ I.
106. Китайская женская церковно-приходская школа, Камышловскаго уѣзда, Пермской епархіи. Отдѣлъ I.
107. Въ м. Лѣткахъ церковно-приходская школа, Остерскаго уѣзда, Черниговской епархіи. Отдѣлъ I.
108. Быковская церковно-приходская школа, Бѣльскаго уѣзда, Смоленской епархіи. Отдѣлъ I.
109. Бобруйская церковно-приходская школа, Остерскаго уѣзда, Черниговской епархіи. Отдѣлъ I.
110. Булаховская церковно-приходская школа, Остерскаго уѣзда, Черниговской епархіи. Отдѣлъ I.
111. Порѣчскій уѣздный наблюдатель церковныхъ школъ, Смоленской епархіи. Экспонаты по школамъ:
а) Соборной въ городѣ Порѣчьѣ церковно-приходской школъ,
б) Успенской церковно-приходской школъ,
в) Кобызевской школъ грамоты,
и г) Малозавильевской школъ грамоты. Отдѣлъ I.

- № 112. Въ с. Боркахъ церковно-приходская школа, Остерскаго уѣзда, Черниговской епархіи. Отдѣль I.
113. Богородское уѣздное отдѣленіе Московскаго Епархіальнаго Училищнаго Совѣта. Экспонаты по школамъ: при Берлюковой пустыни, Бисеровской, Богоявленской, Воскресенской, Дубровской, Зуевской двухклассной, Истомкинской, въ Павловскомъ посадѣ т-ва Лабзинъ и Грязновъ, Параскевѣевской (Пятницкой), Ратмановской, Саввинской и Тихвинской. Отдѣль I.
114. Омеляновская церковно-приходская школа, Остерскаго уѣзда, Черниговской епархіи. Отдѣль I.
115. Гоголевская церковно-приходская школа, Остерскаго уѣзда, Черниговской епархіи. Отдѣль I.
116. Руководѣльный классъ церковно-приходской школы при Свято-Троицкомъ г. Задонска женскомъ монастырѣ, Воронежской епархіи. Отдѣль I.
117. Образцовая двухклассная школа при Харьковской духовной семинаріи, Харьковской епархіи. Отдѣлы I и II.
118. Законоучитель Романовской церковной школы Петръ Ѳедоровскій, Кубанской области, Ставропольской епархіи. Отдѣль III.
119. Новоселовская церковно-приходская школа, Бирскаго уѣзда, Уфимской епархіи. Отдѣль I.
120. Одноклассная церковно-приходская школа при Свято-Троицкомъ города Задонска женскомъ монастырѣ, Воронежской епархіи. Отдѣль I.
121. Орское уѣздное отдѣленіе Оренбургскаго Епархіальнаго Училищнаго Совѣта. Экспонаты по школамъ: Воронежской, Кананикольской, Орской, Преображенской и Самарской. Отдѣлы I и II.
122. Коренихская церковно-приходская школа, Одесскаго уѣзда, Херсонской епархіи. Отдѣль I.
123. Макарьевская женская церковно-приходская школа, Макарьевскаго уѣзда, Костромской епархіи. Отдѣль I.
124. Устьвейская женская церковно-приходская школа, Макарьевскаго уѣзда, Костромской епархіи. Отдѣль I.
125. Никольское уѣздное отдѣленіе В.-Устюжскаго Стефано-Прокопѣевскаго Братства, Вологодской епархіи. Экспонаты по школамъ:
- а) Верхне-Рыстюгской школѣ грамоты;

б) Красносельской церковно-приходской школѣ,
в) Никольской Соборной церк.-приходской школѣ,
и г) Юзско - Воскресенской церковно - приходской
школѣ. Отдѣлы I и III.

- № 126. Енангская женская второклассная школа, Никольскаго уѣзда, Вологодской епархіи. Отдѣль II.
127. Ржищевская женская второклассная школа, Кіевскаго уѣзда и епархіи. Отдѣль II.
128. Теолинская женская второклассная школа, при Теолинскомъ женскомъ монастырѣ, Августовскаго уѣзда, Сувалкской губерніи, Варшавской епархіи. Отдѣль II.
129. Конь-Колодезская школа грамоты, графа С. Л. Палена, Задонскаго уѣзда, Воронежской епархіи. Отдѣль I.
130. Конь-Колодезская церковно-приходская школа, Задонскаго уѣзда, Воронежской епархіи. Отдѣль I.
131. Шанцевская двухклассная церковно-приходская школа, Ковенскаго уѣзда, Литовской епархіи. Отдѣль I.
132. Дубовская при Вознесенскомъ женскомъ монастырѣ школа грамоты, Царицынскаго уѣзда, Саратовской епархіи. Отдѣль I.
133. Селищенская двухклассная церковно-приходская школа, Ростовскаго уѣзда, Ярославской епархіи. Отдѣль I.
134. Богоявленская женская второклассная школа, Варнавинскаго уѣзда, Костромской епархіи. Отдѣль II.
135. Кривская женская церковно-приходская школа, Опшмянскаго уѣзда, Литовской епархіи. Отдѣль I.
136. Славяносербское уѣздное отдѣленіе Екатеринославскаго Епархіальнаго Училищнаго совѣта. Экспонаты по школамъ:
в) Луганской одноклассной;
б) Максимовской школѣ грамоты;
в) Луганской школѣ грамоты;
г) Орѣховской одноклассной
и д) Орлово-Еленевской одноклассной. Отдѣль I.
137. Боровское уѣздное отдѣленіе Калужскаго Епархіальнаго Училищнаго Совѣта. Экспонаты по школамъ:
а) Пафнугіевской двухклассной;
б) Спасо-Прогнанской одноклассной;
в) Юрьевской одноклассной
и г) Ѳедотовской одноклассной. Отдѣль I.

- № 138. Троицкая церковно-приходская школа въ г. Царевококшайскѣ, Казанской епархіи. Отдѣль I.
139. Монастырская двухклассная церковно - приходская школа въ г. Царевококшайскѣ, Казанской епархіи. Подъотдѣль инородческихъ школъ.
140. Умиленская женская второклассная школа, Галичскаго уѣзда, Костромской епархіи. Отдѣлы II и III.
141. Черниговская при кафедральномъ соборѣ женская церк.-приход. школа, Черниговской епархіи. Отдѣль I.
142. Дорогокуповская церковно-приходская школа, Сѣненскаго уѣзда, Могилевской епархіи. Отдѣль I.
143. Колорозенская церковно-приходская школа, Оргѣвскаго уѣзда, Кишиневской епархіи. Отдѣль I.
144. Боровичская городская Спасо-Преображенская церковно-приходская школа, Новгородской епархіи. Отдѣлы I и III.
145. Боровичское уѣздное отдѣленіе Новгородскаго Епархіальнаго Училищнаго Совѣта. Экспонаты по школамъ:
а) Барышевской двухклассной;
б) Быковской школъ грамоты и
в) Новинской школъ грамоты. Отдѣль I.
146. Мосальское уѣздное отдѣленіе Калужскаго Епархіальнаго Училищнаго Совѣта. Экспонаты по школамъ однокласснымъ:
а) Астаповской, б) Жуковской и в) Лосевской и школамъ грамоты: а) Дубровской и б) Зопинской. Отдѣль I.
147. Тельбовичская церковно-приходская школа, Боровичскаго уѣзда, Новгородской епархіи. Отдѣль I.
148. Монастырская въ гор. Задонскѣ церковно-приходская школа, Воронежской епархіи. Отдѣль I.
149. Воскресенско-Мвроносицкая при монастырѣ школа грамоты, Черноярскаго уѣзда, Астраханской епархіи. Отдѣль I.
150. Нижегородскій уѣздный наблюдатель церковныхъ школъ, Нижегородской епархіи. Отдѣль I.
151. Матвѣевская церковно-приходская школа, Бугурусланскаго уѣзда, Самарской епархіи. Отдѣль I.
152. Малинковская двухклассная церковно - приходская школа, Михайловскаго уѣзда, Рязанской епархіи. Отдѣлы I, III и VII.

- № 153. 1-я школа грамоты села Колобовки, Царевского уѣзда, Астраханской епархіи. Отдѣль I.
154. Молчановская женская церковно-приходская школа, Царевского уѣзда, Астраханской епархіи. Отдѣль I.
155. Виленско-Трокское уѣздное отдѣленіе Литовскаго Епархіальнаго Училищнаго Совѣта. Экспонаты по школамъ:
а) двухклассной въ г. Вильнѣ;
б) Новосвѣтской двухклассной;
в) Закретской женской одноклассной;
г) Знаменской женской одноклассной;
д) Новосвѣтской женской одноклассной;
е) Снисишской женской одноклассной и
ж) Виктосинской школѣ грамоты. Отдѣль I.
156. Сморгонская двухклассная женская церковно-приходская школа, Опшянского уѣзда, Литовской епархіи. Отдѣль I.
157. Шуйское уѣздное отдѣленіе Владимірскаго Епархіальнаго Училищнаго Совѣта. Экспонаты по школамъ однокласснымъ:
а) Всѣхсвятской при единовѣрческомъ женскомъ монастырѣ въ г. Шуѣ;
б) Дуниловской и
в) Тейковской. Отдѣлы I и III.
158. Романковская женская второклассная школа, Екатеринославскаго уѣзда, Екатеринославской епархіи. Отдѣль II.
159. Луганская двухклассная церковно-приходская школа, Донецкаго округа, Донской епархіи. Отдѣль I.
160. Вознесенская церковно-приходская школа въ городѣ Нижнемъ-Новгородѣ, Нижегородской епархіи. Отдѣль I.
161. Коцаковская женская второклассная школа, Казанскаго уѣзда, Казанской епархіи. Отдѣль II.
162. Архангельская, что въ Бору, церковно-приходская школа, Угличскаго уѣзда, Ярославской епархіи. Отдѣль I.
163. Сѣнненская двухклассная женская церковно-приходская школа, Сѣнненскаго уѣзда, Могилевской епархіи. Отдѣль I.
164. Шуйское уѣздное отдѣленіе Владимірскаго Епархіальнаго Училищнаго Совѣта. Экспонаты по школамъ:

- а) двухклассной въ г. Иваново-Вознесенскѣ;
однокласснымъ:
- б) Васильевской;
в) Кочневской;
г) Крестовоздвиженской въ г. Иваново-Вознесенскѣ;
д) въ с. Кохмѣ и
е) Овинновской. Отдѣль I.
Горицкой второклассной. Отдѣль II.
а) Горицкой второклассной
и б) одноклассной въ с. Кохмѣ. Отдѣль III.
- № 165. Ново-Вилейская жел.-дорожн. цер.-приходская школа, Виленскаго уѣзда, Литовской епархіи. Отдѣль I.
166. Старорусское уѣздное отдѣленіе Новгородскаго Епархіальнаго Училищнаго Совѣта. Экспонаты по церк.-прих. школамъ г. Старой Руссы: а) Введенской и б) Троицкой, Отдѣль I.
167. Старо-Михайловская школа грамоты, Бахмутскаго уѣзда, Екатеринославской епархіи. Отдѣль I.
168. Казанскій руководѣльный классъ при Казанской церковно-приходской школѣ въ гор. Островѣ, Псковской епархіи. Отдѣль I и III.
169. Вязовская двухклассная женская церковно-приходская школа, Вольскаго уѣзда, Саратовской епархіи. Отдѣль I.
170. Борунская церковно-учительская школа, Литовской епархіи. Отдѣль II.
171. Балаковская женская второклассная школа, Николаевскаго уѣзда, Самарской епархіи. Отдѣлы II, III и VII.
172. Софіевская второклассная школа, Днѣпровскаго уѣзда, Таврической епархіи. Отдѣль II.
173. Учитель Вязовской второклассной школы, Вольскаго уѣзда, Саратовской епархіи, Димитрій Осинь. Отдѣль II.
174. Двухклассная при Григоріево-Бизюковомъ монастырѣ церковно-приходская школа, Херсонской епархіи. Отдѣль I и III.
175. Березниковская съ 4-хъ-лѣтнимъ курсомъ церковно-приходская школа, Вольскаго уѣзда, Саратовской епархіи. Отдѣль I.
176. Сивинская второклассная школа, Краснослободскаго уѣзда, Пензенской епархіи. Отдѣль II и III.
177. Крестовоздвиженская двухклассная женская церковно-

- приходская школа въ г. Бѣлевѣ, Тульской епархіи. Отдѣль I.
- № 178. Пустовойтовская женская церковно-приходская школа, Кременчугскаго уѣзда, Полтавской епархіи. Отдѣль I.
179. Глобинская женская церковно-приходская школа, Кременчугскаго уѣзда, Полтавской епархіи. Отдѣль I.
180. Крестовоздвиженская монастырская женская церковно-приходская школа, Подольскаго уѣзда, Московской епархіи. Отдѣль I.
181. Велижское уѣздное отдѣленіе Полоцкаго Епархіальнаго Училищнаго Совѣта. Экспонаты по школамъ одно-класснымъ:
- а) Александровской и
 - б) Велижской женской. Отдѣль I.
182. Образцовая школа при Вианской духовной семинаріи, Дмитровскаго уѣзда, Московской епархіи. Отдѣль II.
183. Христорождественская женская церковно-приходская школа въ г. Витебскѣ, Полоцкой епархіи. Отдѣль I.
184. Синодская съ 4-хъ-лѣтнимъ курсомъ церковно-приходская школа, Вольскаго уѣзда, Саратовской епархіи. Отдѣль I.
185. Садовская двухклассная церковно-приходская школа, Вольскаго уѣзда, Саратовской епархіи. Отдѣль I и III.
186. Максимовская церковно-приходская школа, Вольскаго уѣзда, Саратовской епархіи. Отдѣль I.
187. Богородице-Владимірская женская второклассная школа, Крапивненскаго уѣзда, Тульской епархіи. Отдѣль II.
188. Образцовая школа при Епархіальномъ женскомъ училищѣ въ гор. Великомъ Устюгѣ, Вологодской епархіи. Отдѣлы I и II.
189. Соборная церковно-приходская школа въ гор. Липецкѣ, Тамбовской епархіи. Отдѣль I.
190. Сырская второклассная школа, Липецкаго уѣзда, Тамбовской епархіи. Отдѣль II.
191. Двухклассная смѣшанная церковно-приходская школа въ поселкѣ Грязи, Липецкаго уѣзда, Тамбовской епархіи. Отдѣль I.
192. Грязевская церковно-приходская школа, Липецкаго уѣзда, Тамбовской епархіи. Отдѣль I.

- № 193. Красиловская церковно-приходская школа, Липецкаго уѣзда, Тамбовской епархіи. Отдѣль I.
194. Троицкая церковно-приходская школа, Липецкаго уѣзда, Тамбовской епархіи. Отдѣль I.
195. Воскресная церковно-приходская школа въ г. Липецкѣ, Тамбовской епархіи. Отдѣль I.
196. Никопольская церковно-приходская школа, Екатеринославскаго уѣзда, Екатеринославской епархіи. Отдѣль I.
197. Міяская двухклассная церковно-приходская школа, Троицкаго уѣзда, Оренбургской епархіи. Отдѣль I.
198. Кіево-Флоровская при монастырѣ церковно-приходская школа въ Кіевѣ, Кіевской епархіи. Отдѣль I.
199. Колоярская женская второклассная школа, Вольскаго уѣзда, Саратовской епархіи. Отдѣль II.
200. Монастырская церковно-приходская школа въ гор. Челябинскѣ, Оренбургской епархіи. Отдѣль I.
201. Песоченско-Заводская двухклассная женская церковно-приходская школа, Жиздринскаго уѣзда, Калужской епархіи. Отдѣлы I и VII.
202. Миллеровская церковно-приходская школа, Донецкаго округа, Донской епархіи. Отдѣль I.
203. Миллеровская женская церковно-приходская школа, Донецкаго округа, Донской епархіи. Отдѣль I.
204. Завѣдующій Миллеровскими мужской и женской церковно-приходскими школами, Донецкаго округа, Донской епархіи, священникъ Влад. Волагуринъ. Отдѣль I.
205. Учитель Миллеровской мужской церковно-приходской школы, Донецкаго округа, Донской епархіи, С. Ушаковъ. Отдѣль I.
206. Черно-Камянская женская церковно-приходская школа, Уманскаго уѣзда, Кіевской епархіи. Отдѣль I.
207. Антолептская женская второклассная школа, Новоалександровскаго уѣзда, Литовской епархіи. Отдѣль II.
208. Караваевская женская церковно-приходская школа, Спасскаго уѣзда, Казанской епархіи. Отдѣль I.
209. Образцовая школа при Надеждинской женской второклассной школѣ, Спасскаго уѣзда, Казанской епархіи. Отдѣль I.
210. Юрткульская женская церковно-приходская школа, Спасскаго уѣзда, Казанской епархіи. Отдѣль I.

- № 211. Муллинская женская церковно-приходская школа, Спасскаго уѣзда, Казанской епархіи. Отдѣль I.
212. Больше-Джалгинская женская школа грамоты, Благодарненскаго уѣзда, Ставропольской епархіи. Отдѣль I.
213. Верхоторская женская второклассная школа, Стерлитамакскаго уѣзда, Уфимской епархіи. Отдѣль II.
214. Березовская церковно-приходская школа, Глуховскаго уѣзда, Черниговской епархіи. Отдѣль III.
215. Бакинское отдѣленіе Грузинскаго Епархіальнаго Училищнаго Совѣта. Экспонаты по школамъ:

двухъ класснымъ:

- а) Астаринской,
- б) Алты-Азачской,
- в) Бакинской I-й,
- г) Бакинской II-й,
- д) Михайловской,

однокласснымъ:

- е) Голицинской,
- ж) Зюдъ-Остово Култукской,
- з) Николаевской,
- и) Петропавловской,
- і) Покровской,
- к) Шемахинской и
- л) Шибаевской.

Отдѣлы I и VII.

216. Вознесенская монастырская церковно-приходская школа въ Кремлѣ, Московской епархіи. Отдѣлы I и VII.
217. Лебединская двухклассная при Лебединскомъ женскомъ монастырѣ церковно-приходская школа, Чигиринскаго уѣзда, Кіевской епархіи. Отдѣль I.
218. Передѣльская церковно-приходская школа, Медынскаго уѣзда, Калужской епархіи. Отдѣль I.
219. Рождественская церковно-приходская школа, Медынскаго уѣзда, Калужской епархіи. Отдѣль I.
220. Архангельская церковно-приходская школа, Медынскаго уѣзда, Калужской епархіи. Отдѣль I.
221. Матовская школа грамоты, Медынскаго уѣзда, Калужской епархіи. Отдѣль I.
222. Адуевская женская церковно-приходская школа, Медынскаго уѣзда, Калужской епархіи. Отдѣль I.

- № 223. Старо - Рязанская второклассная школа, Спасскаго уѣзда, Рязанской епархіи. Отдѣль II.
224. Николаевская церковно-приходская школа, 1-го Донскаго округа, Донской епархіи. Отдѣль I.
225. Преподавательница рукодѣлія Стахѣевского въ г. Елабугѣ Епархіальнаго женскаго училища, Алла Кизнерцева, бывш. учительница церковно - приходской школы, Вятской епархіи. Отдѣль I.
226. Лысковская женская второклассная школа, Макарьевскаго уѣзда, Нижегородской епархіи. Отдѣль II.
227. Старо-Басанская второклассная школа, Козелецкаго уѣзда, Черниговской епархіи. Отдѣль II.
228. Орловско-Троицкая церковно-приходская школа, Епифанскаго уѣзда, Тульской епархіи. Отдѣль I.
229. Бучалская женская церковно-приходская школа, Епифанскаго уѣзда, Тульской епархіи. Отдѣль I.
230. Церковно - приходская школа при Сиротскомъ Домѣ Николо-Сухопрудской церкви въ г. Угличѣ, Ярославской епархіи. Отдѣль I.
231. Богоявленская церковно-приходская школа въ г. Угличѣ, Ярославской епархіи. Отдѣль I.
232. Сызрано - Хуторская женская церковно - приходская школа, Сызранскаго уѣзда, Симбирской епархіи. Отдѣль I и III.
233. Сѣдѣльницкая второклассная школа, Нерехтскаго уѣзда, Костромской епархіи. Отдѣль II.
234. Языльскія мужская и женская церковно-приходскія школы, Бобруйскаго уѣзда, Минской епархіи. Отдѣль I.
235. Приютнинская женская церковно-приходская школа, Черноярскаго уѣзда, Астраханской епархіи. Отдѣль I.
236. Койская второклассная школа, Кашинскаго уѣзда, Тверской епархіи. Отдѣль II.
237. Воскресенская на Мезинѣ второклассная школа, Орловскаго уѣзда, Орловской епархіи. Отдѣль II и III.
238. Прилуцкая женская церковно-приходская школа, Минскаго уѣзда, Минской епархіи. Отдѣль I.
239. Ивановская церковно-приходская школа, Юхновскаго уѣзда, Смоленской епархіи. Отдѣль III.
240. Роговская церковно - приходская школа, Кубанской области, Ставропольской епархіи. Отдѣль I и III.

- № 241. Аонасіевская церковно-приходская школа въ г. Гдовѣ, С.-Петербуржской епархіи. Отдѣль I.
242. Михаило - Архангельская церковно-приходская школа въ гор. Торопцѣ, Псковской епархіи. Отдѣль I.
243. Эстонская церковно-приходская школа въ гор. Торопцѣ, Псковской епархіи. Подъотдѣль инородч. школъ.
244. Чистовская церковно-приходская школа, Торопецкаго уѣзда, Псковской епархіи. Отдѣль I.
245. Образцовая школа при Кіевской духовной семинаріи, Кіевской епархіи. Отдѣлы I, II и VII.
246. Прокопѣево-Бѣльская второклассная школа, Боровичскаго уѣзда, Новгородской епархіи. Отдѣль II.
247. Гродненскій Епархіальный Училищный Совѣтъ. Экспонаты по школамъ:
- а) образцовымъ при второклассныхъ: Пружанской, Раснянской и Тороканской;

д в у х л а с с н ы м ъ :

- | | |
|--------------------------------------|------------------|
| б) Брестской, | е) Кобринской, |
| в) Бѣлостокской, | ж) Островской, |
| г) Головчицкой, | з) Тростяницкой, |
| д) Гродненской Муравьевской женской, | |

о д н о к л а с с н ы м ъ :

- | | |
|------------------------------|-------------------------------|
| и) Андроновской, | х) Лысковской, |
| і) Антопольской, | ц) Мокровской, |
| к) Бережковской, | ч) Оранчицкой, |
| л) Гродненской Муравьевской, | ш) Пеньговской, |
| м) Демянчицкой, | щ) Ряснянской, |
| н) Дойлидской, | ъ) Росской, |
| о) Дрогичинской, | ы) Свислочской, |
| п) Друскенинской, | ь) Сидерковской, |
| р) Занѣманской, | ѳ) Стрѣльнянской, |
| с) Зіоловской, | э) Щитникской, |
| т) Звѣрговской, | ю) Янушевской и |
| у) Лигатской, | я) Добугинской школъ грамоты. |
| ф) Липникской, | |

Отдѣль I.

второкласснымъ:

- | | |
|----------------|------------------|
| а) Потокской; | в) Торожанской и |
| б) Раснянской; | г) Яловской. |

Отдѣль II.

второкласснымъ:

однокласснымъ:

- | | |
|-----------------|----------------------------|
| а) Яловской | в) Доропѣвичской, |
| и б) Потокской; | г) Изабелинской и |
| | д) Матвѣево-Павловщинской. |

Отдѣль III.—VII.

- № 248. Бабуринская церковно-приходская школа, Даниловскаго уѣзда, Ярославской епархіи. Отдѣль I.
249. Глазовская церковно-приходская школа, Даниловскаго уѣзда, Ярославской епархіи. Отдѣль I.
250. Ильинская въ Лугахъ церковно-приходская школа, Даниловскаго уѣзда, Ярославской епархіи. Отдѣль I.
251. Зименовская церковно-приходская школа, Даниловскаго уѣзда, Ярославской епархіи. Отдѣль I.
252. Новополевская церковно-приходская школа, Даниловскаго уѣзда, Ярославской епархіи. Отдѣль I.
253. Гужевская церковно-приходская школа, Даниловскаго уѣзда, Ярославской епархіи. Отдѣль I.
254. Богословско-Захарьинская церковно-приходская школа, Даниловскаго уѣзда, Ярославской епархіи. Отдѣль I.
255. Вятская смѣшанная церковно-приходская школа, Даниловскаго уѣзда, Ярославской епархіи. Отдѣль I.
256. Тираспольское уѣздное отдѣленіе Херсонскаго Епархіальнаго Училищнаго Совѣта. Экспонаты по школамъ однокласснымъ: Коротнянской, Красногорской и Парканскимъ мужской и женской. Отдѣль I.
257. Никольская второклассная школа въ г. Никольскѣ, Вологодской епархіи. Отдѣль II.
258. Мошанская церковно-приходская школа, Сороккаго уѣзда, Кишиневской епархіи. Отдѣль I.
259. Мѣстовская Св. Георгіевская школа грамоты, Новоладожскаго уѣзда, С.-Петербуржской епархіи. Отдѣль I.
260. Борисоглѣбское уѣздное отдѣленіе Тамбовскаго Епархіальнаго Училищнаго Совѣта. Экспонаты по школамъ однокласснымъ:
- а) с. Ростошей,
 - б) с. Варварина,

- в) Старо-Соборной въ г. Борисоглѣбскѣ;
- г) с. Станичной Слободы;
- д) с. Сукманки и
- е) с. Уварова. Отдѣлы I и VII.

- № 261. Столинская женская церковно-приходская школа, Пинского уѣзда, Минской епархіи. Отдѣль I.
262. Сергіевская церковно-приходская школа въ гор. Боровичахъ, Новгородской епархіи. Отдѣлы I и III.
263. Александро-Невская церковно-приходская школа въ гор. Двинскѣ, Полоцкой епархіи. Отдѣль I.
264. Женская при Минскомъ женскомъ монастырѣ церковно-приходская школа, Минской епархіи. Отдѣль I.
265. Образцовая школа при Владимірскомъ Епархіальномъ женскомъ училищѣ, Владимірской епархіи. Отдѣлы I и II.
266. Богословская женская церковно-учительская школа, Каширскаго уѣзда, Тульской епархіи. Отдѣль II.
267. Бѣлозерское уѣздное отдѣленіе Новгородскаго Епархіальнаго Училищнаго Совѣта. Экспонаты по школамъ:
- а) Бѣлозерской женской двухклассной,
однокласснымъ:
 - б) Андозерской;
 - в) Карголомской;
 - г) Лозской;
 - д) Семено-Раменской и
 - е) Троицкой.
- Отдѣль I.
268. Сумароковская женская второклассная школа, Тетюшскаго уѣзда, Казанской епархіи. Отдѣль II.
269. Анастасіевско-Николаевская церковно-приходская школа, Глуховскаго уѣзда, Черниговской епархіи. Отдѣль I.
270. Бетьковская второклассная школа, Лаишевскаго уѣзда, Казанской епархіи. Отдѣль II.
271. Донаурово-Ураевская церковно-приходская школа, Лаишевскаго уѣзда, Казанской епархіи. Отдѣль I.
272. Старорусская женская имени Ѳ. М. Достоевскаго второклассная школа въ г. Старой Руссѣ, Новгородской епархіи. Отдѣль II.
273. Сапожковское уѣздное отдѣленіе Рязанскаго Епархіальнаго Училищнаго Совѣта. Экспонаты по школамъ:

однокласснымъ:

- а) Андреевской;
- б) Васильевской;
- в) Песочненской и
- г) Сергѣевской. Отдѣль I.

№ 274. Троцанская второклассная школа, Липовецкаго уѣзда, Кіевской епархіи. Отдѣлы II и VII.

275. Спасскій уѣздный наблюдатель церковныхъ школъ. Тамбовской епархіи. Экспонаты по школамъ однокласснымъ:

- а) Булдыгинской;
- б) Вознесенской
- в) Ново-Бадиковской;
- г) Спасской и
- д) Ширингужской. Отдѣль I.

Кириловской женской второклассной. Отдѣль II.

однокласснымъ:

- а) Ачадовской;
- б) Булдыгинской;
- в) Кирилловской и
- г) Ново-Бадиковской. Подъотдѣль инородч. шк., Отдѣль VI.

276. Луговская второклассная школа, Рославльскаго уѣзда, Смоленской епархіи. Отдѣль II.

277. Федотовъ Ѳ. Ѳ. Дѣлопроизводитель Канцеляріи Училищнаго Совѣта при Св. Синодѣ. Отдѣль VII.

278. Рыльское уѣздное отдѣленіе Курскаго Епархіальнаго Училищнаго Совѣта. Экспонаты по школамъ:

- а) 1 двухклассной;
- б) 6 однокласснымъ;
- в) 1 школѣ грамоты и
- г) церкви-школѣ при ст. Коренево. Отдѣль I.

279. Семеновская женская второклассная школа въ г. Семеновѣ, Нижегородской епархіи. Отдѣль II.

280. Славянская второклассная школа, Изюмскаго уѣзда, Харьковской епархіи. Отдѣлы I и II.

281. Пойская второклассная школа, Лукояновскаго уѣзда. Нижегородской епархіи. Отдѣль II.

№ 282. Рождество-Богородичная церковно-приходская школа въ г. Черкассахъ, Кіевской епархіи. Отдѣль I.

283. Корчевское уѣздное отдѣленіе Тверского Епархіальнаго Училищнаго Совѣта. Экспонаты по школамъ—однокласснымъ:

- | | |
|-------------------------|---------------------------|
| а) Болдѣвской; | е) Филимоновской; |
| б) Каюровской; | школамъ грамоты: |
| в) Корчевской соборной; | ж) Заручевской, |
| г) Марьино-Селиховской; | з) Паньсковской и |
| д) Сучковской и | и) Чубаловской. Отдѣль I. |

284. Баркалабовская церковно-приходская школа, Быховскаго уѣзда, Могилевской епархіи. Отдѣль I.

285. Подобновская церковно-приходская школа, Уманскаго уѣзда, Кіевской епархіи. Отдѣль I.

286. Ягодинская женская при монастырѣ церковно-приходская школа, Княгининскаго уѣзда, Нижегородской епархіи. Отдѣль I.

287. Каневское уѣздное отдѣленіе Кіевского Епархіальнаго Училищнаго Совѣта. Отдѣль VII.

288. Рождественская женская церковно-приходская школа, Лукояновскаго уѣзда, Нижегородской епархіи. Отдѣль I.

289. Александровская смѣшанная церковно-приходская школа, Черкаскаго округа, Донской епархіи. Отдѣль I.

290. Лубенская второклассная школа въ г. Лубнахъ, Полтавской епархіи. Отдѣлы II и III.

291. Ртищевская женская церковно-приходская школа, Сердобскаго уѣзда, Саратовской епархіи. Отдѣль I.

292. Успенская женская церковно-приходская школа при монастырѣ въ г. Тулѣ, Тульской епархіи. Отдѣль I.

293. Александро-Николаевская церковно-учительская школа, Полтавской епархіи. Отдѣль II.

294. Слободская второклассная школа въ г. Слободскомъ, Вятской епархіи. Отдѣль II.

295. Кромское уѣздное отдѣленіе Орловскаго Епархіальнаго Училищнаго Совѣта. Экспонаты по школамъ—однокласснымъ:

- а) Гнило-Болотской;
- б) Короськовской;
- в) Красавской;

- г) Николаевской и
- д) Плотянской
- и е) Вожевской школѣ грамоты. Отдѣлы I и III.

- № 296. Николаевская церковь-школа, Боровичскаго уѣзда, Новгородской епархіи. Отдѣль I.
297. Нутренская женская второклассная школа, Бнягининскаго уѣзда, Нижегородской епархіи. Отдѣль II.
298. Марѣинская церковно-приходская школа, Сапожковскаго уѣзда, Рязанской епархіи. Отдѣль I.
299. Сергіевская церковно-приходская школа при Сергіевскомъ женскомъ монастырѣ, Сапожковскаго уѣзда, Рязанской епархіи. Отдѣль I.
300. Христорождественская монастырская женская церковно-приходская школа въ гор. Твери, Тверской епархіи. Отдѣлы I и III.
301. Ремязинская второклассная школа, Тверскаго уѣзда, Тверской епархіи. Отдѣль II.
302. Мензелинская монастырская женская церковно-приходская школа, Мензелинскаго уѣзда, Уфимской епархіи. Отдѣль I.
303. Боровская церковно-приходская школа, Старобѣльскаго уѣзда, Харьковской епархіи. Отдѣль I.
304. Верхне-Покровская церковно-приходская школа, Старобѣльскаго уѣзда, Харьковской епархіи. Отдѣль I.
305. Закотянская женская церковно-приходская школа, Старобѣльскаго уѣзда, Харьковской епархіи. Отдѣль I.
306. Старобѣльская церковно-приходская школа въ гор. Старобѣльскѣ, Харьковской епархіи. Отдѣль I.
307. Булавиновская женская церковно-приходская школа, Старобѣльскаго уѣзда, Харьковской епархіи. Отдѣль I.
308. Мироновская женская церковно-приходская школа, Каневскаго уѣзда, Кіевской епархіи. Отдѣль I.
309. Двухклассная церковно-приходская школа въ с. Бѣвцахъ, Каневскаго уѣзда, Кіевской епархіи. Отдѣль I.
310. Юхновская церковно-приходская школа, Каневскаго уѣзда, Кіевской епархіи. Отдѣль I.
311. Полствинская церковно-приходская школа, Каневскаго уѣзда, Кіевской епархіи. Отдѣль I.
312. Полствинская второклассная школа, Каневскаго уѣзда, Кіевской епархіи. Отдѣль II.

- № 313. Семиковская церковно-приходская школа, Старобѣльскаго уѣзда, Харьковской епархіи. Отдѣль I.
314. Ново-Александровская школа грамоты, Старобѣльскаго уѣзда, Харьковской епархіи. Отдѣль I.
315. Михайловская школа грамоты, Старобѣльскаго уѣзда, Харьковской епархіи. Отдѣль I.
316. Сонковская и Григорковская церковно-приходскія школы, Кашинскаго уѣзда, Тверской епархіи. Отдѣль I.
317. Дровнинская женская церковно-учительская школа, Смоленской епархіи. Отдѣль I.
318. Образцовая женская школа при Епархіальномъ женскомъ училищѣ въ гор. Вильнѣ, Литовской епархіи. Отдѣль I.
319. Церковно-приходская школа въ с. Покутинцахъ, Ушицкаго уѣзда, Подольской епархіи. Отдѣль I.
320. Вязовская второклассная школа, Вольскаго уѣзда Саратовской епархіи. Отдѣлы II и III.
321. Колоярская двухклассная церковно-приходская школа, Вольскаго уѣзда, Саратовской епархіи. Отдѣль I.
322. Имени Шаховыхъ въ Ростовѣ на Д. церковно-приходская школа, Ростовскаго уѣзда, Екатеринославской епархіи. Отдѣль I.
323. Жиздринское уѣздное отдѣленіе Калужскаго Епархіальнаго Училищнаго Совѣта. Экспонаты по школамъ:
- а) Плохинской двухклассной, однокласснымъ.
 - б) Огорской,
 - в) Песоченско-Нижнезаводской,
 - г) Плохинской женской и
 - д) Поломской. Отдѣлы I и VII.
324. Пекаревская женская двухклассная церковно-приходская школа, Роменскаго уѣзда, Полтавской епархіи. Отдѣль I.
325. Обиходовская церковно-приходская школа, Овручскаго уѣзда, Волынской епархіи. Отдѣль I.
326. Овручское уѣздное отдѣленіе Волынскаго Епархіальнаго Училищнаго Совѣта. Экспонаты по школамъ:
- а) Овручской двухклассной, однокласснымъ.
 - б) Велико-Клещанской,

- в) с. Голубевичской,
- г) с. Петрашей и
- д) Селецкой. Отдѣль I.

- № 327. Выступовичская женская церковно-приходская школа, Овручскаго уѣзда, Волынской епархіи. Отдѣль I.
328. Харьковское уѣздное отдѣленіе Харьковскаго Епархіального Училищнаго Совѣта. Экспонаты по школамъ однокласснымъ:
- а) Алексѣевской,
 - б) Дергачевской и
 - в) Пантелеимоновской. Отдѣль I.
329. Дубровская церковно-приходская школа, Верейскаго уѣзда, Московскаго епархіи. Отдѣль I.
330. Вереиская церковно-приходская школа въ г. Вереѣ, Московскаго епархіи. Отдѣль I.
331. Дергачевская второклассная школа, Харьковскаго уѣзда, Харьковскаго епархіи. Отдѣль II.
332. Нижегородская женская церковно-учительская школа въ гор. Н. Новгородѣ, Нижегородскаго епархіи. Отдѣлы II и III.
333. Монастырская женская церковно-приходская школа въ городѣ Сѣвскѣ, Орловскаго епархіи. Отдѣль I.
334. Дюсметевская второклассная школа, Мамадышскаго уѣзда, Казанскаго епархіи. Подъотдѣль инородческихъ школъ и отдѣль II.
335. Прудисненская второклассная школа, Веневскаго у., Тульскаго епархіи. Отдѣль II.
336. Нелазская женская церковно-приходская школа, Череповецкаго уѣзда, Новгородскаго епархіи. Отдѣль I.
337. Монастырская церковно-приходская школа въ гор. Сычевкѣ, Смоленскаго епархіи. Отдѣль I.
338. Писковская церковно-приходская школа, Сычевскаго уѣзда, Смоленскаго епархіи. Отдѣлы I и III.
339. Воскресенская Шейбухтская двухклассная церковно-приходская школа, Тотемскаго уѣзда, Вологодскаго епархіи. Отдѣлы I и III.
340. Дементьевская женская второклассная школа, Нерехтскаго уѣзда, Костромскаго епархіи. Отдѣль II.
341. Прихабская женская церковно-приходская школа, Себежскаго уѣзда, Полоцкаго епархіи. Отдѣль I.

- № 342. Стрѣлецкая женская церковно-приходская школа въ пригородной гор. Курска слободѣ, Курской епархіи. Отдѣлы I и III.
343. Успенская м. Смѣлаго церковно-приходская школа, Роменскаго уѣзда, Полтавской епархіи. Отдѣлы I и III.
344. Александро-Невская церковно-приходская школа, Роменскаго уѣзда, Полтавской епархіи. Отдѣлъ I.
345. Герасимовская церковно-приходская школа, Роменскаго уѣзда, Полтавской епархіи. Отдѣлъ I.
346. Волошиновская церковно-приходская школа, Роменскаго уѣзда, Полтавской епархіи. Отдѣлъ I.
347. Николаевская церковно-приходская школа въ гор. Ромнахъ, Полтавской епархіи. Отдѣлъ I.
348. Сосновская женская второклассная школа, Глазовскаго уѣзда, Вятской епархіи. Отдѣлы I и II.
349. Церковно-приходская школа въ м. Мурованныхъ Куриловцахъ, Ушицкаго уѣзда, Подольской епархіи. Отдѣлъ I.
350. Рогинецкая церковно-приходская школа, Роменскаго уѣзда, Полтавской епархіи. Отдѣлъ I.
351. Образцовая школа при Епархіальномъ женскомъ училищѣ въ гор. Одессѣ, Херсонской епархіи. Отдѣлъ I.
352. Бѣлянская школа грамоты, Изюмскаго уѣзда, Харьковской епархіи. Отдѣлъ I.
353. Плесская школа грамоты, Бобруйскаго уѣзда, Минской епархіи. Отдѣлъ I.
354. Глуская женская церковно-приходская школа, Бобруйскаго уѣзда, Минской епархіи. Отдѣлъ I.
355. Бобруйско-Березинская женская церковно-приходская школа, Бобруйскаго уѣзда, Минской епархіи. Отдѣлъ I.
356. Телушская женская церковно-приходская школа, Бобруйскаго уѣзда, Минской епархіи. Отдѣлъ I.
357. Поблинская смѣшанная церковно-приходская школа, Бобруйскаго уѣзда, Минской епархіи. Отдѣлъ I.
358. Уружская второклассная школа, Мещовскаго уѣзда, Калужской епархіи. Отдѣлъ II.
359. Образцовая школа при Уружской второклассной школѣ, Мещовскаго уѣзда Калужской епархіи. Отдѣлъ I.
360. Барвенковская двухклассная церковно-приходская школа, Изюмскаго уѣзда, Харьковской епархіи. Отдѣлъ I.

№ 361. Троицкая г. Славянска церковно-приходская школа, Изюмского уѣзда, Харьковской епархіи. Отдѣль I.

362. Изюмское уѣздное отдѣленіе Харьковскаго Епархіальнаго Училищнаго Совѣта. Экспонаты по школамъ одно-класснымъ:

- а) Банновской,
- б) Бѣлянскою,
- в) Былбасовскою,
- г) Голоделинскою,
- д) Знаменскою,
- е) Крестовоздвиженскою,
- ж) Куровскою,
- з) Маякскою,
- и) Пришибскою,
- і) Протопоповскою,
- к) Рай-Александровскою,
- л) Славянскою Троицкою,
- м) Шабельскою и
- н) Кривоуцкою школъ грамоты. Отдѣлы I, III и V.

363. Крестовоздвиженская женская церковно-приходская школа въ сл. Покровскою, Новоузенскаго уѣзда, Самарскою епархіи. Отдѣль I.

364. Рѣчицкая двухклассная церковно-приходская школа, Рѣчицкаго уѣзда, Минскою епархіи. Отдѣль I.

365. Чиколовичская церковно-приходская школа, Рѣчицкаго уѣзда, Минскою епархіи. Отдѣль I.

366. Абакумовская женская второклассная школа, Верейскаго уѣзда, Московскою епархіи. Отдѣль II.

367. Благовѣщенская женская церковно-приходская школа, Верейскаго уѣзда, Московскою епархіи. Отдѣль I.

368. Сисимаданская церковно-приходская школа, Александропольскаго уѣзда, Эриванскою губерніи, Грузинскою епархіи. Отдѣль I.

369. Иловлинская церковно-приходская школа, 2-го Донскаго округа, Донскою епархіи. Отдѣлы I и III.

370. Ноинь - Ширенская миссіонерская церковно-приходская школа, Черноярскаго уѣзда, Астраханскою епархіи. Подъотдѣль инородческихъ школъ.

371. Ремесленная школа имени М. А. Хаминова, при

Спасообыденной гор. Сольвычегодска церкви, Вологодской епархіи. Отдѣль I.

№ 372. Воронежское уѣздное отдѣленіе Воронежскаго Епархіальнаго Училищнаго Совѣта. Экспонаты по школамъ:

- а) Митрофановской двухклассной,
однокласснымъ:
- б) Бобяковской,
- в) Покровской въ гор. Воронежѣ,
- г) Покрово-Дѣвиченской женской,
- д) Углянецкой и
- е) Усманской 2-й. Отдѣлы I, VI и VII.

373. Екатерининская женская двухклассная церковно-приходская школа въ гор. Минскѣ, Минской епархіи. Отдѣль I.

374. Голодаевская второклассная школа, Таганрогскаго округа, Донской епархіи. Отдѣль II.

375. Выговская церковно-приходская школа, Овручскаго уѣзда, Волынской епархіи. Отдѣль I.

376. Невельское уѣздное отдѣленіе Полоцкаго Епархіальнаго Училищнаго Совѣта. Экспонаты по школамъ однокласснымъ:

- а) Заверезской,
- б) Невельской мужской,
- в) Невельской женской,
школамъ грамоты:
- г) Кулаковской и
- д) Невельской. Отдѣлы I и III.

377. Ахлѣбининская двухклассная церковно-приходская школа, Калужскаго уѣзда, Калужской епархіи. Отдѣль I.

378. Иверская при Иверскомъ женскомъ монастырѣ двухклассная церковно-приходская школа, Енисейскаго уѣзда, Енисейской епархіи. Отдѣлы I и VII.

379. Мстиславское уѣздное отдѣленіе Могилевскаго Епархіальнаго Училищнаго Совѣта. Экспонаты по школамъ:

- а) Кадинской,
- б) Колтовской,
- в) Мстиславской,
- г) Парадинской и
- д) Тупичевской. Отдѣлы I и III.

- № 380. Орловскій Епархіальный училищный Совѣтъ. Отдѣлы VI и VII.
381. Нолинское уѣздное отдѣленіе Вятскаго Епархіальнаго Училищнаго Совѣта. Экспонаты по школамъ одноклас-
нымъ:
- а) Богородской женской,
 - б) Выводнянской,
 - в) Замятнинской,
 - г) Медвѣдской,
 - д) Нолинской женской,
 - е) Плѣльской,
 - ж) Срѣтенской женской и
 - з) Липовской школѣ грамоты. Отдѣлы I и VII.
382. Даниловская женская второклассная школа, Данилов-
скаго уѣзда, Ярославской епархіи. Отдѣлъ II.
383. Христорождественская школа грамоты, Козелецкаго
уѣзда, Черниговской епархіи. Отдѣлъ I.
384. Бугульминскій уѣздный наблюдатель церковныхъ
школъ, Самарской епархіи. Экспонаты по школамъ:
- а) Соборной,
 - б) Тихоновской,
 - в) Старо-Маклаушинской мордовской,
 - г) Алексѣевской чувашской и
 - д) Туарминской чувашской. Отдѣлъ I и подьотдѣлъ
инородческихъ школъ.
385. Бѣлеутовская церковно-приходская школа, Кашин-
скаго уѣзда, Тверской епархіи. Отдѣлы I, III и VII.
386. Церковно-приходская школа въ с. Могилевѣ, Ушиц-
каго уѣзда, Подольской епархіи. Отдѣлъ I.
387. Церковно-приходская школа въ гор. Новой Ушицѣ,
Подольской епархіи. Отдѣлъ I.
388. Бахтынская женская церковно-приходская школа,
Ушицкаго уѣзда, Подольской епархіи. Отдѣлъ I.
389. Бончаровская церковно-приходская школа, Холмскаго
уѣзда, Псковской епархіи. Отдѣлъ I.
390. Верхнеудинскія Соборныя церковно-приходскія школы:
двуклассная женская и I и II одноклассныя въ гор.
Верхнеудинскѣ, Забайкальской епархіи. Отдѣлъ I.
391. Яранское уѣздное отдѣленіе Вятскаго Епархіальнаго
Училищнаго Совѣта. Экспонаты по школамъ:

ОДНОКЛАССНЫМЪ:

- а) Александровской,
- б) Бѣляевской,
- в) Липовской,
- г) Дудолодавской школѣ грамоты,
- д) Шарангской второклассной. Отдѣлы I и II.

№ 392. Фошнянская второклассная школа, Брянскаго уѣзда, Орловской епархіи. Отдѣлы II и III.

393. Соборная женская церковно-приходская школа въ гор. Сѣвскѣ, Орловской епархіи. Отдѣлъ I.

394. Ставропольская женская второклассная школа въ гор. Ставрополѣ, Ставропольской епархіи. Отдѣлъ II.

395. Ставропольскій Епархіальный Училищный Совѣтъ.
Экспонаты по школамъ:

Прочноокопской двухклассной,

ОДНОКЛАССНЫМЪ:

- а) Безопасненской,
- б) Введенской,
- в) Вышеспособлѣвской,
- г) Мышастовской,
- д) Натырбовской,
- е) Николаевской гор. Ейска.
- ж) Нинской,
- з) Нововеличковской,
- и) Новомышастовской,
- і) Пластуновской,
- к) с. Сѣвернаго,
- л) Успенской гор. Майкопа,
- м) Усть-Лабинской,
- н) Убѣжищу безпріютныхъ дѣтей гор. Ставрополя и

ВТОРОКЛАССНЫМЪ:

- а) Казанской,
- б) Новогригорьевской,
- в) Ставропольской женской,
- г) Убѣженской и
- д) Усть-Лабинской. Отдѣлы I и II.

396. Конотопское уѣздное отдѣленіе Черниговскаго Епархіального Училищнаго Совѣта. Экспонаты по школамъ

ОДНОКЛАССНЫМЪ:

- а) Вознесенской гор. Конотопа,
- б) Николаевской гор. Конотопа,
- в) Соборной гор. Конотопа,
- г) Успенской гор. Конотопа,
- д) Шаповаловской и
- е) Семяновской женской,

по школамъ грамоты:

- ж) Грабской и
- з) Поповской. Отдѣль I.

- № 397. Бахмачская двухклассная желѣзно-дорожная церковно-приходская школа, Конотопскаго уѣзда, Черниговской епархіи. Отдѣль I.
398. Ходаковская церковно-приходская школа, Овручскаго уѣзда, Волынской епархіи. Отдѣль I.
399. Дидковичская двухклассная церковно - приходская школа, Овручскаго уѣзда, Волынской епархіи. Отдѣлы I и III.
400. Ягшурская женская церковно-приходская школа, Глазовскаго уѣзда, Вятской епархіи. Отдѣль I.
401. Засулевская женская церковно - приходская школа, Роменскаго уѣзда, Полтавской епархіи. Отдѣль I.
402. Троицкая церковно-приходская школа въ гор. Екаторинославѣ, Екаторинославской епархіи. Отдѣль I.
403. Добейская церковно - приходская школа, Полоцкаго уѣзда, Полоцкой епархіи. Отдѣль I.
404. Полоцкая Соборная женская церковно - приходская школа, Полоцкой епархіи. Отдѣль I.
405. Глазовское уѣздное отдѣленіе Вятскаго Епархіальнаго Училищнаго Совѣта. Экспонаты по школамъ:
- а) Лемской одноклассной,
 - б) Мало-Рыбачковской школѣ грамоты,
 - в) Ежевской (вотской) одноклассной и
 - г) Заикинской (вотской) школѣ грамоты.
- Отдѣль I и подьотдѣль инородч. школѣ.
406. Лѣмская церковно - приходская школа, Глазовскаго уѣзда, Вятской епархіи. Отдѣль I.
407. Сележская церковно-приходская школа, Глазовскаго уѣзда, Вятской епархіи. Отдѣль I.

- № 408. Тимошкинская церковно-приходская школа, Сызранского уезда, Симбирской епархии. Отдѣль I.
409. Погорѣльская второклассная школа, Зубцовскаго уезда, Тверской епархии. Отдѣль II.
410. Валуево-Городищенская двухклассная церковно-приходская школа, Тверского уезда, Тверской епархии. Отдѣль I.
411. Аргамаченская церковно-приходская школа въ г. Ельцѣ, Орловской епархии. Отдѣль I.
412. Знаменская женская церковно-приходская школа въ г. Ельцѣ, Орловской епархии. Отдѣль I.
413. Елецкое уѣздное отдѣленіе Орловскаго Епархіальнаго Училищнаго Совѣта. Отдѣль VII.
414. Двухклассная церковно-приходская школа при Вознесенскомъ соборѣ г. Ельца, Орловской епархии. Отдѣль I.
415. Чернавская двухклассная женская церковно-приходская школа, Елецкаго уезда, Орловской епархии. Отдѣль I.
416. Образцовая школа при Олонекѣ духовной семинаріи въ гор. Петрозаводскѣ. Отдѣль I.
417. Зарайское уѣздное отдѣленіе Рязанскаго Епархіальнаго Училищнаго Совѣта. Экспонаты по школамъ однокласснымъ:
- а) Апоницицкой; в) Матырской и
б) Зимаювъ-Жаровской; г) Столповской. Отдѣль I.
418. Новгородковская второклассная школа, Александрійскаго уезда, Херсонской епархии. Отдѣль II.
419. Ронгинская второклассная школа, Царевококшайскаго уезда, Казанской епархии. Отдѣль II.
420. Самарскій Епархіальный Училищный Совѣтъ. Экспонаты по школамъ однокласснымъ:
- а) и б) Березово-Ярскимъ мужской и женской,
в) Бѣленской и
г) Ивандѣвской, Отдѣль I.
- второкласснымъ:
- Балаковской и Липовской. Отдѣлы II и III.
421. Обшаровская церковно-учительская школа, Самарской епархии. Отдѣль II.
422. Хотаевичская женская церковно-приходская школа, Борисовскаго уезда, Минской епархии. Отдѣль I.
423. Тульскій Епархіальный Училищный Совѣтъ. Экспо-

нать по Зарѣчной церковно-приходской школѣ. Отдѣлы I и отдѣлы II, V, VII.

№ 424. Тульское уѣздное отдѣленіе Тульского Епархіального Училищнаго Совѣта. Экспонаты по школамъ однокласснымъ:

- а) образцовой при Тульской второклассной;
- б) Спасо-Кладбищенской,
- в) Христо-Рождественской,
- г) школѣ грамоты «Харитоновой» и по Тульской второклассной школѣ. Отдѣлы I и II.

425. Кричевская женская второклассная школа, Чериковскаго уѣзда, Могилевской епархіи. Отдѣлы II.

426. Ольшанская второклассная школа, Оршанскаго уѣзда, Могилевской епархіи. Отдѣлы II.

427. Образцовая женская школа при Екатеринбургскомъ Епархіальномъ женскомъ училищѣ, Екатеринбургской епархіи. Отдѣлы II.

428. Двухклассная М. и Е. Масленниковыхъ церковно-приходская школа при Богоявленской церкви въ гор. Торжкѣ, Тверской епархіи. Отдѣлы I.

429. Локотецкая церковно-приходская школа, Новоторжскаго уѣзда, Тверской епархіи. Отдѣлы I и III.

430. Желѣзнодорожная церковно-приходская школа, Полоцкаго уѣзда, Полоцкой епархіи. Отдѣлы I.

431. Сиротинская двухклассная церковно-приходская школа, Полоцкаго уѣзда, Полоцкой епархіи. Отдѣлы I.

432. Рамушкинская школа грамоты, Новоторжскаго уѣзда, Тверской епархіи. Отдѣлы I.

433. Иоанно-Богословская двухклассная церковно-приходская школа, Полоцкаго уѣзда, Полоцкой епархіи. Отдѣлы I.

434. Спасо-Евфросиніевская образцовая школа при Епархіальномъ женскомъ училищѣ въ г. Витебскѣ, Полоцкой епархіи. Отдѣлы I.

435. Замостское уѣздное отдѣленіе Холмскаго Епархіальнаго Училищнаго Совѣта. Экспонаты по школамъ:

однокласснымъ:

- а) Болонской Братской,
- б) Вепрецкой,
- в) Вишенской,

- г) Городловской,
- д) Дяконовской,
- е) Забытовской,
- ж) Кастроновской,
- з) Пневожской,
- и) Скримчинской,
- і) Чешинской,
- к) Шпикалонской,
- л) Яностровской
- м) Дубенской и
- н) Красненской школъ грамоты.

Отдѣль I.

- № 436. Троицкая церковно-приходская школа въ гор. Твери Тверской епархіи. Отдѣль I и III.
437. Свято-Ольгинская второклассная школа въ г. Тамбовѣ, Тамбовской епархіи. Отдѣль I и II.
438. Фошнянская второклассная школа, Брянскаго уѣзда, Орловской епархіи. Отдѣль II.
439. Ржевское уѣздное отдѣленіе Тверскаго Епархіальнаго Училищнаго Совѣта. Экспонаты по школамъ:
а) Старо-Елецкой двухклассной;
однокласснымъ:
б) Муравьевской,
в) Ржевской Покровской,
г) Шутовской и
д) образцовой при Ржевскомъ Епархіальномъ женскомъ училищѣ. Отдѣль I.
440. Орловскій Епархіальный Наблюдатель церковныхъ школъ А. И. Георгіевскій. Отдѣлы I, II, III, V, VI и VII.
441. Одноклассная церковно-приходская школа съ церковію св. Аллы въ сельцѣ Старой Потловкѣ, Сердобскаго уѣзда, Саратовской епархіи. Отдѣль I.
441. Потловская женская второклассная школа, Сердобскаго уѣзда, Саратовской епархіи. Отдѣль II.
442. Шишевская второклассная школа, Горецкаго уѣзда, Могилевской епархіи. Отдѣль II.
443. Буйничская женская второклассная школа, Могилевскаго уѣзда, Могилевской епархіи. Отдѣль II.

- № 444. Свято-Георгиевская церковно-приходская школа въ г. Луцкѣ, Волынской епархіи. Отдѣль I.
445. Ловожская женская церковно-приходская школа, Полоцкаго уѣзда, Полоцкой епархіи. Отдѣль I.
446. Образцовая школа при духовной семинаріи въ гор. Владимірѣ, Владимірской епархіи, и А. Преображенскій, руководитель практ. занятіями въ школѣ. Отдѣлы I и II.
447. Юматовская женская второклассная школа, Свіяжскаго уѣзда, Казанской епархіи. Отдѣлы I и II.
448. Винницкая церковно-учительская школа, Подольской епархіи. Отдѣль II.
449. Верхне-Услонская церковно-приходская школа, Свіяжскаго уѣзда, Казанской епархіи. Отдѣль I.
450. Нижне-Услонская церковно-приходская школа, Свіяжскаго уѣзда, Казанской епархіи. Отдѣль I.
451. Кобызевская церковно-приходская школа, Свіяжскаго уѣзда, Казанской епархіи. Отдѣль I.
452. Теньковская второклассная школа, Свіяжскаго уѣзда, Казанской епархіи. Отдѣлы I и II.
453. Епанчинская женская церковно-приходская школа, Козловскаго уѣзда, Тамбовской епархіи. Отдѣль I.
454. Воскресенская церковно-приходская школа на Семеновскомъ кладбищѣ въ г. Москвѣ, Московской епархіи. Отдѣль I.
455. Козловское уѣздное отдѣленіе Тамбовскаго Епархіальнаго Училищнаго Совѣта. Экспонаты по школамъ однокласснымъ:
- а) Городской въ г. Козловѣ;
 - б) Старо-Хмѣлевской и
 - в) Успенской. Отдѣль I.
456. Старо-Юрьевская церковно-приходская школа, Козловскаго уѣзда, Тамбовской епархіи. Отдѣль I.
457. Выдрицкая двухклассная церковно-приходская школа, Борисовскаго уѣзда, Минской епархіи. Отдѣль I.
458. Неманицкая церковно-приходская школа, Борисовскаго уѣзда, Минской епархіи. Отдѣль I.
459. Протоіерей Александръ Холмогоровъ, завѣдующій Обшаровской церковно-учительской школой, Самарской епархіи. Отдѣлы II, VI и VII.

- № 460. Новоборисовская женская церковно-приходская школа, Борисовскаго уѣзда, Минской епархіи. Отдѣль I.
461. Верескуновская церковно-приходская школа, Прилуцкаго уѣзда, Полтавской епархіи. Отдѣль I.
462. Харитоновская женская церковно-приходская школа, Прилуцкаго уѣзда, Полтавской епархіи. Отдѣль I.
463. Женская церковно-приходская школа въ с. Хаенкахъ, Прилуцкаго уѣзда, Полтавской епархіи. Отдѣль I.
464. Сокиренская женская церковно-приходская школа, Прилуцкаго уѣзда, Полтавской епархіи. Отдѣль I.
465. Аркадіевская церковно-приходская школа, Прилуцкаго уѣзда, Полтавской епархіи. Отдѣль I.
466. Покровско-Майданская второклассная школа, Васильскаго уѣзда, Нижегородской епархіи. Отдѣль II.
467. Ахтырская школа грамоты при Ахтырскомъ женскомъ монастырѣ, Козловскаго уѣзда, Тамбовской епархіи. Отдѣль I.
468. Заворонежская слободская женская церковно-приходская школа, Козловскаго уѣзда, Тамбовской епархіи. Отдѣль I.
469. Саврушская второклассная школа, Чистопольскаго уѣзда, Казанской епархіи. Отдѣлы I и II.
470. Школа грамоты въ д. Елизаветовкѣ, Черкаскаго уѣзда, Кіевской епархіи. Отдѣль I.
471. Казанскій Епархіальный Наблюдатель церковныхъ школъ протоіерей П. И. Захарьевскій. Подъотдѣль инород. школъ.
472. Эллинская женская двухклассная церковно-приходская школа, Черкаскаго уѣзда, Кіевской епархіи. Отдѣль I.
473. Оршанскій уѣздный наблюдатель церковныхъ школъ, Могилевской епархіи. Экспонаты по школамъ:
- а) Привольской двухклассной женской;
однокласснымъ:
 - б) Зубревичской,
 - в) Ордовской,
 - г) Оршанской Соборной женской,
 - д) при Оршанскомъ женскомъ монаст. и
 - е) Старинской школъ грамоты. Отдѣль I.
 - а) Оршанской желѣзнодорожной двухклассной,

- б) Лиознянской латышской однокл. и
- в) Погостищенской латышской двухклассной.

Отдѣль III и подъотдѣль инородческихъ школъ.

- № 474. Старо - Михайловская второклассная школа, Саранскаго уѣзда, Пензенской епархіи. Отдѣль II.
475. Мордвезская женская церковно-приходская школа, Каширскаго уѣзда, Тульской епархіи. Отдѣль II.
476. Мосурская женская второклассная школа, Мосальскаго уѣзда, Калужской епархіи. Отдѣль II.
477. Андреевская второклассная школа, Александровскаго уѣзда, Владимірской епархіи. Отдѣль II.
478. Александровское уѣздное отдѣленіе Владимірскаго Епархіальнаго Училищнаго Совѣта. Экспонаты по школахъ:
- а) Бужаниновской,
 - б) Махринской,
 - в) Михайловской,
 - г) Савинской и
 - д) Срѣтенской. Отдѣль I.
479. Екатерининская женская второклассная школа, Тимскаго уѣзда, Курской епархіи. Отдѣль II.
480. Михайловская двухклассная церковно-приходская школа съ воскресною при ней школою въ г. Новочеркасскѣ, Донской епархіи. Отдѣлы I и III.
481. Двухклассная съ пріютомъ при Кіево - Покровскомъ женскомъ монастырѣ церковно-приходская школа въ г. Кіевѣ. Отдѣль I.
482. Свято-Ольгинская второклассная школа, Козловскаго уѣзда, Тамбовской епархіи. Отдѣлы I и II.
483. Обливская женская церковно-приходская школа, 2-го Донскаго округа, Донской епархіи. Отдѣль I.
484. Луцкій уѣздный наблюдатель церковныхъ школъ, Волинской епархіи. Отдѣль I.
485. Колодежская церковно-приходская школа, Луцкаго уѣзда, Волинской епархіи. Отдѣль I.
486. Чарторійская церковно - приходская школа, Луцкаго уѣзда, Волинской епархіи. Отдѣль I.
487. Луцкій уѣздный наблюдатель церковныхъ школъ, Волинской епархіи. Экспонаты по школамъ однокласснымъ:
- а) Витонижской,

- б) Оздовской и
 - в) Озерской. Отдѣль I.
- по школамъ грамоты:

- а) Сергіевской и
- б) Стромовской. Подъотдѣль инородч. школь.

№ 488. Торчинская церковно-приходская школа, Луцкаго уѣзда, Волынской епархіи. Отдѣлы I и II.

489. Церковно-приходская школа при Крестовоздвиженскомъ Братствѣ въ г. Луцкѣ, Волынской епархіи. Отдѣль I.

490. Бѣжецкое уѣздное отдѣленіе Тверского Епархіальнаго Училищнаго Совѣта. Экспонаты по школамъ:

- а) Максатинской двухклассной;

однокласснымъ:

- б) Алабузинской,
- в) Бѣжецкой,
- г) Глинѣвской,
- д) Зміевской,
- е) Лобневской,
- ж) Молоковской и
- з) Рыбинской женской. Отдѣль I.

и Михайловско - Прудовской второклассной школь. Отдѣль II.

491. Рыбинская женская церковно-приходская школа, Бѣжецкаго уѣзда, Тверской епархіи. Отдѣль I.

492. Благовѣщенская женская двухклассная церковно-приходская школа при монастырѣ въ г. Бѣжецкѣ, Тверской епархіи. Отдѣль I.

493. Екатерининская церковно-приходская школа, Аткарская уѣзда, Саратовской епархіи. Отдѣль I.

494. Кривенская второклассная школа, Сквирскаго уѣзда, Кіевской епархіи. Отдѣль II.

495. Богословская церковно-приходская школа въ г. Курскѣ, Курской епархіи. Отдѣль I.

496. Верхне-Масловская церковно-приходская школа, Зарайскаго уѣзда, Рязанской епархіи. Отдѣль I.

497. Чохатоурская женская церковно-приходская школа, Озургетскаго уѣзда, Гурийско-Мингрельской епархіи. Отдѣль I.

- № 498. Константиновская женская церковно-приходская школа, Бердянскаго уѣзда, Таврической епархіи. Отдѣль I.
499. Шелтомежская женская церковно-приходская школа при женскомъ монастырѣ, Кашинскаго уѣзда, Тверской епархіи. Отдѣль I.
500. Свойская женская двухклассная церковно-приходская школа, Душетскаго уѣзда, Грузинской епархіи. Отдѣль I.
501. Новочеркасская Михайловская церковно-приходская школа, Черкаскаго округа, Донской епархіи. Отдѣль I.
502. Александринская церковно-приходская школа, Черкаскаго округа, Донской епархіи. Отдѣль I.
503. Старочеркасская женская монастырская церковно-приходская школа, Черкаскаго округа, Донской епархіи. Отдѣль I.
504. Кладбищенская смѣшанная церковно-приходская школа, Черкаскаго округа, Донской епархіи. Отдѣль I.
505. Черкасскій окружный наблюдатель церковныхъ школъ А. Васильевъ. Экспонаты по школамъ однокласснымъ:
- а) Новочеркасской Георгіевской смѣшанной;
 - б) Егорлыцкой;
 - в) Ильинской;
 - г) Новочеркасской Александро-Невской;
 - д) на рудникѣ «Грушевскій Антрацитъ» и
 - е) Ново-Кузнецовской школы грамоты. Отдѣлы I и VII.
506. Дворцовская двухклассная церковно-приходская школа, Калужскаго уѣзда, Калужской епархіи. Отдѣль I.
507. Руководѣльные классы при каедральномъ соборѣ въ гор. Калугѣ. Отдѣль I.
508. Адриановская церковно-приходская школа-пріютъ въ гор. Москвѣ. Отдѣль I.
509. Васильевская церковно-приходская школа въ г. Калугѣ, Калужской епархіи. Отдѣль I.
510. Поповкинская женская церковно-приходская школа, Дмитріевскаго уѣзда, Курской епархіи. Отдѣль I.
511. Селинская женская церковно-приходская школа, Дмитріевскаго уѣзда, Курской епархіи. Отдѣль I.
512. Вѣтская женская церковно-приходская школа, Дмитріевскаго уѣзда, Курской епархіи. Отдѣль I.
513. Почепская женская церковно-приходская школа, Дмитріевскаго уѣзда, Курской епархіи. Отдѣль I.

- № 514. Красниково-Котовецкая второклассная школа, Курского уѣзда, Курской епархіи. Отдѣль II.
515. Маріинская женская церковно-приходская школа при Старицкомъ женскомъ монастырѣ, Тверской епархіи. Отдѣль I.
516. Бугро-Ключевская церковно-приходская школа, Инсарскаго уѣзда, Пензенской епархіи. Отдѣль I.
517. Новоставецкая второклассная школа, Староконстантиновскаго уѣзда, Волынской епархіи. Отдѣлы I и II.
518. Иоанно-Златоустинская женская двухклассная церковно-приходская школа въ гор. Ялтѣ, Таврической епархіи. Отдѣль I.
519. Устьянская второклассная школа, Кадниковскаго уѣзда, Вологодской епархіи. Отдѣль II.
520. Кадниковскій уѣздный наблюдатель церковныхъ школъ, Вологодской епархіи. Экспонаты по школамъ;
а) Кумзерской двухклассной;
однокласснымъ:
б) Благовѣщенской;
в) Введенской-Томашской;
г) Кадниковской;
д) Спасской;
е) Успенской-Александровской и
ж) Кадниковской женской. Отдѣль I.
521. Гольшанская церковно-приходская школа, Опмянскаго уѣзда, Литовской епархіи. Отдѣль I.
522. Воскресенская церковно-приходская школа въ гор. Рославль, Смоленской епархіи. Отдѣль I.
523. Троицкая церковно-приходская школа въ г. Островѣ, Псковской епархіи. Отдѣль I.
524. Елинская церковно-приходская школа, Островскаго уѣзда, Псковской епархіи. Отдѣль I.
525. Закулижская школа грамоты, Островскаго уѣзда, Псковской епархіи. Отдѣль I.
526. Казанская женская церковно-приходская школа, Островскаго уѣзда, Псковской епархіи. Отдѣль I.
527. Владимірскій Епархіальный Училищный Совѣтъ. Отдѣлы I, V и VII.
528. Любатовская церковно-приходская школа, Псковскаго уѣзда, Псковской епархіи. Отдѣль I.

- № 529. Церковно-приходская школа при Казанскомъ Головинскомъ монастырѣ, Московской епархіи. Отдѣль I.
530. Владыкинская церковно-приходская школа, Московской епархіи и уѣзда. Отдѣль I.
531. Московское уѣздное отдѣленіе Московскаго Епархіальнаго Училищнаго Совѣта. Экспонаты по школамъ:
- а) Николо-Угрѣшской двухклассной; однокласснымъ:
 - б) Ивановской;
 - в) Космодамианской;
 - г) Медвѣже-Озерской и
 - д) Серафимо-Алексѣевской. Отдѣль I.
532. Дубовицкая второклассная школа, Орловскаго уѣзда, Орловской епархіи. Отдѣль II.
533. Жлобинская желѣзнодорожная двухклассная церковно-приходская школа, Рогачевскаго уѣзда, Могилевской епархіи. Отдѣль I.
534. Чистопольское уѣздное отдѣленіе Казанскаго Епархіальнаго Училищнаго Совѣта. Экспонаты по школамъ однокласснымъ:
- а) Вершино-Чувашско-Киреметской;
 - б) Новопоселенно-Сосновской;
 - в) Ямашской и
 - г) Вертубашской школѣ грамоты. Отдѣль I.
535. Успенская женская двухклассная церковно-приходская школа при женскомъ монастырѣ въ гор. Чистополѣ, Казанской епархіи. Отдѣль I.
536. Теофилактовъ П., учитель второклассной школы въ г. Елабугѣ, Вятской епархіи. Отдѣль II.
537. Владимірскій Епархіальный Наблюдатель церковныхъ школѣ. Отдѣлы II, III и VII.
538. Ярополческа Дедюхинская церковно-приходская школа для глухонѣмыхъ въ гор. Вязникахъ, Владимірской епархіи. Отдѣлы I и VII.
539. Ярищенская женская второклассная школа, Мало-архангельскаго уѣзда, Орловской епархіи. Отдѣль II.
540. Вревская церковно-приходская школа, Островскаго уѣзда, Псковской епархіи. Отдѣль I.
541. Желавкинская школа грамоты, Островскаго уѣзда, Псковской епархіи. Отдѣль I.

- № 542. Аксеново-Горская церковно-приходская школа, Островского уѣзда, Псковской епархіи. Отдѣль I.
543. Каровская второклассная школа, Калужскаго уѣзда, Калужской епархіи. Отдѣль II.
544. Архіерейская церковно-приходская школа въ гор. Симферополь, Таврической епархіи. Отдѣль I.
545. Балашовская монастырская церковно-приходская школа, Саратовской епархіи. Отдѣль I.
546. Нѣдрянская церковно-приходская школа, Переяславскаго уѣзда, Полтавской епархіи. Отдѣлы I и III.
547. Марьевская церковно-приходская школа, Чембарскаго уѣзда, Пензенской епархіи. Отдѣль I.
548. Витчевская второклассная школа, Пинскаго уѣзда, Минской епархіи. Отдѣль II.
549. Рузская церковно-приходская школа, Рузскаго уѣзда, Московской епархіи. Отдѣль I.
550. Угличское уѣздное отдѣленіе Ярославскаго Епархіальнаго Училищнаго Совѣта. Отдѣль I.
551. Ярополческая женская второклассная школа въ гор. Вязникахъ, Владимірской епархіи. Отдѣлы I и II.
552. Двухклассная с. Озеръ церковно-приходская школа, Коломенскаго уѣзда, Московской епархіи. Отдѣль I.
553. Сызранская воскресная женская школа, Сызранскаго уѣзда, Симбирской епархіи. Отдѣль III.
554. Ярополческая Кирилло-Мееодіевская двухклассная церковно-приходская школа въ гор. Вязникахъ, Владимірской епархіи. Отдѣль I.
555. Козельщанская при женскомъ монастырѣ двухклассная церковно-приходская школа, Кобелякскаго уѣзда, Полтавской епархіи. Отдѣль I.
556. Александровская церковно-приходская школа, Подольскаго уѣзда, Московской епархіи. Отдѣлы I и III.
557. Образцовая школа при Сутяжнинской женской второклассной школѣ, Алатырскаго уѣзда, Симбирской епархіи. Отдѣль I.
558. Алатырское уѣздное отдѣленіе Симбирскаго Епархіальнаго Училищнаго Совѣта. Экспонаты по школамъ:

однокласснымъ:

- а) Алатырской Троицкой;
- б) Алатырской женской монастырской;

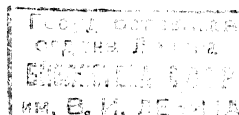

- в) Алтышевской;
- г) Ивановской;
- д) Полянкой однокласной и
- е) Чуварлейской и
- ж) Полянкой школѣ грамоты. Отдѣль I.

№ 559. Араповская мужская второкласная школа, Алатырскаго уѣзда, Симбирской епархіи. Отдѣлы II и III.

560. Спасское уѣздное отдѣленіе Казанскаго Епархіальнаго Училищнаго Совѣта. Экспонаты по школамъ;

однокласнымъ:

- а) Абалдуевской;
- б) Бурнаевской;
- в) Волосниковской;
- г) Городковской;
- д) Грязнухинской;
- е) Караваевской;
- ж) Нижне-Качевской;
- з) Новославской;
- и) Спаской;
- і) Русско - Юрткульской женской и
- к) Михаило - Приютской школѣ грамоты.

Отдѣлы I и III.

561. Хрещатинская женская церковно-приходская школа, Козелецкаго уѣзда, Черниговской епархіи. Отдѣль I.

562. Кагарлыкская церковно-приходская школа, Кіевскаго уѣзда, Кіевской епархіи. Отдѣлы I и III.

563. Успенская церковно-приходская школа при Старицкомъ монастырѣ, Тверской епархіи. Отдѣль I.

564. Нововасильевская церковно-приходская школа, Старицкаго уѣзда, Тверской епархіи. Отдѣль I.

565. Аладьинская второкласная школа, Старицкаго уѣзда, Тверской епархіи. Отдѣль II.

566. Черняковская двухкласная церковно - приходская школа въ гор. Ишимѣ, Омской епархіи. Отдѣль I.

567. Ксеніинская женская двухкласная церковно-приходская школа при женскомъ Страстномъ монастырѣ въ гор. Москвѣ, Московской епархіи. Отдѣль I.

568. Образцовая школа при Араповской мужской второкласной школѣ, Алатырскаго уѣзда, Симбирской епархіи. Отдѣль I.

569. Суляжнинская женская второкласная школа, Алатырскаго уѣзда, Симбирской епархіи. Отдѣль II.

570. Шигаевская смѣшанная церковно-приходская школа, Наровчатскаго уѣзда, Пензенской епархіи. Отдѣль I.

- № 571. Шадымская церковно-приходская школа, Наровчатского уѣзда, Пензенской епархіи. Отдѣль I.
572. Паевская церковно-приходская школа, Наровчатского уѣзда, Пензенской епархіи. Отдѣль I.
573. Шиловская церковно-приходская школа, Наровчатского уѣзда, Пензенской епархіи. Отдѣль I.
574. Владимірскія мужская и женская церковно-приходскія школы, Котельническаго уѣзда, Вятской епархіи. Отдѣль I.
575. Пятницкая кладбищенская церковно-приходская школа въ г. Москвѣ. Отдѣлы I и III.
576. Вознесенская женская церковно-приходская школа въ гор. Лебединѣ, Харьковской епархіи. Отдѣль I.
577. Преображенская двухклассная церковно-приходская школа въ гор. Москвѣ, Московской епархіи. Отдѣль I.
578. Новорождественская ремесленная церковная школа, Бирюченскаго уѣзда, Воронежской епархіи. Отдѣль I.
579. Сасовская женская церковно-приходская школа, Елатомскаго уѣзда, Тамбовской епархіи. Отдѣль I.
580. Елатомское уѣздное отдѣленіе Тамбовскаго Епархіальнаго Училищнаго Совѣта. Экспонаты по школамъ:
а) Балушево-Починской и
в) Больше-Кусморской. Отдѣль I.
581. Стяжкинская церковно-приходская школа, Наровчатскаго уѣзда, Пензенской епархіи. Отдѣль I.
582. Картинская двухклассная церковно-приходская школа, Рузскаго уѣзда, Московской епархіи. Отдѣль I.
583. Порѣчская церковно-приходская школа, Рузскаго уѣзда, Московской епархіи. Отдѣль I.
584. Холмская второклассная школа, Рузскаго уѣзда, Московской епархіи. Отдѣль II.
585. Полуэктовская женская церковно-приходская школа, Рузскаго уѣзда, Московской епархіи. Отдѣль I.
586. Оренбургскій Епархіальный Наблюдатель церковныхъ школъ протоіерей М. Нѣмечекъ. Отдѣль VII.
587. Волчанскій уѣздный наблюдатель церковныхъ школъ, Харьковской епархіи, священникъ А. Чернявскій. Экспонаты по школамъ:
а) Соборной въ гор. Волчанскѣ и
б) Терновской. Отдѣль I.

- № 588. Ивашковская церк.-приходская школа, Александровскаго уѣзда, Владимірской епархіи. Отдѣлы I и III.
589. Церковно-приходская школа Общества хоругвеносцевъ въ г. Александровскѣ, Владимірской епархіи. Отдѣль I.
590. Кирюшкинская мордовская церковно-приходская школа, Бугурусланскаго уѣзда, Самарской епархіи. Подъотдѣль инородческихъ школъ.
591. Осиновская церковно-приходская школа въ гор. Чугуевѣ, Харьковскаго уѣзда, Харьковской епархіи. Отдѣль I и III.
592. Кронштадтскаго Православнаго Братства при церкви Морскаго госпиталя церковно-приходская школа, Петергофскаго уѣзда, С.-Петербургской епархіи. Отдѣль I.
593. Терешкинская женская церковно-приходская школа, Новоторжскаго уѣзда, Тверской епархіи. Отдѣль I.
594. Срѣтенская церковно-приходская школа при женскомъ монастырѣ въ гор. Кашинѣ, Тверской епархіи. Отдѣль I.
595. Наровчатскій уѣздный наблюдатель церковныхъ школъ, Пензенской епархіи. Экспонаты по школамъ:
- а) Абашевской,
 - б) Коломасовской,
 - в) Стяжкинскои и
 - г) Шигаевской. Отдѣлы I, III и VII.
596. Наровчатское уѣздное отдѣленіе Пензенскаго Епархіальнаго Училищнаго Совѣта. Экспонаты по школамъ:
- а) въ с. Алькинѣ; в) Стяжкинскои и
 - б) Салмановскои; г) Шигаевскои. Отдѣль I.
597. Образцовая школа при Донскомъ Епархіальномъ женскомъ училищѣ въ г. Новочеркасскѣ, Донской епархіи. Отдѣль I.
598. Порохонская церковно-приходская школа, Пинскаго уѣзда, Минской епархіи. Отдѣль I.
599. Фроловская второклассная школа въ городѣ Верхнеудинскѣ, Забайкальской епархіи. Отдѣль II.
600. Крупянская церковь-школа, Нерчинскаго уѣзда, Забайкальской епархіи. Отдѣль I.
601. Нижне-Ломовская городская церковно-приходская школа при Казанскомъ монастырѣ въ г. Нижнемъ Ломовѣ, Пензенской епархіи. Отдѣль I.

- № 602. Сѣро-Ключевская церковно-приходская школа, Нижне-Ломовскаго уѣзда, Пензенской епархіи. Отдѣль I.
603. Кульмановская церковно-приходская школа, Нижне-Ломовскаго уѣзда, Пензенской епархіи. Отдѣль I.
604. Ламакинская церковно-приходская школа въ гор. Нижнемъ Ломовѣ, Пензенской епархіи. Отдѣль I.
605. Казанская церковно-приходская школа, Нижне-Ломовскаго уѣзда, Пензенской епархіи. Отдѣль I.
606. Загоровскія мужская и женская церковно-приходскія школы, Бѣльскаго уѣзда, Холмской епархіи. Отдѣль I.
607. Демидовская женская церковно-приходская школа, Тираспольскаго уѣзда, Херсонской епархіи. Отдѣль I.
608. Образцовая школа при Демидовской второклассной школѣ, Тираспольскаго уѣзда, Херсонской епархіи. Отдѣль I.
609. Антоновская церковно-приходская школа, Тираспольскаго уѣзда, Херсонской епархіи. Отдѣль I.
610. Богучарская женская церковно-приходская школа, Богучарскаго уѣзда, Воронежской епархіи. Отдѣль I.
611. Злынковская церковно-приходская школа, Новозыбковскаго уѣзда, Черниговской епархіи. Отдѣль I.
612. Братская женская церковно-приходская школа въ гор. Новозыбковѣ, Черниговской епархіи. Отдѣль I.
613. Каменская женская школа грамоты при Каменскомъ женскомъ монастырѣ, Новозыбковскаго уѣзда, Черниговской епархіи. Отдѣль I.
614. Бѣлоколхозская церковно-приходская школа, Новозыбковскаго уѣзда, Черниговской епархіи. Отдѣль I.
615. Митьковская церковно-приходская школа, Новозыбковскаго уѣзда, Черниговской епархіи. Отдѣль I.
616. Спиридово-Будская церковно-приходская школа, Новозыбковскаго уѣзда, Черниговской епархіи. Отдѣль I.
617. Карповская церковно-приходская школа, Новозыбковскаго уѣзда, Черниговской епархіи. Отдѣль I.
618. Климовская церковно-приходская школа, Новозыбковскаго уѣзда, Черниговской епархіи. Отдѣль I.
619. Черневская женская церковно-приходская школа, Каширскаго уѣзда, Тульской епархіи. Отдѣль I.
620. Кѣлтская женская церковно-приходская школа, Усть-Медвѣдицкаго округа, Донской епархіи. Отдѣль I.

- № 621. Зюльзиканская церковно-приходская школа, Читинскаго уѣзда, Забайкальской епархіи. Отдѣль I.
622. Леушинская церковно-приходская школа, Череповецкаго уѣзда, Новгородской епархіи. Отдѣль I.
623. Николо-Ваганьковская женская двухклассная церковно-приходская школа въ г. Москвѣ. Отдѣль I.
624. Соборная церковно-приходская школа въ гор. Ельцѣ, Орловской епархіи. Отдѣль I.
625. Дерюгинская церковно-приходская школа, Дмитріевскаго уѣзда, Курской епархіи. Отдѣль I.
626. Соколовская Успенская церковно-приходская школа, Зміевскаго уѣзда, Харьковской епархіи. Отдѣль I.
627. Зміевское уѣздное отдѣленіе Харьковскаго Епархіальнаго Училищнаго Совѣта. Экспонаты по школамъ:
- а) Андреевской двухклассной;
 - однокласснымъ:
 - б) Андреевской Воскресенской и
 - в) Зміевской Соборной. Отдѣль I.
628. Арпачевская церковно-приходская школа, Новоторжскаго уѣзда, Тверской епархіи. Отдѣль I.
629. Церковно-приходская школа въ с. Боркахъ, Зміевскаго уѣзда, Харьковской епархіи. Отдѣль I.
630. Усть-Медвѣдицкое уѣздное отдѣленіе Донскаго Епархіальнаго Училищнаго Совѣта. Экспонаты по школамъ:
- а) Воскресенской;
 - б) Ластушенской;
 - в) Усть-Медвѣдицкой и
 - г) Усть-Хоперской женской. Отдѣль I.
631. Пудышевская школа грамоты, Новоторжскаго уѣзда, Тверской епархіи. Отдѣль I.
632. Фастовцевская церковно-приходская школа, Борзенскаго уѣзда, Черниговской епархіи. Отдѣль I.
633. Легчищевская церковно-приходская школа, Серпуховскаго уѣзда, Московской епархіи. Отдѣль I.
634. Вознесенская двухклассная при Давидовой пустыни церковно-приходская школа, Серпуховскаго уѣзда, Московской епархіи. Отдѣль I.
635. Евлашовская школа грамоты, Борзенскаго уѣзда, Черниговской епархіи. Отдѣль I.

- № 636. Комаровская церковно-приходская школа, Борзенского уѣзда, Черниговской епархіи. Отдѣль I.
637. Телавское уѣздное отдѣленіе Грузинскаго Епархіальнаго Училищнаго Совѣта. Экспонаты по школамъ:
а) Апкурской,
б) Телавской и
в) Алванской. Подъотдѣль инор. школъ.
638. Александро-Невская женская церковно-приходская школа въ ст. Усть-Медвѣдицкой, Донской епархіи. Отдѣль I.
639. Михайловскія женскія двухклассная и одноклассная церковно-приходскія школы, Усть-Медвѣдицкаго округа, Донской епархіи. Отдѣль I.
640. Воскресенская женская двухклассная церковно-приходская школа при женскомъ монастырѣ въ гор. Торжкѣ, Тверской епархіи. Отдѣль I.
641. Зюльзинская церковно-приходская школа, Нерчинскаго уѣзда, Забайкальской епархіи. Отдѣлы I и VII.
642. Свято-Троицкая монастырская женская церковно-приходская школа гор. Курска, Курской епархіи. Отдѣль I.
643. Рышковская двухклассная церковно-приходская школа, Курскаго уѣзда, Курской епархіи. Отдѣль I.
644. Курское уѣздное отдѣленіе Курскаго Епархіальнаго Училищнаго Совѣта. Экспонаты по школамъ:
а) Знаменской мужского монастыря и
б) Преображенской «имени Г. И. Лаврова». Отдѣль I.
645. Грайворонское уѣздное отдѣленіе Курскаго Епархіальнаго Училищнаго Совѣта. Экспонаты по школамъ:
а) Стригуновской мужской и
женскимъ;
б) Борисовско-Михайловской и
в) Борисовско-Троицкой. Отдѣль I.
646. Тимское уѣздное отдѣленіе Курскаго Епархіальнаго Училищнаго Совѣта. Экспонаты по школамъ:
а) Борзенковской;
б) Зуевской;
в) Никольской;
г) Рѣпецко-Платавской;
д) Становской и

е) Шумаковской и по Доброклодезской второклассной школѣ. Отдѣлы I и II.

№ 647. Кромско-Быковская второклассная школа, Льговскаго уѣзда, Курской епархіи. Отдѣлъ II.

648. Чугуевская Николаевская церковно-приходская школа, Зміевскаго уѣзда, Харьковской епархіи. Отдѣлъ I.

649. Чугуевская Покровская церковно-приходская школа, Зміевскаго уѣзда, Харьковской епархіи. Отдѣлы I и III.

650. Церковно-приходская женская школа въ гор. Дмитріевѣ, Курской епархіи. Отдѣлъ I.

651. Несинская церковно-приходская школа, Лепельскаго уѣзда, Полоцкой епархіи. Отдѣлъ I.

652. Богоявленская женская церковно-приходская школа, Гжатскаго уѣзда, Смоленской епархіи. Отдѣлъ I.

653. Петропавловская двухклассная женская церковно-приходская школа въ гор. Златоустѣ, Уфимской епархіи. Отдѣлы I и III.

654. Нольская церковно-приходская школа, Галичскаго уѣзда, Костромской епархіи. Отдѣлъ I.

655. Тихвинское уѣздное отдѣленіе Новгородскаго Епархіальнаго Училищнаго Совѣта. Экспонаты по школамъ:
однокласснымъ:

а) Вонозерской,

б) Городокской,

в) Дрегольской,

г) Дымской,

д) Кайвакской,

е) Кайгушской,

ж) Клишенской,

з) Крапивенской,

и) Лученской,

і) Обринской,

к) Озеревской,

л) Озерской Михайловской,

м) Осницкой,

н) Ругуйской,

о) Сѣнновской,

п) Шиженской,

р) Явосемской и

с) Озеревской женской;

школамъ грамоты:

т) Введенской при монастырѣ и

у) Порожской. Отдѣлъ I.

№ 656. Кабановская второклассная школа, Галичскаго уѣзда, Костромской епархіи. Отдѣлы II и III.

657. Греко-русская церковно-приходская школа въ гор. Θεодосіи, Таврической епархіи. Подъотдѣлъ инородческихъ школъ.

658. Казанская женская церковно-приходская школа въ гор. Θεодосіи, Таврической епархіи. Отдѣлъ I.

659. Екатерининская двухклассная церковно-приходская

школа въ гор. Θεодосіи, Таврической епархіи. Отдѣль I.

№ 660. Соборная женская церковно-приходская школа въ г. Θεодосіи, Таврической епархіи. Отдѣль I.

661. Ольговская церковно-приходская школа, Дмитровскаго уѣзда, Московской епархіи. Отдѣль I.

662. Академическая воскресная школа въ Сергіевомъ Посадѣ, Дмитровскаго уѣзда, Московской епархіи. Отдѣль III.

663. 2-я Академическая церковно-приходская школа въ Сергіевомъ Посадѣ, Дмитровскаго уѣзда, Московской епархіи. Отдѣль I.

664. Хотьковская церковно-приходская школа, Дмитровскаго уѣзда, Московской епархіи. Отдѣль I.

665. Льговскія мужская и женская церковно-приходскія школы въ гор. Льговѣ, Курской епархіи. Отдѣль I

666. Льговское уѣздное отдѣленіе Курскаго Епархіальнаго Училищнаго Совѣта. Экспонаты по школамъ:

однокласснымъ:

- | | |
|-------------------------|------------------------------|
| а) Батицкой, | п) Малѣвской, |
| б) Борисовской, | р) Мануиловской, |
| в) Ваблинской, | с) Надеждинской, |
| г) Вышне-Деревенской, | т) Обще-Голодезкой, |
| д) Вѣтренской, | у) Пѣнской, |
| е) Глиницкой, | ф) Сафоновской, |
| ж) Городенской, | х) Слободской, |
| з) Диченской, | ц) Успенско-Каменевской, |
| и) Дурово-Бобриковской, | ч) Чаплинской, |
| і) Затолокинской, | ш) Черемошанской, |
| к) Ивановской, | щ) Шерекинской и |
| л) Коробкинской, | ъ) Юрьевской, |
| м) Кромско-Быковской, | школамъ грамоты: |
| н) Левшинской, | ы) Старо-Гатицкой и |
| о) Любецкой, | ь) Телятниковской. Отдѣль I. |

667. Воскресенская смѣшанная церковно-приходская школа, Дмитровскаго уѣзда, Московской епархіи. Отдѣль I.

668. Кладбищенская церковно-приходская школа въ гор. Θεодосіи, Таврической епархіи. Отдѣль I.

669. Убѣжинская второклассная школа, Кубанской области, Ставропольской епархіи. Отдѣль II.

- № 670. Авратинская школа грамоты, Житомирскаго уѣзда, Волынской епархіи. Отдѣль I.
671. Андрушевская церковно-приходская школа, Житомирскаго уѣзда, Волынской епархіи. Отдѣль I.
672. Вязищская церковно-приходская школа, Лепельскаго уѣзда, Полоцкой епархіи. Отдѣль I.
673. Каменская женская церковно-приходская школа, Лепельскаго уѣзда, Полоцкой епархіи. Отдѣль I.
674. Архангело-Михайловская церковно-приходская школа въ гор. Житомирѣ, Волынской епархіи. Отдѣль I.
675. Бабушковская церковно-приходская школа, Житомирскаго уѣзда, Волынской епархіи. Отдѣлы I и III.
676. Школа грамоты въ д. Маринцахъ, Лепельскаго уѣзда, Полоцкой епархіи. Отдѣль I.
677. Казановская двухклассная церковно-приходская школа, Лепельскаго уѣзда, Полоцкой епархіи. Отдѣль I.
678. Газинская школа грамоты, Житомирскаго уѣзда, Волынской епархіи. Отдѣль I.
679. Дацковская школа грамоты, Житомирскаго уѣзда, Волынской епархіи. Отдѣль I.
680. Куршевская церковно-приходская школа, Гжатскаго уѣзда, Смоленской епархіи. Отдѣль I.
681. Введенская женская школа грамоты при женскомъ монастырѣ въ гор. Тихвинѣ, Новгородской епархіи. Отдѣль I.
682. Знаменскія мужская и женская церковно-приходскія школы въ гор. Тихвинѣ, Новгородской епархіи. Отдѣль I.
683. Никольская второклассная школа, Никольскаго уѣзда, Вологодской епархіи. Отдѣль II.
684. Тишанская двухклассная церковно-приходская школа, Хоперскаго округа, Донской епархіи. Отдѣль I.
685. Аннинская женская церковно-приходская школа, Хоперскаго округа, Донской епархіи. Отдѣль I.
686. Моховская школа грамоты, Хоперскаго округа, Донской епархіи. Отдѣль I.
687. Урюпинская Христо-Рождественская церковно-приходская школа, Хоперскаго округа, Донской епархіи. Отдѣль I.
688. Урюпинская Вознесенская церковно-приходская школа, Хоперскаго округа, Донской епархіи. Отдѣль I.

- № 689. Лобачевская церковно-приходская школа, Хоперского округа, Донской епархii. Отдѣль I.
690. Страховская церковно-приходская школа, Хоперского, округа, Донской епархii. Отдѣль I.
691. Калачевская церковно-приходская школа, Хоперского округа, Донской епархii. Отдѣль I.
692. Ѳеодоровская церковно-приходская школа, Стерлитамакского уѣзда, Уфимской епархii. Отдѣль I.
693. Церковно-приходская школа въ гор. Стерлитамакъ, Уфимской епархii. Отдѣль I.
694. Александровско-Зубовская церк.-приходская школа, Стерлитамакского уѣзда, Уфимской епархii. Отдѣль I.
695. Мелеузская церковно-приходская школа, Стерлитамакского уѣзда, Уфимской епархii. Отдѣль I.
696. Покровская школа грамоты, Стерлитамакского уѣзда, Уфимской епархii. Отдѣль I.
697. Варваринская церковно-приходская школа, Стерлитамакского хѣзда, Уфимской епархii. Отдѣль I.
698. Васильевская церковно-приходская школа, Стерлитамакского уѣзда, Уфимской епархii. Отдѣль I.
699. Сергѣевская школа грамоты, Стерлитамакского уѣзда, Уфимской епархii. Отдѣль I.
700. Ольховецкая церковно-приходская школа, Лебедянского уѣзда, Тамбовской епархii. Отдѣль I.
701. Томская церковно-учительская школа въ гор. Томскѣ, Томской епархii. Отдѣль II.
702. Оренбургская женская второклассная школа въ городѣ Оренбургѣ, Оренбургской епархii. Отдѣль II.
703. Атакская церковно-приходская школа, Сорокского уѣзда, Кишиневской епархii. Отдѣлы I и III.
704. Ѳеодоровская женская церковно-приходская школа, Малоархангельского уѣзда, Орловской епархii. Отдѣль I.
705. Малоархангельская женская церковно - приходская школа, Малоархангельского уѣзда, Орловской епархii. Отдѣль I.
706. Калиновская церковно-приходская школа, Житомирского уѣзда, Волынской епархii. Отдѣль I.
707. Крошненская двухклассная церковно-приходская школа, Житомирского уѣзда, Волынской епархii. Отдѣль I.

- № 708. Ивановская церковно-приходская школа, Казанскаго уѣзда, Казанской епархіи. Отдѣль I.
709. Житомирская двухклассная церковно-приходская школа при Волынскомъ Епархіальномъ Училищномъ Совѣтѣ. Отдѣль I.
710. Соборная церковно-приходская школа въ гор. Челябинскѣ, Оренбургской епархіи. Отдѣль I.
711. Житомирское уѣздное отдѣленіе Волынскаго Епархіальнаго Училищнаго Совѣта. Отдѣль I.
712. Нехворощская двухклассная церковно - приходская школа, Житомирскаго уѣзда, Волынской епархіи. Отдѣлы I и III.
713. Кизическая церковно-приходская школа гор. Казани, Казанской епархіи. Отдѣль I.
714. Рогачевская церковно-приходская школа, Дмитровскаго уѣзда, Московской епархіи. Отдѣль I.
715. Батюшковская церковно-приходская школа. Дмитровскаго уѣзда, Московской епархіи. Отдѣль I.
716. Селевкинская церковно-приходская школа, Дмитровскаго уѣзда, Московской епархіи. Отдѣль III.
717. Игнатовская церковно-приходская школа, Дмитровскаго уѣзда, Московской епархіи. Отдѣль III.
718. Покровская церковно-приходская школа, Дмитровскаго уѣзда, Московской епархіи. Отдѣль I.
719. Священникъ Е. Θ. Сосунцовъ (бывшій уѣздный наблюдатель церковныхъ школъ), Казанской епархіи. Отдѣль I.
720. Озадовская церковно-приходская школа, Житомирскаго уѣзда, Волынской епархіи. Отдѣль I.
721. Николаевско-Богоявленская церковно-приходская школа въ гор. Казани, Казанской епархіи. Отдѣль I.
722. Чудновская двухклассная церковно-приходская школа, Житомирскаго уѣзда, Волынской епархіи. Отдѣлы I и III.
723. Седміозерская двухклассная церковно - приходская школа, Казанскаго уѣзда, Казанской епархіи. Отдѣль I.
724. Лудчицкая церковно-приходская школа, Быховскаго уѣзда, Могилевской епархіи. Отдѣль I.
725. Благовѣщенская женская церковно-приходская школа при женскомъ монастырѣ въ гор. Уфѣ, Уфимской епархіи. Отдѣль I.

- № 726. Калининковская женская церковно-приходская школа, Уфимскаго уѣзда, Уфимской епархіи. Отдѣль I.
727. Благовѣщенско-Заводская женская церковно-приходская школа, Уфимскаго уѣзда, Уфимской епархіи. Отдѣль I.
728. Канлинская миссіонерская школа грамоты, Уфимскаго уѣзда, Уфимской епархіи. Отдѣль I.
729. Дросковская церковно-приходская школа, Малоархангельскаго уѣзда, Орловской епархіи. Отдѣль I.
730. Дровосѣченская церковно-приходская школа, Малоархангельскаго уѣзда, Орловской епархіи. Отдѣль I.
731. Займищенская школа грамоты, Казанскаго уѣзда, Казанской епархіи. Отдѣль I.
732. Трояновская женская церковно-приходская школа, Житомирскаго уѣзда, Волынской епархіи. Отдѣль I.
733. Казанско-Богородицкая церковно-приходская школа въ гор. Казани, Казанской епархіи. Отдѣль I.
734. Шанцевская двухклассная церковно-приходская школа, Литовской епархіи. Отдѣль I.
735. Грезивецкая церковно-приходская школа, Быховскаго уѣзда, Могилевской епархіи. Отдѣль I.
736. Церковно-Осовецкая церковно-приходская школа, Быховскаго уѣзда, Могилевской епархіи. Отдѣль I.
737. Ахлѣбининская двухклассная церковно-приходская школа, Калужской епархіи и уѣзда. Отдѣль I.
738. Быховская двухклассная церковно-приходская школа въ гор. Быховѣ, Могилевской епархіи. Отдѣль I.
739. Ново-Быховская церковно-приходская школа, Быховскаго уѣзда, Могилевской епархіи. Отдѣль I.
740. Протисовская церковно-приходская школа, Малоархангельскаго уѣзда, Орловской епархіи. Отдѣль I.
741. Носовская второклассная школа, Нѣжинскаго уѣзда, Черниговской епархіи. Отдѣль II.
742. Ростовское уѣздное отдѣленіе Ярославскаго Епархіального Училищнаго Совѣта. Экспонаты по школамъ:
а) Гвоздевской,
б) Михайловской и
в) Филимоновской. Отдѣль I.
743. Спасо-Наливковская двухклассная церковно-приходская школа въ гор. Москвѣ, Московской епархіи. Отдѣль I.

- № 744. Казачье-Полетъминская церковно-приходская школа, Мокшанскаго уѣзда, Пензенской епархіи. Отдѣль I.
745. Бибииковская церковно-приходская школа, Мокшанскаго уѣзда, Пензенской епархіи. Отдѣль I.
746. Мокшанская женская двухклассная церковно-приходская школа, Пензенской епархіи. Отдѣль I.
747. Златоустовская церковно-приходская школа въ гор. Переславль, Владимірской епархіи. Отдѣлы I и III.
748. Лукашевская церковно-приходская школа, Екатеринославскаго уѣзда, Екатеринославской епархіи. Отдѣль I.
749. Тешевская школа грамоты, Задонскаго уѣзда, Воронежской епархіи. Отдѣль I.
750. Сергіевская въ Варницкой слободѣ второклассная школа, Ростовскаго уѣзда, Ярославской епархіи. Отдѣль II.
751. Васильевская женская второклассная школа, Пензенскаго уѣзда, Пензенской епархіи. Отдѣль II.
752. Сосновская церковно-приходская школа, Житомирскаго уѣзда, Волинской епархіи. Отдѣль I.
753. Путятинская церковно-приходская школа, Житомирскаго уѣзда, Волинской епархіи. Отдѣль I.
754. Слуцкое уѣздное отдѣленіе Минскаго Епархіального Училищнаго Совѣта. Экспонаты по школамъ:
однокласснымъ:
а) Денисовичской, е) Старицкой и
б) Клецкой, ж) Чаплинской,
в) Кривичской, школамъ грамоты:
г) Семезовской, з) Барановской и
д) Слуцкой, и) Бондаревской.
- Отдѣль I.
755. Житомирское уѣздное отдѣленіе Волинскаго Епархіального Училищнаго Совѣта. Экспонаты по школамъ:
а) Бондаревской,
б) М. Братиловской и
в) Сколобовской. Отдѣль III.
756. Богородицерождественская смѣшанная, за Смоленскими воротами, церковно-приходская школа въ гор. Москвѣ. Отдѣль I.
757. Кіевская церковно-учительская школа въ гор. Кіевѣ, Кіевской епархіи. Отдѣль II.

- № 758. Фатежское уѣздное отдѣленіе Курскаго Епархіальнаго Училищнаго Совѣта. Экспонаты по школамъ:
- а) Покровской двухклассной,
 - б) Богословской женской и
 - в) Соборной Богоявленной женской. Отдѣль I.
759. Красногорская женская церковно-приходская школа, Мамадышскаго уѣзда, Казанской епархіи. Отдѣль I.
760. Баранцевская школа грамоты, Уфимскаго уѣзда, Уфимской епархіи. Отдѣль I.
761. Семеновская двухклассная церковно-приходская школа, Уфимскаго уѣзда, Уфимской епархіи. Отдѣлы I и III.
762. Бѣловодская Николаевская церковно-приходская школа, Старобѣльскаго уѣзда, Харьковской епархіи. Отдѣль I.
763. Сабанурская церковно-приходская школа, Уржумскаго уѣзда, Вятской епархіи. Отдѣль I.
764. Русско-Турская женская церковно-приходская школа, Уржумскаго уѣзда, Вятской епархіи. Отдѣль I.
765. Меляндская женская церковно-приходская школа, Уржумскаго уѣзда, Вятской епархіи. Отдѣль I.
766. Байская церковно-приходская школа, Уржумскаго уѣзда, Вятской епархіи. Отдѣль I.
767. Рѣшетниковская церковно-приходская школа, Уржумскаго уѣзда, Вятской епархіи. Отдѣль I.
768. Цѣпочкинская церковно-приходская школа, Уржумскаго уѣзда, Вятской епархіи. Отдѣль I.
769. Радошинская двухклассная церковно-приходская школа, Ковельскаго уѣзда, Волынской епархіи. Отдѣлы I и III.
770. Гремячская церковно-приходская школа, Мамадышскаго уѣзда, Казанской епархіи. Отдѣль I.
771. Новоградволынское уѣздное отдѣленіе Волынскаго Епархіальнаго Училищнаго Совѣта. Экспонаты по школамъ:

однокласснымъ:

- а) Берездовской,
- б) Горбашской,
- в) Пилиповичской,
- г) Поддубовской мужской и женской
- д) Соколовской и
- е) Троицкой. Отдѣль I.

- № 772. Двухклассная женская при Корецкомъ женскомъ монастырѣ церковно-приходская школа, Новоградволинскаго уѣзда, Волынской епархіи. Отдѣль I.
773. Соборная церковно-приходская школа гор. Новоградволинска, Волынской епархіи. Отдѣль I.
774. Демидовская церковно-приходская школа, Горбатовскаго уѣзда, Нижегородской епархіи. Отдѣль I.
775. Демидовская воскресная школа, Горбатовскаго уѣзда, Нижегородской епархіи. Отдѣль III.
776. Крюковская церковно-приходская школа, Горбатовскаго уѣзда, Нижегородской епархіи. Отдѣль I.
777. Образцовая школа при Костромской духовной семинаріи въ гор. Костромѣ. Отдѣлы I и II.
778. Подлубская женская церковно-приходская школа, Новоградволинскаго уѣзда, Волынской епархіи. Отдѣль I.
779. Любарская при женскомъ монастырѣ церковно-приходская школа, Новоградволинскаго уѣзда, Волынской епархіи. Отдѣль I.
780. Церковно-приходская школа въ городѣ Горбатовѣ, Нижегородской епархіи. Отдѣль I.
781. Церковно-приходская школа въ с. Мещерскихъ Горахъ, Горбатовскаго уѣзда, Нижегородской епархіи. Отдѣль I.
782. Успенская въ с. Богородскомъ церковно-приходская школа, Горбатовскаго уѣзда, Нижегородской епархіи. Отдѣль I.
783. Лаишевская женская церковно-приходская школа въ гор. Лаишевѣ, Казанской епархіи. Отдѣль I.
784. Ергольская женская церковно-приходская школа, Уфимскаго уѣзда, Уфимской епархіи. Отдѣль I.
785. Шиповская школа грамоты, Уфимскаго уѣзда, Уфимской епархіи. Отдѣль I.
786. Уфимское уѣздное отдѣленіе Уфимскаго Епархіальнаго Училищнаго Совѣта. Экспонаты по школамъ:
а) Канлинской и
б) Рязановской. Отдѣлы I и VII.
787. Подлубовская второклассная школа, Уфимскаго уѣзда, Уфимской епархіи. Отдѣль II.
788. Никольская женская церковно-приходская школа въ гор. Уфѣ, Уфимской епархіи. Отдѣль I.

- № 789. Чернобаевскія мужская и женская церковно-приходскія школы, Золотоношскаго уѣзда, Полтавской епархіи. Отдѣль I.
790. Безпальчевская церковно-приходская школа, Золотоношскаго уѣзда, Полтавской епархіи. Отдѣль I.
791. Свято-Духовская церковно-приходская школа, с. Богодуховки, Золотоношскаго уѣзда, Полтавской епархіи. Отдѣль I.
792. Крестителевская церковно-приходская школа, Золотоношскаго уѣзда, Полтавской епархіи. Отдѣль I.
793. Церковно-приходская школа села Бубновской Слободки, Золотоношскаго уѣзда, Полтавской епархіи. Отдѣль I.
794. Немировская женская второклассная школа, Браиловскаго уѣзда, Подольской епархіи. Отдѣль II.
795. Ворожбянская второклассная школа, Лебединскаго уѣзда, Харьковской епархіи. Отдѣль II.
796. Соборная смѣшанная церковно-приходская школа въ гор. Ейскѣ, Кубанской области, Ставропольской епархіи. Отдѣль I.
797. Андреевская женская церковно-приходская школа, Чембарскаго уѣзда, Пензенской епархіи. Отдѣль I.
798. Зыряновская двухклассная женская церковно-приходская школа, Змѣиногорскаго уѣзда, Омской епархіи. Отдѣль I.
799. Бородулихинская двухклассная церковно-приходская школа, Змѣиногорскаго уѣзда, Омской епархіи. Отдѣль I.
800. Кондратьевская единовѣрческая церковно-приходская школа, Змѣиногорскаго уѣзда, Омской епархіи. Отдѣль I.
801. Оршинская при женскомъ монастырѣ церковно-приходская школа, Тверскаго уѣзда, Тверской епархіи. Отдѣль I.
802. Мизяковская двухклассная церковно-приходская школа, Винницкаго уѣзда, Подольской епархіи. Отдѣль I.
803. Ямпольская Соборная двухклассная церковно-приходская школа, Ямпольскаго уѣзда, Подольской епархіи. Отдѣль I.
804. Успенская женская церковно-приходская школа въ г. Летичевѣ, Подольской епархіи. Отдѣль I.
805. Браиловская женская двухклассная при женскомъ

- монастырѣ церковно-приходская школа, Винницкаго уѣзда, Подольской епархіи. Отдѣль I.
- № 806. Кордылевская церковно-приходская школа, Винницкаго уѣзда, Подольской епархіи. Отдѣль I.
807. Кирилло-Мееодіевская церковно-приходская школа въ г. Летичевѣ, Подольской епархіи. Отдѣль I.
808. Крицинецкая церковно-приходская школа, Брацлавскаго уѣзда, Подольской епархіи. Отдѣль I.
809. Старо-Хуторская церковно-приходская школа, Винницкаго уѣзда, Подольской епархіи. Отдѣль I.
810. Мунская церковно-приходская школа, Кирилловскаго уѣзда, Новгородской епархіи. Отдѣль I.
811. Ярославскій Епархіальный Наблюдатель церковныхъ школъ И. П. Успенскій. Отдѣль VII.
812. Ойшурская церковно-приходская школа, Селенгинскаго уѣзда, Забайкальской епархіи. Отдѣль I.
813. Алексинское уѣздное отдѣленіе Тульского Епархіальнаго Училищнаго Совѣта. Экспонаты по школамъ одно-класснымъ:
- а) Димитріевской,
 - б) Волковичской женской,
 - в) Спасъ-Конинской и
 - г) Дѣвской школъ грамоты. Отдѣль I.
814. Верховская на Общѣ церковно-приходская школа, Бѣльскаго уѣзда, Смоленской епархіи. Отдѣлы I и III.
815. Солено-Займищенская школа грамоты, Черноярскаго уѣзда, Астраханской епархіи. Отдѣль I.
816. Боросенская церковно-приходская школа, Бѣлецкаго уѣзда, Кишиневской епархіи. Отдѣль I.
817. Заславскій уѣздный наблюдатель церковныхъ школъ, Волынской епархіи. Экспонаты по школамъ:

однокласснымъ:

- а) Заславской Соборной,
 - б) Криворудской,
 - в) Новосельской,
 - г) Радосhevской и
 - д) Шепетовской. Отдѣль I.
818. Скорбященская церковно-приходская школа въ ст.

Ивановской, Темрюкского отдѣла, Кубанской области Ставропольской епархіи. Отдѣль I.

- № 819. Данульскія женская одноклассная и двухклассная церковно-приходскія школы, Бѣлецкаго уѣзда, Кишиневской епархіи. Отдѣль I.
820. Бирская монастырская женская церковно-приходская школа въ гор. Бирскѣ, Уфимской епархіи. Отдѣль I.
821. Ковровское уѣздное отдѣленіе Владимірскаго Епархіальнаго Училищнаго Совѣта. Экспонаты по школамъ:
а) Θεодоровской двухклассной желѣзно-дорожной,
однокласснымъ:
б) Веретевской,
в) Камешковской и
г) Θεодоровской женской. Отдѣль I.
д) Щербовской второклассной. Отдѣль II.
822. Княгининская женская церковно-приходская школа въ гор. Владиміръ при Успенскомъ женскомъ монастырѣ, Владимірской епархіи. Отдѣль I.
823. Струпенская второклассная школа, Зарайскаго уѣзда, Рязанской епархіи. Отдѣлы II и III.
824. Аннинская церковно-приходская школа, Шлиссельбургскаго уѣзда, С.-Петербургской епархіи. Отдѣль I.
825. Камбулатская женская церковно-приходская школа, Благодарненскаго уѣзда, Ставропольской епархіи. Отдѣль I.
826. Мазильская церковно-приходская школа, Томашовскаго уѣзда, Холмской епархіи. Отдѣлы I и III.
827. Вышинско-Куплинская второклассная школа, Шацкого уѣзда, Тамбовской епархіи. Отдѣлы II и III.
828. Цасучеевская второклассная школа, Акшинскаго уѣзда, Забайкальской епархіи. Отдѣлы II и III.
829. Бижбулякская двухклассная чувашская церковно-приходская школа, Белебеевскаго уѣзда, Уфимской епархіи. Подъотдѣль инородч. школь.
830. Бѣшенковичская церковно-приходская школа, Ленельскаго уѣзда, Полоцкой епархіи. Отдѣль I.
831. Покровская церковно-приходская школа, Лихвинскаго уѣзда, Калужской епархіи. Отдѣль I.
832. Ближне - Березовская «Трофимовская» двухклассная

- церковно-приходская школа, Лихвинскаго уѣзда, Калужской епархіи. Отдѣль I.
- № 833. Церковно-приходская школа при Лихвинскомъ Добромъ монастырѣ, Калужской епархіи. Отдѣль I.
834. Дулинская школа грамоты, Лихвинскаго уѣзда, Калужской епархіи. Отдѣль I.
835. Исаковская церковно-приходская школа, Лихвинскаго уѣзда, Калужской епархіи. Отдѣль I.
836. Созановская церковно-приходская школа, Горбатовскаго уѣзда, Нижегородской епархіи. Отдѣль I.
837. Симеоновская церковно-приходская школа въ гор. Уфѣ, Уфимской епархіи. Отдѣль I.
838. Воскресенская церковно-приходская школа въ с. Богородскомъ, Горбатовскаго уѣзда, Нижегородской епархіи. Отдѣль I.
839. Бедринская церковно-приходская школа, Горбатовскаго уѣзда, Нижегородской епархіи. Отдѣль I.
840. Троицкая женская церковно-приходская школа въ г. Горбатовѣ, Нижегородской епархіи. Отдѣль I.
841. Свято-Владимірская образцовая школа съ руководѣльнымъ классомъ при женскомъ училищѣ Духовнаго Вѣдомства въ гор. Витебскѣ, Полоцкой епархіи. Отдѣль I.
842. Запаяская женская второклассная школа, Малоарсланецкаго уѣзда, Калужской епархіи. Отдѣль II.
843. Никольскъ-Уссурійская женская монастырская церковно-приходская школа въ г. Никольскѣ Уссурійскомъ, Владивостокской епархіи. Отдѣль I.
844. Гольцовская Свято-Троицкая церковно-приходская школа, Лохвицкаго уѣзда, Полтавской епархіи. Отдѣль I.
845. Ивахникская Покровская церковно-приходская школа, Лохвицкаго уѣзда, Полтавской епархіи. Отдѣль I.
846. Двухклассная женская желѣзнодорожная церковно-приходская школа на ст. «Объ» Сибирской желѣзной дороги, Омской епархіи. Отдѣль I.
847. Песковская Успенская двухклассная церковно-приходская школа, Лохвицкаго уѣзда, Полтавской епархіи. Отдѣль I.
848. Архангельская женская церковно-приходская школа, Гороховецкаго уѣзда, Владимірской епархіи. Отдѣль I.

№ 849. Образцовая школа при Ждановской женской второклассной школѣ, Лохвицкаго уѣзда, Полтавской епархіи. Отдѣль I.

850. Ждановская женская второклассная школа, Лохвицкаго уѣзда, Полтавской епархіи. Отдѣль II.

851. Входоіерусалимская церковно-приходская школа въ г. Одессѣ, Херсонской епархіи. Отдѣль I.

852. Казачье-Лагерская женская второклассная школа, Днѣпровскаго уѣзда, Таврической епархіи. Отдѣль II.

853. Волинскій Епархіальный Училищный Совѣтъ. Экспонаты по школамъ:

двухкласснымъ: ж) Левковской,

а) Малинской и

з) Маціовской,

б) Олыкской,

и) Миньковецкой,

однокласснымъ:

і) Московщинской,

в) с. Большихъ Мошковецъ,

к) Москалевской и

г) Долгошійской,

л) г. Острога при соборной церкви.

д) Доросиньской,

е) Крупецкой,

Отдѣль I.

второкласснымъ:

а) Бѣлзорецкой,

б) Любаргинской,

в) Усолусской и

г) Зимненской женской. Отдѣлы II, VII.

854. Бумботская церковно-приходская школа, Бѣлецкаго уѣзда, Кишиневской епархіи. Отдѣль I.

855. Соборно-Москвинская церковно-приходская школа въ гор. Семипалатинскѣ, Омской епархіи. Отдѣль I.

856. Никольская церковно-приходская школа въ г. Семипалатинскѣ, Омской епархіи. Отдѣль III.

857. Сорокскій уѣздный наблюдатель церковныхъ школъ, Кишиневской епархіи. Экспонаты по школамъ однокласснымъ:

а) Вережанской,

б) Каларашевской,

в) Кричкоуцкой,

г) Мерешевской,

д) Савской,

е) Унгорской и

ж) Гирбовской. Отдѣлы I и III.

- № 858. Крюковская церковно-приходская школа, Таганрогского округа, Донской епархии. Отдѣль I.
859. Дубровниинская двухклассная церковно-приходская школа, Юхновского уѣзда, Смоленской епархии. Отдѣлы I и III.
860. Воскресная женская школа въ г. Тобольскѣ, Тобольской епархии. Отдѣль III.
861. Крестовоздвиженская двухклассная церковно-приходская школа въ г. Тобольскѣ, Тобольской епархии. Отдѣль I.
862. Апостола - Андреевская церковно-приходская школа въ г. Тобольскѣ, Тобольской епархии. Отдѣль I.
863. Христорожественская церковно-приходская школа въ г. Тобольскѣ, Тобольской епархии. Отдѣль I.
864. Флорештская женская церковно-приходская школа, Сорокского уѣзда, Кишиневской епархии. Отдѣль I.
865. Образцовая школа при Таврической духовной семинарии въ г. Симферополѣ, Таврической епархии. Отдѣль I.
866. Ворожбянская церковно-приходская школа, Лебединского уѣзда, Харьковской епархии. Отдѣль I.
867. Лебединское уѣздное отдѣленіе Харьковскаго Епархіального Училищнаго Совѣта. Экспонаты по школамъ однокласснымъ:
- а) с. Бережекъ,
 - б) с. Буймера,
 - в) сл. Великаго Исторопа,
 - г) с. Влѣзокъ,
 - д) Георгіевской,
 - е) г. Лебедина,
 - ж) сл. Михайловки,
 - з) Крестовоздвиженской сл. Межирича,
 - и) Покровской сл. Межирича,
 - і) Успенской сл. Межирича,
 - к) Митрофаніевской г. Недригайлова,
 - л) Сергіево-Анастасіевской сл. Ольшаны,
 - м) с. Толстаго и
 - н) Троицкой г. Лебедина. Отдѣль I.
- а) образцовой при Ворожбянской второклассной,
 - б) Васильевской,

- в) Митрофановской и
г) Преображенской. Отдѣль III.
- № 868. Ржавецкая церковно-приходская школа, Лихвинскаго уѣзда, Калужской епархіи. Отдѣль I.
869. Литвиновская церковно-приходская школа, Горецкаго уѣзда, Могилевской епархіи. Отдѣль I.
870. Воронежское уѣздное отдѣленіе Воронежскаго Епархіальнаго Училищнаго Совѣта. Экспонаты по школамъ:
а) Усманской двухклассной,
б) Алексѣевской въ г. Воронежѣ двухклассной церковно-регентской и
в) Турчаниновской школѣ грамоты. Отдѣль I.
871. Пронское уѣздное отдѣленіе Рязанскаго Епархіальнаго Училищнаго Совѣта. Экспонаты по школамъ:
однокласснымъ:
а) Дашковской,
б) Насиловской,
в) Рудневской и
г) Тырновской,
школамъ грамоты:
д) Албушевской и
е) Кулаковской. Отдѣлы I и III.
872. Томскій Епархіальный Наблюдатель церковныхъ школъ В. Е. Мироносицкій. Отдѣлы II и VII.
873. Дмитріевская сл. Караяшника женская церковно-приходская школа, Острогжскаго уѣзда, Воронежской епархіи. Отдѣль I.
874. Церковно-приходская школа при Дивногорскомъ монастырѣ, Острогжскаго уѣзда, Воронежской епархіи. Отдѣлы I и III.
875. Двухклассная женская церковно-приходская школа въ г. Гомелѣ, Могилевской епархіи. Отдѣлы I и III.
876. Старосельская женская церковно-приходская школа Витебскаго уѣзда, Полоцкой епархіи. Отдѣль I.
877. Воскресенская женская второклассная школа, Буйскаго уѣзда, Костромской епархіи. Отдѣлы II и III.
878. Корчежинская женская второклассная школа, Бѣльскаго уѣзда, Смоленской епархіи. Отдѣлы II и III.
879. Воскресная женская школа въ г. Владимірѣ, Владимірской епархіи. Отдѣль III.

- № 880. Предтеченская церковно-приходская школа въ г. Владимірѣ, Владимірской епархіи. Отдѣль I.
881. Владимірское уѣздное отдѣленіе Владимірскаго Епархіальнаго Училищнаго Совѣта. Экспонаты по школамъ однокласснымъ:
- а) Алексѣищевской,
 - б) Кусуновской,
 - в) Ризположенской и
 - г) Лучинской школѣ грамоты. Отдѣлы I и VII.
882. Владимірское уѣздное отдѣленіе Владимірскаго Епархіальнаго Училищнаго Совѣта. Отдѣль VII.
883. Гадячское уѣздное отдѣленіе Полтавскаго Епархіальнаго Училищнаго Совѣта. Экспонаты по школамъ однокласснымъ:
- а) м. Рапевки при Христорождественской церкви,
 - б) м. Рапевки при Успенской церкви и
 - в) женской при Преображенской церкви гор. Гадяча.
- Отдѣль I.
884. Александро-Невская въ Міасскомъ заводѣ церковно-приходская школа, Троицкаго уѣзда, Оренбургской епархіи. Отдѣль I.
885. Березвечская женская второклассная школа, Дисненскаго уѣзда, Литовской епархіи. Отдѣль II.
886. Корцовская женская второклассная школа, Солигаличскаго уѣзда, Костромской епархіи. Отдѣль II.
887. Образцовая школа при Березвечской второклассной школѣ, Дисненскаго уѣзда, Литовской епархіи. Отдѣль I.
888. Краснопольская церковно-приходская школа, Александрійскаго уѣзда, Херсонской епархіи. Отдѣль I.
889. Петропавловская двухклассная женская церковно-приходская школа въ г. Витебскѣ, Полоцкой епархіи. Отдѣль I.
890. Яновичская женская второклассная школа, Витебскаго уѣзда, Полоцкой епархіи. Отдѣль II.
891. Полтевская церковно-приходская школа, Витебскаго уѣзда, Полоцкой епархіи. Отдѣль I.
892. Волинская Свято-Ѳеодоровская церковно-учительская школа, Волинской епархіи. Отдѣль I.
893. Калугинская женская церковно-приходская школа. Кирсановскаго уѣзда, Тамбовской епархіи. Отдѣль I.

- № 894. Щегловская женская второклассная школа, Шлиссельбургскаго уѣзда, С.-Петербургской епархіи. Отдѣль II.
895. Каслинская женская второклассная школа, Екатеринбургскаго уѣзда, Екатеринбургской епархіи. Отдѣль II.
896. Церковно-приходская школа с. Большихъ Бакуръ, Сердобскаго уѣзда, Саратовской епархіи. Отдѣль I.
897. Лобачевская церковно-приходская школа, Бѣльскаго уѣзда, Холмской епархіи. Отдѣль I.
898. Болотковская церковно-приходская школа, Бѣльскаго уѣзда, Холмской епархіи. Отдѣль I.
899. Воскресная женская и вечерняя мужская школа при чайной Даниловскаго Отдѣленія 1-го Московскаго Общества Трезвости, Московской епархіи. Отдѣль III.
900. Покровская двухклассная церковно-приходская школа въ г. Ростовѣ на Дону, Екатеринославской епархіи. Отдѣль I.
901. Кустанайская 1-я женская церковно-приходская школа, Тургайской области, Оренбургской епархіи. Отдѣль I.
902. Качалинская второклассная школа, 2-го Донскаго округа, Донской епархіи. Отдѣль II.
903. Спасо-Чекрякская второклассная школа, Болховскаго уѣзда, Орловской епархіи. Отдѣль II.
904. Вѣйнянская церковно-приходская школа. Могилевскаго уѣзда, Могилевской епархіи. Отдѣль I.
905. Петропавловская церковно-приходская школа въ гор. Могилевѣ, Могилевской епархіи. Отдѣль I.
906. Лубнищенская школа грамоты, Могилевскаго уѣзда, Могилевской епархіи. Отдѣль I.
907. Бѣлыничская двухклассная при монастырѣ церковно-приходская школа, Могилевскаго уѣзда, Могилевской епархіи. Отдѣль I.
908. Церковно-приходская школа въ г. Гомелѣ, Могилевской епархіи. Отдѣль I.
909. Чистолужская церковно-приходская школа, Гомельскаго уѣзда, Могилевской епархіи. Отдѣль I.
910. Казанскій Епархіальный Наблюдатель церковныхъ школъ протоіерей П. Захарьевскій. Экспонаты по Козьмо-Даміановской-Троицкой церковно-приходской школѣ и по второкл. школамъ отдѣлы I и II.

- № 911. Пятогорская женская церковно-приходская школа при монастырѣ, Царскосельскаго уѣзда, С.-Петербургской епархіи. Отдѣль I.
912. Свято-Троицкая Николаевская церковно-приходская школа, Ю.-Уссурійскаго округа, Владивостокской епархіи. Подъотдѣль инород. школь.
913. Богородская женская второклассная школа, Горбатовскаго уѣзда, Нижегородской епархіи. Отдѣлы II и III.
914. Щегловская церковно-приходская школа, Шлиссельбургскаго уѣзда, С.-Петербургской епархіи. Отдѣль I.
915. Смолдѣяровская церковно-приходская школа, Лаишевскаго уѣзда, Казанской епархіи. Отдѣль I.
916. Лаишевское уѣздное отдѣленіе Казанскаго Епархіальнаго Училищнаго Совѣта. Экспонаты по школамъ:
а) Никольской одноклассной и
б) Якшинской школь грамоты. Отдѣль I.
917. Уральская женская второклассная школа въ г. Уральскѣ, Оренбургской епархіи. Отдѣль II.
918. Озургетское уѣздное отдѣленіе Гурійско-Мингрельскаго Епархіальнаго Училищнаго Совѣта. Экспонаты по школамъ:
а) Горисъ-Гвердской двухклассной,
б) Екадѣевской одноклассной,
в) Кведа-Апетской,
г) Учхобской,
д) Батумской греческой женской и
е) Озургетской женской. Отдѣль I.
919. Варлаамовская церковно-приходская школа, Псковскаго уѣзда, Псковской епархіи. Отдѣлы I и VII.
920. Образцовая школа при Тобольской духовной семинаріи, Тобольской епархіи. Отдѣль II.
921. Аннинская церковно-приходская школа, Аткарскаго уѣзда, Саратовской епархіи. Отдѣль I.
922. Вознесенская женская церковно-приходская школа въ гор. Царицынѣ, Саратовской епархіи. Отдѣль I.
923. Вешковская церковно-приходская школа, Медынскаго уѣзда, Калужской епархіи. Отдѣль I.
924. Благовѣщенская женская второклассная школа, Смоленскаго уѣзда, Смоленской епархіи. Отдѣль II.

- № 925. Николаевская церковно-приходская школа въ г. Порховѣ, Псковской епархіи. Отдѣль I.
926. Шадринское уѣздное отдѣленіе Екатеринбургскаго Епархіальнаго Училищнаго Совѣта. Экспонаты по школамъ однокласснымъ:
- а) Верхъ-Теченской,
 - б) Градо-Шадринской Флоро-Лаврской,
 - в) Деминской,
 - г) Маслянской,
 - д) Погорѣльской и
 - е) Шадринской Николаевской,
школамъ грамоты:
 - ж) Иванищевско-Богоявленской.
 - з) Иванищевско-Покровской и
 - и) Мыльниковской. Отдѣлы I и VII.
927. Александровская церковно-приходская школа, Липовецкаго уѣзда, Кіевской епархіи. Отдѣль I.
928. Тетеринская церковно-приходская школа, Нерехтскаго уѣзда, Костромской епархіи. Отдѣль I.
929. Θεодоровская церковно-приходская школа, Костромскаго уѣзда, Костромской епархіи. Отдѣль I.
930. Тарасовская двухклассная церковно-приходская школа, Донецкаго округа, Донской епархіи. Отдѣлы I и III.
931. Вознесенская женская церковно-приходская школа въ г. Н. Новгородѣ, Нижегородской епархіи. Отдѣль I.
932. Непрядвенская женская церковно-приходская школа, Богородицкаго уѣзда, Тульской епархіи. Отдѣль I.
933. Евлашинская церковно-приходская школа, Васильскаго уѣзда, Нижегородской епархіи. Отдѣль I.
934. Браковская церковно-приходская школа, Могилевскаго уѣзда, Могилевской епархіи. Отдѣль I.
935. Кудинская церковно-приходская школа, Могилевскаго уѣзда, Могилевской епархіи. Отдѣль I.
936. Сивельниковская церковно-приходская школа, Павлоградскаго уѣзда, Екатеринославской епархіи. Отдѣль I.
937. Уплатновская церковно-приходская школа, Павлоградскаго уѣзда, Екатеринославской епархіи. Отдѣль I.
938. Николаевская женская церковно-приходская школа въ г. Опочкѣ, Псковской епархіи. Отдѣль I.

- № 939. Бальтинская церковно-приходская школа, Опочецкого уѣзда, Псковской епархіи. Отдѣль I.
940. Успенско-Лукинская церковно-приходская школа въ г. Опочкѣ, Псковской епархіи. Отдѣль I.
941. Опочечкое уѣздное отдѣленіе Псковскаго Епархіальнаго Училищнаго Совѣта. Отдѣль VII.
942. Переспенская церковно-приходская школа въ г. Минскѣ, Минской епархіи. Отдѣль I.
943. Образцовая школа при Богородской женской второклассной школѣ, Горбатовскаго уѣзда, Нижегородской епархіи. Отдѣль I.
944. Владыкинская школа грамоты, Аткарскаго уѣзда, Саратовской епархіи. Отдѣль I.
945. Ильино-Долговская церковно-приходская школа, Вязниковскаго уѣзда, Владимірской епархіи. Отдѣль I.
946. Ново-Тихвинская монастырская церковно-приходская школа въ г. Екатеринбургѣ, Екатеринбургской епархіи. Отдѣль I.
947. Михалковская церковно-приходская школа, Тульскаго уѣзда, Тульской епархіи. Отдѣль I.
948. Церковно-приходская школа при Никольской церкви въ с. Павловѣ, Горбатовскаго уѣзда, Нижегородской епархіи. Отдѣль I.
949. Бывшій ученикъ церковно-приходской школы, крестьянинъ с. Созонова, Горбатовскаго уѣзда, Нижегородской епархіи, Алексѣй Котковъ. Отдѣль I.
950. Ютановская второклассная школа, Бирюченскаго уѣзда, Воронежской епархіи. Отдѣль II.
951. Дубровско-Волковская церковно-приходская школа, Егорьевскаго уѣзда, Рязанской епархіи. Отдѣль I.
952. Суворовская женская церковно-приходская школа, Баталпашинскаго отдѣла, Кубанской области, Ставропольской епархіи. Отдѣль I.
953. Сердобская Пригородной Слободы церковно-приходская школа, Сердобскаго уѣзда, Саратовской епархіи. Отдѣль I.
954. Волынское Епархіальное женское училище съ образцовою при немъ школою въ гор. Кременецѣ, Волынской епархіи. Отдѣлы I и II.

- № 955. Курбатовская церковно-приходская школа, Нижнедѣвицкаго уѣзда, Воронежской епархіи. Отдѣль I.
956. Нижне-Гниловская церковно-приходская школа, Нижнедѣвицкаго уѣзда, Воронежской епархіи. Отдѣль I.
957. Болотская церковно-приходская школа, Нижнедѣвицкаго уѣзда, Воронежской епархіи. Отдѣль I.
958. Сутковская церковно-приходская школа, Опшмянскаго уѣзда, Литовской епархіи. Отдѣль I.
959. Бобровская второклассная школа въ гор. Бобровѣ, Воронежской епархіи. Отдѣль II.
960. Каменноярская церковно-приходская школа, Черноярскаго уѣзда, Астраханской епархіи. Отдѣлы I и III.
961. Краснинская женская церковно-приходская школа въ г. Красномъ, Смоленской епархіи. Отдѣль I.
962. Абызовская церковно-приходская школа, Бирскаго уѣзда, Уфимской епархіи. Отдѣль I.
963. Воложинская женская церковно-приходская школа, Опшмянскаго уѣзда, Литовской епархіи. Отдѣль I.
964. Прилуцкая двухклассная церковно-приходская школа, Онежскаго уѣзда, Архангельской епархіи. Отдѣль I.
965. Полистовская церковно-приходская школа, Холмскаго уѣзда, Псковской епархіи. Отдѣль I.
966. Священникъ В. Романовъ, Полтавской епархіи. Отдѣль VII.
967. Ковельскій уѣздный наблюдатель церковныхъ школъ, Волинской епархіи. Экспонаты по школамъ:
- а) Дрозденской двухклассной, однокласснымъ:
 - б) Бобольской,
 - в) Вербской,
 - г) Выдраницкой,
 - д) Датынской,
 - е) Здомыльской,
 - ж) Лычинской,
 - з) Мизовской.
 - и) Маціовской,
 - і) Песочненской,
 - к) Подрижской,
 - л) Ружинской,
 - м) Сьулинской,

н) Торговицкой,

о) Шапской и

п) Гонче-Бродской школѣ грамоты. Отдѣлы I и III.

- № 968. Образцовая школа при Ярославской духовной семинаріи, Ярославской епархіи. Отдѣль I.
969. Трифоуцкая церковно-приходская школа, Сорокского уѣзда, Кишиневской епархіи. Отдѣлы I и III.
970. Харловская церковно-приходская школа, Ирбитскаго уѣзда, Екатеринбургской епархіи. Отдѣль I.
971. Маргаритовская и Ново-Маргаритовская церковно-приходскія школы, Ростовскаго на Дону округа, Екатеринославской епархіи. Отдѣль I.
972. Церковно-приходская школа при Николаевской церкви въ г. Ростовѣ на Дону, Екатеринославской епархіи. Отдѣль I.
973. Каслинская церковно-приходская школа, Екатеринбургскаго уѣзда, Екатеринбургской епархіи. Отдѣль I.
974. Мартвильская двухклассная церковно-приходская школа, Сенакскаго уѣзда, Гурийско-Мингрельской епархіи. Отдѣль I.
975. Юшковская церковно-приходская школа, Екатеринбургскаго уѣзда, Екатеринбургской епархіи. Отдѣль I.
976. Симеоновская церковь-школа въ г. Екатеринбургѣ, Екатеринбургской епархіи. Отдѣль I.
977. Стюхинская двухклассная церковно-приходская школа памяти Н. И. Ильминскаго, Бугурусланскаго уѣзда, Самарской епархіи. Отдѣль I.
978. Грабовская церковно-приходская школа, Балтскаго уѣзда, Подольской епархіи. Отдѣль I.
979. Двухклассная церковно-приходская школа Соборнаго прихода въ г. Черкассахъ, Кіевской епархіи. Отдѣль I.
980. Велико-Старосельская церковно-приходская школа, Черкаскаго уѣзда, Кіевской епархіи. Отдѣль I.
981. Михайловская двухклассная церковно-приходская школа м. Городища, Черкаскаго уѣзда, Кіевской епархіи. Отдѣль I.
982. Кундравинская церковно-приходская школа, Троицкаго уѣзда, Оренбургской епархіи. Отдѣль I.
983. Гоньбинская церковно-приходская школа, Малмыжскаго уѣзда, Вятской епархіи. Отдѣль I.

- № 984. Ленковская двухклассная церковно-приходская школа, Хотинского уѣзда, Кишиневской епархіи. Отдѣль I.
985. Свято-Духовская церковно-приходская школа въ г. Екатеринбургѣ, Екатеринбургской епархіи. Отдѣль I.
986. Межевская школа грамоты, Ирбитскаго уѣзда, Екатеринбургской епархіи. Отдѣль I.
987. Ярославская школа грамоты, Ирбитскаго уѣзда, Екатеринбургской епархіи. Отдѣль I.
988. Яланская церковно-приходская школа, Ирбитскаго уѣзда, Екатеринбургской епархіи. Отдѣль I.
989. Перфиловская одноклассная церковно-приходская школа, Нижнеудинскаго уѣзда, Иркутской епархіи. Отдѣль I.
990. Цацынская церковно-приходская школа, Черноярскаго уѣзда, Астраханской епархіи. Отдѣль I.
991. Козарская церковно-приходская школа, Новосильскаго уѣзда, Тульской епархіи. Отдѣлы I и III.
992. Эссенчукская единовѣрческая церковно-приходская школа, Терской области, Владикавказской епархіи. Отдѣль I.
993. Сарсисъ-Горская церковно-приходская школа, Мензелинскаго уѣзда, Уфимской епархіи. Отдѣль I.
994. Матренинская церковно-приходская школа, Волоколамскаго уѣзда, Московской епархіи. Отдѣль I.
995. Полтавскій Епархіальный Училищный Совѣтъ. Экспонаты по школамъ:
а) Ждановской второклассной и
б) Лубенской братской учительской. Отдѣлы I, II и VII.
996. Таврическій Епархіальный наблюдатель церковныхъ школъ. Отдѣлы II, V и VI.
997. Больше-Джалгинская церковно-приходская школа, Благодарненскаго уѣзда, Ставропольской епархіи. Отдѣль I.
998. Никольская женская церковно-приходская школа, Переславскаго уѣзда, Владимірской епархіи. Отдѣль I.
999. Филипповская церковно-приходская школа, Ставропольскаго уѣзда, Самарской епархіи. Подъотдѣль иногородческихъ школъ.
1000. Остринская женская церковно-приходская школа, Лидскаго уѣзда, Литовской епархіи. Отдѣль I.

- № 1001. Сидоровская церковно-приходская школа, Мензелинского уѣзда, Уфимской епархіи. Отдѣль I.
1002. Предсѣдатель Верхнеуральскаго уѣзднаго отдѣленія Оренбургскаго Епархіальнаго Училищнаго Совѣта (по Верхнеуральской второклассной школѣ). Отдѣлы II и V.
1003. Брянское уѣзное отдѣленіе Орловскаго Епархіальнаго Училищнаго Совѣта. Отдѣлы I и VII.
1004. Учитель Поминовской церковно-приходской школы, Егорьевскаго уѣзда, Рязанской епархіи. Отдѣль VII.
1005. Священникъ Д. Филимоновъ, Бугульминскаго уѣзда, Самарской епархіи. Иностранческій подъотдѣль.
1006. Верховская двухклассная церковно-приходская школа, Боровичскаго уѣзда, Новгородской епархіи. Отдѣлы I и III.
1007. Наблюдатель церковныхъ школъ Нарымскаго края, Томской епархіи. Экспонаты по школамъ:
- а) Алтаевской,
 - б) церкви-школѣ въ д. Ильиной и
 - в) въ с. Инконскомъ. Отдѣль I.
1008. Черноярская женская церковно-приходская школа въ г. Черномъ Ярѣ, Астраханской епархіи. Отдѣль I.
1009. Ляховская церковно-приходская школа, Капшинскаго уѣзда, Тверской епархіи. Отдѣль I.
1010. Багарякская церковно-приходская школа, Екатеринбургскаго уѣзда, Екатеринбургской епархіи. Отдѣль I.
1011. Наумовская церковно-приходская школа, Мещовскаго уѣзда, Калужской епархіи. Отдѣль I.
1012. Звѣревская церковно-приходская школа, Ирбитскаго уѣзда, Екатеринбургской епархіи. Отдѣль I.
1013. Далматовская второклассная школа, Шадринскаго уѣзда, Екатеринбургской епархіи. Отдѣль II.
1014. Верхъ-Исетская двухклассная церковно-приходская школа, Екатеринбургскаго уѣзда, Екатеринбургской епархіи. Отдѣль I.
1015. Двухклассная образцовая школа при Курской духовной семинаріи, Курской епархіи. Отдѣлы I и II.
1016. Ирбитская при дѣтскомъ убѣжищѣ церковно-приходская школа, Екатеринбургской епархіи. Отдѣль I.
1017. Шогрышская женская церковно-приходская школа, Ирбитскаго уѣзда, Екатеринбургской епархіи. Отдѣль I.

- № 1018. Черновская церковно-приходская школа, Ирбитскаго уѣзда, Екатеринбургской епархіи. Отдѣль I.
1019. Свѣтлоярская женская церковно-приходская школа, Черноярскаго уѣзда, Астраханской епархіи. Отдѣль I.
1020. Образцовая школа при Волынской духовной семинаріи въ г. Житомирѣ, Волынской епархіи. Отдѣль I.
1021. Гурійско-Мингрельскій Епархіальный Училищный Совѣтъ (по Киційской второклассной школѣ). Отдѣль II.
1022. Ново-Боровичская второклассная школа, Городнянскаго уѣзда, Черниговской епархіи. Отдѣль II.
1023. Нижегородскій Епархіальный Наблюдатель церковныхъ школъ II. Виноградовъ (по Починковской второклассной женской школѣ). Отдѣль II.
1024. Протасовская женская церковно-приходская школа, Одоевского уѣзда, Тульской епархіи. Отдѣль I.
1025. Брашно-Селецкая церковно-приходская школа, Минскаго уѣзда, Минской епархіи. Отдѣль I.
1026. Минское уѣздное отдѣленіе Минскаго Епархіальнаго Училищнаго Совѣта. Отдѣлы VI и VII.
1027. Кощаковская женская второклассная школа, Казанскаго уѣзда, Казанской епархіи. Отдѣль II.
1028. Астраханскій Епархіальный Наблюдатель церковныхъ школъ А. Лѣтницкій. Экспонаты по школамъ:
- а) въ г. Астрахани при ночлежномъ домѣ,
 - б) Ильинской въ г. Астрахани,
 - в) Камызякской,
 - г) Маковской,
 - д) Пришибинской молоканской,
 - е) Ремонтинской,
 - ж) Селитренскихъ мужской и женской,
 - з) Старицкой женской,
 - и) Тундутовской,
 - і) Цвѣтновской,
 - к) Казанской школѣ грамоты и Капустиноярской второклассной школѣ и Астраханскимъ временнымъ педагогическимъ курсамъ. Отдѣлы I, II, III, VI и VII.
1029. Тамбовскій Епархіальный Училищный Совѣтъ. Отдѣль VII.

- № 1030. Преподаватель Харьковской Духовной Семинаріи Н. Страховъ. Отдѣль VII.
1031. Солодниковская второклассная школа, Черноярскаго уѣзда, Астраханской епархіи. Отдѣль II.
1032. Симбирскій Епархіальный Училищный Совѣтъ. Экспонаты по школамъ:
Пилюгинской и
Старо-Маклаушинской. Отдѣлы I, II и VI.
1033. Красно слободское уѣздное отдѣленіе Пензенскаго Епархіального Училищнаго Совѣта. Экспонаты по школамъ:
а) Горяшенской,
б) Грачевниковской,
в) Краснослободской женской,
г) Усадской,
д) с. Булдыги и
е) сельца Козловки. Отдѣль I, II и VII.
1034. Елатомское уѣздное отдѣленіе Тамбовскаго Епархіального Училищнаго Совѣта. Экспонаты по школамъ:
а) Балушево-Починской,
б) Потапьевской,
в) Сасовской и
г) Темировской. Отдѣль I.
1035. Гладышевская школа грамоты, Судогодскаго уѣзда, Владимірской епархіи. Отдѣль I.
1036. Малиновская церковно-приходская школа, Судогодскаго уѣзда, Владимірской епархіи. Отдѣль I.
1038. Красно-Яружская двухклассная церковно-приходская школа, Грайворонскаго уѣзда, Курской епархіи. Отдѣль I.
1039. Лунинская женская второклассная школа, Мокшанскаго уѣзда, Пензенской епархіи. Отдѣль II.
1040. Глуховская церковно-приходская школа, Бѣльскаго уѣзда, Смоленской епархіи. Отдѣль I.
1041. Троицко-Дубровская церковно-приходская школа, Ардаговскаго уѣзда, Симбирской епархіи. Отдѣль I.
1042. Камышанская церковно-приходская школа, Ялуторовскаго уѣзда, Тобольской епархіи. Отдѣль I.

- № 1043. Образцовая школа при духовной семинаріи въ г. Пензѣ, Пензенской епархіи. Отдѣль I.
1044. Головичская церковно-приходская школа, Чаусскаго уѣзда, Могилевской епархіи. Отдѣль I.
1045. Благовичская церковно-приходская школа, Чаусскаго уѣзда, Могилевской епархіи. Отдѣль I.
1046. Сухаревская двухклассная церковно-приходская школа, Чаусскаго уѣзда, Могилевской епархіи. Отдѣль I.
1047. Мокрядская церковно-приходская школа, Чаусскаго уѣзда, Могилевской епархіи. Отдѣль I.
1048. Щучейская двухклассная церковно-приходская школа, Порѣчскаго уѣзда, Смоленской епархіи. Отдѣль I.
1049. Харьковецкая второклассная школа, Лохвицкаго уѣзда, Полтавской епархіи. Отдѣлы II и III.
1050. Тульскій Епархіальный Училищный Совѣтъ. Отдѣль II.
1051. Дисненское уѣздное отдѣленіе Литовскаго Епархіальнаго Училищнаго Совѣта. Экспонаты по Порѣчской церковно-приходской школѣ. Отдѣль I.
1052. Порздневская женская церковно-приходская школа, Юрьевецкаго уѣзда, Костромской епархіи. Отдѣль I.
1053. Херсонскій Епархіальный Наблюдатель церковныхъ школъ (по Садовской женской второклассной школѣ). Отдѣль II.
1054. Женская церковно-приходская школа въ г. Ставрополѣ, Ставропольской епархіи. Отдѣль I.
1055. Предсѣдатель Муромскаго уѣзднаго отдѣленія Владимірскаго Епархіальнаго Училищнаго Совѣта Протоіерей Алексій Бобровъ. Отдѣль VII.
1056. Витчевская второклассная школа, Пинскаго уѣзда, Минской епархіи. Отдѣль II.
1057. Болваничская двухклассная церковно-приходская школа, Краснинскаго уѣзда, Смоленской епархіи. Отдѣль I.
1058. Бобровская второклассная школа, Бобровскаго уѣзда, Воронежской епархіи. Отдѣль II.
1059. Устье-Матгомская церковно-приходская школа, Мологскаго уѣзда, Ярославской епархіи. Отдѣль I.
1060. Захарыинская женская церковно-приходская школа, Мологскаго уѣзда, Ярославской епархіи. Отдѣль I.

- № 1061. Покровская церковно-приходская школа, Царевского уѣзда, Астраханской епархіи. Отдѣль I.
1062. Церковно-приходская школа станицы Попутной, Баталпаинскаго отдѣла, Ставропольской епархіи. Отдѣлы I и III.
1063. Священникъ Василій Ремезовъ, Донской епархіи. Экспонаты по школѣ въ поселкѣ Алексѣевско-Нагольненскомъ и Грабовской. Отдѣлы I, III и VII.
1064. Ильинская второклассная школа, Судогодскаго уѣзда, Владимірской епархіи. Отдѣлы I и II.
1065. Скамейская второклассная школа, Гдовскаго уѣзда, С.-Петербургской епархіи. Отдѣль II.
1066. Вохомско-Вознесенская женская церковно-приходская школа, Никольскаго уѣзда, Вологодской епархіи. Отдѣль I.
1067. Вороновская второклассная школа, Шлиссельбургскаго уѣзда, С.-Петербургской епархіи. Отдѣль II.
1068. Двухклассная церковно-приходская школа въ с. Бегахъ, Овручскаго уѣзда, Волынской епархіи. Отдѣль I.
1069. Карижская женская церковно-приходская школа, Рыльскаго уѣзда, Курской епархіи. Отдѣль I.
1070. Введенская при Ижевскомъ заводѣ церковь-школа, Сарапульскаго уѣзда, Вятской епархіи. Отдѣль I.
1071. Вындино-Островская церковно-приходская школа, Новоладожскаго уѣзда, С.-Петербургской епархіи. Отдѣль I.
1072. Ново-Александровская церковно-приходская школа, Перекопскаго уѣзда, Таврической епархіи. Отдѣль I.
1073. Чернобыльскія двухклассныя (мужская и женская) церковно-приходскія школы, Радомысльскаго уѣзда, Кіевской епархіи. Отдѣлы I и III.
1074. Константино-Еленинская церковно-приходская школа г. Владикавказа, Владикавказской епархіи. Отдѣль I.
1075. Гизельскія церковно-приходскія школы, Владикавказскаго округа, Владикавказской епархіи. Подъотдѣль инородч. школъ.
1076. Курганскій уѣздный наблюдатель церковныхъ школъ, Тобольской епархіи. Экспонаты по школамъ:
- а) Больше-Иткульской,
 - б) Могилевской и
 - в) Асямоловской школѣ грамоты. Отдѣль I.

- № 1077. Могильнянская женская церковно-приходская школа, Игуменскаго уѣзда, Минской епархіи. Отдѣль I.
1078. Великовражская смѣшанная церковно - приходская школа, Арзамаскаго уѣзда, Нижегородской епархіи. Отдѣль I.
1079. Игуменская церковно-приходская школа, Минской епархіи. Отдѣлы I и VII.
1080. Московскій Епархіальный Наблюдатель церковныхъ школъ А. Д. Италинскій (по Чашниковской второклассной школъ). Отдѣлы II, III и VII.
1081. Мологскій уѣздный наблюдатель церковныхъ школъ, Ярославской епархіи, священникъ А. Рождественскій. Отдѣль VII.
1082. Тюремная школа грамоты въ г. Ставрополѣ, Ставропольской епархіи. Отдѣль I.
1083. Бешпагирская женская школа грамоты, Ставропольской епархіи. Отдѣль I.
1084. Ново - Димитріевская церковно - приходская школа, Медвѣженскаго уѣзда, Ставропольской епархіи. Отдѣль I.
1085. Образцовая школа при Епархіальномъ женскомъ училищѣ въ г. Ставрополѣ, Ставропольской епархіи. Отдѣлы I и II.
1086. Ставропольскій Епархіальный Училищный Совѣтъ. Отдѣлы I и VII.
1088. Армяно-Базарская церковно-приходская школа, Перекопскаго уѣзда, Таврической епархіи. Отдѣлы I и III.
1089. Здоровецкая второклассная школа, Ливенскаго уѣзда, Орловской епархіи. Отдѣль II.
1090. Нападенская женская церковно-приходская школа, Бѣлецкаго уѣзда, Кишиневской епархіи. Отдѣль I.
1091. Сокрутовская школа грамоты, Енотаевскаго уѣзда, Астраханской епархіи. Отдѣль I.
1092. Сигнахское уѣздное отдѣленіе Грузинскаго Епархіальнаго Училищнаго Совѣта. Экспонаты по разнымъ школамъ уѣзда. Подъотдѣль инород. школъ.
1093. Змѣйская церковно-приходская школа, Терской области, Владикавказской епархіи. Отдѣль I.
1094. Ардонская руководѣльная церковная школа, Владикавказскаго округа, Владикавказской епархіи. Подъотдѣль инородч. школъ.

№ 1095. Владикавказский Епархиальный Училищный Советъ.

Экспонаты по школамъ:

- а) Владикавказской двухклассной,
- б) Веденской,
- в) Георгиевской,
- д) Дербентской,
- е) Эссентукской,
- ж) Кизлярской,
- з) Кисловодской,
- и) Лысогорской,
- і) Махчиской,
- к) Минераловодской,
- л) Наурской,
- м) Солдатской и
- н) Юрковской.

Подъотдѣль инородч. школъ и отдѣлы II, III, VI и VII.

1096. Женская при Серафимо - Понетаевскомъ женскомъ монастырѣ церковно-приходская школа-пріютъ, Арзамасскаго уѣзда, Нижегородской епархіи. Отдѣль I.

1097. Богуславская церковно-приходская школа, Александровскаго уѣзда, Екатеринославской епархіи. Отдѣль I.

1098. Покровская женская церковно-приходская школа, Александровскаго уѣзда, Екатеринославской епархіи. Отдѣль I.

1099. Пологовская церковно-приходская школа, Александровскаго уѣзда, Екатеринославской епархіи. Отдѣль I.

1100. Больше-Михайловская женская церковно-приходская школа, Александровскаго уѣзда, Екатеринославской епархіи. Отдѣль I.

1101. Присянская двухклассная церковно-приходская школа, Рогачевскаго уѣзда, Могилевской епархіи. Отдѣль I.

1102. Вятскій Епархиальный Училищный Советъ. Экспонаты по школамъ:

однокласснымъ:

- | | |
|----------------------------|------------------------------|
| а) Березино-Николаевской, | р) Пантыльской, |
| б) Бѣло-Холуницкой, | с) Полинской, |
| в) Вобловицкой, | т) Прокопьевской, |
| г) Вознесенско-Вахрушевой, | у) Роговской, |
| д) Волковской, | ф) Слободской при Крестовоз- |
| е) Всѣхсвятской, | движенскомъ монастырѣ, |

- | | |
|--------------------------|----------------------------|
| ж) Городищенской, | х) Спасо-Подчуршинской, |
| з) Завода Кирсы, | ц) Совьинской, |
| и) Заевской, | ч) Сунской, |
| і) Косинской, | ш) Сырьянско-Николаевской, |
| к) Кичановской, | щ) Холуно-Полымской, |
| л) Кинчино-Федосѣевской, | ъ) Холуницко-Троицкой, |
| м) Лекошской, | школамъ грамоты: |
| н) Мухинской, | ы) Кокорской и |
| о) Нагорской, | ь) Ходырской. |
| п) Низевской, | Отдѣль I. |

№ 1103. Ново-Оскольское уѣздное отдѣленіе Курскаго Епархіальнаго Училищнаго Совѣта. Экспонаты по школамъ:

- а) Богоявленской г. Новаго Оскола,
- б) Куськинской,
- в) Русско-Халанской и
- г) Соборно-Успенской г. Новаго Оскола. Отдѣль I.

1104. Иркутская церковно-учительская семинарія въ г. Иркутскѣ. Отдѣль II.

1105. Глинковская церковно-приходская школа, Ряжскаго уѣзда, Рязанской епархіи. Отдѣль I.

1106. Соборная женская двухклассная съ учительскимъ курсомъ церковно-приходская школа гор. Ряжска, Рязанской епархіи. Отдѣль I.

1107. Ряжское уѣздное отдѣленіе Рязанскаго Епархіальнаго Училищнаго Совѣта. Экспонаты по школамъ:

- а) Ляпуновской,
- б) Мордвиновскимъ мужской и женской,
- в) Ляпуновской школѣ грамоты и
- г) Елагинской школѣ грамоты. Отдѣль I.

1108. Воскресенская женская церковно-приходская школа г. Миргорода, Полтавской епархіи. Отдѣль I.

1109. Калужскій Епархіальный Наблюдатель церковныхъ школѣ. Экспонаты по церковно-приходской школѣ въ с. Опочинѣ, Тарусскаго уѣзда, и второкласснымъ школамъ: въ Тихоновой Пустыни и Милотичской. Отдѣлы I, II, III, V и VII.

1110. Койская второклассная школа, Кашинскаго уѣзда, Тверской епархіи. Отдѣль II и III.

1111. Церковно-приходская школа въ г. Курганѣ, Тобольской епархіи. Отдѣль I.

- № 1112. Хрѣновская церковно-учительская школа, Костромской епархіи. Отдѣлы II, III, и V.
1113. Успенская церковно-приходская школа въ г. Уфѣ, Уфимской епархіи. Отдѣлы I, III и VI.
1114. Женская второклассная школа въ гор. Арзамасѣ, Нижегородской епархіи. Отдѣлъ II.
1115. Образовая школа при второклассной женской школѣ въ г. Арзамасѣ, Нижегородской епархіи. Отдѣлъ I.
1116. Снѣжковская церковно-приходская школа, Валковского уѣзда, Харьковской епархіи. Отдѣлъ I.
1117. Лужецкая женская церковно-приходская школа, Дисненскаго уѣзда, Литовской епархіи. Отдѣлъ I.
1118. Двухклассная женская церковно-приходская школа, въ с. Пришибѣ, Царевскаго уѣзда, Астраханской епархіи. Отдѣлъ I.
1119. Глубокская женская церковно-приходская школа, Дисненскаго уѣзда, Литовской епархіи. Отдѣлъ I.
1120. Хорольское уѣздное отдѣленіе Полтавскаго Епархіальнаго Училищнаго Совѣта. Экспонаты по школамъ:
- а) Зубаневской,
 - б) Ивановской женской,
 - в) Покровско-Богачанской,
 - г) Родіоновской женской,
 - д) Семеновской,
 - е) Степановской женской и
 - ж) Кагамликской школѣ грамоты.
- Отдѣлъ I.
1121. Трубчевское уѣздное отдѣленіе Орловскаго Епархіальнаго Училищнаго Совѣта. Экспонаты по школамъ:
- а) Лопушской,
 - б) Милеченской,
 - в) Сосновской,
 - г) при Спасо-Челнскомъ монастырѣ и
 - д) Крупецкой школѣ грамоты. Отдѣлы I и III.
1122. Грудевская церковно-приходская школа, Костромскаго уѣзда и епархіи. Отдѣлъ I.
1123. Семиловская второклассная школа, Костромскаго уѣзда, Костромской епархіи. Отдѣлъ II.
1124. Козельское уѣздное отдѣленіе Калужскаго Епархіальнаго Училищнаго Совѣта. Экспонаты по школамъ:

- а) Благовѣщенской женской въ г. Козельскѣ,
б) Сорокинской и
в) Хорецкой. Отдѣлы I и III.
- № 1125. Красносельская церковно-приходская школа, Мологского уѣзда, Ярославской епархіи. Отдѣль I.
1126. Аванасіевская церковно-приходская школа, Мологского уѣзда, Ярославской епархіи. Отдѣль I.
1127. Мологская воскресная смѣшанная школа, Мологского уѣзда, Ярославской епархіи. Отдѣль III.
1128. Усть-Лабинская женская второклассная школа, Екатеринодарскаго отдѣла, Кубанской области, Ставропольской епархіи. Отдѣль II.
1129. Казанская второклассная школа, Кавказскаго отдѣла, Кубанской области, Ставропольской епархіи. Отдѣль II.
1130. Ставропольскій Епархіальный Наблюдатель церковныхъ школъ. Экспонаты по Бѣлоглинской и Ставропольской второкласснымъ школахъ. Отдѣлы II и VI.
1131. Знаменская двухклассная церковно-приходская школа, въ г. Осташковѣ, Тверской епархіи. Отдѣль I.
1132. Кураповская церковно-приходская школа, Егорьевскаго уѣзда, Рязанской епархіи. Отдѣль I.
1133. Ново - Млинская второклассная школа, Сосницкаго уѣзда, Черниговской епархіи. Отдѣль II.
1134. Соминская второклассная школа, Устюжнаскаго уѣзда, Новгородской епархіи. Отдѣль II.
1135. Демидовская второклассная школа, Тираспольскаго уѣзда, Херсонской епархіи. Отдѣлы II и III.
1136. Делеховская второклассная школа, Скопинскаго уѣзда, Рязанской епархіи. Отдѣль II.
1137. Фофановская церковно-приходская школа, Рязскаго уѣзда, Рязанской епархіи. Отдѣль I.
1138. Введенская школа грамоты, Рязскаго уѣзда, Рязанской епархіи. Отдѣль I.
1139. Еремичская женская двухклассная церковно-приходская школа, Новогрудскаго уѣзда, Минской епархіи. Отдѣль I.
1140. Конецгорская второклассная школа, Шенкурскаго уѣзда, Архангельской епархіи. Отдѣль II.
1141. Начальная ремесленная школа при церковно-приход-

ской школѣ въ селѣ Башмаковѣ, Малоарославецкаго уѣзда, Калужской епархіи. Отдѣль I.

- № 1142. Распопенская двухклассная церковно-приходская школа, Оргѣвскаго уѣзда, Кишиневской епархіи. Отдѣль I.
1143. Тыретская женская церковно-приходская школа, Балаганскаго уѣзда, Иркутской епархіи. Отдѣль I.
1144. Кемско-Александровскій уѣздный наблюдатель церковныхъ школъ, Архангельской епархіи. Отдѣлы I и VII.
1145. Сумская женская церковно-приходская школа, Кемскаго уѣзда, Архангельской епархіи. Отдѣль I.
1146. Яндашевская женская церковно-приходская школа, Чебоксарскаго уѣзда, Казанской епархіи. Отдѣль I.
1147. Алань-Полянская крещено-татарская церковно-приходская школа, Лаишевскаго уѣзда, Казанской епархіи. Подъотдѣль инородч. школъ.
1148. Двухклассная женская церковно-приходская школа въ гор. Острогжскѣ, Воронежской епархіи. Отдѣль I.
1149. Лебедская второклассная школа, Старорусскаго уѣзда, Новгородской епархіи. Отдѣль II.
1150. Ялutorовское уѣздное отдѣленіе Тобольскаго Епархіальнаго Училищнаго Совѣта. Экспонаты по школамъ:
а) Вознесенской,
б) Зимовье-Вагайской,
в) Падунской и
г) Червянской. Отдѣль I.
1151. Онежская двухклассная церковно-приходская школа, Яренскаго уѣзда, Вологодской епархіи. Отдѣль I.
1152. Деревянская второклассная школа, Устьсысольскаго уѣзда, Вологодской епархіи. Отдѣль II.
1153. Ольгинская церковно-приходская школа при Домѣ трудолюбія въ г. Козмодемьянскѣ, Казанской епархіи. Отдѣль I.
1154. Уржумское уѣздное отдѣленіе Вятскаго Епархіальнаго Училищнаго Совѣта. Экспонаты по школамъ:
а) Русско-Турекской женской,
б) Рѣшетниковской,
в) образцовой школѣ при Старо-Торьяльской второклассной,
г) Уржумской и
д) Русско-Турекской школѣ грамоты. Отдѣль I.

- № 1155. Завѣдующій церковно-приходской школой священникъ М. Сенатскій. Экспонаты по Христорожественской школѣ въ с. Б. Мурашкинѣ, Княгининскаго уѣзда, Нижегородской епархіи. Отдѣлы I и VII.
1156. Тарусское уѣздное отдѣленіе Калужскаго Епархіальнаго Училищнаго Совѣта. Экспонаты по церковно-приходской школѣ при Свято-Троицкой женской общинѣ и по Опочненской второклассной школѣ. Отдѣлы I и II.
1157. Образцовая школа при 2-мъ Кіевскомъ женскомъ училищѣ духовнаго вѣдомства въ г. Кіевѣ. Отдѣлы I и V.
1158. Горекое уѣздное отдѣленіе Могилевскаго Епархіальнаго Училищнаго Совѣта. Экспонаты по Вознесенской церковно-приходской школѣ г. Горки. Отдѣлъ I.
1159. Кулешовская церковно-приходская школа, Медынскаго уѣзда, Калужской епархіи. Отдѣлъ I.
1160. Тетюшское уѣздное отдѣленіе Казанскаго Епархіальнаго Училищнаго Совѣта. Экспонаты по школамъ:
а) Больше-Яльчиковской,
б) Капердинской,
в) Лаптевской,
г) Любимовской,
д) Троицкой въ г. Тетюшахъ и
е) Апанасово-Темяшской инородческой (чувашской) школѣ. Отдѣлъ I и подьотдѣлъ инородч. школѣ.
1161. Хоминская церковно-приходская школа, Горекскаго уѣзда, Могилевской епархіи. Отдѣлы I и III.
1162. Колпинская двухклассная церковно-приходская школа, Царскосельскаго уѣзда, С.-Петербургской епархіи. Отдѣлы I, III и VII.
1163. Аксайская второклассная школа, Черкаскаго округа, Донской епархіи. Отдѣлъ II.
1164. Петропавловская второклассная школа, Богучарскаго уѣзда, Воронежской епархіи. Отдѣлъ II.
1165. Грузинскій Епархіальный Наблюдатель церковныхъ школъ А. И. Одоевъ. Экспонаты по школамъ:
а) Бодбійской второклассной,
б) Кукійской двухклассной,
в) Авгальской и
г) Дилижанской. Подьотдѣлъ инородч. школѣ.

- № 1166. Николаевская церковно-приходская школа, Аткарскаго уѣзда, Саратовской епархіи. Отдѣль I.
1167. Ильинская второклассная школа, Сольвычегодскаго уѣзда, Вологодской епархіи. Отдѣль II.
1168. Леонтьевская церковно-приходская школа, Туринскаго уѣзда, Тобольской епархіи. Отдѣль I.
1169. Иоанно-Предтеченская монастырская церковно-приходская школа въ г. Псковѣ, Псковской епархіи. Отдѣль I.
1170. Котюжанская двухклассная церковно-приходская школа, Сорокскаго уѣзда, Кишиневской епархіи. Отдѣль I.
1171. Старощербиновская церковно-приходская школа, Ейскаго отдѣла, Кубанской области, Ставропольской епархіи. Отдѣль I.
1172. Ливенское уѣздное отдѣленіе Орловскаго Епархіальнаго Училищнаго Совѣта. Отдѣль I.
1173. Старо-Торьяльская второклассная школа, Уржумскаго уѣзда, Вятской епархіи. Отдѣль II.
1174. Игнатовская смѣшанная церковно-приходская школа, Княгининскаго уѣзда, Нижегородской епархіи. Отдѣль I.
1175. Ликинская церковно-приходская школа, Покровскаго уѣзда, Владимірской епархіи. Отдѣль I.
1176. Цѣпочкинская церковно-приходская школа, Уржумскаго уѣзда, Вятской епархіи. Отдѣль I.
1177. Каничская второклассная школа, Климовичскаго уѣзда, Могилевской епархіи. Отдѣль II.
1178. Больше-Кусморская женская второклассная школа, Елатомскаго уѣзда, Тамбовской епархіи. Отдѣль II.
1179. Никольско-Уссурійская церковно-приходская школа, Владивостокской епархіи. Отдѣль I.
1180. Старощербиновская женская церковно-приходская школа, Ейскаго отдѣла, Кубанской области, Ставропольской епархіи. Отдѣль I.
1181. Починковская женская второклассная школа, Лукояновскаго уѣзда, Нижегородской епархіи. Отдѣлы II и III.
1182. Черновско-Николаевская женская церковно-пр. школа, Никольскаго уѣзда, Вологодской епархіи. Отдѣль I.
1183. Ресская женская церковно-приходская школа, Мещовскаго уѣзда, Калужской епархіи. Отдѣль I.
1184. Лемешивичская церковно-приходская школа, Пинскаго уѣзда, Минской епархіи. Отдѣль I.

№ 1185. Почетный попечитель церковныхъ школъ Екатеринославской епархіи, Земскій Начальникъ Гр. Гаркушевскій. Экспонаты по Томаковской второклассной школѣ. Отдѣль II.

1186. Бѣлоглинская второклассная школа, Медвѣженскаго уѣзда, Ставропольской епархіи. Отдѣль II.

1187. Сухумскій Епархіальный Наблюдатель церковныхъ школъ Ст. Алферовъ. Экспонаты по школамъ:

- | | |
|-----------------------|--|
| а) Анапской мужской, | ж) Липниковской, |
| б) Анапской женской, | з) Ново-Аѳонскаго монастыря, |
| в) Архипо-Осиповской, | и) Первинской и |
| г) Высоковской, | к) Успенско-Драндскаго монастыря двухклассной. |
| д) Вѣринской, | |
| е) Калиновской, | Отдѣль I. |

- а) Пахуланской двухклассной,
- б) Саберійской двухклассной,
- в) Чубурисхинджеской двухклассной,
- г) Гумришской,
- д) Гальской,
- е) Илорской,
- ж) Мухурской,
- з) Нижне-Цхирской,
- и) Сухумской женской,
- і) Набакевской школъ грамоты,
- к) Отобаевской и
- л) Ташлонской. Подъотдѣль ивородч. школъ.

1188. Одринская церковно-приходская школа, Валковскаго уѣзда, Харьковской епархіи. Отдѣль I.

1189. Покурлейская женская церковно-приходская школа, Хвалынскаго уѣзда, Саратовской епархіи. Отдѣль I.

1190. Капшинская женская второклассная школа, Калязинскаго уѣзда, Тверской епархіи. Отдѣль II.

1191. Вельское уѣздное отдѣленіе Вологодскаго Епархіальнаго Училищнаго Совѣта. Экспонаты по школамъ:

- а) Верховской двухклассной,
- б) Григорьевской,
- в) Ракульской,
- г) Шабановской,
- д) Ростовской школъ грамоты
- е) Шеновской школъ грамотъ. Отдѣль I.

- № 1192. Крюковская двухклассная церковно-приходская школа, Бѣльскаго уѣзда, Смоленской епархіи. Отдѣль I.
1193. Владѣвская 1-я церковно-приходская школа, Ананьевскаго уѣзда, Херсонской епархіи. Отдѣль I.
1194. Полотняно-заводская женская церковно-приходская школа, Медынскаго уѣзда, Калужской епархіи. Отдѣль I.
1195. Малоягурская церковно-приходская школа, Благодарненскаго уѣзда, Ставропольской епархіи. Отдѣль I.
1196. Діаконъ Василій Тарасовъ, учитель Малоягурской одноклассной церковно-приходской школы, Благодарненскаго уѣзда, Ставропольской епархіи. Отдѣль I.
1197. Казанская церковно-учительская школа въ г. Казани. Отдѣль II.
1198. Пуховичская двухклассная церковно-приходская школа, Игуменскаго уѣзда, Минской епархіи. Отдѣль I.
1199. Сольвычегодское уѣздное отдѣленіе В. Устюжскаго Стефано-Прокопѣвскаго Братства, Вологодской епархіи, Совѣта. Экспонаты по школамъ:
- а) Сольвычегодской двухклассной,
 - б) Волчьеручьевской,
 - в) Евской и
 - г) Черевковско-Нагорской. Отдѣль I.
 - д) Верхнетомской второклассной школѣ. Отдѣль II.
1200. Димитріевская Раменская женская церковно-приходская школа въ дер. Борилонѣ, Вологодскаго уѣзда, Вологодской епархіи. Отдѣль I.
1201. Мариновская церковно-приходская школа, 2-го Донскаго округа, Донской епархіи. Отдѣлы I и III.
1202. Двухклассная церковно-приходская школа въ с. Падахъ, Балашовскаго уѣзда, Саратовской епархіи. Отдѣль I.
1203. Городокская женская двухклассная церковно-приходская школа въ г. Городѣ, Полоцкой епархіи. Отдѣль I.
1204. Образцовая школа при Соминской второклассной школѣ, Устюжнскаго уѣзда, Новгородской еп. Отдѣль I.
1205. Выровская второклассная школа, Конотопскаго уѣзда, Черниговской епархіи. Отдѣль II.
1206. Черниговскій Епархіальный Наблюдатель церковныхъ школъ. Отдѣль II.
1207. Екатеринославскій Епархіальный Наблюдатель цер-

ковныхъ школь. Экспонаты по Томаковской двухклас-
ной и Терновской одноклассной школамъ. Отдѣль I.
по второкласснымъ школамъ:

- а) Балабино-Петровской,
- б) Васильево-Петровской,
- в) Перещепинской и
Романковской. Отдѣлы II, VI и VII.

- № 1208. Чухченемская церковно-приходская школа, Холмо-
горскаго уѣзда, Архангельской епархіи. Отдѣль I.
1209. Сурская двухкласная церковно-приходская школа,
Пинежскаго уѣзда, Архангельской епархіи. Отдѣль I.
1210. Холмогорско-Пинежское отдѣленіе Архангельскаго
Епархіальнаго Училищнаго Совѣта. Экспонаты по
школамъ:
а) Ваймужской,
б) Прилуцкой,
в) Пингишенской и
г) Сурской. Отдѣлы I, II, III и VII.
1211. Женская церковно-приходская школа въ гор. Царевѣ,
Астраханской епархіи. Отдѣль I.
1212. Астраханское уѣздное отдѣленіе Астраханскаго Епар-
хіальнаго Училищнаго Совѣта. Экспонаты по школамъ:
а) двухкласной въ с. Камызякѣ,
б) Благовѣщенской,
в) Иоанно-Предтеченской и
г) Тихвинской. Отдѣлы I и III.
1213. Раменская двухкласная церковно-приходская школа
Бронницкаго уѣзда, Московской епархіи. Отдѣль I.
1214. Похвисневская церковно-приходская школа, Чембар-
скаго уѣзда, Пензенской епархіи. Отдѣль I.
1215. Воскресная женская школа въ г. Задонскѣ, Воронеж-
ской епархіи. Отдѣль III.
1216. Тростянецкая церковно-приходская школа, Ахтыр-
скаго уѣзда, Харьковской епархіи. Отдѣль I.
1217. Огаревская женская церковно-приходская школа,
Богородицкаго уѣзда, Тульской епархіи. Отдѣль I.
1218. Елизаветинская церковно-приходская школа, Бого-
родицкаго уѣзда, Тульской епархіи. Отдѣль I.
1219. Введенская женская церковно-приходская школа при

- женскомъ монастырѣ въ г. Нѣжинѣ, Черниговской епархіи. Отдѣль I.
- № 1220. Школа грамоты при Выдубицкомъ монастырѣ въ г. Кіевѣ. Отдѣлы I и III.
1221. Старо-Кіевская Вознесенская двухклассная церковно-приходская школа въ г. Кіевѣ. Отдѣль I.
1222. Наблюдатель церковныхъ школъ гор. Тифлиса, Грузинской епархіи. Экспонаты по школамъ:
- а) Марининской,
 - б) Песковской и
 - в) Петро-Павловской. Отдѣль I.
1223. Средне-Говѣйнская школа грамоты, Донецкаго округа, Донской епархіи. Отдѣль I.
1224. Каменная воскресная женская школа, Донецкаго округа, Донской епархіи. Отдѣль III.
1225. Донецкое окружное отдѣленіе Донскаго Епархіальнаго Училищнаго Совѣта. Отдѣлы II, III и VII.
1226. Смирновъ Викторъ, учитель Озерской двухклассной церковно-приходской школы, Коломенскаго уѣзда, Московской епархіи. Отдѣль I.
1227. Каменная мужская церковно-приходская школа, Донецкаго округа, Донской епархіи. Отдѣль I.
1228. Николаевская церковно-приходская школа въ г. Твери. Отдѣль I.
1229. Тараканихская школа грамоты, Тверскаго уѣзда, Тверской епархіи. Отдѣль I.
1230. Николо-Малицкая церковно-приходская школа, Тверскаго уѣзда, Тверской епархіи. Отдѣль I.
1231. Весегонское уѣздное отдѣленіе Тверскаго Епархіальнаго Училищнаго Совѣта. Экспонаты по школамъ:
- а) Залужанской,
 - б) Михайлово-Введенской и
 - в) Шаблыкинской. Отдѣлы I, III и VII.
1232. Тверской уѣздный наблюдатель церковныхъ школъ, Тверской епархіи. Экспонаты по школамъ:
- а) Коробеинской,
 - б) Семеновской и
 - о) Юрьевской. Отдѣль I.
1233. Трехсвятская при Тверскомъ архіерейскомъ домѣ церковно-пр. школа, Тверской епархіи. Отдѣль I.

- № 1235. Образцовая школа при Тверскомъ Епархіальномъ женскомъ училищѣ, Тверской епархіи. Отдѣль I.
1236. Улитинская церковно-приходская школа, Старицкаго уѣзда, Тверской епархіи. Отдѣль I.
1237. Киверниковская школа грамоты, Старицкаго уѣзда, Тверской епархіи. Отдѣль I.
1238. Нестеровская женская церковно-приходская школа, Старицкаго уѣзда, Тверской епархіи. Отдѣль I.
1239. Нестеровская двухклассная церковно-приходская школа, Старицкаго уѣзда, Тверской епархіи. Отдѣль I.
1240. Казнаковская церковно-приходская школа, Старицкаго уѣзда, Тверской епархіи. Отдѣль I.
1241. Царевскій уѣздный наблюдатель церковныхъ школъ, Астраханской епархіи Отдѣль VII.
1242. Больше-Писаревская второклассная школа, Богодуховскаго уѣзда, Харьковской епархіи. Отдѣль II.
1243. Образцовая церковно-приходская школа при Больше-Писаревской второклассной школѣ, Богодуховскаго уѣзда, Харьковской епархіи. Отдѣль I.
1244. Троицкая церковно-приходская школа въ г. Богодуховѣ, Харьковской епархіи. Отдѣль I.
1245. Успенская церковно-приходская школа въ г. Богодуховѣ, Харьковской епархіи. Отдѣль I.
1246. Богодуховское уѣздное отдѣленіе Харьковскаго Епархіальнаго Училищнаго Совѣта. Отдѣль I.
1247. Шенкурская церковно-приходская школа въ г. Шенкурскѣ, Архангельской епархіи. Отдѣль I.
1248. Къядская церковно-приходская школа, Шенкурскаго уѣзда, Архангельской епархіи. Отдѣль I.
1249. Шеговарская церковно-приходская школа, Шенкурскаго уѣзда, Архангельской епархіи. Отдѣль I.
1250. Къядская школа грамоты, Шенкурскаго уѣзда, Архангельской епархіи. Отдѣль I.
1251. Ермолинская школа грамоты, Шенкурскаго уѣзда, Архангельской епархіи. Отдѣль I.
1252. Благовѣщенская двухклассная церковно-приходская школа, Шенкурскаго уѣзда, Архангельской епархіи. Отдѣль I.
1253. Завѣдующій Дибожской школой грамоты, священникъ

Иоаннъ Поповъ, Печерскаго уѣзда, Архангельской епархіи. Экспонаты по школамъ грамоты:

- а) Дибожской и
- б) Устьижемской. Отдѣль I.

№ 1254. Кадниковскій уѣздный наблюдатель церковныхъ школъ, Вологодской епархіи. Экспонаты по школамъ:

- а) Новосельской женской,
- б) Остроконской и
- в) Троице-Енальской. Отдѣль I.

1255. Двухклассная церковно-приходская школа въ г. Лодзи, Варшавской епархіи. Отдѣлы I и III.

1256. Байновская церковно-приходская школа, Камышловскаго уѣзда, Екатеринбургской епархіи. Отдѣль I.

1257. Джанкойская церковно-приходская школа, Феодосійскаго уѣзда, Таврической епархіи. Подъотдѣль иногородческихъ школъ.

1258. Серпуховское уѣздное отдѣленіе Московскаго Епархіальнаго Училищнаго Совѣта. Экспонаты по Иоанно-Милостивской одноклассной школѣ. Отдѣль I.

1259. Школа грамоты въ с. Ракитномъ, Валковскаго уѣзда, Харьковской епархіи. Отдѣль I.

1260. Памфамировская второклассная школа, Спасскаго уѣзда, Казанской епархіи. Отдѣль II.

1261. Солонцовская женская церковно-приходская школа, Кобелякскаго уѣзда, Полтавской епархіи. Отдѣль I.

1262. Хотинская второклассная школа въ г. Хотинѣ, Кишиневской епархіи. Отдѣль II.

1263. Верхъ-Язвинская двухклассная женская церковно-приходская школа, Соликамскаго уѣзда, Пермской епархіи. Отдѣль I.

1264. Усманское уѣздное отдѣленіе Тамбовскаго Епархіальнаго Училищнаго Совѣта. Экспонаты по школамъ:

- а) Кирилло-Меодіевской двухклассной,
- б) Корсунско-Богородичной двухклассной,

однокласснымъ:

- в) Борисовской женской,
- г) Крутчнско-Байгорской,
- д) Николаевской,
- е) Пашковской.

- ж) Чамлыко-Талицкой и
- з) Шмаровской. Отдѣлы I и VII.

№ 1265. Церковно-приходская школа въ с. Ильинскомъ, Путивльскаго уѣзда, Курской епархіи. Отдѣль I.

1266. Путивльское уѣздное отдѣленіе Курскаго Епархіальнаго Училищнаго Совѣта. Экспонаты по школамъ:

- а) Благовѣщенской женской,
- б) Благовѣщенской смѣшанной,
- в) Воронской,
- г) Духановской и
- д) Шошинской школѣ грамоты. Отдѣлы I, II и VII.

1267. Волинскій Епархіальный Училищный Совѣтъ. Экспонаты по школамъ: Полонской двухклассной и Любарской женской одноклассной и
второкласснымъ:

- а) Зимненской женской и
- б) Охлоповской. Отдѣлы I и II.

1268. Совѣтъ Велико-Устюжскаго Стефано-Проконіевскаго Братства въ г. Устюгѣ, Вологодской епархіи. Отдѣлы I, VI и VII.

1269. Ананьевское уѣздное отдѣленіе Херсонскаго Епархіальнаго Училищнаго Совѣта. Экспонаты по школамъ:

- а) с. Ахмечетки,
- б) г. Березовки,
- в) с. Гайдрабуры,
- г) Касперо-Богородичной церкви г. Ананьева,
- д) Касперовской въ г. Ананьевѣ,
- е) Николаевского Собора г. Ананьева,
- ж) дер. Селивановки,
- з) Степановской,
- и) Успенской г. Ананьева и
- і) школы грамоты м. Валепоцулово. Отдѣлы I и III.

1270. Ново-Сотенская женская церковно-приходская школа, Острогжскаго уѣзда, Воронежской епархіи. Отдѣль I.

1271. Дымковская второклассная школа въ г. Великомъ Устюгѣ, Вологодской епархіи. Отдѣль II.

1272. Образцовая школа при Епархіальномъ женскомъ училищѣ въ г. Вологдѣ, Вологодской епархіи. Отдѣль II.

1273. Острогжская городская церковно-приходская школа, Воронежской епархіи. Отдѣль I.

- № 1274. Успенская при монастырѣ церковно-приходская школа въ г. Старицѣ, Тверской епархіи. Отдѣль I.
1275. Рѣдъкинская школа грамоты, Старицкаго уѣзда, Тверской епархіи. Отдѣль I.
1276. Ново-Васильевская двухклассная церковно-приходская школа, Старицкаго уѣзда, Тверской епархіи. Отдѣль I.
1277. Молоковская второклассная школа, Старицкаго уѣзда, Тверской епархіи. Отдѣль II.
1278. Ладъинская второклассная школа, Старицкаго уѣзда, Тверской епархіи. Отдѣль II.
1279. Образцовая при Епархіальномъ женскомъ училищѣ въ г. Могилевѣ, Могилевской епархіи. Отдѣль I.
1280. Гатчинское уѣздное отдѣленіе С.-Петербургскаго Епархіальнаго Училищнаго Совѣта. Экспонаты по школамъ:
а) Гатчинской и
б) Мало-Гатчинской. Отдѣль I.
1281. Госненская двухклассная церковно-приходская школа, Царскосельскаго уѣзда, С.-Петербургской епархіи. Отдѣль I.
1282. Дубовичская церковно-приходская школа, Глуховскаго уѣзда, Черниговской епархіи. Отдѣль I.
1283. Верхотипанская женская церковно-приходская школа, Бобровскаго уѣзда, Воронежской епархіи. Отдѣль I.
1284. Мошенская женская церковно-приходская школа, Судогодскаго уѣзда, Владимірской епархіи. Отдѣль I.
1285. Двухклассная церковно-приходская школа имени М. М. Рымарева въ с. Переѣздѣ, Аткарскаго уѣзда, Саратовской епархіи. Отдѣль I.
1286. Тихвинская женская церковно-приходская школа г. Кирсанова, Тамбовской епархіи. Отдѣль I.
1287. Ахтырскій уѣздный наблюдатель церковныхъ школъ, Харьковской епархіи. Экспонаты по школамъ:
а) Алексѣевской,
б) Архангело-Михайловской,
в) Николаевской,
г) при Соборно-Покровской церкви,
д) при Свято-Троицкой церкви,
е) сл. Краснополя при Преображенской перкви,
ж) сл. Краснополя при Успенской церкви и
з) Ясненской смѣшанной. Отдѣль I.

- № 1288. Пахотно-Угловская второклассная школа, Тамбовскаго уѣзда, Тамбовской епархіи. Отдѣль II.
1289. Тамбовское уѣздное отдѣленіе Тамбовскаго Епархіальнаго Училищнаго Совѣта. Экспонаты по школамъ:
- а) Горѣлевской и
 - б) Паново-Кустовской. Отдѣль I.
1290. Новоржевское уѣздное отдѣленіе Псковскаго Епархіальнаго Училищнаго Совѣта.
- а) Ашевской,
 - б) Барутской,
 - в) Вѣхновской,
 - г) Лобенской,
 - д) Новоржевской,
 - е) Стехновской и
 - ж) Грибовской школѣ грамоты. Отдѣль I.
1291. Темниковское уѣздное отдѣленіе Тамбовскаго Епархіальнаго Училищнаго Совѣта. Экспонаты по Саровской двухклассной школѣ. Отдѣль I.
1292. Образцовая школа при Болшевской второклассной, Бѣльскаго уѣзда, Смоленской епархіи. Отдѣль I.
1293. Смоленскій Епархіальный Наблюдатель церковныхъ школѣ. Экспонаты по церковно-приходской школѣ имени С. А. Рачинскаго въ с. Татевѣ, Бѣльскаго уѣзда и по школамъ второкласснымъ:
- а) Болшевской,
 - б) Волочковской.
 - в) Климовской,
 - г) Корчежинской,
 - д) Краснинской и
 - е) Красносельской. Отдѣлы I, II и VII.
1294. Гжатское уѣздное отдѣленіе Смоленскаго Епархіальнаго Училищнаго Совѣта. Экспонаты по школамъ:
- а) Колочской и
 - б) Собсрной г. Гжатска. Отдѣль I.
1295. Завѣдующій церковными школами Ключевскаго прихода, священникъ Іосифъ Барышевцевъ, Верхнеудинскаго уѣзда, Забайкальской епархіи. Экспонаты по школамъ:
- а) Барыкинской,
 - б) Ключевской,

- в) Хандагатайской и
- г) Харитоновской. Отдѣль I.

№ 1296. Ново-Тихвинская двухклассная женская церковно-приходская школа, Бирюченскаго уѣзда, Воронежской епархіи. Отдѣль I.

1297. Олонецкій Епархіальный Училищный Совѣтъ. Экспонаты по школамъ:

двухкласснымъ:

- а) Аннинской,
- б) Важинской,
- в) Вытегорской,
- г) Каргопольской и
- д) Петрозаводской;

однокласснымъ:

- а) Александрo-Свирской,
- б) Боровской,
- в) Вагосовской,
- г) Важинской,
- д) Виданской,
- е) Вознесенской,
- ж) Гарьской,
- з) Замошской,
- и) Зосимо-Савватіевской,
- і) Каномской,
- к) Ковской,
- л) Коловской,
- м) Колодзерской,
- н) Монастырской женской,
- о) Мошинской,
- п) Нигижемско-Георгіевской,
- р) Олонецкой городской,
- с) Ошевской,
- т) Паданской,
- у) Песчанской женской,
- ф) Слободской Ильинской,
- х) Сперовской,

- ц) Труфановской,
- ч) Уницкой,
- ш) Устье-Вольгской,
- щ) Харитоновской,
- ъ) Халуйской,
- ы) Чаженгской,
- ь) Шальской и
- ѣ) Шимозерской;

школамъ грамоты:

- а) Викшицкой,
- б) Климовской и
- в) Пильдіевской. Отдѣль I.

второкласснымъ:

- а) Вытегорской,
- б) Мошинской,
- в) Мятусовской,
- г) Селецкой и
- д) Юргильской. Отдѣль II;
по Сауинской школѣ. Отдѣль III;

по школамъ:

- а) Каргинской,
- б) Кузь-Наволоцкой,
- в) Нижмозерской,
- г) Туксинской и
- д) Чуйнаволоцкой. Подъотдѣль инородческихъ школъ и отдѣлы V, VI и VII.

1298. Дальне-Чесношенская церковно-приходская школа, Бирюченскаго уѣзда, Воронежской епархіи. Отдѣль I.

1299. Буинское уѣздное отдѣленіе Симбирскаго Епархіальнаго Училищнаго Совѣта. Экспонаты по Хорноваръ-

Шигалинской второклассной школь. Подъотдѣль инородческихъ школь.

№ 1300. Куренская второклассная школа, Буинскаго уѣзда, Симбирской епархіи. Отдѣль II.

1301. Шенталинская второклассная школа, Бугульминскаго уѣзда, Самарской епархіи. Подъотдѣль инородческихъ школь.

1302. Бугульминскій и Бугурусланскій уѣздный наблюдатель церковныхъ школь, Самарской епархіи. Экспонаты по школамъ:

- а) Богадѣленской,
- б) Мартыновской,
- в) Нижне-Кармальской,
- г) Ново-Кувакской,
- д) Ново-Письмянской,
- е) Соборной женской,
- ж) Старо-Письмянской женской. Отдѣль I.

Бугульминскаго уѣзда—чувашскимъ однокласснымъ: школамъ грамоты:

- | | |
|------------------------|------------------------|
| а) Емелькинской, | а) Алешкинской, |
| б) Лапманкинской, | б) Аксаковской, |
| в) Салейкинской, | в) Арезяпкинской, |
| г) Старо-Афонькинской, | г) Баландаевской, |
| д) Старо-Семенкинской, | д) Исаклинской, |
| е) Туарминской и | е) Нижне-Туарминской, |
| ж) Четырлинской. | ж) Ново-Сережкинской, |
| | з) Старо-Сережкинской, |
| | и) Тимяшевской и |
| | і) Ярилкинской; |

крещено-татарскимъ однокласснымъ:

- а) Казябашской и
- б) Θεодотовской;

мордовскимъ однокласснымъ:

- а) Борискинской мужской,
- б) Борискинской женской и
- в) Старо-Маклаушинской.

Бугурусланскаго уѣзда—чувашскимъ однокласснымъ:

- а) Борискино-Игарской,
- б) Ново-Ганькинской,
- в) Рысайкинской и

- г) Старо-Байтерминской мордовской. Подъотдѣль инородческихъ школь.
- № 1303. Образцовая школа при Витебской духовной семинарии, Полоцкой епархіи. Отдѣлы I и II.
1304. Дудинская церковно-приходская школа, Козельскаго уѣзда, Калужской епархіи. Отдѣль I.
1305. Нижне-Прысковская женская церковно-приходская школа, Козельскаго уѣзда, Калужской епархіи. Отдѣль I.
1306. Русско-татарская церковно-приходская школа въ дер. Полянкѣ, Васильскаго уѣзда, Нижегородской епархіи. Подъотдѣль инородческихъ школь.
1307. Гордѣвская церковно-приходская школа, Балахнинскаго уѣзда, Нижегородской епархіи. Отдѣль I.
1308. Ардатовское уѣздное отдѣленіе Сибирскаго Епархіальнаго Училищнаго Совѣта. Экспонаты по школамъ:
а) Кочкуровской и
б) Наборно-Сыресеvской. Отдѣль I.
1309. Макарьевское уѣздное отдѣленіе Нижегородскаго Епархіальнаго Училищнаго Совѣта. Экспонаты по школамъ:
а) Вознесенской въ с. Лысковѣ,
б) въ с. Красной Лукѣ и
в) въ с. Запрудномъ. Отдѣль I.
1310. Кантауровская второклассная школа, Семеновскаго уѣзда, Нижегородской епархіи. Отдѣлы II и III.
1311. Александровская второклассная школа, Балахнинскаго уѣзда, Нижегородской епархіи. Отдѣль II.
1312. Пермѣvская церковно-приходская школа, Лукояновскаго уѣзда, Нижегородской епархіи. Отдѣль I.
1313. Каховская церковно-приходская школа, Днѣпровскаго уѣзда, Таврической епархіи. Отдѣль I.
1314. Таганашская второклассная школа, Перекопскаго уѣзда, Таврической епархіи. Отдѣль II.
1315. Владивостокскій Епархіальный Наблюдатель церковныхъ школь. Экспонаты по школамъ:
а) Адиминской,
б) Брусевской,
в) Пуциловской,
г) Резановской,
д) Сидиминской и

- е) Синельниковской. Подъотдѣлъ инородческихъ школь и отдѣлы I, II и VI.
- № 1316. Устьсысольское уѣздное отдѣленіе Совѣта Великоустюжскаго Стефано-Прокопьевскаго Братства, Вологодской епархіи. Экспонаты по школамъ:
- а) Сторожевской,
 - б) Чукломской и
 - в) Устюжской двухклассной. Отдѣлъ I и подъотдѣлъ инородческихъ школь.
1317. Краббэнская перковно-приходская школа, Южно-Уссурійскаго округа, Владивостокской епархіи. Подъотдѣлъ инородческихъ школь.
1318. Никольско-Уссурійское уѣздное отдѣленіе Владивостокскаго Епархіальнаго Училищнаго Совѣта. Экспонаты по школамъ:
- а) Камень-Рыболовской двухклассной;
- однокласснымъ:
- б) Авдѣвской,
 - в) Бѣльцовской,
 - г) Глуховской,
 - д) Даниловской.
 - е) Дѣвицынской,
 - ж) Кремовской,
 - з) Осиновской,
 - и) Павло-Феодоровской,
 - і) Преображенской,
 - к) Славинской,
 - л) Спасской,
 - м) Степановской.
 - н) Халкидонской и
 - о) Черниговской. Отдѣлы I и III.
1319. Образцовая школа при Епархіальномъ женскомъ училищѣ въ г. Симферополѣ, Таврической епархіи. Отдѣлъ I.
1320. Будаевская второклассная школа, Кіевскаго уѣзда, Кіевской епархіи. Отдѣлъ II.
1321. Коровье-Ручьевская второклассная школа, Новгородскаго уѣзда, Новгородской епархіи. Отдѣлы II и III.
1322. Образцовая школа при Коровье-Ручьевской второклас-

сной, Новгородскаго уѣзда, Новгородской епархіи. Отдѣль I.

№ 1323. Новгородское уѣздное отдѣленіе Новгородскаго епархіальнаго Училищнаго Совѣта. Экспонаты по школамъ:

- а) Замостьевской,
- б) Костуйской,
- в) Кречевицкой,
- г) Любанской,
- д) Лядской,
- е) Медвѣдской,,
- ж) Сустье-Полянской,
- з) Щетинской и
- и) Долговской школѣ грамоты. Отдѣль I и III.

1324. Николаевская м. Нефороци церковно - приходская школа, Константиноградскаго уѣзда, Полтавской епархіи. Отдѣль I.

1325. Пирятинское уѣздное отдѣленіе Полтавскаго Епархіальнаго Училищнаго Совѣта. Экспонаты по школамъ:

- а) двухклассной въ м. Яготинѣ,
- б) двухклассной въ с. Великой Кручѣ,
- в) одноклассной въ г. Пирятинѣ при Соборной церкви,
- г) одноклассной въ г. Пирятинѣ при Успенской церкви и
- д) школѣ грамоты въ с. Зарѣчьѣ. Отдѣль I.

1326. Миргородское уѣздное отдѣленіе Полтавскаго Епархіальнаго Училищнаго Совѣта. Экспонаты по школамъ:

- а) Крестовоздвиженской м. Сорочинець,
- б) Мало-Сорочинской Параскевievской,
- в) Миргородской Соборно-Успенской,
- г) Миргородской Троицкой,
- д) Николаевской м. Комышна,
- е) Преображенской м. Сорочинець,
- ж) Преображенской с. Петровцы,
- з) Сорочинской Николаевской,
- и) Успенской м. Сорочинець и
- і) Хомутецкой Покровской. Отдѣль I.

1327. Гомельская двухклассная желѣзно-дорожная церковно-приходская школа, Гомельскаго уѣзда, Могилевской епархіи. Отдѣль I.

- № 1328. Майдаво-Треповская второклассная школа, Литинского уѣзда, Подольской епархіи. Отдѣлы II и III.
1329. Успенская церковно-приходская школа въ г. Уфѣ, Уфимской епархіи. Отдѣлъ I.
1330. Клинцовская при единовѣрческой Вознесенской церкви двухклассная женская церковно-приходская школа, Суражскаго уѣзда, Черниговской епархіи. Отдѣлъ I.
1331. Ивановскій В. И., попечитель Вескинской двухклассной церковно-приходской школы, Ростовскаго уѣзда, Ярославской епархіи. Отдѣлъ I.
1332. Хвалынское уѣздное отдѣленіе Саратовскаго Епархіального Училищнаго Совѣта. Экспонаты по школамъ:
- а) Голодяевской,
 - б) Крестовоздвиженской г. Хвалынска,
 - в) Никитской,
 - г) Соборной г. Хвалынска и
 - д) Старо-Лебезятской. Отдѣлъ I.
1333. Гурбинецкая второклассная школа, Прилукскаго уѣзда, Полтавской епархіи. Отдѣлы II и III.
1334. Дворянско-Терешанская второклассная школа, Хвалынскаго уѣзда, Саратовской епархіи. Отдѣлъ II.
1335. Кобелякское уѣздное отдѣленіе Полтавскаго Епархіального Училищнаго Совѣта. Экспонаты по школамъ:
- а) Дрыждовской,
 - б) Сокольской Николаевской и
 - в) Царичанской Успенской. Отдѣлъ I.
1336. Даниловская второклассная школа, Аткарскаго уѣзда, Саратовской епархіи. Отдѣлъ II.
1337. Церковно-приходская школа въ мѣстечкѣ Бѣликахъ, Кобелякскаго уѣзда, Полтавской епархіи. Отдѣлъ I.
1338. Покровская двухклассная женская церковно-приходская школа въ г. Вольскѣ, Саратовской епархіи. Отдѣлъ I.
1339. Архистратиго-Михайловская женская церковно-приходская школа, Кобелякскаго уѣзда, Полтавской епархіи. Отдѣлъ I.
1340. Старо-Стрѣлецкая второклассная школа, Пронскаго уѣзда, Рязанской епархіи. Отдѣлы II и III.
1341. Палаузская инородческая церковно-приходская школа,

Устьсысольскаго уѣзда, Вологодской епархіи. Подъ-
отдѣль инородческихъ школь.

№ 1342. Нювчимская церковно-приходская школа, Устьсысоль-
скаго уѣзда, Вологодской епархіи. Отдѣль I.

1343. Бахмутское уѣздное отдѣленіе Екатеринославскаго
Епархіальнаго Училищнаго Совѣта (по Варварополь-
Александровской церковно-приходской школѣ). От-
дѣль I.

1344. Мышкинскій уѣздный наблюдатель церковныхъ школь,
Ярославской епархіи. Отдѣль VII.

1345. Казанская церковно-приходская школа въ г. Ростовѣ
на Дону, Екатеринославской епархіи. Отдѣль I.

1346. Соборная церковно-приходская школа въ г. Таган-
рогѣ, Екатеринославской епархіи. Отдѣль I.

1347. Покровская женская церковно-приходская школа, Та-
ганрогскаго уѣзда, Екатеринославской епархіи. От-
дѣль I.

1348. Литовскій Епархіальный Наблюдатель церковныхъ
школь священникъ М. М. Пашкевичъ. Экспонаты по
школамъ:

- а) Глубокской женской,
- б) Новоалександровской и
- в) Ново-Свѣтцянской. Отдѣль I.

второкласснымъ:

- а) Березвечской женской и
- б) Красногорской (нынѣ закрытой). Отдѣлы II,
III и VII.

1349. Щучинская второклассная школа, Лидскаго уѣзда,
Литовской епархіи. Отдѣль II.

1350. Ельнинское уѣздное отдѣленіе Смоленскаго Епархі-
альнаго Училищнаго Совѣта. Экспонаты по школамъ:

- а) Ждановской,
- б) Ново-Ивановской,
- в) Соборной г. Ельни.
- г) Хмарской и
- д) Яковлевичской. Отдѣлы I и III.

1351. Мавринская церковно-приходская школа, Павлоград-
скаго уѣзда, Екатеринославской епархіи. Отдѣль I.

1352. Мазурская церковно-приходская школа. Новохоперскаго
уѣзда, Воронежской епархіи. Отдѣлы I и III.

- № 1353. Филоновская второклассная школа, Хоперскаго округа, Донской епархіи. Отдѣлы II и III.
1354. Церковно-приходская школа при Воскресенскомъ соборѣ въ городѣ Новохоперскѣ, Воронежской епархіи. Отдѣль I.
1355. Нижне-Гнутовская церковно-приходская школа 2-го Донскаго округа, Донской епархіи. Отдѣлы I и III.
1356. Острогожскій уѣздный наблюдатель церковныхъ школъ, Волинской епархіи. Экспонаты по школамъ:
- а) Курганской,
 - б) Острожской соборной,
 - в) Тудоровской,
 - г) с. Тесова и
 - д) Красноселковской школъ грамоты. Отдѣлы I и III.
1357. Просинъ И., учитель Митрофановской двухклассной церковно-приходской школы гор. Воронежа, Воронежской епархіи. Отдѣль I.
1358. Забіякинъ И., помощникъ учителя Мариновской церковно-приходской школы, 2-го Донскаго округа, Донской епархіи. Отдѣль III.
1359. Богдановская церковно-приходская школа, Новгородсѣверскаго уѣзда, Черниговской епархіи. Отдѣль I.
1360. Донской Епархіальный Училищный Совѣтъ. Отдѣлы II и VII.
1361. Церковно-приходская школа м. Серединой-Буды, Новгородсѣверскаго уѣзда, Черниговской епархіи. Отдѣль I.
1362. Церковно-приходская школа въ д. Фатерахъ, Курганскаго уѣзда, Тобольской епархіи. Отдѣль I.
1363. Образцовая школа при духовной семинаріи въ городѣ Полтавѣ, Полтавской епархіи. Отдѣль I.
1364. Зугдидское уѣздное отдѣленіе Гурійско-Мингрельскаго Епархіальнаго Училищнаго Совѣта. Экспонаты по школамъ:
- а) Ахутской двухклассной,
 - б) Цаленджихской женской двухклассной,
- однокласснымъ:
- в) Джумитской,
 - г) Зугдидской Николаевской и
 - д) Цаишской. Отдѣль I.

- №1365. Грынская школа грамоты, Козельскаго уѣзда, Калужской епархіи. Отдѣль I.
1366. Мокровская второклассная школа, Жиздринскаго уѣзда, Калужской епархіи. Отдѣль II.
1367. Алексинская церковно-приходская школа, Костромского уѣзда, Костромской епархіи. Отдѣль I.
1368. Ильинская, что на Кубани, школа грамоты, Костромскаго уѣзда, Костромской епархіи. Отдѣль I.
1369. Церковно-приходская школа при Предтеченской церкви въ г. Уральскѣ, Самарской епархіи. Отдѣль I.
1370. Женская церковно-приходская школа при Никольской походной церкви въ г. Уральскѣ, Самарской епархіи. Отдѣль I.
1371. Покровская женская второклассная школа, Новоузенскаго уѣзда, Самарской епархіи. Отдѣль II.
1372. Сорочинская второклассная школа, Бузулукскаго уѣзда, Самарской епархіи. Отдѣль II.
1373. Покровская школа грамоты въ г. Корочѣ, Курской епархіи. Отдѣль I.
1374. Церковно-приходская школа въ сл. Холодной, Корочанскаго уѣзда. Курской епархіи. Отдѣль I.
1375. Радьковская второклассная школа, Корочанскаго уѣзда, Тульской епархіи. Отдѣль II.
1376. Подольскій Епархіальный Наблюдатель церковныхъ школъ Протоіерей В. I. Павлиновъ. Экспонаты по второкласснымъ школамъ:
- а) Велико-Мечетнянской,
 - б) Жолобянской,
 - в) Майдано-Треповской,
 - г) Меджибожской,
 - д) Немировской женской,
 - е) Сутисской,
 - ж) Чернокозинецкой;
 - з) двухклассной г. Литина и
 - и) одноклассной г. Литина-Селища. Отдѣлы I, II и III.
1377. Курганское уѣздное отдѣленіе Тобольскаго Епархіальнаго Училищнаго Совѣта. Экспонаты по школамъ:
- а) Больше-Чаусовской,
 - б) Головкинской,
 - в) Иковской,

- г) Карачтинской,
- д) Ключевской,
- е) Коробейниковской,
- ж) Кривинской,
- з) Мало-Чаусовской,
- и) Рѣчкинской,
- і) Рябковской и
- к) Калашинской школѣ грамоты. Отдѣль I.

- № 1378. Истобенская церковно-приходская школа, Нижнедѣвickaго уѣзда, Воронежской епархіи. Отдѣль III.
1379. Топольческая церковно-приходская школа, Замостскаго уѣзда, Холмской епархіи. Отдѣль I.
1380. Чернобыльскія двухклассныя мужская и женская церковно-приходскія школы, Радомысльскаго уѣзда, Кіевской епархіи. Отдѣль I.
1381. Петриковская церковно-приходская школа, Звенигородскаго уѣзда, Кіевской епархіи. Отдѣль I.
1382. Средне-Воскресенская школа грамоты, Острогожскаго уѣзда, Воронежской епархіи. Отдѣль I.
1383. Двухклассная и одноклассная женскія церковно-приходскія школы въ гор. Острогожскѣ, Воронежской епархіи. Отдѣль I.
1384. Чирковская второклассная школа, Бугульминскаго уѣзда, Самарской епархіи. Отдѣль II.
1385. Звенигородское уѣздное отдѣленіе Кіевскаго Епархіальнаго Училищнаго Совѣта. Экспонаты по школамъ:
а) Залѣсской женской и
б) Успенской въ г. Звенигородкѣ. Отдѣль I.
1386. Бѣлохолуницкая двухклассная церковно-приходская школа, Слободскаго уѣзда, Вятской епархіи. Отдѣль I.
1387. Бѣлохолуницкая второклассная школа, Слободскаго уѣзда, Вятской епархіи. Отдѣль II.
1388. Митинская второклассная школа, Вятскаго уѣзда, Вятской епархіи. Отдѣль II.
1389. Казанско-Засосенская церковно-приходская школа, Бирюченскаго уѣзда, Воронежской епархіи. Отдѣль I.
1390. Кырчанская женская второклассная школа, Нолинскаго уѣзда, Вятской епархіи. Отдѣль II.
1391. Балезинская второклассная школа, Глазовскаго уѣзда, Вятской епархіи. Отдѣль II.

- № 1392. Елатомское уѣздное отдѣленіе Тамбовскаго Епархіальнаго Училищнаго Совѣта. Экспонаты по Ушаковской двухклассной школѣ. Отдѣль I.
1393. Чериковскій уѣздный наблюдатель церковныхъ школъ, Могилевской епархіи. Экспонаты по школамъ:
- а) Выдренской двухклассной,
 - б) Кричевской,
 - в) Лобковичской и
 - г) Почеповской. Отдѣль I.
1394. Горечкое уѣздное отдѣленіе Могилевскаго Епархіальнаго Училищнаго Совѣта. Экспонаты по школамъ:
- а) Вознесенской въ г. Горкахъ и
 - б) школы грамоты въ дер. Ходоровкѣ. Отдѣль I.
1395. Сѣнненскій уѣздный наблюдатель церковныхъ школъ, Могилевской епархіи. Экспонаты по школамъ:
- а) Сѣнненской двухклассной,
 - б) Кичинской и
 - в) Панщанской. Отдѣль I.
1396. Трехсвятительская церковно-приходская школа въ г. Саранскѣ, Пензенской епархіи Отдѣль I.
1397. Митрофановская женская церковно-приходская школа, Чембарскаго уѣзда, Пензенской епархіи. Отдѣль I.
1398. Нагорно-Лакинская школа грамоты, Керенскаго уѣзда, Пензенской епархіи. Отдѣлы I и III.
1399. Правленіе Подольскаго женскаго училища духовнаго вѣдомства. Экспонаты по образцовой школѣ. Отдѣль II.
1400. Степашская второклассная школа, Гайсинскаго уѣзда, Подольской епархіи. Отдѣль II.
1401. Александровская двухклассная женская церковно-приходская школа при женскомъ монастырѣ въ гор. Волховѣ, Орловской епархіи. Отдѣль I.
1402. Успенская двухклассная женская церковно-приходская школа въ гор. Кунгурѣ, Пермской епархіи. Отдѣль I.
1403. Красносельская церковно-приходская школа, Царскосельскаго уѣзда, С.-Петербургской епархіи. Отдѣль I.
1404. Дудергофская школа грамоты, Царскосельскаго уѣзда, С.-Петербургской епархіи. Отдѣль I.
1405. Липникскія мужская и женская церковно-приходскія

школы, Сорокскаго уѣзда, Кишиневской епархіи.
Отдѣль I.

- №1406. Церковно-приходская женская школа въ м. Турецъ,
Новогрудскаго уѣзда, Минской епархіи. Отдѣль I.
1407. Кореличская женская церковно-приходская школа,
Новогрудскаго уѣзда, Минской епархіи. Отдѣль I.
1408. Образцовая школа при Деревяницкомъ Епархіальномъ
женскомъ училищѣ, Новгородскаго уѣзда, Новгород-
ской епархіи. Отдѣль I.
1409. Новгородскій Епархіальный Училищный Совѣтъ.
Отдѣлы V и VII.
1410. Суворовская Сопинская второклассная школа, Боро-
вичскаго уѣзда, Новгородской епархіи. Отдѣль II.
1411. Крестовоздвиженская церковно-приходская школа при
женскомъ монастырѣ въ гор. Саратовѣ, Саратовской
епархіи. Отдѣль I.
1412. Дороеевская второклассная школа, Саратовскаго
уѣзда, Саратовской епархіи. Отдѣль II.
1413. Базарно-Карбулакская церковно-приходская школа,
Саратовскаго уѣзда, Саратовской епархіи. Отдѣль I.
1414. Иоанно-Предтеченская церковно-приходская школа въ
гор. Саратовѣ, Саратовской епархіи. Отдѣль I.
1415. Покровская женская двухклассная церковно-приход-
ская школа въ г. Саратовѣ, Саратовской епархіи.
Отдѣль I.
1416. Мееодіе-Кирилловская церковно-приходская школа въ
гор. Саратовѣ, Саратовской епархіи. Отдѣль I.
1417. Верхотурская двухклассная церковно-приходская школа,
Екатеринбургской епархіи. Отдѣль I.
1418. Куминская школа грамоты, Юрьевскаго уѣзда, Вла-
димірской епархіи. Отдѣль I.
1419. Петропавловская женская церковно-приходская школа
въ г. Юрьевѣ-Польскомъ, Владимірской епархіи.
Отдѣль I.
1420. Фроловская церковно-приходская школа, Юрьевскаго
уѣзда, Владимірской епархіи. Отдѣль I.
1421. Вознесенская церковно-приходская школа въ гор.
Юрьевѣ, Владимірской епархіи. Отдѣль I.
1422. Богородская школа грамоты, Юрьевскаго уѣзда, Вла-
димірской епархіи. Отдѣль I.

- №1423. Пенневская церковно-приходская школа, Юрьевского уѣзда, Владимірской епархіи. Отдѣль I.
1424. Красносельская церковно-приходская школа, Юрьевского уѣзда, Владимірской епархіи. Отдѣль I.
1425. Курганская женская церковно-приходская школа въ г. Курганѣ, Тобольской епархіи. Отдѣль I.
1426. Савинская церковно-приходская школа, Курганскаго уѣзда, Тобольской епархіи. Отдѣль I.
1427. Введенская женская второклассная школа, Курганскаго уѣзда, Тобольской епархіи. Отдѣль II.
1428. Омутинская церковно-приходская школа, Ялуторовскаго уѣзда, Тобольской епархіи. Отдѣль I.
1429. Ялуторовское уѣздное отдѣленіе Тобольскаго Епархіальнаго Училищнаго Совѣта. Отдѣль I.
1430. Знаменская церковно-приходская школа въ г. Нарвѣ, Ямбургскаго уѣзда, С.-Петербургской епархіи. Отдѣлы I и III.
1431. Кіевскій Епархіальный Наблюдатель церковныхъ школъ Н. А. Бѣлогорскій. Экспонаты по школамъ второкласснымъ:
- а) Будаевской,
 - б) Головковской,
 - в) Заболотской,
 - г) Кирилловской,
 - д) Кузьмино-Гребельской и
 - е) Спичинецкой. Отдѣль II.
1432. Котловская церковно-приходская школа, Ямбургскаго уѣзда, С.-Петербургской епархіи. Отдѣль I.
1433. Церковно-приходская школа въ с. Горкахъ, Ямбургскаго уѣзда, С.-Петербургской епархіи. Отдѣль I.
1434. Пустомережская церковно-приходская школа, Ямбургскаго уѣзда, С.-Петербургской епархіи. Отдѣль I.
1435. Богушевичская второклассная школа, Игуменскаго уѣзда, Минской епархіи. Отдѣль II.
1436. Иссинская женская второклассная школа, Инсарскаго уѣзда, Пензенской епархіи. Отдѣлы II и III.
1437. Еланская В., учительница Яновичской второклассной школы, Витебскаго уѣзда, Полоцкой епархіи. Отдѣль II.
1438. Каменная женская второклассная школа, Нижне-Ломовскаго уѣзда, Пензенской епархіи. Отдѣль II.

- №1439. Церковно-приходская смѣшанная школа въ селѣ Новикахъ, Полоцкаго уѣзда, Полоцкой епархіи. Отдѣль I.
1440. Свято-Владимірская женская церковно-учительская школа въ г. С.-Петербургѣ. Отдѣль II.
1441. Далуевская школа грамоты, Полоцкаго уѣзда, Полоцкой епархіи. Отдѣль I.
1442. Улазовичская церковно-приходская школа, Полоцкаго уѣзда, Полоцкой епархіи. Отдѣль I.
1443. Сивицкая школа грамоты, Ошмянскаго уѣзда, Литовской епархіи. Отдѣль I.
1444. Засковичская церковно-приходская школа, Ошмянскаго уѣзда, Литовской епархіи. Отдѣль I.
1445. Царскосельское уѣздное отдѣленіе С.-Петербургскаго Епархіальнаго Училищнаго Совѣта. Экспонаты по школамъ:
- а) Госпитальной и
 - б) Екатерининской. Отдѣль I.
1446. Старо-Торъяльская второклассная школа, Уржумскаго уѣзда, Вятской епархіи. Отдѣль II.
1447. Землянское уѣздное отдѣленіе Воронежскаго Епархіальнаго Училищнаго Совѣта. Отдѣлы I и VII.
1448. Ющевская школа грамоты, Землянскаго уѣзда, Воронежской епархіи. Отдѣль I.
1449. Каролишская церковно-приходская школа, Вилькомирскаго уѣзда, Литовской епархіи. Отдѣль I.
1450. Вятскій Епархіальный Училищный Совѣтъ. Экспонаты по школамъ:
- а) Александровской,
 - б) Бѣлохолуницкой двухклассной,
 - в) Знаменско-Маріинской,
 - г) Козмо-Даміанской и
 - д) Коракшинской. Отдѣль I.
- по школамъ второкласснымъ:
- а) Знаменско-Маріинской женской,
 - б) Кырчанской женской,
 - в) Митинской,
 - г) Слободской женской,
 - д) Сосновской женской,
 - е) Шарангской и
 - ж) Юмской женской. Отдѣлы II и III.

- № 1451. Церковно-приходская школа с. Гелетинець, Проскуровскаго уѣзда, Подольской епархіи. Отдѣль I.
1452. Хотинская второклассная школа въ г. Хотинѣ, Кишиневской епархіи. Отдѣль I.
1453. Соборная г. Корочи церковно-приходская школа, Курской епархіи. Отдѣль I.
1454. Дико-Озерская школа грамоты, Кунгурскаго уѣзда, Пермской епархіи. Отдѣль I.
1455. Моргуновская школа грамоты, Кунгурскаго уѣзда, Пермской епархіи. Отдѣль I.
1456. Александро-Невская въ 4-хъ годичнымъ курсомъ церковно-приходская школа въ г. Керчи, Таврической епархіи. Отдѣль I.
1457. Образцовая школа при Псковскомъ Епархіальномъ женскомъ училищѣ, Псковской епархіи. Отдѣлы I и II.
1458. Георгіевская второклассная школа, Кологривскаго уѣзда, Костромской епархіи. Отдѣль II.
1459. Кологривская женская церковно-приходская школа въ гор. Кологривѣ, Костромской епархіи. Отдѣль I.
1460. Протоіерей Θεоктисть Іорданскій, завѣдующій церковно-приходской школою въ г. Кологривѣ, Костромской епархіи. Отдѣль VII.
1461. Кологривская второклассная школа, Костромской епархіи. Отдѣлы II и VII.
1462. Ветлужское уѣздное отдѣленіе Костромскаго Епархіальнаго Училищнаго Совѣта. Экспонаты по школамъ:
а) Верховской,
б) Ветлужской Троицкой,
в) Воскресенской Соборной и
г) Хмѣлевицкой. Отдѣль I.
1463. Ромодановская двухклассная желѣзнодорожная церковно-приходская школа, Миргородскаго уѣзда, Полтавской епархіи. Отдѣлы I и III.
1464. Могилевское уѣздное отдѣленіе Подольскаго Епархіальнаго Училищнаго Совѣта. Экспонаты по школамъ:
а) с. Волоскихъ Чемерись,
б) с. Слободы-Ялтушковской,
в) с. Корушкова,
г) с. Михайловець,
д) с. Мытокъ,

- е) с. Подлѣснаго-Ялтушкова,
- ж) с. Хоньковоецъ,
- з) Соборной г. Могилева,
- и) с. Суповки и
- і) с. Хрѣнновки. Отдѣль I.

№1465. Ольгопольскій уѣздный наблюдатель церковныхъ школъ,
Подольской епархіи. Экспонаты по школамъ:

- а) Демовской двухклассной,
- б) с. Вербки Великой,
- в) с. Куреневки и
- г) с. Лѣснича. Отдѣлы I и VII.

1466. Ольгопольская второклассная школа въ г. Ольгополѣ,
Подольской епархіи. Отдѣль II.

1467. Гор. Проскурова церковно-приходская школа съ муж-
скимъ и женскимъ отдѣленіями, Подольской епархіи.
Отдѣль I.

1468. Зиминская поселковая двухклассная церковно-приход-
ская школа, Балаганскаго уѣзда, Иркутской епархіи.
Отдѣль I.

1469. Нижнеудинское уѣздное отдѣленіе Иркутскаго Епар-
хіального Училищнаго Совѣта. Экспонаты по школамъ:

- а) Акульшетской школѣ грамоты,
- б) Кимильтейской,
- в) Марской школѣ грамоты,
- г) Солонецкой и
- д) Укской. Отдѣлы I и VII.

1470. Спасская церковно-приходская школа гор. Павло-
града, Екатеринославской епархіи. Отдѣль I.

1471. Симская церковно - приходская школа, Юрьевскаго
уѣзда, Владимірской епархіи. Отдѣль I.

1472. Малмыжская женская церковно-приходская школа въ
г. Малмыжѣ, Вятской епархіи. Отдѣль I.

1473. Водзимонская двухклассная церковно-приходская шко-
ла, Малмыжскаго уѣзда, Вятской епархіи. Отдѣль I.

1474. Старо-Зятцинская церковно-приходская школа, Мал-
мыжскаго уѣзда, Вятской епархіи. Отдѣль I.

1475. Дерюшевская церковно-приходская школа, Малмыж-
скаго уѣзда, Вятской епархіи. Отдѣль I.

1476. Уварвайская церковно-приходская школа, Малмыж-

скаго уѣзда, Вятской епархіи. Подъотдѣль инородческихъ школъ.

№ 1477. Тіонетская двухклассная церковно-приходская школа, Тіонетскаго уѣзда, Грузинской епархіи. Подъотдѣль инородч. школъ.

1478. Амтнискневская церковно-приходская школа, Тіонетскаго уѣзда, Грузинской епархіи. Подъотдѣль инородческихъ школъ.

1479. Арчилская церковно-приходская школа, Тіонетскаго уѣзда, Грузинской епархіи. Подъотдѣль инородческихъ школъ.

1480. Зугдидская женская второклассная школа, Зугдидскаго уѣзда, Гурийско-Мингрельской епархіи. Подъотдѣль инородческихъ школъ.

1481. Меленковское уѣздное отдѣленіе Владимірскаго Епархіальнаго Училищнаго Совѣта. Экспонаты по школамъ:

а) Меленковской двухклассной,

б) Куземской,

в) Песоченской,

г) Софроновской и

д) Лехтовской школъ грамоты. Отдѣль I.

1482. Елизаветпольское уѣздное отдѣленіе Грузинскаго Епархіальнаго Училищнаго Совѣта. Экспонаты по школамъ:

а) Голицынской и

б) Елизаветпольской. Подъотдѣль инородч. школъ.

1483. Косинская церковно-приходская школа, Юрьевскаго уѣзда, Владимірской епархіи. Отдѣль I.

1484. Гонебисъ-Карская женская церковно-приходская школа, съ ткацкой при ней мастерской, Озургетскаго уѣзда, Гурийско-Мингрельской епархіи. Отдѣль I.

1485. Константиногорская церковно-приходская школа въ г. Пятигорскѣ, Владикавказской епархіи. Отдѣль I.

1486. Церковно-приходская школа въ г. Пятигорскѣ при Спасскомъ Соборѣ, Владикавказской епархіи. Отдѣль I.

1487. Школа грамоты въ дер. Журавцахъ, Ошмянскаго уѣзда, Литовской епархіи. Отдѣль I.

1488. Рождество-Богородицкая двухклассная церковно-приходская школа въ г. Саратовѣ, Саратовской епархіи. Отдѣль I.

- № 1489. Чертовичская школа грамоты, Ошмянскаго уѣзда, Литовской епархіи. Отдѣль I.
1490. Качаловская церковно-приходская школа, Васильскаго уѣзда, Нижегородской епархіи. Отдѣль I.
1491. Мигинская смѣшанная церковно-приходская школа, Васильскаго уѣзда, Нижегородской епархіи. Отдѣль I.
1492. Борисовская церковно-приходская школа, Васильскаго уѣзда, Нижегородской епархіи. Отдѣль I.
1493. Двухклассная церковно-приходская школа въ г. Илецкой Зацитѣ, Оренбургской епархіи. Отдѣлы I и III.
1494. Преосвященный Никонъ, Епископъ Вологодскій и Тотемскій. Отдѣль V.
1495. Колыонская женская второклассная школа, Маринскаго уѣзда, Томской епархіи. Отдѣль II.
1496. Корсунская церковно-приходская школа при Богородичномъ мужскомъ монастырѣ, Днѣпровскаго уѣзда, Таврической епархіи. Отдѣль I.
1497. Ардатовское уѣздное отдѣленіе Нижегородскаго Епархіальнаго Училищнаго Совѣта. Экспонаты по школамъ:
- а) Алатырской,
 - б) Ардатовской мужской,
 - в) Ардатовской женской монастырской,
 - г) Бѣляевской,
 - д) Выксунской,
 - е) Кулебакской женской,
 - ж) Нучинской,
 - з) Покровской женской въ г. Ардатовѣ и
 - и) Туртапинской.
- Отдѣлы I и VII.
1489. Богоявленская двухклассная церковно - приходская школа при Богоявленскомъ монастырѣ въ г. Москвѣ. Отдѣль I.
1499. Образцовая школа при Полтавскомъ Епархіальномъ женскомъ училищѣ, Полтавской епархіи. Отдѣль I.
1500. Камышинское уѣздное отдѣленіе Саратовскаго Епархіальнаго Училищнаго Совѣта. Экспонаты по школамъ:
- а) Вознесенской Соборной г. Камышина,
 - б) Золотовской Покровской,
 - в) Троицкой г. Камышина,
 - г) Успенской г. Камышина,

- д) Дубовской школь грамоты и
 - е) Митякинской. Отдѣлы I и V.
- № 1501. Образцовая школа при Костромскомъ Епархіальномъ женскомъ училищѣ, Костромской епархіи. Отдѣлы I и II.
1502. Маштинская церковно-приходская школа, Чембарскаго уѣзда, Пензенской епархіи. Отдѣль I.
1503. Хотушская женская церковно-приходская школа, Тульской епархіи. Отдѣль I.
1504. Подгородней Казачьей Слободы церковно-приходская школа, Крапивенскаго уѣзда, Тульской епархіи. Отдѣль I.
1505. Двухклассная церковно-приходская школа с. Ново-приборной Слободы, Веневскаго уѣзда, Тульской епархіи. Отдѣль I.
1506. Леушинская женская церковно-учительская школа при Леушинскомъ женскомъ монастырѣ, Новгородской епархіи. Отдѣль II.
1507. Сіонская церковно-приходская школа, Душетскаго уѣзда, Грузинской епархіи. Подъотдѣль инородческихъ школь.
1508. Казбекская двухклассная церковно-приходская школа, Душетскаго уѣзда, Грузинской епархіи. Подъотдѣль инородч. школь.
1509. Александровско-Грушевская церковно-учительская школа, Черкаскаго округа, Донской епархіи. Отдѣль II.
1510. Сѣконская второклассная школа, Ковельскаго уѣзда, Волынской епархіи. Отдѣль II.
1511. Можайское уѣздное отдѣленіе Московскаго Епархіальнаго Училищнаго Совѣта. Экспонаты по школамъ:
- а) Соборной въ г. Можайскѣ,
 - б) Можайско-Дужецкой,
 - в) Тесовской,
 - г) Шимоновской и
 - д) Юдинковской. Отдѣль I.
1512. Горійское уѣздное отдѣленіе Грузинскаго Епархіальнаго Училищнаго Совѣта. Экспонаты по школамъ:
- а) Авневской,
 - б) Боржомской,
 - в) Ванатской,
 - г) Горійской Соборно-Оконской,
 - д) Горійской Тройцкой и
 - е) Мехнебской. Подъотдѣль инородческихъ школь.

- №1513. Усолусская второклассная школа, Житомирскаго уѣзда, Волынской епархіи. Отдѣль II.
1514. Погодинская двухклассная церковно-приходская школа, Пружанскаго уѣзда, Гродненской епархіи. Отдѣль I.
1515. Образцовая школа при Екатеринославской духовной семинаріи, Екатеринославской епархіи. Отдѣлы I и II.
1516. Обоянское уѣздное отдѣленіе Курскаго Епархіальнаго Училищнаго Совѣта. Экспонаты по школамъ:
- а) Соборной г. Обояни,
 - б) Смоленской г. Обояни,
 - в) с. Полкотельникова,
 - г) школѣ грамоты с. Рудава и
 - д) школѣ грамоты с. Спасскаго. Отдѣль I.
1517. Лемженская церковно-приходская школа, Инсарскаго уѣзда, Пензенской епархіи. Отдѣль I.
1518. Мало-Знаменская школа грамоты, Мелитопольскаго уѣзда, Таврической епархіи. Отдѣль I.
1519. Верхне-Рогачикская Успенская двухклассная церковно-приходская школа, Мелитопольскаго уѣзда, Таврической епархіи. Отдѣль I.
1520. Ново-Николаевская церковно-приходская школа, Мелитопольскаго уѣзда, Таврической епархіи. Отдѣль I.
1521. Церковно-приходская женская школа въ г. Мелитополь, Таврической епархіи. Отдѣль I.
1522. Тимошевская двухклассная церковно-приходская школа, Мелитопольскаго уѣзда, Таврической епархіи. Отдѣль I.
1523. Образцовая школа при духовной семинаріи въ г. Иркутскѣ. Отдѣль I.
1524. Образцовая школа при Саратовской духовной семинаріи. Отдѣлы I и II.
1525. Менчикурская церковно-приходская школа, Мелитопольскаго уѣзда, Таврической епархіи. Отдѣль I.
1526. Сысоевская второклассная школа, Сапожковскаго уѣзда, Рязанской епархіи. Отдѣлы II и III.
1527. Александро-Невская церковно-приходская школа въ с. Городцѣ, Балахнинскаго уѣзда, Нижегородской епархіи. Отдѣль I.
1528. Сормовскія церковно-приходскія школы, Балахнинскаго уѣзда, Нижегородской епархіи. Отдѣлы I и III.

№ 1529. Подольское уѣздное отдѣленіе Московскаго Епархіальнаго Училищнаго Совѣта. Экспонаты по школамъ:

- а) Захарьинской,
- б) Клоковской,
- в) Плесковской и
- г) Подольской. Отдѣль I.

1530. Николо-Хамовническая церковно-приходская школа въ г. Москвѣ. Отдѣль I.

1531. Церковно-приходская школа при Даниловскомъ монастырѣ въ г. Москвѣ. Отдѣль I.

1532. Алисубанская второклассная школа, Шорапанскаго уѣзда, Имеретинской епархіи. Подъотдѣль инородческихъ школь.

1533. Микарцмидская церковно-приходская школа, Рачинскаго уѣзда, Имеретинской епархіи. Подъотдѣль инородческихъ школь.

1534. Имеретинскій Епархіальный Наблюдатель церковныхъ школь:

- а) Амаглебской второклассной,
- б) образцовой при Амаглебской второклассной и
- в) Шрошской двухклассной. Подъотдѣль инородч. школь.

1535. Корсаковская миссіонерская церковно-приходская школа для корейцевъ, Владивостокской епархіи. Подъотдѣль инородческихъ школь.

1536. 1-я Ольховская женская церковно-приходская школа, 1-го Донскаго округа, Донской епархіи. Отдѣль I.

1537. Иязславская второклассная школа, Минскаго уѣзда, Минской епархіи. Отдѣль II.

1538. Камско-Березовская двухклассная миссіонерская церковно-приходская школа, Бирскаго уѣзда, Уфимской епархіи. Отдѣль I.

1539. Кайдановская женская церковно-прих. школа, Минскаго уѣзда, Минской епархіи. Отдѣль II

1540. Вольковская церковно-приходская школа, Новолодожскаго уѣзда, С.-Петербуржской епархіи. Отдѣль I.

1541. Плосковская школа грамоты, Курганскаго уѣзда, Тобольской епархіи. Отдѣль I.

1542. Мужская и женская церковно-приходскія школы при

соборъ гор. Новороссійска, Сухумской епархіи. Отдѣлы I и III.

№1543. Климовичское уѣздное отдѣленіе Могилевскаго Епархіальнаго Училищнаго Совѣта. Экспонаты по школамъ:

- а) Бѣлынковичской,
- б) Забѣлышенской и
- в) Строкайловской. Отдѣль I.

1544. Теплинская церковно-приходская школа, Красноярскаго уѣзда, Астраханской епархіи. Отдѣль I.

1545. Воронѣжская второклассная школа, Глуховскаго уѣзда, Черниговской епархіи. Отдѣль II.

1546. Поселковская женская второклассная школа, Борисоглебскаго уѣзда, Тамбовской епархіи. Отдѣль II.

1547. Тамбовскій Епархіальный Наблюдатель церковныхъ школъ А. И. Левочскій. Экспонаты по второкласснымъ школамъ:

- а) Вышинско-Куплинской,
- б) Губастовской,
- в) Каргашинской,
- г) Кермисинской,
- д) Кирилловской,
- е) Кузморской женской,
- ж) Пахатно-Угловской,
- з) Поселковской,
- и) Св. Ольгинской женской въ г. Тамбовѣ.
- і) Св. Ольгинской женской, Козловскаго уѣзда, и
- к) Сырской. Отдѣлы II, VI и VII.

1548. Шацкое уѣздное отдѣленіе Тамбовскаго Епархіальнаго Училищнаго Совѣта. Отдѣль I.

1549. Кроуновская миссіонерская церковно-приходская школа для корейцевъ, Владивостокской епархіи. Подъотдѣль инородч. школъ.

1550. Церковно-приходская школа въ с. Старой Маячкѣ, Днѣпровскаго уѣзда, Таврической епархіи. Отдѣль I.

1551. Емельяновская школа грамоты, Судогодскаго уѣзда, Владимірской епархіи. Отдѣль I.

1552. Церковно-приходская женская школа при Димитріевской церкви с. Болхунъ, Енотаевскаго уѣзда, Астраханской епархіи. Отдѣль I.

1553. Церковно-приходская женская школа при Покровской

церкви с. Болхунъ, Енотаевского уѣзда, Астраханской епархіи. Отдѣль I.

- № 1554. Издательская Комиссія Училищнаго Совѣта при Святѣйшемъ Синодѣ.
1555. Церковно-приходская школа въ г. Енотаевскѣ, Астраханской епархіи. Отдѣль I.
1556. Церковно-приходская школа въ с. Болхунахъ, Енотаевского уѣзда, Астраханской епархіи. Отдѣль I.
1557. Церковно-приходская школа при Вознесенской церкви села Сокрутовки, Енотаевского уѣзда, *Астраханской епархіи. Отдѣлы I и III.
1558. Женская школа грамоты въ с. Пришибѣ, Царевского уѣзда, Астраханской епархіи. Отдѣль I.
1559. Дымковская второклассная школа, Устюжскаго уѣзда, Вологодской епархіи. Отдѣль II.
1560. Малмыжское уѣздное отдѣленіе Вятскаго Епархіальнаго Училищнаго Совѣта. Подъотдѣль инородческихъ школъ и отдѣль III.
1561. Сямь-Можгинская женская церковно-приходская школа, Малмыжскаго уѣзда, Вятской епархіи. Подъотдѣль инородческихъ школъ.
1562. Духановская инородческая миссіонерская церковно-приходская школа, Селенгинскаго уѣзда, Забайкальской епархіи. Подъотдѣль инородч. школъ.
1563. Бабигонская-Луизинская церковно-приходская школа, Петергофскаго уѣзда, С.-Петербуржской епархіи. Отдѣль I.
1564. Дорогобужское уѣздное отдѣленіе Смоленскаго Епархіальнаго Училищнаго Совѣта. Экспонаты по Кузинской ц.-пр. школъ. Отдѣль I.
1565. Обдорская церковно-приходская школа, Березовскаго уѣзда, Тобольской епархіи. Отдѣль I.
1566. Градо-Березовская женская второклассная школа въ г. Березовѣ, Тобольской епархіи. Отдѣль II.
1567. Братская церковно-приходская школа въ г. Керчи, Таврической епархіи. Отдѣль I.
1568. Утешевская церковно-приходская школа, Тюменскаго уѣзда, Тобольской епархіи. Отдѣль I.
1569. Коркинская второклассная школа, Туринскаго уѣзда, Тобольской епархіи. Отдѣль II.

- № 1570. Тобольскій Епархіальный Училищный Совѣтъ. Отдѣлы I, II, III, V, и VII.
1571. Тюменское уѣздное отдѣленіе Тобольскаго Епархіальнаго Училищнаго Совѣта. Экспонаты по школамъ:
а) Вознесенской двухклассной,
б) Мало-Городищенской женской однокл.,
в) Михаило-Архангельской,
г) Спасской и
д) Пинжаковской школѣ грамоты. Отдѣлъ I.
1572. Николо-Грачевская церковно-приходская школа, Капшинскаго уѣзда, Тверской епархіи. Отдѣлъ I.
1573. Воскресная школа для взрослыхъ въ г. Вышнемъ-Волочкѣ, Тверской епархіи. Отдѣлъ III.
1574. Цыцовская женская церковно-приходская школа, Холмскаго уѣзда, Холмской епархіи. Отдѣлъ I.
1575. Лѣснинская женская церковно-учительская школа, Сѣдлецкой губерніи, Холмской епархіи. Отдѣлъ II.
1576. Лѣснинская женская второклассная школа, Константиновскаго уѣзда, Сѣдлецкой губерніи, Холмской епархіи. Отдѣлъ II.
1577. Тюменское уѣздное отдѣленіе Тобольскаго Епархіальнаго Училищнаго Совѣта. Экспонаты по школамъ:
а) Вознесенской двухклассной,
б) одноклассной въ дер. Гусевой,
в) Мало-Городищенской женской,
г) Михаило-Архангельской въ г. Тюмени,
д) Спасской въ г. Тюмени и
е) Пачинской школѣ грамоты. Отдѣлы I и III.
1578. Уваровская съ 4-хъ годичнымъ курсомъ церковно-приходская школа, Гжатскаго уѣзда, Смоленской епархіи. Отдѣлъ I.
1579. Усинская женская инородческая церковно-приходская школа, Белебеевскаго уѣзда, Уфимской епархіи. Подъотдѣлъ инородч. школѣ.
1580. Соборно-Благовѣщенская женская церковно-приходская школа въ г. Тюмени, Тобольской епархіи. Отдѣлъ I.
1581. Тюменское уѣздное отдѣленіе Тобольскаго Епархіальнаго Училищнаго Совѣта. Экспонаты по Антипинской церковн.-прих. школѣ и Зырянской второклассной. Отдѣлъ I и подъотдѣлъ инородч. школѣ.

- № 1582. Михайло-Архангельскія Верхвологодскія мужская и женская церковно-приходскія школы, Вологодскаго уѣзда, Вологодской епархіи. Отдѣль I.
1583. Староладожская женская второклассная школа, Новоладожскаго уѣзда, С.-Петербургской епархіи. Отдѣлы II и III.
1584. Игуменовская женская церковно-приходская школа, Дисненскаго уѣзда, Литовской епархіи. Отдѣль I.
1585. Ивотская женская второклассная школа, Брянскаго уѣзда, Орловской епархіи. Отдѣль II.
1586. Двухклассная женская церковно-приходская школа въ г. Вяткѣ, Вятской епархіи. Отдѣль I.
1587. Церковно-приходская школа въ селѣ Верхнемъ Кырмыжѣ, Вятскаго уѣзда, Вятской епархіи. Отдѣль I.
1588. Церковно-приходская школа въ селѣ Бахтѣ, Вятскаго уѣзда, Вятской епархіи. Отдѣль I.
1589. Бабинская женская церковно-приходская школа, Вятскаго уѣзда, Вятской епархіи. Отдѣль I.
1590. Церковно-приходская женская школа въ селѣ Кстининѣ, Вятскаго уѣзда, Вятской епархіи. Отдѣль I.
1591. Церковно-приходская школа въ селѣ Филейкѣ, Вятскаго уѣзда, Вятской епархіи. Отдѣль I.
1592. Шелыгинская второклассная школа, Вологодскаго уѣзда, Вологодской епархіи. Отдѣль II.
1593. Крестовоздвиженская Закубенская церковно-приходская школа, Вологодскаго уѣзда, Вологодской епархіи. Отдѣль I.
1594. Шомская Воскресенская церковно-приходская школа, Вологодскаго уѣзда, Вологодской епархіи. Отдѣль I.
1595. Смертинская церковно-приходская школа, Вязниковскаго уѣзда, Владимірской епархіи. Отдѣль I.
1596. Двухклассная церковно-приходская школа въ г. Радомыслѣ, Кіевской епархіи. Отдѣль I.
1597. Харьковскій Епархіальный Наблюдатель церковныхъ школь В. Ѳ. Давыденко. Отдѣлы V, VI и VII.
1598. Церковно-приходская школа въ селѣ Нижне-Ивкинскомъ, Вятскаго уѣзда, Вятской епархіи. Отдѣль I.
1599. Митинская второклассная школа, Вятскаго уѣзда, Вятской епархіи. Отдѣль II.

- № 1600. Красноярское уѣздное отдѣленіе Астраханскаго Епархіальнаго Училищнаго Совѣта. Экспонаты по школамъ:
- а) въ с. Больше-Могайскомъ,
 - б) въ с. Кривобузанскомъ,
 - в) въ с. Новокрасномъ и
 - г) въ с. Трехбратинская Коса. Отдѣль I.
1601. Предсѣдатель Карачевскаго уѣзднаго отдѣленія Орловскаго Епархіальнаго Училищнаго Совѣта, священникъ Бархатовъ. Отдѣль VII.
1602. Сосницкое уѣздное отдѣленіе Черниговскаго Епархіальнаго Училищнаго Совѣта. Экспонаты по школамъ:
- а) с. Александровки,
 - б) с. Даниловки,
 - в) с. Киселевки,
 - г) с. Кирѣевки,
 - д) м. Мены,
 - е) с. Пекарева,
 - ж) с. Спасскаго и
 - з) м. Холмовъ. Отдѣль I.
1603. Двухклассная церковно-приходская школа въ с. Борь, Семеновскаго уѣзда, Нижегородской епархіи. Отдѣль I.
1604. Вельдемановская второклассная школа, Княгининскаго уѣзда, Нижегородской епархіи. Отдѣль II.
1605. Церковно-приходская школа Темниковскаго женскаго монастыря, Тамбовской епархіи. Отдѣль I.
1606. Мелитопольскій уѣздный наблюдатель церковныхъ школь, Таврической епархіи. Отдѣлы VI и VII.
1607. Мелитопольское уѣздное отдѣленіе Таврическаго Епархіальнаго Училищнаго Совѣта. Отдѣль VII.
1608. Ионикіевская женская церковно-приходская школа, Евпаторійскаго уѣзда, Таврической епархіи. Отдѣль I.
1609. Ново-Збурьевская церковно-приходская школа, Днѣпровскаго уѣзда, Таврической епархіи. Отдѣль I.
1610. Кустанайская второклассная школа, Тургайской области, Оренбургской епархіи. Отдѣлы II и III.
1611. Ольшанская церковно-приходская школа, Керенскаго уѣзда, Пензенской епархіи. Отдѣль I.
1612. Бѣляевская женская церковно-приходская школа, Дмитріевскаго уѣзда, Курской епархіи. Отдѣль I.

- №1613. Кугурлуй - Матросская церковно-приходская школа, Измаильскаго уѣзда, Кишиневской епархіи. Отдѣль I.
1614. Борочанская церковно-приходская школа, Измаильскаго уѣзда, Кишиневской епархіи. Подъотдѣль ино-родческихъ школъ.
1615. Кагульская церковно-приходская школа, Измаильскаго уѣзда, Кишиневской епархіи. Отдѣль I.
1616. Карамахметская церковно-приходская школа, Измаильскаго уѣзда, Кишиневской епархіи. Отдѣль I.
1617. Единовѣрческая церковно-приходская школа г. Измаила, Кишиневской епархіи. Отдѣль I.
1618. Борисоглѣбская второклассная школа, Малоархангельскаго уѣзда, Орловской епархіи. Отдѣль II.
1619. Бердичевское уѣздное отдѣленіе Кіевскаго Епархіальнаго Училищнаго Совѣта. Экспонаты по Волосско-Мехеринской ц.-прих. школѣ и Гришковецкой школѣ грамоты. Отдѣль I.
1620. Сергіевская церковно-приходская школа при обществѣ «Первая Россійская Сергіевская школа Трезвости», Петергофскаго уѣзда, С.-Петербургской епархіи. Отдѣль I.
1621. Бердянское уѣздное отдѣленіе Таврическаго Епархіальнаго Училищнаго Совѣта. Экспонаты по школамъ:
- а) Петропавловской двухклассной,
 - б) Юрьевской двухклассной,
 - в) Андреевской женской,
 - г) Бердянской Петропавловской женской,
 - д) Бердянской Покровской и
 - е) Гольштадтской. Отдѣлы I, IV и VII.
1622. Братство Св. Николая въ с. Тумѣ, Касимовскаго уѣзда, Рязанской епархіи. Экспонаты по Тумской двух-классной церковно-приходской школѣ. Отдѣлы I и III.
1623. Нехорошевская второклассная женская школа, Серпуховскаго уѣзда, Московской епархіи. Отдѣль II.
1624. Кузоватовская второклассная школа, Сенгилеевскаго уѣзда, Симбирской епархіи. Отдѣль II.
1625. Новомалинская двухклассная церковно-приходская школа, Острожскаго уѣзда, Волынской епархіи. Отдѣль I.
1626. Теклятская монастырская женская двухклассная цер-ковно-приходская школа, Сенакскаго уѣзда, Гурийско-Мингрельской епархіи. Подъотдѣль инородческихъ школъ.

- №1627. Хонская Архангельская школа грамоты, Кутаисскаго уѣзда, Имеретинской епархіи. Подъотдѣль инородческихъ школь.
1628. Матхойджская школа грамоты, Кутаисскаго уѣзда, Имеретинской епархіи. Подъотдѣль инородческихъ школь.
1629. Багдадская женская церковно-приходская школа съ профессиональнымъ отдѣленіемъ, Кутаисскаго уѣзда, Имеретинской епархіи. Подъотдѣль инородческихъ школь.
1630. Кутаисская женская школа грамоты при Архангельской церкви г. Кутаиса, Имеретинской епархіи. Подъотдѣль инородческихъ школь.
1631. Спичинецкая второклассная школа, Бердичевскаго уѣзда, Кіевской епархіи. Отдѣль II.
1632. Кухарская церковно-приходская школа, Радомысльскаго уѣзда, Кіевской епархіи. Отдѣль I.
1633. Рогтичская двухклассная церковно-приходская школа, Радомысльскаго уѣзда, Кіевской епархіи. Отдѣль I.
1634. Заболотская второклассная школа, Радомысльскаго уѣзда, Кіевской епархіи. Отдѣль II.
1635. Двухклассная церковно-приходская школа въ г. Радомысль, Кіевской епархіи. Отдѣль I.
1636. Кузьмино-Гребельская второклассная школа, Уманскаго уѣзда, Кіевской епархіи. Отдѣль II.
1637. Никольская церковно-приходская школа, Енотаевскаго уѣзда, Астраханской епархіи. Отдѣль I.
1638. Селитренскія мужская и женская церковно-приходскія школы, Енотаевскаго уѣзда, Астраханской епархіи. Отдѣль I.
1639. Баскунчакская церковно-приходская школа, Енотаевскаго уѣзда, Астраханской епархіи. Отдѣль I.
1640. Церковно-приходская школа въ с. Харабали, Енотаевскаго уѣзда, Астраханской епархіи. Отдѣль I.
1641. Надеждинская женская второклассная школа, Спасскаго уѣзда, Казанской епархіи. Отдѣль II.
1642. Левкинская школа грамоты, Енотаевскаго уѣзда, Астраханской епархіи. Отдѣль I.
1643. Лужское уѣздное отдѣленіе С.-Петербургскаго Епархіальнаго Училищнаго Совѣта. Экспонаты по школамъ:
а) Преображенской двухклассной,
б) Черменецкой двухклассной,

- в) образцовой при Бѣльской второклассной и
- г) Милютинской. Отдѣль I.

по второкласснымъ школамъ:

- а) Бѣльской и
- б) Хрединской. Отдѣль II.

по Заклинской школѣ. Отдѣлы IV и VII.

- № 1644. Козмодемьянское уѣздное отдѣленіе Казанскаго Епархіального Училищнаго Совѣта. Подъотдѣль инородческихъ школъ и отдѣль I.
1645. Онуфріевская церковно-приходская школа, Усманскаго уѣзда, Кіевской епархіи. Отдѣль I.
1646. Зозовская женская церковно-приходская школа, Липовецкаго уѣзда, Кіевской епархіи. Отдѣль I.
1647. Богуславская церковно-приходская школа, Каневскаго уѣзда, Кіевской епархіи. Отдѣль I.
1648. Мошенская двухклассная церковно-приходская школа, Черкаскаго уѣзда, Кіевской епархіи. Отдѣль I.
1649. Слюсаревская церковно-приходская школа, Камышинскаго уѣзда, Саратовской епархіи. Отдѣль I.
1650. Барановская церковно-приходская школа, Аткарскаго уѣзда, Саратовской епархіи. Отдѣль I.
1651. Павловская двухклассная женская церковно-приходская школа, Хвалынскаго уѣзда, Саратовской епархіи. Отдѣль I.
1652. Чхарская женская церковно-приходская школа, Шорапанскаго уѣзда, Имеретинской епархіи. Подъотдѣль инородч. школъ.
1653. Рохская женская школа грамоты, Кутаисскаго уѣзда, Имеретинской епархіи. Подъотдѣль инородческихъ школъ.
1654. Хвостихинская церковно-приходская школа, Сенгилеевскаго уѣзда, Симбирской епархіи. Отдѣль I.
1655. Сапичійская церковно-приходская школа въ г. Кутаисѣ, Имеретинской епархіи. Подъотдѣль инородческихъ школъ.
1656. Мцванеквавилъская церковно-приходская школа въ г. Кутаисѣ, Имеретинской епархіи. Подъотдѣль инородческихъ школъ.
1657. Диди-Докыхаишская церковно-приходская школа, Ку-

таисскаго уѣзда, Имеретинской епархіи. Подъотдѣль инородч. школь.

№ 1658. Церковно-приходская школа села Овощей, Благодарненскаго уѣзда, Ставропольской епархіи. Отдѣлы I и III.

1659. Старопольская двухклассная церковно-приходская школа, Гдовскаго уѣзда, С.-Петербургской епархіи. Отдѣлы I и III.

1660. Казанскій Епархіальный Училищный Совѣтъ. Отдѣлы I, II, III, V, VI и VII и подъотдѣль инородческихъ школь.

1661. Архангельскій Епархіальный Наблюдатель церковныхъ школь Н. Д. Козминъ. Экспонаты по школамъ:

- а) Вонгудской,
- б) Дениславской,
- в) Лодомской,
- г) Нижнематигорской,
- д) Польской,
- е) Соломбальской и
- ж) Сумской женской. Отдѣль I.

по второкласснымъ школамъ:

- а) Конецгорской,
- б) Островлянской и
- в) Сизябской. Отдѣль II; VI.

по школамъ:

- а) Ловозерской,
- б) Пазрѣцкой и
- в) Сонгельской. Подъотдѣль инор. школь.

1662. Чебоксарское уѣздное отдѣленіе Казанскаго Епархіальнаго Училищнаго Совѣта. Экспонаты по школамъ:

- а) Акулевской женской,
- б) Калугинской,
- в) Мижульской,
- г) Нижне-Помьяльской
- д) Ново-Илларионовской,
- е) Протопопихинской,
- ж) Чебоксарской и
- з) Шамальской. Отдѣль I.
- ж) по Черемисско-Отарской школь. Подъотдѣль инородческихъ школь.

- № 1663. Омскій Епархіальный Наблюдатель церковныхъ школъ священникъ Димитрій Садовскій. Отдѣлы II, VI и VII.
1664. Михайло-Архангельская второклассная школа, Козмодемьянскаго уѣзда, Казанской епархіи. Отдѣлъ II.
1665. Мамадышское уѣздное отдѣленіе Казанскаго Епархіального Училищнаго Совѣта. Экспонаты по школамъ:
- Верхне-Отарской,
 - Гремячской,
 - Красногорской и
 - въ дер. Максимовомъ Починкѣ. Отдѣлъ I.
1666. Карлинская второклассная школа, Сентилеевскаго уѣзда, Симбирской епархіи. Отдѣлъ II.
1667. Томская церковно-приходская школа при спичечной фабрикѣ Торговаго Дома «Евграфъ Кухтеринъ и Сыновья» въ г. Томскѣ. Отдѣлъ I.
1668. Лебедянскій уѣздный наблюдатель церковныхъ школъ, Тамбовской епархіи. Экспонаты по школамъ однокласснымъ и Борисовской второклассной. Отдѣлы I и II.
1669. Мценское уѣздное отдѣленіе Орловскаго Епархіального Училищнаго Совѣта. Экспонаты по школамъ:
- Башкитовской женской,
 - Гороховской смѣшанной,
 - Михайловской женской,
 - Суворовской смѣшанной и
 - Доброводской школѣ грамоты. Отдѣлъ I.
1670. Кермисинская женская второклассная школа, Шацкаго уѣзда, Тамбовской епархіи. Отдѣлъ II.
1671. Гаваноская церковно-приходская школа, Измаильскаго уѣзда, Кишиневской епархіи. Подъотдѣлъ инородческихъ школъ.
1672. Измаильскій уѣздный наблюдатель церковныхъ школъ, Кишиневской епархіи. Экспонаты по школамъ:
- Дамьяновской,
 - Маякской,
 - Натягайловской,
 - Нерушайской,
 - Подковской и
 - Тропокльской. Отдѣлъ I.
 - Ларжанской воскресной. Отдѣлъ III.

№ 1673. Измаильскій уѣздный наблюдатель церковныхъ школъ, Кишиневской епархіи. Экспонаты по школамъ:

- а) Баурчи-Молдаванской,
- б) Вознесенской г. Рени,
- в) Готештской,
- г) Еникіойской,
- д) Кайраклійской,
- е) Комратской женской,
- ж) Комратской мужской,
- з) Комратской Заялпужской,
- и) Копкуйской,
- і) Новоградской,
- к) Новоганасенской,
- л) Тигечской,
- м) Цыганковской и
- н) Эскиполосской. Подъотдѣль инородч. школъ.

1674. Русско-Ивановская второклассная школа, Аккерманскаго уѣзда, Кишиневской епархіи. Отдѣль II.

1675. Царскосельское уѣздное отдѣленіе С.-Петербургскаго Епархіальнаго Училищнаго Совѣта. Экспонаты по школамъ:

- а) Гришкинской,
- б) Екатерининской,
- в) Княже-Лисинской,
- г) Мало-Гатчинской,
- д) Ново-Лисинской,
- е) Островской,
- ж) Пулковской,
- з) Пятогорской,
- и) Саблинской,
- і) Симанковской,
- к) Софійской,
- л) Спасо-Лисинской,
- м) Госненской,
- н) Туровской,
- о) Ушаковской и
- п) Эстонской. Отдѣль I.

- № 1676. Шацкое уѣздное отдѣленіе Тамбовскаго Епархіальнаго Училищнаго Совѣта. Экспонаты по школамъ:
- а) Шацкой двухклассной,
 - б) Пертовской,
 - в) Татарниковской и
 - г) Шацкой Казанской. Отдѣль I; III и VII.
1677. Шамовская церковно-учительская школа, Херсонской епархіи. Отдѣль II.
1678. Эстонская двухклассная церковно-приходская школа въ г. С.-Петербургѣ. Подъотдѣль инородческихъ школь.
1679. Шаховская женская церковно-приходская школа, Хвалынскаго уѣзда, Саратовской епархіи. Отдѣль I.
1680. Барнаульское уѣздное отдѣленіе Томскаго Епархіальнаго Училищнаго Совѣта. Экспонаты по школамъ:
- а) Знаменской,
 - б) Одигитріевской,
 - в) Петропавловской,
 - г) Покровской мужской г. Барнаула,
 - д) Покровской женской г. Барнаула,
 - е) Фирсовской школѣ грамоты,
 - ж) Санниковской школѣ грамоты и
 - з) Чесноковской школѣ грамоты. Отдѣль I.
1681. Образцовая школа при духовной семинаріи въ г. Черниговѣ, Черниговской епархіи. Отдѣлы I и II.
1682. Иркутское уѣздное отдѣленіе Иркутскаго Епархіальнаго Училищнаго Совѣта. Экспонаты по школамъ:
- а) Александровской,
 - б) Байкальской,
 - в) Быковской,
 - г) Веніаміновской,
 - д) Кудинской,
 - е) Култукской,
 - ж) Н. Булайской,
 - з) Никольской,
 - и) Ольхинской,
 - і) Преображенской,
 - к) П. Жилкинской,
 - л) Сайгутской,
 - м) Смоленской,

- н) Степановской,
- о) Уриковской и
- п) Холмушинской. Отдѣлы I; II и VII.

- № 1683. Киштельницкая церковно-приходская школа, Оргѣвскаго уѣзда, Кишиневской епархіи. Отдѣлы I.
1684. Бѣлецкое уѣздное отдѣленіе Кишиневскаго Епархіальнаго Училищнаго Совѣта. Экспонаты по Бѣлецкой школѣ. Подъотдѣлы инородч. школѣ.
1685. Бульбокская второклассная школа, Бендерскаго уѣзда, Кишиневской епархіи. Отдѣлы II и III.
1686. Образцовая школа при духовной семинаріи въ г. Кишиневѣ. Отдѣлы I и II.
1687. Образцовая школа при Кишиневскомъ Епархіальномъ женскомъ училищѣ. Отдѣлы II.
1688. 1-я Николино-Банковская церковно-приходская школа, Благодарненскаго уѣзда, Ставропольской епархіи. Отдѣлы I.
1689. Кустанайская второклассная школа въ гор. Кустанаѣ, Тургайской области, Оренбургской епархіи. Отдѣлы II.
1690. Яктерле-Цимбулатинская церковно-приходская школа, Козмодемьянскаго уѣзда, Казанской епархіи. Отдѣлы I.
1691. Одноклассная женская церковно-приходская школа при сиротскомъ пріютѣ Покровской церкви г. Царицына, Саратовской епархіи. Отдѣлы I.
1692. Таврическій Епархіальный Училищный Совѣтъ. Отдѣлы II и VII.
1693. Алексѣевская второклассная школа, Бузулукскаго уѣзда, Самарской епархіи. Отдѣлы II.
1694. Церковно-приходская женская школа въ гор. Св. Крестѣ, Благодарненскаго уѣзда, Ставропольской епархіи. Отдѣлы I.
1695. Бобруйско-Березинская церковно-приходская школа, Бобруйскаго уѣзда, Минской епархіи. Отдѣлы I.
1696. Понинская церковно-приходская школа, Глазовскаго уѣзда, Вятской епархіи. Отдѣлы I.
1697. Верхотульская женская церковно-приходская школа, Котельничскаго уѣзда, Вятской епархіи. Отдѣлы I.
1698. Орловскій уѣздный наблюдатель церковныхъ школѣ, Вятской епархіи. Отдѣлы VII.

- № 1699. Вятскій Епархіальный Училищный Совѣтъ. Отдѣлы II и VII.
1700. Екатерининская церковно-приходская школа, Шацкого уѣзда, Тамбовской епархіи. Отдѣлъ I.
1701. Березовская второклассная школа, Данковского уѣзда, Рязанской епархіи. Отдѣлъ II.
1702. Сѣдовская церковно-приходская школа, Верхоленского уѣзда, Иркутской епархіи. Отдѣлъ I.
1703. Иркутскій Епархіальный Училищный Совѣтъ Отдѣлъ VII.
1704. Архангельско-Голицынская второклассная школа, Саранскаго уѣзда, Пензенской епархіи. Отдѣлъ II.
1705. Велико-Бурлуцкая второклассная школа, Волчанскаго уѣзда, Харьковской епархіи. Отдѣлъ II.
1706. Успенская женская церковно-приходская школа въ г. Валкахъ, Харьковской епархіи. Отдѣлъ I.
1707. Коломакская Успенская церковно-приходская школа, Валковскаго уѣзда, Харьковской епархіи. Отдѣлъ I.
1708. Благовѣщенская церковно-приходская школа въ г. Валкахъ, Харьковской епархіи. Отдѣлъ I.
1709. Коломакская Воскресенская церковно-приходская школа, Валковскаго уѣзда, Харьковской епархіи. Отдѣлъ I.
1710. Кохтошская второклассная школа, Грязовецкаго уѣзда, Вологодской епархіи. Отдѣлъ II.
1711. Соборная церковно-приходская школа въ г. Керчи, Таврической епархіи. Отдѣлъ I.
1713. Барабойская второклассная школа, Бѣлецкаго уѣзда, Кишиневской епархіи. Отдѣлъ II.
1714. Александровская второклассная школа, Аккерманскаго уѣзда, Кишиневской епархіи. Отдѣлъ II.
1715. Кишиневская женская второклассная школа въ г. Кишиневѣ. Отдѣлъ II.
1716. Исакиинская второклассная школа, Бугурусланскаго уѣзда, Самарской епархіи. Отдѣлы I и II.
1717. Поимская единовѣрческая двухклассная церковно-приходская школа, Чембарскаго уѣзда, Пензенской епархіи. Отдѣлы I и III.
1718. Пермскій Епархіальный Училищный Совѣтъ. Экспонаты по школамъ:

- | | | |
|----------------------------|----------------|------------------------------|
| | двухкласснымъ: | к) Калиновской, |
| а) Сельской, | | л) Константиновской жен., |
| б) Стефановской и | | м) Кособановской, |
| в) Юговской, | | н) Левшинской, |
| | однокласснымъ: | о) Оньковской, |
| г) Бисертской, | | п) Рождество-Богородицкой, |
| д) Больше-Лысьенской, | | р) Урталчинской, |
| е) Градо-Осинской жен., | | с) Образцовой при Юсьвин- |
| ж) Градо-Осинской смѣшан., | | ской второкл. школь и |
| з) Грызановской, | | т) Сѣвнинской школь грамоты. |
| и) Екатерининской, | | Отдѣль I. |
| і) Змѣвской, | | |

по второкласснымъ:

- а) Искорской,
- б) Красноуфимской,
- в) Мотовилихинской женской,
- г) Сивинской и
- д) Юсьвинской женской. Отдѣль II.

по школамъ:

- а) Верхъ-Давыдовской,
- б) Грызановской,
- в) Екатерининской,
- г) Урталчинской и
- д) Шлыковской. Отдѣль III.

по инородческимъ школамъ:

- а) Пешнигортской женской и
- б) Ювинской миссіонерской. Подъотдѣль инородче-
скихъ школь и отдѣль VI.

№ 1719. Руководѣльно-ремесленный классъ при Богородицкой церковно-приходской школь въ гор. Перми, Пермской епархіи. Отдѣль I.

1720. Церковно-приходская школа въ с. Поимѣ при Николаевской церкви, Чембарскаго уѣзда, Пензенской епархіи. Отдѣль I.

1721. Александринская церковно-приходская школа при Серафимо-Дивѣвскомъ монастырѣ, Ардатовскаго уѣзда, Нижегородской епархіи. Отдѣль I.

1722. Гатчинская эстонская церковь-школа въ г. Гатчинѣ,

С.-Петербургской епархіи. Подъотдѣль инородческихъ школъ.

- № 1723. Борковская женская церковно-приходская школа, Шацкого уѣзда, Тамбовской епархіи. Отдѣль I.
1724. Михайловская женская церковно-приходская школа м. Городища, Черкаскаго уѣзда, Кіевской епархіи. Отдѣль I.
1725. Андреевская школа грамоты, Камышинскаго уѣзда, Саратовской епархіи. Отдѣль I.
1726. Собакаевская церковно-приходская школа, Ставропольскаго уѣзда, Самарской епархіи. Отдѣль I.
1727. Костылевская церковно-приходская школа, Кологривскаго уѣзда, Костромской епархіи. Отдѣлы I и III.
1728. Костромской Епархіальный Училищный Совѣтъ. Отдѣль VII.
1729. Образцовая школа при духовной семинаріи въ г. Москвѣ. Отдѣлы I и II.
1730. Чухломскій уѣздный наблюдатель церковныхъ школъ, Костромской епархіи. Экспонаты по Софійской с. Бушневой церк.-прих. школъ. Отдѣлы I и VII.
1731. Туринское уѣздное отдѣленіе Тобольскаго Епархіальнаго Училищнаго Совѣта. Экспонаты по школамъ:
- а) Андреевской,
 - б) Березовской,
 - в) Бушлановской,
 - г) Давыдовской,
 - д) Куренской,
 - е) Ленской,
 - ж) Леонтьевской,
 - з) Мало-Городищенской,
 - и) Оверинской,
 - і) Пауло-Шаймской,
 - к) Перьинской и
 - л) Тагильской. Отдѣль I.
1732. Елабужское уѣздное отдѣленіе Совѣта Сарапульскаго Вознесенскаго Братства, Вятской епархіи. Экспонаты по школамъ:
- а) Колосовской,
 - б) Мальцевской и
 - в) Можгинской. Отдѣль I.

- №1733. Черемисско-Самаракская инородческая церковно-приходская школа, Елабужскаго уѣзда, Вятской епархіи. Подъотдѣль инородч. школь.
1734. Павлодольская церковно-приходская школа, Моздокскаго отдѣла, Владикавказской епархіи. Отдѣль I.
1735. Мужичанская церковно-приходская школа, Богучарскаго уѣзда, Воронежской епархіи. Отдѣль I.
1736. Черемховская второклассная школа, Амурской области, Благовѣщенской епархіи. Экспонируетъ Епархіальный Наблюдатель I. Рогановичъ. Отдѣль II.
1737. Забайкальскій Епархіальный Наблюдатель церковныхъ школь, Протоіерей Ан. Поповъ. Отдѣлы V, VI и VII.
1738. Новоторжскій уѣздный наблюдатель церковныхъ школь, Тверской епархіи. Отдѣль VII.
1739. Касимовское уѣздное отдѣленіе Рязанскаго Епархіальнаго Училищнаго Совѣта. Экспонаты по Самыловской церкви-школь. Отдѣль I; VII.
1740. Церковно-приходская школа въ с. Поимѣ при Покровской церкви, Чембарскаго уѣзда, Пензенской епархіи. Отдѣль I.
1741. Ново-Сенакская двухклассная церковно-приходская школа, Сенакскаго уѣзда, Гурійско-Мингрельской епархіи. Подъотдѣль инородч. школь.
1742. Козелецкое уѣздное отдѣленіе Черниговскаго Епархіальнаго Училищнаго Совѣта. Отдѣль VII.
1743. Уфимскій Епархіальный Училищный Совѣтъ. Отдѣлы V и VII.
1744. Звенигородское уѣздное отдѣленіе Московскаго Епархіальнаго Училищнаго Совѣта. Экспонаты по школамъ: а) Знаменско-Денисьевской, б) Никольской и в) Никулинской. Отдѣль I.
1745. Невѣжскіинская церковно-приходская школа, Чембарскаго уѣзда, Пензенской епархіи. Отдѣль I.
1746. Екатеринославское уѣздное отдѣленіе Екатеринославскаго Епархіальнаго Училищнаго Совѣта. Отдѣль I.
1747. Латановская двухклассная церковно-приходская школа, Землянскаго уѣзда, Воронежской епархіи. Отдѣль I.
1748. Бутырская церковно-приходская школа, Задонскаго уѣзда, Воронежской епархіи. Отдѣль I.

- № 1749. Кракольская второклассная школа, Ямбургскаго уѣзда, С.-Петербургской епархіи. Отдѣль II.
1750. Образцовая школа при Тульской духовной семинаріи, Тульской епархіи. Отдѣль I.
1751. Верхотурское уѣздное отдѣленіе Екатеринбургскаго Епархіальнаго Училищнаго Совѣта. Экспонаты по школамъ:
- а) Введенской,
 - б) Вязовской,
 - в) Нижне-Баранчинской,
 - г) Н.-Тагильской,
 - д) Св.-Троицкой и
 - е) Скорбященской. Отдѣль I.
1752. Вечуская церковно-приходская школа, Ардатовскаго уѣзда, Симбирской епархіи. Отдѣль I.
1753. Симбирскій Епархіальный Наблюдатель церковныхъ школъ В. А. Рождественскій. Экспонаты по второкласснымъ школамъ:
- а) Араповской,
 - б) Бекетовской и
 - в) Карлинской. Отдѣль II.
1754. Имени Н. И. Бахметева церковно-приходская школа, Аткарскаго уѣзда, Саратовской епархіи. Отдѣль I.
1755. Пьяноборская церковно-приходская школа, Елабужскаго уѣзда, Вятской епархіи. Отдѣль I.
1756. Елабужская второклассная школа въ гор. Елабугѣ, Вятской епархіи. Отдѣль II.
1757. Соборная церковно-приходская школа гор. Спасска, Тамбовской епархіи. Отдѣль I.
1758. Павловская церковно-приходская школа, Мариупольскаго уѣзда, Екатеринославской епархіи. Отдѣль I.
1759. Широко-Буеракская церковно-приходская школа, Хвалынскаго уѣзда, Саратовской епархіи. Отдѣль I.
1760. Невинномысская двухклассная женская церковно-приходская школа, Кубанской области, Ставропольской епархіи. Отдѣль I.
1761. Калмантайская миссіонерская церковно-приходская школа, Хвалынскаго уѣзда, Саратовской епархіи. Подъ-отдѣль инородч. школъ.

- №1762. Церковно-приходская школа при Лужецкомъ монастырѣ, Можайскаго уѣзда, Московской епархіи. Отдѣль I.
1763. Сѣвское уѣздное отдѣленіе Орловскаго Епархіальнаго Училищнаго Совѣта. Экспонаты по школамъ:
- а) Лапницкой,
 - б) Пьяновской,
 - в) Рожковичской,
 - г) Саранчинской и
 - д) Св. Варваринской. Отдѣль I.
1764. Староджерелѣвская женская церковно - приходская школа, Кубанской области, Ставропольской епархіи. Отдѣль I.
1765. Староджерелѣвская мужская церковно - приходская школа, Кубанской области, Ставропольской епархіи. Отдѣль I.
1766. Лбищенская женская церковно-приходская школа въ г. Лбищенскѣ, Уральской области, Самарской епархіи. Отдѣль I.
1767. Ирклевская школа грамоты, Кубанской области, Ставропольской епархіи. Отдѣль I.
1768. Вологодскій Епархіальный Училищный Совѣтъ. Отдѣлы II и VII.
1769. Карачевское уѣздное отдѣленіе Орловскаго Епархіальнаго Училищнаго Совѣта. Экспонаты по школамъ:
- а) Преображенской двухклассной,
 - б) Козыревской,
 - в) Преображенской,
 - г) Самовской женской,
 - д) Соборной,
 - е) Успенской женской,
 - ж) Песочинской школѣ грамоты и
 - з) Сумаровской школѣ грамоты. Отдѣлы I; VI и VII.
1770. Викторовская двухклассная церковно-приходская школа, Кокчетавскаго уѣзда, Омской епархіи. Отдѣль I.
1771. Больше - Всегодичская женская церковно-приходская школа, Ковровскаго уѣзда, Владимірской епархіи. Отдѣль I.
1772. Грозненскій уѣздный наблюдатель церковныхъ школъ, Владикавказской епархіи. Экспонаты по школамъ:
- а) Ассинской.

- б) Барятинской,
- в) Грозненской соборной,
- г) Ермоловской,
- д) Михайловской,
- е) Николаевской,
- ж) Петровской, и
- з) Сунженской. Отдѣль I.

№ 1773. Покровская церковь-школа при станціи Коренево М. К. В. жел. дор., Рыльского уѣзда, Курской епархіи. Отдѣль I.

1774. Крутинская церковно-приходская школа, Тюкалинскаго уѣзда, Омской епархіи. Отдѣль I.

1775. Церковно-приходская женская школа на ст. Омскѣ, Омской епархіи. Отдѣль I.

1776. Омскій Епархіальный Училищный Совѣтъ. Экспонаты по школамъ:

- а) Градо-Тарской,
- б) Крестовоздвиженской,
- в) Никольской,
- г) Петропавловской,
- д) Солдатовской,
- е) Троицкой и
- ж) Тюкалинской. Отдѣль I.

по Мало-Красноярской второклассной школѣ. Отдѣль II.

по Заводо-Петропавловской школѣ. Отдѣль III; IV, VI и VII.

1777. Тарское уѣздное отдѣленіе Омскаго Епархіальнаго Училищнаго Совѣта. Отдѣль VII.

1778. Кіевскій Епархіальный Училищный Совѣтъ. Отдѣлы I, II, III, V, VI и VII.

1779. Курскій Епархіальный Училищный Совѣтъ. Экспонаты по школамъ:

- а) Соборной гор. Суджи,
- б) Макаровской,
- в) Николаевской и
- г) Уланковской. Отдѣль I.

по Троицкой второклассной школѣ. Отдѣль II.

по Макаровской школѣ. Отдѣль III.

1780. Долгобродская женская церковно-приходская школа, Бѣльскаго уѣзда, Холмской епархіи. Отдѣль I.

1781. Русско-корейская церковно-приходская школа при

Покровской церкви г. Владивостока, Владивостокской епархии. Подъотдѣль инородч. школь.

- №1782. Русско-корейская церковно-приходская школа при Покровской церкви въ г. Владивостокѣ, Владивостокской епархии. Подъотдѣль инородч. школь.
1783. Богородицкая Паршенгская церковно-приходская школа, Тотемскаго уѣзда, Вологодской епархии. Отдѣлы I и III.
1784. Хлопковская церковно-приходская школа, Константиновскаго уѣзда, Холмской епархии. Отдѣль I.
1785. Бековская церковно-приходская школа, Сердобскаго уѣзда, Саратовской епархии. Отдѣль I.
1786. Палиновская церковно-приходская школа, Константиновскаго уѣзда, Холмской епархии. Отдѣль I.
1787. Андрейковская церковно-приходская школа, Княгининскаго уѣзда, Нижегородской епархии. Отдѣль I.
1788. Раскильдинская женская церковно-приходская школа, Курмышскаго уѣзда, Симбирской епархии. Подъотдѣль инородческихъ школь.
1789. Щигровское уѣздное отдѣленіе Курскаго Епархіальнаго Училищнаго Совѣта. Экспонаты по школамъ:
- а) при Казанской кладбищенской церкви и
 - б) села Вязового. Отдѣль I.
1790. Туры-Вильская церковно-приходская и Больше-Токташская школа грамоты, Курмышскаго уѣзда, Симбирской епархии. Подъотдѣль инородч. школь.
1791. Одоевское уѣздное отдѣленіе Тульскаго Епархіальнаго Училищнаго Совѣта. Экспонаты по школамъ:
- а) Березовской,
 - б) Одоевской,
 - в) Протасовской мужской,
 - г) Протасовской женской,
 - д) Слободской на Упѣ и
 - е) школѣ грамоты въ дер. Ивановкѣ. Отдѣлы I и VII.
1792. Конопатовская двухклассная женская церковно-приходская школа при Благовѣщенской г. Курска церкви, Курской епархии. Отдѣль I и VII.
1793. Краснорѣченская церковно-приходская школа, Новоузенскаго уѣзда, Самарской епархии. Отдѣль I.

- №1794. Старо-Еремкинская церковно-приходская школа, Ставропольскаго уѣзда, Самарской епархіи. Отдѣль I.
1795. Аряшенская двухклассная съ учительскимъ курсомъ женская церковно-приходская школа, Кузнецкаго уѣзда, Саратовской епархіи. Отдѣлы I, III, и VI.
1796. Церковно-приходская школа с. Боровна, Нижнедѣвицкаго уѣзда, Воронежской епархіи. Отдѣль I.
1797. Казанская церковно-приходская школа, Кокчетавскаго уѣзда, Омской епархіи. Отдѣль I.
1798. Кутыинская второклассная школа, Петровскаго уѣзда, Саратовской епархіи. Отдѣль II.
1799. Терская женская церковно-приходская школа, Сунженскаго отдѣла, Владикавказской епархіи. Отдѣль I.
1800. Новоосетинская женская школа грамоты, Моздокскаго отдѣла, Владикавказской епархіи. Подъотдѣль инородч. школъ.
1801. Шелякинская женская церковно-приходская школа, Бирюченскаго уѣзда, Воронежской епархіи. Отдѣль I.
1802. Шелякинская мужская церковно-приходская школа, Бирюченскаго уѣзда, Воронежской епархіи. Отдѣль I.
1803. Новодмитріевская церковно-приходская школа, Бирюченскаго уѣзда, Воронежской епархіи. Отдѣль I.
1804. Образцовая школа при Благовѣщенской духовной семинаріи, Благовѣщенской епархіи. Отдѣль I.
1805. Образцовая школа при Донской духовной семинаріи. Отдѣлы II и VII.
1806. Михаило-Архангельская церковно-приходская школа въ г. Благовѣщенскѣ, Благовѣщенской епархіи. Отдѣль I.
1807. Минская двухклассная мужская желѣзнодорожная церковно-приходская школа, Минской епархіи. Отдѣль I.
1808. Покровская церковно-приходская школа въ с. Буньковѣ, Даниловскаго уѣзда, Ярославской епархіи. Отдѣль I.
1809. Михалевская школа грамоты, Даниловскаго уѣзда, Ярославской епархіи. Отдѣль I.
1810. Минская женская желѣзнодорожная церковно-приходская школа, Минской епархіи. Отдѣль I.
1811. Двухклассная церковно-приходская школа при Московской Синодальной Типографіи, Московской епархіи. Отдѣль I.

- № 1812. Кобринскій уѣздный наблюдатель церковныхъ школъ, Гродненской епархіи. Отдѣль I.
1813. Ищерская женская церковно-приходская школа, Моздокскаго отдѣла, Владикавказской епархіи. Отдѣль I.
1814. Вазьянская церковно-приходская школа. Васильскаго уѣзда, Нижегородской епархіи. Отдѣль I.
1815. Макарьевское уѣздное отдѣленіе Костромскаго Епархіальнаго Училищнаго Совѣта. Экспонаты по школамъ:
- а) Ковернинской и
 - б) Устнейской женской. Отдѣль I.
1816. Савицкій Л., священникъ Маломожейковской Богородичной церкви, Лидскаго уѣзда, Литовской епархіи. Отдѣль II.
1817. Спасскій уѣздный наблюдатель церковныхъ школъ, священникъ В. Климентовскій, Рязанской епархіи. Отдѣль VII.
1818. Церковно-приходская школа въ дер. Орловкѣ, Бирскаго уѣзда, Уфимской епархіи. Отдѣль I.
1819. Священникъ В. Нарциссовъ, настоятель церкви с. Десяткина, Бирскаго уѣзда, Уфимской епархіи. Отдѣль VII.
1820. Церковно-приходская смѣшанная школа с. Полуботокъ, Черниговскаго уѣзда, Черниговской епархіи. Отдѣль I.
1821. Цыпинская церковно-приходская школа, Кирилловскаго уѣзда, Новгородской епархіи. Отдѣль I.
1822. Полянская второклассная школа, Чембарскаго уѣзда, Пензенской епархіи. Отдѣль II.
1823. Членъ-дѣлопроизводитель Воронежскаго Епархіальнаго Училищнаго Совѣта Н. И. Поликарповъ. Отдѣль VII.
1824. Балахтонская церковно-приходская школа, Ачинскаго уѣзда, Енисейской епархіи. Отдѣль I.
1825. Кочуновская церковно-приходская школа, Княгининскаго уѣзда, Нижегородской епархіи. Отдѣль I.
1826. Кашинское уѣздное отдѣленіе Тверскаго Епархіальнаго Училищнаго Совѣта. Экспонаты по школамъ:
- а) Золотковской,
 - б) Кесовской женской и
 - в) Михайло-Архангельской, что на Шатиловой Горкѣ.
- Отдѣль I.

- № 1827. Цнинская школа грамоты, Вышневолоцкого уезда, Тверской епархии. Отдѣль I.
1828. Предсѣдатель Горбатовскаго уѣзднаго отдѣленія Нижегородскаго Епархіальнаго Училищнаго Совѣта, Протоіерей І. Алмазовъ. Отдѣлы III и VII.
1829. Устюжнское уѣздное отдѣленіе Новгородскаго Епархіальнаго Училищнаго Совѣта. Отдѣль VII.
1830. Угловская церковно-приходская школа, Череповецкаго уезда, Новгородской епархии. Отдѣль I.
1831. Коротоякскій уѣздный наблюдатель церковныхъ школъ, Воронежской епархии. Экспонаты по школамъ:
- а) Камызинской,
 - б) Краснинской,
 - в) Петропавловской,
 - г) Рѣшевской,
 - д) Тресоруковской,
 - е) въ с. Кругломъ,
 - ж) при Коротоякской тюрьмѣ,
 - з) въ слоб. Становой и
 - и) Яблоченской. Отдѣлы I, II, VI и VII.
1832. Курмышское уѣздное отдѣленіе Симбирскаго Епархіальнаго Училищнаго Совѣта. Экспонаты по Шолинской школѣ. Подъотдѣль инородческихъ школъ.
1833. Благовѣщенскій Епархіальный Наблюдатель церковныхъ школъ, І. П. Рогановичъ. Экспонаты по однакласснымъ школамъ гольдскимъ:
- а) Диппинской,
 - б) Долэ-Троицкой и
 - в) Найхинской. Подъотдѣль инородческихъ школъ и отдѣль VI.
1834. Каменецкое уѣздное отдѣленіе Подольскаго Епархіальнаго Училищнаго Совѣта. Экспонаты по Пудловецкой школѣ. Отдѣль I и IV.
1835. Атнарская церковно-приходская школа, Курмышскаго уезда, Симбирской епархии. Подъотдѣль инородческихъ школъ.
1836. Образцовая церковно-приходская школа при Смоленской духовной семинаріи. Отдѣль II.
1837. Рыбинское уѣздное отдѣленіе Ярославскаго Епархіальнаго Училищнаго Совѣта. Отдѣль VII.

- №1838. Вознесенская церковно-приходская школа въ гор. Черниговѣ. Отдѣль I.
1839. Никольско-Уссурійскій уѣздный наблюдатель церковныхъ школъ, Владивостокской епархіи. Отдѣль VII.
1840. Церковно-приходская школа въ пос. Благодатномъ, Южно-Уссурійскаго округа, Владивостокской епархіи. Отдѣль I.
1841. Каргопольскій уѣздный наблюдатель церковныхъ школъ, Олонецкой епархіи. Отдѣлы I, II и VII.
1842. Бѣлоголовская церковно-приходская школа, Шлиссельбургскаго уѣзда, С.-Петербургской епархіи. Отдѣль I.
1843. Черноярское уѣздное отдѣленіе Астраханскаго Епархіальнаго Училищнаго Совѣта. Отдѣлы IV и VII.
1844. Никольскій Николай, священникъ Казанской церкви с. Золотухина, Енотаевскаго уѣзда, Астраханской епархіи. Экспонаты по Пироговской ц-пр. школѣ. Отдѣль III.
1845. Енотаевское уѣздное отдѣленіе Астраханскаго Епархіальнаго Училищнаго Совѣта. Отдѣль VII.
1846. Церковно-приходская школа въ г. Полтавѣ, Полтавской епархіи. Отдѣль I.
1847. Рудовская школа грамоты при Свято-Троицкой церкви въ селѣ Средне-Ахтубинскомъ, Царевскаго уѣзда, Астраханской епархіи. Отдѣль I.
1848. Астраханская миссіонерская двухклассная церковно-приходская школа, Астраханской епархіи. Подъотдѣль инородческихъ школъ.
1849. Иркутскій Епархіальный Наблюдатель церковныхъ школъ, свящ. С. А. Алякринскій. Экспонаты по школамъ:
а) Барлукской,
б) Тулинской и
в) Шарагульской. Отдѣлы I, V и VII.
1850. Образцовая церковная школа при духовной семинари въ г. Архангельскѣ. Отдѣль I.
1851. Куниченковская школа грамоты, Осташковскаго уѣзда, Тверской епархіи. Отдѣль I.
1852. Калязинское уѣздное отдѣленіе Тверскаго Епархіальнаго Училищнаго Совѣта. Экспонаты по ц.-прих. школамъ:
а) Макарьевской г. Калязина и
б) Спасской—на углу. Отдѣль I.

- №1853. Образцовая школа при Тверской духовной семинаріи.
Отдѣль II.
1854. Бѣльское уѣздное отдѣленіе Смоленскаго Епархіальнаго Училищнаго Совѣта. Экспонаты по Дунаевской второклассной школѣ. Отдѣль II.
1855. Школа грамоты при Троицкой Вѣщезерской церкви, Кирилловскаго уѣзда, Новгородской епархіи. Отдѣль I.
1856. Сизьминская школа грамоты, Кирилловскаго уѣзда, Новгородской епархіи. Отдѣль I.
1857. Больше-Моховская школа грамоты, Курганскаго уѣзда, Тобольской епархіи. Отдѣль I.
1858. Огневъ-Майданская смѣшанная церковно-приходская школа, Васильскаго уѣзда, Нижегородской епархіи. Отдѣль I.
1859. Мало-Островинская церковно-приходская школа, Курганскаго уѣзда, Тобольской епархіи. Отдѣль I.
1860. Усть-Ламенское уѣздное отдѣленіе Тобольскаго Епархіальнаго Училищнаго Совѣта. Экспонаты по школамъ:
а) Устьламенской двухклассной,
б) Сумской одноклассной и
в) Ощепковской школѣ грамоты. Отдѣль I.
1861. Платоно-Александровская церковно-приходская школа, Приморской области, Владивостокской епархіи. Отдѣль I.
1862. Кутуликская второклассная школа, Балаганскаго уѣзда, Иркутской епархіи. Отдѣль II.
1863. Балаганскій уѣздный наблюдатель церковныхъ школъ Иркутской епархіи. Экспонаты по школамъ:
а) Бѣльской женской,
б) Верхне-Булайской и
в) Кутуликской. Отдѣль I.
а) Кондойской,
б) Кундулунской,
в) Нельхайской,
г) Нукутской и
д) Тангутской. Подъотдѣль инородч. школѣ.
1864. Киренскій уѣздный наблюдатель церковныхъ школъ Иркутской епархіи. Отдѣль VII.
1865. Дубовская школа грамоты, Аткарскаго уѣзда, Саратовской епархіи. Отдѣль I.

- №1866. Петриковская школа грамоты, Мозырского уѣзда, Минской епархіи. Отдѣль I.
1867. Михновичская церковно-приходская школа, Мозырского уѣзда, Минской епархіи. Отдѣль I.
1868. Коржевская церковно-приходская школа, Карсунского уѣзда, Симбирской епархіи. Отдѣль I.
1869. Гулькевичская церк.-прих. школа, Лабинскаго отдѣла, Кубанской области, Ставропольской епархіи. Отдѣль I.
1870. Раковская двухклассная церковно-приходская школа, Минскаго уѣзда, Минской епархіи. Отдѣль I.
1871. Кавказское уѣздное отдѣленіе Ставропольскаго Епархіальнаго Училищнаго Совѣта. Отдѣль VII.
1872. Еланинская церковно-приходская школа, Аткарскаго уѣзда, Саратовской епархіи. Отдѣль I.
1873. Раковская женская церковно-приходская школа, Минскаго уѣзда, Минской епархіи. Отдѣль I.
1874. Мозырское уѣздное отдѣленіе Минскаго Епархіальнаго Училищнаго Совѣта. Отдѣль VII.
1875. Любанская церковно-приходская школа, Бобруйскаго уѣзда, Минской епархіи. Отдѣль I.
1876. Пинскій уѣздный наблюдатель церковныхъ школъ Минской епархіи, свящ. Ѳ. Дружиловскій. Отдѣль VII.
1877. Ѳедоровская школа грамоты, Аткарскаго уѣзда, Саратовской епархіи. Отдѣль I.
1878. Пинское уѣздное отдѣленіе Минскаго Епархіальнаго Училищнаго Совѣта. Отдѣль VII.
1879. Спасская церковно-приходская школа, Рославльскаго уѣзда, Смоленской епархіи. Отдѣль I.
1880. Пѣтуховская церковно-приходская школа, Курганскаго уѣзда, Тобольской епархіи. Отдѣль I.
1881. Ковшинская церковно-приходская школа, Новгородсѣверскаго уѣзда, Черниговской епархіи. Отдѣль I.
1882. Церковно-приходская школа с. Жоравки, Новгородсѣверскаго уѣзда, Черниговской епархіи. Отдѣль I.
1883. Церковно-приходская школа м. Орловки, Новгородсѣверскаго уѣзда, Черниговской епархіи. Отдѣль I.
1884. Колнобовская церковно-приходская школа, Кирилловскаго уѣзда, Новгородской епархіи. Отдѣль I.
1885. Церковно-приходская школа с. Стараго Жадова, Новгородсѣверскаго уѣзда, Черниговской епархіи. Отдѣль I.

- № 1886. Благовѣщенская церковно-приходская школа въ г. Архангельскѣ. Отдѣль I.
1887. Церковно-приходская школа при Соборно-Успенской церкви въ г. Новгородсѣверскѣ, Черниговской епархіи. Отдѣль I.
1888. Церковно-приходская школа въ с. Печенюгахъ, Новгородсѣверскаго уѣзда, Черниговской епархіи. Отдѣль I.
1889. Кривonosовская церковно-приходская школа, Новгородсѣверскаго уѣзда, Черниговской епархіи. Отдѣль I.
1890. Богородицкое уѣздное отдѣленіе Тульскаго Епархіальнаго Училищнаго Совѣта. Экспонаты по школамъ:
а) Богородицкой двухклассной и
б) Ювлевской одноклассной. Отдѣль I и VII.
1891. Александрo-Софiевская церковно-приходская школа, Екатеринославскаго уѣзда, Екатеринославской епархіи. Отдѣль I.
1892. Березневатская церковно-приходская школа, Екатеринославскаго уѣзда, Екатеринославской епархіи. Отдѣль I.
1893. Николаевская церковно-приходская школа въ с. Бѣляевкѣ, Одесскаго уѣзда, Херсонской епархіи. Отдѣль I.
1894. Новосильское уѣздное отдѣленіе Тульскаго Епархіальнаго Училищнаго Совѣта. Отдѣль VII.
1895. Валдайское уѣздное отдѣленіе Новгородскаго Епархіальнаго Училищнаго Совѣта. Отдѣль I.
1896. Херсонскій Епархіальный Наблюдатель церковныхъ школъ, священникъ Н. А. Блошенко. Отдѣлы II и VII.
1897. Срѣтенская женская церковно-приходская школа въ г. Одессѣ, Херсонской епархіи. Отдѣль I.
1898. Школа грамоты въ дер. Нурмѣ, Шлиссельбургскаго уѣзда, С.-Петербургской епархіи. Отдѣль I.
1899. Кулагинская церковно-приходская школа, Оренбургскаго уѣзда, Оренбургской епархіи. Отдѣль III.
1900. Царицынскій уѣздный наблюдатель церковныхъ школъ, Саратовской епархіи. Отдѣль I.
1901. Горетовская двухклассная церковно-приходская школа, Козельскаго уѣзда, Калужской епархіи. Отдѣль I.
1902. Священникъ села Наумова Т. Гарбѣевъ, Мосальскаго уѣзда, Калужской епархіи. Отдѣль I.
1903. Кирсановскій уѣздный наблюдатель церковныхъ школъ, Тамбовской епархіи. Экспонаты по школамъ:

- а) Богоявленской—Пересыпкинской и
б) Гавриловской. Отдѣль I.

- № 1904. Клинское уѣздное отдѣленіе Московскаго Епархіальнаго Училищнаго Совѣта. Отдѣль VII.
1905. Гридюкинская церковно-приходская школа, Серпуховскаго уѣзда, Московской епархіи. Отдѣль I.
1906. Ново-Рождественская церковно-приходская школа, Томскаго уѣзда, Томской епархіи. Отдѣль I.
1907. Чижевская церковно-приходская школа, Калужскаго уѣзда, Калужской епархіи. Отдѣль I и III.
1908. Медынское уѣздное отдѣленіе Калужскаго Епархіальнаго Училищнаго Совѣта. Отдѣлы V и VII.
1909. Церковно-приходская школа при греческой Св. Іоанно-Предтеченской церкви гор. Керчи, Таврической епархіи. Подъотдѣль инородч. шк.
1910. Греческая національная церковно-приходская школа въ г. Керчи, Таврической епархіи. Подъотдѣль инородческихъ школь.
1911. Спинговская церковно-приходская школа, Россіенскаго уѣзда, Литовской епархіи. Отдѣль I.
1912. Хлопковская церковно-приходская школа, Константиновскаго уѣзда, Холмской епархіи. Отдѣль I.
1913. Бывшій Борисоглѣбскій уѣздный наблюд. церк. школь, Тамбовской епархіи, свящ. Пётръ Орловъ. Отдѣль VII.
1914. Каргашинская второклассная школа, Елатомскаго уѣзда, Тамбовской епархіи. Отдѣль II.
1915. Шапчицкая церковно-приходская школа, Рогачевскаго уѣзда, Могилевской епархіи. Отдѣль I.
1916. Боровенковская церковно-приходская школа, Крестецкаго уѣзда, Новгородской епархіи. Отдѣль I.
1917. Воскресенская церковно-приходская школа въ гор. Симбирскѣ, Симбирской епархіи. Отдѣль I.
1918. Имени В. А. Грингмута церковно-приходская школа въ г. Москвѣ. Отдѣль I.
1920. Горно-Пасучеевская церковно-приходская школа, Акшинскаго округа, Забайкальской епархіи. Отдѣль I.
1921. Покровская церковно-приходская школа въ г. Тамбовѣ, Тамбовской епархіи. Отдѣль I.
1922. Пензенская школа грамоты, Гороховецкаго уѣзда, Владимірской епархіи. Отдѣль I.

- № 1923. Давыдовская второклассная школа, Переславского уѣзда, Владимірской епархіи. Отдѣль II.
1924. Староконстантиновское уѣздное отдѣленіе Волинскаго Епархіального Училищ. Совѣта. Экспонаты по школамъ:
а) въ с. Ладыгахъ и
б) въ с. Волицы-Юдко. Отдѣль I.
1925. Устьевская церковно-приходская школа, Сольвычегодскаго уѣзда, Вологодской епархіи. Отдѣль I.
1926. Нижне-Тоимская церковно-приходская школа, Сольвычегодскаго уѣзда, Вологодской епархіи. Отдѣль I.
1927. Сольвычегодское уѣздное отдѣленіе Велико-Устюжскаго Стефано-Прокопіевскаго Братства, Вологодской епархіи. Отдѣль VII.
1928. Клещевская церковно-приходская школа, Онежскаго уѣзда, Архангельской епархіи. Отдѣль I.
1929. Ходяйновская церковно-приходская школа, Михайловскаго уѣзда, Рязанской епархіи. Отдѣль I.
1930. Екатеринбургскій Епархіальный Училищный Совѣтъ. Отдѣль II и VII.
1931. Галичское уѣздное отдѣленіе Костромскаго Епархіального Училищнаго Совѣта. Отдѣль VII.
1932. Ильинская церковно-приходская школа, Галичскаго уѣзда, Костромской епархіи. Отдѣль I.
1933. Имени Императора Александра III-го церковно-приходская школа въ с. Архангельскомъ, Юрьевецкаго уѣзда, Костромской епархіи. Отдѣль I.
1934. Дурцовская церковно-приходская школа, Галичскаго уѣзда, Костромской епархіи. Отдѣль I.
1935. Воронцовская церковно-приходская школа, Юрьевецкаго уѣзда, Костромской епархіи. Отдѣль I.
1936. Софійская церковно-приходская школа с. Бушнева, Чухломскаго уѣзда, Костромской епархіи. Отдѣль I.
1937. Бывшій Енисейскій Епархіальный Наблюдатель церковныхъ школъ, Прот. I. Корелинъ. Отдѣлы VI и VII.
1938. Чемодуровская двухклассная церковно-приходская школа, Лаишевскаго уѣзда, Казанской епархіи. Отдѣль I.
1939. Александровская церковно-приходская школа, Валковскаго уѣзда, Харьковской епархіи. Отдѣль I.
1940. Образцовая школа при Казанской духовной семинаріи. Отдѣль I.

- № 1941. Волонтировская женская церковно-приходская школа, Аккерманскаго уѣзда, Кишиневской епархіи. Подъ-отдѣль инородческихъ школь.
1942. Бобровское уѣздное отдѣленіе Воронежскаго Епархіальнаго Училищнаго Совѣта. Экспонаты по школамъ:
а) Бобровской Троицкой,
б) Бутурлиновской,
в) Козловской Успенской и
г) Чесменской женской. Отдѣль I.
1943. Краснинское уѣздное отдѣленіе Смоленскаго Епархіальнаго Училищнаго Совѣта. Отдѣль VII.
1944. Острожевская школа грамоты, Бѣльскаго уѣзда, Смоленской епархіи. Отдѣль I.
1945. Орловская духовная семинарія. Отдѣль II.
1946. Калужскій Епархіальный Училищный Совѣтъ. Отдѣлы II и VII.
1947. Бараковская церковно-приходская школа, Оренбургскаго уѣзда, Оренбургской епархіи. Отдѣль I.
1948. Почетный членъ Орловскаго Епархіальнаго Училищнаго Совѣта II. Бѣлоруссовъ. Отдѣль VII.
1949. Малокрасноярская второкласная школа, Тарскаго уѣзда, Омской епархіи. Отдѣль II.
1950. Калужское уѣздное отдѣленіе Калужскаго Епархіальнаго Училищнаго Совѣта. Отдѣль VII.
1951. Оедотковская церковно-приходская школа, Юхновскаго уѣзда, Смоленской епархіи. Отдѣль I.
1952. Лихвинское уѣздное отдѣленіе Калужскаго Епархіальнаго Училищнаго Совѣта. Отдѣль VII.
1953. Фернатійская церковно-приходская школа, Балтскаго уѣзда, Подольской епархіи. Отдѣль I.
1954. Малоярославецкое уѣздное отдѣленіе Калужскаго Епархіальнаго Училищнаго Совѣта. Отдѣль VII.
1955. Перемышльское уѣздное отдѣленіе Калужскаго Епархіальнаго Училищнаго Совѣта. Отдѣль VII.
1956. Мещовское уѣздное отдѣленіе Калужскаго Епархіальнаго Училищнаго Совѣта. Отдѣль VII.
1957. Валдайское уѣздное отдѣленіе Новгородскаго Епархіальнаго Училищнаго Совѣта. Экспонаты по школамъ:
а) Короцкой двухкласной,
б) Глиненской,

- в) Городенской,
- г) Домкинской,
- д) Сеглинской и
- е) Успенской. Отдѣль I.

- № 1958. Семеновскій уѣздный наблюдатель церковныхъ школъ, Нижегородской епархіи. Отдѣль I.
1959. Медвѣдская женская церковно-приходская школа, Семеновскаго уѣзда, Нижегородской епархіи. Отдѣль I.
1960. Медвѣдская церковно-приходская школа, Семеновскаго уѣзда, Нижегородской епархіи. Отдѣль I.
1961. Сѣвское уѣздное отдѣленіе Орловскаго Епархіальнаго Училищнаго Совѣта. Экспонаты по школамъ:
- а) Городищенской,
 - б) Крупенской,
 - в) Луганской и
 - г) Шведчиковской. Отдѣль I.
1962. Наровлянская церковно-приходская школа, Рѣчицкаго уѣзда, Минской епархіи. Отдѣль I.
1963. Завѣдующій Варь-Посинскою церковно-приходскою школою свящ. Т. Земляницкій, Козмодемьянскаго уѣзда, Казанской епархіи. Отдѣль VII.
1964. Алексѣевская двухклассная церковно-приходская школа, Одесскаго уѣзда, Херсонской епархіи. Отдѣль I.
1965. Михайловская школа грамоты въ г. Одессѣ, Херсонской епархіи. Отдѣль I.
1966. Солонихинская школа грамоты, Васильскаго уѣзда, Нижегородской епархіи. Отдѣлы I и III.
1967. Александровская школа грамоты, Александровскаго уѣзда, Ставропольской епархіи. Отдѣль I.
1968. Имени Преосвященнаго Николая Японскаго церковно-приходская школа села Березы, Бѣльскаго уѣзда, Смоленской епархіи. Отдѣль I.
1969. Кобылинская церковно-приходская школа, Новоград-волинскаго уѣзда, Волинской епархіи. Отдѣль I.
1970. Кунчеровская церковно-приходская школа, Кузнецкаго уѣзда, Саратовской епархіи. Отдѣль I.
1971. Суздальское уѣздное отдѣленіе Владимірскаго Епархіальнаго Училищнаго Совѣта. Экспонаты по школамъ:
- а) Давыдовской,
 - б) Лопатницкой,

- в) Расположенской, и
г) Тетеринской. Отдѣль I.
- № 1972. Спасо-Евфиміевская двухклассная имени князя Д. М. Пожарскаго церковно-приходская школа въ г. Суздаль, Владимірской епархіи. Отдѣль I.
1973. Спиринская церковно-приходская школа, Балахнинскаго уѣзда, Нижегородской епархіи. Отдѣль I.
1974. Ново-Троицкая церковно-приходская школа, Мариупольскаго уѣзда, Екатеринославской епархіи. Отдѣлы I и III.
1975. Вязниковское уѣздное отдѣленіе Владимірскаго Епархіальнаго Училищнаго Совѣта. Экспонаты по школамъ:
а) Благовѣщенской,
б) Больше-Дорковской,
в) Ильино-Долговской,
г) Николаевской двухклассной и
д) Успенской. Отдѣль I.
1976. Гончаровская школа грамоты, Черноярскаго уѣзда, Астраханской епархіи. Отдѣль I.
1977. Папулевская церковно-приходская школа, Ардатовскаго уѣзда, Симбирской епархіи. Отдѣль I.
1978. Казанчинская церковно-приходская школа, Белебеевскаго уѣзда, Уфимской епархіи. Отдѣль I.
1980. Тигинская женская церковно-приходская школа, Кирилловскаго уѣзда, Новгородской епархіи. Отдѣль I.
1981. Велебицкая второклассная школа, Новгородскаго уѣзда, Новгородской епархіи. Отдѣль II.
1982. Джелаль-Оглинская церковно-приходская школа, Борчалинскаго уѣзда, Грузинской епархіи. Подъотдѣль инородческихъ школъ.
1983. Сольвычегодскій уѣздный наблюдатель церковныхъ школъ, Вологодской епархіи. Отдѣлы I, II, IV и VII.
1984. Сосновицкая церковно-приходская школа въ г. Сосновицахъ, Варшавской епархіи. Отдѣль I.
1985. Кортелиская церковно-приходская школа, Ковельскаго уѣзда, Волынской епархіи. Отдѣль I.
1986. Памятнинская церковно-приходская школа, Курганскаго уѣзда, Тобольской епархіи. Отдѣль I.
1987. Стрѣлицкая Преображенская церковно - приходская

- школа, Тотемскаго уѣзда, Вологодской епархіи. Отдѣлы I и III.
- №1988. Гамалѣвская церковно-приходская школа, Глуховскаго уѣзда, Черниговской епархіи. Отдѣль I.
1989. Тотемское уѣздное отдѣленіе Вологодскаго Епархіальнаго Училищнаго Совѣта. Экспонаты по школамъ:
- а) Димитріевской-Шейбухтской,
 - б) Леонтьевской-Кочковской,
 - в) Николаевской-Верхнеѣденгской и
 - г) Троицкой Авнежской. Отдѣль III.
1990. Александровская церковно-приходская школа, Корочанскаго уѣзда, Курской епархіи. Отдѣль I.
1991. Двинскій уѣздный наблюдатель церковныхъ школъ, Полоцкой епархіи. Отдѣлы I и VII.
1992. Яренскій уѣздный наблюдатель церковныхъ школъ, Вологодской епархіи. Отдѣль VII.
1993. Мерзляковская школа грамоты, Полоцкаго уѣзда, Полоцкой епархіи. Отдѣль I.
1994. Священникъ М. Смирновъ, Дмитровскаго уѣзда, Московской епархіи. Отдѣль VII.
1995. Яновичская второклассная школа, Витебскаго уѣзда, Полоцкой епархіи. Отдѣль II.
1996. При Рождество-Богородичной церкви с. Арзгирь церковно-приходская школа, Благодарненскаго уѣзда, Ставропольской епархіи. Отдѣль III.
1997. Застынская церковно-приходская школа, Сорокскаго уѣзда, Кишиневской епархіи. Отдѣль I.
1998. Кахановская церковно-приходская школа, Грозненскаго уѣзда, Владикавказской епархіи. Отдѣль I.
1999. Пермскій Епархіальный Училищный Совѣтъ. Отдѣлы II и VII.
2000. Ессентукская церковно-приходская школа при Николаевской церкви, Пятигорскаго отдѣла, Владикавказской епархіи. Отдѣль I.
2001. Владикавказскій Епархіальный Наблюдатель церковныхъ школъ. Подъотдѣль инор. школъ.
2002. Раменская Георгіевская церковно-приходская школа, Тотемскаго уѣзда, Вологодской епархіи. Отдѣль III.
2003. Сондугская Христо-Рождественская церковно-приход-

ская школа, Тотемскаго уѣзда, Вологодской епархіи.
Отдѣль III.

- № 2004. Симаковская церковно-приходская школа, Гороховецкаго уѣзда, Владимірской епархіи. Отдѣль I.
2005. Купянское уѣздное отдѣленіе Харьковскаго Епархіальнаго Училищнаго Совѣта. Отдѣль VI.
2006. Учитель Кичинской церковно-приходской школы, Сѣненскаго уѣзда, Могилевской епархіи, Ае. Шараповъ. Отдѣль I.
2007. Ново-Куножская Троицкая церковно-приходская школа, Тотемскаго уѣзда, Вологодской епархіи. Отдѣль III.
2008. Благовѣщенская церковно-приходская школа въ г. Архангельскѣ. Отдѣль I.
2009. Давыдовская второклассная школа, Переславскаго уѣзда, Владимірской епархіи. Отдѣль II.
2010. Маріинская женская второклассная школа, Крестецкаго уѣзда, Новгородской епархіи. Отдѣль II.
2011. Благотворительнаго Общества ревнителѣй вѣры и милосердія церковно-приходская школа въ с. Александровѣ, Петергофскаго уѣзда, С.-Петербуржской епархіи. Отдѣль I.
2012. Троицкая второклассная школа, Новооскольскаго уѣзда, Курской епархіи. Отдѣль II.
2013. И. И. Мещерскій, Членъ Училищнаго Совѣта при Святѣйшемъ Синодѣ. Отдѣль VII.
2014. Калужскій Епархіальный Училищный Совѣтъ. Отдѣль VII.
2015. Георгій Крутьевъ, священникъ слободы Черемушной, Валковскаго уѣзда, Харьковской епархіи. Отдѣль VII.
2016. Николаевская двухклассная церковно-приходская школа, Амурской области, Благовѣщенской епархіи. Отдѣль I.
2017. Енисейскій Епархіальный Училищный Совѣтъ. Экспонаты по школамъ:
- а) Дѣтловской двухклассной,
 - б) двухклассной въ с. Кнышенскомъ,
 - в) Мининской и
 - г) Покровской.
 - д) Совѣтской двухклассной. Отдѣлы I и VII.

- № 2018. Михайловская второклассная школа, Мокшанского уѣзда, Пензенской епархіи. Отдѣль II.
2019. Озерская женская церковно-приходская школа, Перемышльскаго уѣзда, Калужской епархіи. Отдѣль I.
2020. Сквирское уѣздное отдѣленіе Кіевскаго Епархіальнаго Училищнаго Совѣта. Экспонаты по школамъ:
- а) двухклассной м. Володарки,
 - б) Сквирской двухклассной,
 - в) с. Парипсь,
 - г) с. Тхаровки,
 - д) с. Шалѣвки,
 - е) женской с. Володарки и
 - ж) с. Заводовки. Отдѣль I.
2021. Кемско-Александровское отдѣленіе Архангельскаго Епархіальнаго Училищнаго Совѣта. Отдѣль I.
2022. Воскресная для взрослыхъ школа въ г. Семипалатинскѣ, Омской епархіи. Отдѣль III.
2023. Совѣтская двухклассная женская церковно-приходская школа въ г. Красноярскѣ, Енисейской епархіи. Отдѣль I.
2024. Иоанно-Богословская церковно-учительская школа, Козловскаго уѣзда, Тамбовской епархіи. Отдѣль II.
2025. Смоленскій Епархіальный Училищный Совѣтъ. Отдѣлы II, V и VII.
2026. Токмовская одноклассная церковно-приходская школа, Инсарскаго уѣзда, Пензенской епархіи. Отдѣль I.
2027. Засѣчно-Слободская церковно-приходская школа, Инсарскаго уѣзда, Пензенской епархіи. Отдѣль I.
2028. Александро-Невская двухклассная церковно-приходская школа, что при Митрополичьемъ хорѣ въ г. С.-Петербургѣ. Отдѣль I.
2029. Иоанно-Богословская церковно-учительская школа, Тамбовской епархіи. Отдѣль II.
2030. Могилевскій Епархіальный Наблюдатель церковныхъ школъ. Экспонаты по школамъ: Рысковской школѣ грамоты. Отдѣль I.
- второкласснымъ:
- а) Каничской,
 - б) Новобыховской,
 - в) Пустынской и

- г) Рысковской. Отдѣль II.
- д) Баркалабовской церковно-приходской и
- е) Могилевской воскресной. Отдѣль III.

№ 2031. Студенская школа грамоты, Камышинскаго уѣзда, Саратовской епархіи. Отдѣль I.

2032. Начальное Василіе-исповѣдническое Новодеревенское церковно-прих. училище въ г. Москвѣ. Отдѣль I.

2033. Двухклассная церковно-приходская школа при Алексѣевскомъ женскомъ монастырѣ въ г. Москвѣ. Отдѣль I.

2034. Петергофскій уѣздный наблюдатель церковныхъ школъ. Экспонаты по церковно-приходскимъ школамъ:

- а) Больше-Ижорской,
- б) Голубовицкой,
- в) Горѣловской,
- г) Глуховской,
- д) Дылицкой,
- е) Дятлицкой,
- ж) Закорновской,
- з) Крестовоздвиженской,
- и) Мартышкинской,
- і) Муховицкой и
- к) Сергіевской монастырской. Отдѣль I.

2035. Алексѣевская женская церковно-учительская школа при Красностокскомъ женскомъ монастырѣ, Гродненской епархіи. Отдѣль II.

2036. Дрогичинская женская второклассная школа, Бѣльскаго уѣзда, Гродненской епархіи. Отдѣль II.

2037. Воронежскій Епархіальный Училищный Совѣтъ. Отдѣлы VI и VII

2038. Смоленское уѣздное отдѣленіе Смоленскаго Епархіальнаго Училищнаго Совѣта. Экспонаты по школамъ:

- а) Дреснинской,
- б) Спасо-Преображенской,
- в) Образцовой при Благовѣщенской второклассной школѣ и
- г) церковно-приходскимъ г. Смоленска. Отдѣлы I и V.

2039. Омскій Епархіальный Наблюдатель церковныхъ школъ, священникъ Д. Садовскій. Экспонаты по школамъ:

- а) Леонькинской,
- б) Баландинской,
- в) Ильинской. Отдѣлы I и III.

- № 2040. Церковно-приходская школа с. Жадковки, Новоград-волинскаго уѣзда, Волынской епархіи. Отдѣль I.
2041. Ульяновская церковно-приходская школа г. С.-Петербурга. Отдѣль I.
2042. Городищенское уѣздное отдѣленіе Пензенскаго Епархіальнаго Училищнаго Совѣта. Экспонаты по школамъ:
- а) Верхне-Шкафтинской,
 - б) Городищенской городской,
 - в) Еремѣевской,
 - г) Югинской и
 - д) Чирковской. Отдѣль I.
2043. Рославльскій уѣздный наблюдатель церковныхъ школъ, Смоленской епархіи. Отдѣль V.
2044. Аванасьевъ Іоаннъ, священникъ с. Шихазанова, Цивильскаго уѣзда, Казанской епархіи. Подъотдѣль иногородческихъ школъ.
2045. Моршанское уѣздное отдѣленіе Тамбовскаго Епархіальнаго Училищнаго Совѣта. Экспонаты по школамъ:
- а) Николаевской г. Моршанска,
 - б) с. Атманова Угла,
 - в) с. Веселаго и
 - г) с. Нижней Отормы. Отдѣлы I и III.
2046. Тихоновская второклассная школа, Калужской епархіи и уѣзда. Отдѣлы II и III.
2047. Юхновское уѣздное отдѣленіе Смоленскаго Епархіальнаго Училищнаго Совѣта. Отдѣль V.
2048. Ксеніинская двухклассная церковно-приходская школа въ гор. Севастополѣ. Отдѣль I.
2049. Русско-Качимская второклассная школа, Городищенскаго уѣзда, Пензенской епархіи. Отдѣль II.
2050. Александрo-Невская двухклассная мужская и женская церковно-приходская школа въ гор. Харьковѣ. Отдѣль I.
2051. Церковь-школа въ д. д. Роговѣ и Медвѣдковѣ, Княгининскаго уѣзда, Нижегородской епархіи. Отдѣль I.
2052. Церковно-приходская школа посада Калиновки, Херсонской епархіи и уѣзда. Отдѣль I.

- № 2053. Образцовая школа при С.-Петербургской дух. семинарии. Отдѣль I.
2054. Красниковъ Павелъ, священникъ села Ивота, Брянскаго уѣзда, Орловской епархіи. Отдѣлы I и III.
2055. Церковно-приходская школа-пріютъ Благотворительнаго Общества при Владимірской г. С.-Петербурга церкви. Отдѣль I.
2056. Кишиневское уѣздное отдѣленіе Кишиневского Епархіальнаго Училищнаго Совѣта. Экспонаты по школамъ:
а) Пантелеймоновской и
б) Ѳедоро-Тихоновской. Отдѣль I.
2057. Нижегородскій Епархіальный Училищный Совѣтъ. Отдѣлы I и II.
2058. Орловское уѣздное отдѣленіе Вятскаго Епархіальнаго Училищнаго Совѣта. Экспонаты по Илганской церковно-приходской школѣ. Отдѣль I.
2059. Березовецкая церковно-приходская школа, Кромскаго уѣзда, Орловской епархіи. Отдѣль I.
2060. Лупповъ П. Н., Дѣлопроизводитель Статистическаго Отдѣла Училищнаго Совѣта при Св. Синодѣ. Отдѣлы VI и VII.
2061. Радочницкая второклассная школа, Замостскаго уѣзда, Холмской епархіи. Отдѣль II.
2062. Спасосѣнновская церковно-приходская школа-пріютъ въ гор. С.-Петербургѣ. Отдѣль I.
2063. Рыбинскій уѣздный наблюдатель церковныхъ школъ, Ярославской епархіи. Экспонаты по школамъ:
а) Аксеновской,
б) Введенской,
в) Георгіевской,
г) Еремѣйцевской,
д) Желѣзнодорожной,
е) Раздумовской,
ж) Соборной и
з) Тихоновской. Отдѣль I.
2064. Спасо-Пресображенская двухклассная церковно-приходская школа въ г. С.-Петербургѣ. Отдѣль I.
2065. Котельническое уѣздное отдѣленіе Вятскаго Епархіальнаго Училищнаго Совѣта. Экспонатъ по Ацвежской церковно-приходской школѣ. Отдѣль I.

- № 2066. Училищный Совѣтъ при Святѣйшемъ Синодѣ. Отдѣлъ IV.
2067. Дубровский К. В., Старшій Помощникъ Наблюдателя школъ церковно-приходскихъ и грамоты. Отдѣлъ IV.
2068. Ковальскій Я. И., Членъ Училищнаго Совѣта при Святѣйшемъ Синодѣ. Отдѣлъ IV.
2069. Физическіе приборы и геометрическія модели, изготовленные учащими и учащимися церковныхъ школъ.
2070. Вилейское уѣздное отдѣленіе Литовскаго Епархіальнаго Училищнаго Совѣта. Экспонаты по школамъ:
а) Вилейской,
б) Вязьинской и
в) Судниковской. Отдѣлъ I.
2071. Воскресенско-Таганская церковно-приходская школа въ гор. Москвѣ. Отдѣлъ I.
2072. Церковно-приходская школа села Головинщины, Новоузенскаго уѣзда, Самарской епархіи. Отдѣлъ I.
2073. Новоузенское уѣздное отдѣленіе Самарскаго Епархіальнаго Училищнаго Совѣта. Экспонатъ по Нижне-Ерусланской церковно-пр. женской школѣ. Отдѣлъ I.
2074. С.-Петербургскій Епархіальный Наблюдатель церковныхъ школъ, прот. А. М. Азіатскій. Экспонаты по Кронштадтской Кирилло-Меѳодіевской ц.-пр. школѣ. Отдѣлы I и VII.
2075. Троицкосавское уѣздное отдѣленіе Забайкальскаго Епархіальнаго Училищнаго Совѣта. Отдѣлы I и VII.
2076. Срѣтенская дружклассная церковно-приходская школа, Нерчинскаго уѣзда, Забайкальской епархіи. Отдѣлъ I.
2077. Церковно-приходская школа въ гор. Ораніенбаумѣ, С.-Петербургской епархіи. Отдѣлъ I.
2078. Статистическій Отдѣлъ при Синодальномъ Училищномъ Совѣтѣ. Отдѣлъ VI.
2079. Сударушкинъ В. П. Отдѣлъ IV.



3469-10

ОТДѢЛЪ ПЕРВЫЙ.

Начальная церковная школы для дѣтей.

Подъотдѣлы: а) школы церковно-приходскія (двухклассныя и одноклассныя), б) школы грамоты.

АРХАНГЕЛЬСКАЯ ЕПАРХІЯ.

№ 1661. Архангельскій Епархіальный Наблюдатель церковныхъ школъ Н. Д. Козминъ.

Соломбальская ц.-п. школа въ г. Архангельскѣ: Два фотогр. снимка внутр. и внѣш. вида школы.

Вонгудская ц.-п. школа, Онежскаго у.: Фотогр. снимокъ внѣш. вида школы съ груп. учащихся.

Лодомская ц.-п. школа. Арханг. у.: Фотогр. снимокъ внѣш. вида школы.

Польская ц.-п. школа, Онежск. у.: Фотогр. снимокъ внѣш. вида школы.

Дениславская ц.-п. школа, Онежск. у.: Фотогр. снимокъ внѣш. вида школы.

Нижнематигорская ц.-п. школа, Холмогорск. у.: Фотогр. снимокъ группы учащихся.

Сумская женская ц.-п. школа, Кемск. у.: Фотогр. снимокъ внѣш. вида школы съ группой учащихся.

№ 1850. Образцовая школа при Архангельскій духовной семинаріи въ г. Архангельскѣ.

Письменные работы учащихся (8 работъ) и проектъ образцовой школы при Архангельской духовной семинаріи.

Архангельскій уѣздъ.

№ 1886. Благовѣщенская церковно-пр. школа въ г. Архангельскѣ.

Фотографическій снимокъ школы.

№ 2008. Благовѣщенская церковно-пр. школа въ г. Архангельскѣ.

Рукодѣлія: салфеточка, грѣлки (2), фартукъ, 2 подстаканника, прошвы (2), кружево, полоска, кушакъ, 2 галстуха, полотенце, три мѣшечка, модель прибора для чтенія и модель прибора для монетъ.

Кемскій уѣздъ.

№ 1145. Сумская женская церковно-пр. школа.

Фотографическій снимокъ. По рукодѣлію: фартукъ, прошивка, коврикъ, покрывашекъ 2, платокъ, наволока, кружево, галстухъ.

Кемскій и Александровскій уѣзды.

№ 2021. Кемско-Александровское уѣздное отдѣленіе.

Планы школьныхъ зданій Кемскаго и Александровскаго уѣздовъ.

№ 1144. Кемско-Александровскій уѣздный наблюдатель церковныхъ школъ.

Краткія историческія свѣдѣнія о школахъ.

Онежскій уѣздъ.

№ 1928. Клещевская церковно-пр. школа.

Краткія свѣдѣнія о школѣ и планѣ школьнаго зданія.

№ 964. Прилуцкая двухклассная церковно-пр. школа.

Письменные работы: 2 тетради по русскому языку, 2 тетради по черченію и рисованію, 10 листовъ по рисованію.

Печерскій уѣздъ.

№ 1523. Завѣдующій Дибожской школой грамоты, свящ. Іоаннъ Поповъ.

Дибожская школа грамоты: 2 фотографіи—видъ школьнаго зданія и портретъ учительницы школы Поповой. Рукодѣлія: первоначальныя работы по вышиванію и вязанію кружевъ (4) и наволочка на подушку, вышитая въ крестъ.

Устьжемская шк. грамоты: видъ школы.

Холмогорскій и Пинежскій уѣзды.

№ 1210. Холмогорско-Пинежское уѣздное отдѣленіе.

Церковно-приходскія школы Пинежскаго уѣзда.

Покшенгская шк. Фотограф. снимокъ—видъ школы, письменныя работы учащихся (1 тетр.), историч. записка о школѣ. Рукодѣлія: образцы вышивокъ въ крестъ (2).

Кеврольская шк. Историч. записка и письменныя работы учащихся (1 перепл.).

Шетогорская шк. Историч. очеркъ школы и письмен. работы (1 перепл.).

Ваймужская шк. Историч. записка и письменныя работы (1 перепл.). Рукодѣлія: образцы вышивокъ (2).

4 фотографич. снимка ц.-пр. школъ: Сурской женской при женскомъ Сурскомъ монастырѣ (внутренній видъ), Прилуцкой (группа учащихся), Пингишенской (зданіе школы съ группой учащихся) и Ваймужской.

Церковно-приходскія школы Холмогорскаго уѣзда.

Кривецкая шк. Историч. записка съ планомъ школы.

Верхне-Матигорская шк. Историч. записка о школѣ.

Щукозерская шк. Историч. записка о школѣ.

Хоробрицкая шк. Историч. записка.

Нижне-Матигорская шк. Историч. записка о школѣ. Рукодѣлія: образцы вышивокъ (2).

Богоявленско-Ухтогостровская шк. Историч. записка и письменныя работы учащихся (1 перепл.).

Курейско-Срѣтенская шк. Историч. очеркъ школы (печатн. брошюрка), 3 фотограф. снимка и письменныя работы учащихся.

Челмохотская шк. Историч. записка.

Тарасовская шк. Письменныя работы (1 перепл.). Рукодѣлія: образцы вышиванья (1) и вязанья крючкомъ (2).

Школы грамоты Холмогорскаго уѣзда.

Обозерская шк. гр. Планъ школьнаго зданія, историческая записка и письменныя работы учащихся (1 перепл.).

Мариловская шк. гр. Письменныя работы (1 перепл.).

Товренская шк. гр. Историч. записка о школѣ и письменныя работы учащихся (1 перепл.).

№ 1209. Сурская двухклассная церковно-пр. школа, Пинежскаго у.

Историческій очеркъ школы, планъ школьнаго зданія, 3 фотографическихъ снимка группъ учащихся и учащихся и тетрадь письменныхъ работъ.

№ 1208. Чухченемская церковно-пр. школа, Холмогорскаго у. Историческій очеркъ школы и 2 фотографическихъ снимка школы съ группой учащихся.

Шенкурскій уѣздъ.

№ 1252. Благовѣщенская дв.-кл. церковно-пр. школа.

Историческій очеркъ школы, 2 плана школьнаго зданія и 5 тетр. письменныхъ работъ.

№ 1251. Ермолинская школа грамоты.

Краткія историческія свѣдѣнія о школѣ, планъ шк. помѣщенія и тетрадь письменныхъ работъ учащихся.

№ 1248. Кьяндская церковно-пр. школа.

Историческій очеркъ школы, 4 фотографическихъ снимка (видъ шк. зд. и группы уч.) и 3 тетради письменныхъ работъ учащихся.

№ 1250. Кьяндская школа грамоты.

Письменныя работы учащихся (3 тетр.).

№ 1249. Шеговарская церковно-пр. школа.

Историческій очеркъ школы, 2 фотографическихъ снимка школы и 3 тетради письменныхъ работъ учащихся.

№ 1247. Шенкурская церковно-пр. школа въ г. Шенкурскѣ.

Историческій очеркъ школы, планъ и фасадъ школьнаго зданія, 9 фотографическихъ снимковъ (наруж., внутр. виды зданія, группъ учаш.), описаніе школьныхъ праздниковъ и 5 тетрадей письменныхъ работъ учащихся.

АСТРАХАНСКАЯ ЕПАРХІЯ.

№ 1028. Астраханскій Епархіальный Наблюдатель церковныхъ школъ А. Н. Лѣтницкій.

а) 1. Радостный день въ школьной жизни с. Пришиба, Царевскаго у. Астраханской губ. У. Т. 2. Открытіе ц.-пр. школы въ г. Астрахани при ночлежномъ домѣ. 3. Росписаніе учебныхъ занятій въ одноклассной цер-

ковно-пр. школѣ. 4. Росписаніе экзаменовъ въ церковныхъ школахъ Енотаевского у. въ 1907—8 учебн. году. б) фотографическіе снимки церковно-прих. школѣ: 1. Пришибивской Молоканской школы, Царевского уѣзда. 2. Ремонтинской, Черноярскаго у. 3. Селитренской мужской и женской Енотаевскаго у. 4. Старицкой женской, того же уѣзда. в) Планы церковно-приходскихъ школѣ: 1. Маковской, Астраханскаго у. 2. Пвѣтновской, того же уѣзда. г) Отчетныя свѣдѣнія о ц.-приходскихъ школахъ—1. Ильинской г. Астрахани. 2. Камызякской, Астраханскаго у. д) Казанской школы грамоты—3 тетради полууставнаго письма. Тундутовской однокл.—исторія постройки зданія школы.

Астраханскій уѣздъ.

№ 1212. Астраханское уѣздное отдѣленіе.

Дв.-кл. церк.-пр. школа села Камызяка: семь фотографическихъ снимковъ и письм. работы (1 пер.).

Благовѣщенская при монастырѣ ц.-п. школа: письменныя работы (1 пер.) и по руководѣнію—образцы работ. (1). Руководѣнію обучаетъ рясофор. послушница бесплатно; занятія бывають два раза въ недѣлю, по 1½ часа въ день.

При Иоанно-Предтеченскомъ мон. въ г. Астрахани церковно-приходская школа: краткая историческая записка о школѣ, фотограф. снимокъ группы учащихся, тетрадь письменныхъ работъ.

Тихвинская въ г. Астрахани ц.-п. школа: Краткая историческая записка о школѣ, планъ школы, 2 фотографическихъ снимка, тетрадь письменныхъ работъ и по руководѣнію—образцы руководѣльныхъ работъ (1).

Енотаевскій уѣздъ.

№ 1639. Баскунчакская церковно-пр. школа.

Двѣ историческія записки о школѣ, 2 фотографическихъ снимка школа и группа учащихся и тетрадь письменныхъ работъ учащихся.

№ 1638. Селитренская муж. и жен. церковно-пр. школы.

Планъ, фасадъ и разрѣзъ школьнаго зданія, 5 фотографическихъ снимковъ различныхъ моментовъ школьной жизни и 9 тетрадей письменныхъ работъ учащихся.

№ 1637. Никольская церковно-пр. школа.

10 тетрадей письменныхъ работъ учащихся.

№ 1642. Левкинская школа грамоты.

Фотографическій снимокъ школы съ планомъ школьнаго зданія.

№ 1640. Церковно-пр. школа въ с. Харабали.

Два фотографическихъ снимка ввѣшній видъ школы съ группой учащихся и внутренней видъ школы съ группой учащихся.

№ 1555. Церковно-пр. школа въ г. Енотаевскѣ.

Планъ и фасадъ школьнаго зданія, 6 тетрадей письменныхъ работъ учащихся.

№ 1553. Церковно-пр. женская школа при Покровской цер. с. Болхунъ.

Фасадъ школы, фотогр. снимокъ школы, 8 тетр. письменныхъ работъ. Руководѣліе: образцы тамбурнаго вязанья по тюлю, плато подъ лампу, 2 салфетки подъ хлѣбъ, салфетка подъ блюдо.

№ 1552. Церковно-пр. женская школа при Димитріевской цер. с. Болхунъ.

Два фотограф. снимка внутр. и внѣш. вида школы, 6 тетрадей письмен. работъ. 4 образца по рукодѣлю.

№ 1557. Церковно-пр. школа при Вознесенской цер. с. Сокрутки.

Планъ школьнаго зданія, фотографическій снимокъ внѣшняго вида школы съ группой учащихся, діаграмма «исторія развитія числа учениковъ», 9 тетр. письменныхъ работъ.

№ 1556. Церковно-пр. школа въ с. Болхунахъ.

Два фотогр. снимка внѣш. и внутр. видовъ школы, 6 тетр. письменныхъ работъ учащихся.

№ 1091. Сокрутовская школа грамоты.

Планъ школьнаго зданія, 1 фотографическій снимокъ; 9 тетрадей письменныхъ работъ. По рукодѣлю, кукла—модель работы ученицъ школы. Рукодѣлю обучается 34 изъ 92-хъ всѣхъ учащихся; на обученіе затрачивается около 40 часовъ въ уч. годъ, руководить занятіями учительница за 120 руб. въ годъ.

Красноярскій уѣздъ.

№ 1600. Красноярское уѣздное отдѣленіе.

Одноклассная школа въ селѣ Новокрасномъ. Письменные работы учащихся въ 2 тетрадахъ.

Одноклассная школа въ селѣ Больше-Могайскомъ. Письменные работы въ 2 тетрадахъ. Работы по рукодѣлю: вязаная кокетка, салфеточка вышитая, вязаная салфетка, вязаная полоска, вышитое полотенце.

Одноклассная школа въ селѣ Трехбратинская Коса. Письменные работы учащихся въ 3 тетрад.

Одноклассная школа въ селѣ Кривобузанскомъ. Письменные работы учащихся въ 6 тетрад. Работы по рукодѣлю: 2 скатертки для шка-тулки, салфетка, прошивка для полотенца, салфетка для сухарницы.

№ 1544. Теплинская церковно-пр. школа.

Работы по рукодѣлю: образцы вышивокъ, закрайникъ для полотенца, прошивка для полотенца, 2 пары варежекъ, дѣтскіе носки.

Царевскій уѣздъ.

№ 1211. Женская церковно-пр. школа въ г. Царевѣ.

Письменные работы учащихся.

№ 154. Молчановская женская церковно-пр. школа.

Рукодѣльные работы: скатерть изъ нитокъ, 4 угла изъ бѣлыхъ нитокъ на наволочку, 2 края къ полотенцу изъ бѣлыхъ нитокъ. Рукодѣлемъ по возможности занимаются всѣ дѣти; на обученіе рукодѣлю затрачено въ теченіе года 38 часовъ, на преподаваніе рукодѣлю расходовъ не было — дѣти приносили свой матеріалъ и связанное ими брали обратно себѣ. Занятіями руководила учительница школы бесплатно.

№ 1118. Дв.-кл. женская церковно-пр. школа въ с. Пришибѣ.

Письменные работы учащихся. Рукодѣліе: полоска — вышитая гладью по конгрессу, блузка голубая батистовая и блузка розовая батистовая.

Изъ 108 всѣхъ учащихся рукодѣлю обучаются 80 дѣвочекъ; руководить занятіями учительница; на занятія затрачивается по 40 руб. въ годъ изъ средствъ общежитія при школѣ и еженедѣльно употребляется по 6 часовъ.

№ 1558. Женская школа грамоты въ с. Пришибѣ.

Пять тетрадей письменныхъ работъ учащихся.

№ 1061. Покровская церковно-пр. школа.

Письменные работы учащихся въ 1 переплетѣ.

№ 153. Колобовковская школа грамоты.

Фотографическіе снимки: планъ школы, разрѣзъ, видъ школы грамоты съ сѣверо-западной стороны, группа учащихся и учащихся 1 февраля 1909 г., группа учащихся и учащихся, снятая предъ зданіемъ школы, общій видъ школы съ западной стороны;—историческія записки о школѣ, росписание уроковъ на 1908—9 г., работы учащихся по чистописанію—15 тетрадей, работы учащихся по диктовкѣ—15 тетрадей.

№ 1847. Рудовская школа грамоты при Свято-Троицкой церкви въ с. Средне-Ахтубинскомъ.

Письменные работы учащихся въ 1 тетради.

Черноярскій уѣздъ.

№ 1976. Гончаровская школа грамоты.

Письменные работы учащихся.

№ 960. Каменноярская церковно-пр. школа.

Историческая записка о школѣ и условіяхъ жизни ц.-п. школы, сост. учителемъ означенной школы. 4 фотографическихъ снимка и письменныя работы учащихся.

№ 1008. Черноярская женская церковно-пр. школа въ гор. Черномъ-Ярѣ.

3 фотографическихъ снимка: зданіе школы, школьное помѣщеніе съ учащимися за партами, группа учащихся съ учительницей. Письменные работы учащихся—6 тетр. По рукодѣлю—образцы работъ. Рукодѣлю обучаются всѣ 39 дѣвочекъ, обучаетъ безвозмездно учительница школы. На обученіе затрачивается еженедѣльно по 3 часа. Матеріалъ ученицы пріобрѣтаютъ на свои средства и исполненныя работы оставляютъ у себя.

№ 990. Цацынская церковно-пр. школа.

Планъ и фасадъ школьнаго зданія, краткая историческая записка о школѣ и письменныя работы учащихся.

№ 815. Солено-Займищенская школа грамоты.

18 тетрадей ученическихъ работъ, альбомъ образцовъ ученическихъ рукодѣлій.

№ 1019. Свѣтлоярская женская церковно-пр. школа.

Письменные работы учащихся.

№ 235. Пріютинская женская церковно-пр. школа.

Фотограф. снимокъ, письмен. раб. учащихся. Рукодѣлье: салфетка для сахарницы вышитая, шарфикъ козьяго пуха, скатерть бѣлая изъ бу-

маги, полотенце полотняное вышитое крестомъ, мѣшокъ для бѣлья изъ кремовой бумаги, грѣлка изъ гаруса съ помпономъ, вязаная крючкомъ, дорожка на столъ вышитая крестомъ французскимъ, грѣлка цвѣта кремъ, салфетка изъ бѣлой бумаги, полотенце полотняное вышитое крестомъ и гладью, 2 полотенца изъ коленкора работа крестомъ съ кружевами, полотенце изъ коленкора работа тамбуромъ съ кружевами и полоса для наволочки—работа по тюлю. Руководѣе въ школѣ ведется по особой программѣ; вѣкъ учащихся въ школѣ 47 чел., изъ нихъ 23 обучаются рукодѣлю; руководить занятіями учительница; денежные средства отъ самихъ ученицъ и отъ попечительницы школы, расходуется на матеріалъ не болѣе 25 руб., на занятія употребляется 2 часа въ недѣлю.

№ 104. Ремонтинская церковно-пр. школа.

Письменные работы учащихся; работы по рукодѣлю (3).

№ 149. Воскресенско-Муромосицкая при монастырѣ школа грамоты.

Письменные работы. Рукодѣльные работы: дорожка подъ трюмо голубого сукна, вышитая шелками, диванная подушка, вышитая шерстями по канвѣ, салфетка на тумбочку изъ кремовой парусины, вышитая гипюромъ, полотенце, вышитое гипюромъ, полотенце, вышитое гладью, кружевная салфетка на сухарницу, кружевная кокетка. Ученицы школы (12) обучаются подъ руководствомъ одной изъ монахинь монастыря рукодѣльемъ: вязанью чулокъ, кружевъ, шитью простыхъ носильныхъ вещей, вышиванью шерстями, шелками, гладью и строчкѣ—гипюръ. Пользуясь существующимъ при школѣ общежитіемъ, ученицы все время свободное отъ классныхъ занятій и исполненія ими хозяйственныхъ работъ по общежитію употребляютъ на занятіе рукодѣлемъ. Деньги по заготовкѣ матеріаловъ для рукодѣля расходуются настоятельницею изъ монастырскихъ суммъ, отъ 40 до 50 рублей въ годъ.

БЛАГОВѢЩЕНСКАЯ ЕПАРХІЯ.

№ 1804. Образцовая школа при Благовѣщенской дух. семинаріи.

Одна тетрадь письмен. работъ по русскому языку.

Благовѣщенскій уѣздъ.

№ 1806. Михаило-Архангельская церковно-пр. школа въ г. Благовѣщенскѣ.

Двѣ тетради письмен. раб. по церковно-славянскому языку.

Амурская область.

№ 2016. Николаевская двухклассная ц.-пр. школа.

Двѣ рамы съ 12-ю фотографическими снимками школы; историческая записка о школѣ. Рукодѣліе: вышитый крестомъ передникъ, вязаный коврикъ, вязаная шапочка, сшитая юбка, вышитая салфетка, вышитая скатерть, полотенце, вышитое гладью, салфетка, вышитая тесемкой, плетеная сумка, полотенце, вышитое мережкой, саше для газетъ, подушка, шитая гладью, сумочка, вышитая накладными цвѣтами.

ВАРШАВСКАЯ ЕПАРХІЯ.

Лодзинскій уѣздъ.

№ 1255. Лодзинская двухклассная церковно-пр. школа въ г. Лодзи.

Планъ школы. 8 фотографическихъ снимковъ. 14 тетр. письменныхъ работъ учащихся. 2 программы вечеровъ «едки» въ школѣ. Отчетъ Лодзинскаго Православнаго Попечительства о сооруженіи церкви-школы и пріюта. Работы по рукодѣлю: суконная, вышитая шелкомъ, салфетка, дѣтское платье, черный фартукъ, 2 холщевыхъ, вышитыхъ крестомъ, коврика, 2 холщевыхъ, вышитыхъ крестомъ, полоски, 9 образцовъ вязальныхъ работъ.—Въ школѣ обучаются рукодѣлю 68 дѣвочекъ, на занятія посвящается 6 часовъ въ недѣлю (3 урока по 2 часа), обучаетъ швея, имѣющая цеховое свидѣтельство, за плату 144 руб. въ годъ.

Сосновицкій уѣздъ.

№ 1984. Сосновицкая церковно-пр. школа въ г. Сосновицахъ. Тетрадь письменныхъ работъ учащихся.

ВЛАДИВОСТОКСКАЯ ЕПАРХІЯ.

№ 1315. Владивостокскій Епархіальный Наблюдатель церковныхъ школъ С. Я. Фатуевъ.

26 фотограф. снимковъ видовъ мѣстностей и типовъ населенія Петропавловскаго уѣзда и округа Командорскихъ острововъ (Изъ альбома Архіепископа Владивостокскаго). Диаграммы: состояніе начальнаго просвѣщенія во Владивосток. епархіи (2). Общая карта Владивост. епархіи и 11 географич. картъ административн. районовъ епархіи. Программы по русск. языку, Закону Божию и ариметикѣ, планъ занятій и программа для 2-го кл. начальной школы.

Уссурийскій округъ.

№ 1318. Никольско-Уссурийское отдѣленіе Владивостокскаго Епархіальнаго Учил. Совѣта.

Камень - Рыболовская двухклассная школа: планъ и фасадъ школы и письменныя работы учащихся.

Авдѣевская ц.-пр. школа: фотогр. снимокъ учащихся.

Бѣльцовская ц.-пр. школа: письменныя работы учащихся.

Глуховская ц.-пр. школа: письменныя работы учащихся.

Даниловская смѣшанная ц.-пр. школа: фотограф. снимокъ зданія и учащихся.

Дѣвицынская ц.-пр. школа: планъ и фасадъ зданія школы и письменныя работы учащихся («Мое дѣтство»—описаніе).

Кремовская ц.-пр. школа: фотогр. сним. зданія школы и учащихся.

Осиновская женская ц.-пр. школа: фотограф. снимокъ зданія школы и учащихся.

Павло-Федоровская ц.-пр. школа: фотографич. снимокъ и письменныя работы.

Преображенская ц.-пр. школа: фотограф. снимокъ—группа учащихся и письменныя работы ихъ.

Славинская ц.-пр. школа: 2 фотографич. снимка.

Спасская женская ц.-пр. школа: письменныя работы учащихся (32 тетр.).

Степановская ц.-пр. школа: письменныя работы учащихся.

Халкидонская ц.-пр. школа: письменныя работы учащихся.

Черниговская женская ц.-пр. школа: дѣтопись школы и 2 фотографич. снимка зданія школы и учащихся. Руководѣе: кружева (1).

№ 843. Никольскъ-Уссурийская женская монастырская церковно-пр. школа въ г. Никольскѣ-Уссурийскомѣ.

2 фотографическихъ снимка. Письменныя работы учащихся—3 переплета. Описаніе школы. Работы по руководѣю: образцы вязанія на спицахъ и крючкомъ, образцы вышиванія по канвѣ и по тюлю, образцы шторнаго шитья, чулочки, вышитое полотенце, вязаный шарфикъ, мѣшокъ, капоръ, фартукъ для ученицы, платье для дѣвочки, нижняя юбка, плетеный мѣшокъ, дѣтская рубашечка, салфеточка, носовой платокъ, полотенце, шитое гладью, филейная салфеточка, салфетка, вышитая по канвѣ, полотенце съ прошвой и кружевами, салфеточка шторнаго шитья, кисетъ для носового платка, закладка для книги, вязаная салфетка, мѣшочекъ, шитый тамбуромъ, пара чулокъ, салфеточка на шкатулку, вязаный шарфикъ, вышитая косынка, наволочка, салфеточка на сухарницу, корзинка изъ цвѣтовъ, коврикъ подъ лампу.

Южно-Уссурийскій округъ.

№ 1179. Никольско-Уссурийская церковно-пр. школа.

Альбомъ съ фотографич. карточками. Фотографич. снимки (3) Письмен. раб. учащихся (1 тетр.).

№ 1840. Церковно-пр. школа въ пос. Благодатномѣ.

Самостоятельныя письменныя работы учениковъ (1 тетр.); славянское полууставное письмо (1 тетрадь).

№ 1861. Платоно-Александровская церковно-пр. школа.

Планъ и фасадъ школы, историческая записка о школѣ, программа трехгодичнаго обученія въ школѣ, росписаніе еженедѣльныхъ уроковъ и 5 тетрадей письменныхъ работъ.

ВЛАДИКАВКАЗСКАЯ ЕПАРХІЯ.

Владикавказскій уѣздъ.

№ 1074. Константино-Еленинская церковно-пр. школа г. Владикавказа.

Рукодѣіе: бархатн. полоса на подушку, вышитая накладка на альбомъ, четыре пары прошивокъ на навол., 4 салфетки чайн. ажурн., 2 подчасника вяз., галстухъ, шелковая накладка на альбомъ, сатинов. накладка на альбомъ, 2 сашэ для платковъ, сашэ для гребешка, красн. салфетка на столъ, красн. салф. на шкатулку, салфетка изъ кружк. для сухарн., голубая салфетка на сухарн., 2 вязан. салф. на сухарн., 2 сашэ бисерн. атласныя, 2 барх. плато подъ подсвѣчн., салфетка, вышит. гладью, башмачки вязан. розов., 1 пара вязанья круглаго, подушка, шитая гарусомъ, полоска на диванную подушку (мутаки), фартукъ вязан., концы для полотенца, распашонка, дѣтск. нагрудникъ, лифчикъ, юбочка, 2 рубашки, панталоны, 2 рубашки вышит., фартукъ, полотенце съ кружевами, дѣтское платье, дѣтск. чулки бумажн.

Грозненскій отдѣль.

№ 1772. Грозненскій уѣздный наблюдатель церковныхъ школъ. Историческіе очерки ц. п. школъ въ одн. пер.

Письмен. раб. учащихся разн. школъ въ одномъ перепл.; тоже—
4 тетр.

Ассинская ц.-п. школа: рукодѣльн. раб. въ одной папкѣ.

Петровская городск. ц.-п. школа: образцы рукодѣльн. раб.—3 папки.

Ермоловская ц.-п. школа: образцы рукод. раб.—двѣ папки, письмен.
раб. 1 тетр.

Барятинская ц.-п. школа: образцы рукодѣльн. раб. 5 папокъ.

Сунженская ц.-п. школа: письмен. раб. 2 тетр.

Николаевская ц.-п. шк.: письмен. раб. 7 тетр. Различныхъ школъ
4 тетр.

Грозненская Собор. ц.-п. школа: письмен. раб. 2 тетр.

Михайловская ц.-п. школа: образцы рукодѣльн. раб.—одна папка.

№ 1998. Кахановская церковно-пр. школа.

4 фотограф. снимка: фасадъ школы и группы учащихся, праздникъ
'елка'.

Пятигорскій отдѣль.

№ 2000. Эссентукская церковно-пр. школа при Николаев-
ской церкви.

Письменные работы учащихся (1 перепл.).

№ 1485. Константиногорская церковно-пр. школа въ г. Пя-
тигорскѣ.

Планъ и фасадъ школьнаго зданія; 3 тетр. письменныхъ работъ
учащихся.

№ 1486. Церковно-пр. школа въ г. Пятигорскѣ при Спас-
скомъ соборѣ.

6 тетрадей письменныхъ работъ учащихся. Планъ школьнаго зданія.
1 фотографическій снимокъ.

Моздокскій отдѣль.

№ 1813. Ищерская женская церковно-пр. школа.

Работы по рукодѣлю: коврикъ изъ лоскутковъ, салфетка, вышитая
въ крестикъ и строчку, кружево, штенное на коклюшкахъ, тюлевое кру-
жево, кружево гипюръ, салфетка тамбурной работы. Изъ 50 учащихся
рукодѣлю обучаются 40 дѣвочекъ; обучаетъ учительница школы бесплатно;
средства на устройство рукодѣльныхъ занятій получаютъ отъ продажи
рукодѣльныхъ работъ; занимаются еженедѣльно по 3 часа. Школа при-
нимаетъ заказы: вышиваетъ полотенца, платки, салфетки, вяжетъ ска-
терти, кружева и чулки. Исполненные работы продаются на школьномъ
базарѣ, обыкновенно въ концѣ учебнаго года въ воскресный и праздни-
чный день; на вырученные деньги пріобрѣтается матеріалъ для рукодѣлій.

№ 1634. Павлодольская церковно-пр. школа.

Школьная лѣтопись. Письменные работы учащихся 4 тетр. Работы
по рукодѣлю: строченое холщевое полотенце, фигаро, вышитое золотомъ,
поясъ, вышитыи золотомъ, 2 вышитыхъ салфетки, вышивка по тюлю,
прошивка, вязаная крючкомъ, 4 кружева, вязаныхъ крючкомъ. Рукодѣлю

обучаются, по возможности, всѣ дѣвочки двухъ старшихъ отдѣленій; обучаетъ учительница; занимаются по 3 часа въ недѣлю. Матеріалъ прибрѣтается на средства учащихся.

Сунженскій отдѣлъ.

№ 1799. Терская женская церковно-пр. школа.

Работы по рукодѣлю: полотенце, платокъ, шитый по тюлю, салфетка на чайникъ, салфетка для столика. Въ школѣ преподается рукодѣліе. Изъ 38 учащихся рукодѣлю обучаются 22 дѣвочки. Обучаетъ учительница школы бесплатно. Матеріалъ прибрѣтается на собственные средства ученицъ. Еженедѣльно занимаются по 4 часа.

Терская область.

№ 992. Ессентукская единовѣрческая церковно-пр. школа.

Фотографическіе снимки (3) и письменныя работы учащихся.

№ 1093. Змѣйская церковно-пр. школа.

Вязан. прошивки, вязанье—кружево (2), вышивка по тюлю (3).

ВЛАДИМІРСКАЯ ЕПАРХІЯ.

№ 527. Владимірскій Епархіальный Училищный Совѣтъ.

Церковныя школы Владимірской епархіи съ 1884 года по 1904 г. (брошюра). Лѣтописи и историческіе очерки церковныхъ школъ Владимірскаго, Муромскаго, Гороховецкаго, Судогодскаго, Переславскаго, Александровскаго, Покровскаго и Шуйскаго уѣздовъ (3 тетради.).

Александровскій уѣздъ.

№ 478. Александровское уѣздное отдѣленіе.

Альбомъ фотографическихъ снимковъ 27 школъ.

Бужаниновская шк.: 2 фотогр. снимка, 2 пер. письменныхъ работъ.

Савинская шк.: 2 фотогр. снимка.

Махринская шк.: 3 пер. письменныхъ работъ.

Михайловская шк.: 2 пер. письменныхъ работъ.

Срѣтенская шк.: 2 пер. письменныхъ работъ, образцы рукодѣльных работъ.

№ 76. Успенская женская при монастырѣ церковно-пр. школа въ г. Александровѣ.

Фотографическій снимокъ внѣшняго вида школы, письменныя работы учащихся отъ 3-хъ отдѣленій (въ трехъ книгахъ). По рукодѣлю: шерстяные дѣтскіе чулки, вязаные шерстяные башмачки, полотенце тамбурной работы, полотенце строченое и шитое гладью, полотенце гипюрной работы, дѣтская сорочка, дѣтскій фартукъ, дѣтскій кармашекъ, шитый по сукну шелкомъ, шитая шелкомъ бархатная газетница. Въ текущемъ учебномъ (1908—9) году въ рукодѣльномъ классѣ обучается, подъ руководствомъ опытной монахини обители Тамары, безвозмездно, 8 дѣвочекъ. На рукодѣліе затрачивается въ теченіе всего учебнаго года 101 часъ.

№ 589. Церковно-пр. школа общества хоругвеносцевъ въ г. Александровѣ.

1. Письменные работы учащихся 3 тетр., 3 чертежа столярныхъ работъ. Рукодѣліе: ящикъ программныхъ работъ по столярному ремеслу, ночной столикъ, образцы рукодѣльныхъ работъ. Всѣ 33 ученика обучаются столярному и токарному ремеслу подъ руководствомъ особаго учителя—мастера, которому уплачивается 300 руб. въ годъ при готовой квартирѣ; школа получаетъ на преподаваніе ремесла 400 руб. отъ Александровскаго уѣзднаго земства и 50 руб. отъ попечителя школы; въ теченіе года продается издѣлій на 300 руб.

№ 588. Ивашковская церковно-пр. школа.

4 фотографическихъ снимка, 4 переплета письменныхъ работъ учащихся. Школьная лѣтопись.

Владимірскій уѣздъ.

№ 881. Владимірское уѣздное отдѣленіе.

17 тетрадей письменныхъ работъ учащихся (Ризположенской ц. пр. школы 6, Алексѣшевской 3, Кусуновской 5 и Лучинской школы грамоты 3).

№ 880. Предтеченская церковно-пр. школа г. Владиміра.

4 фотографическихъ снимка; по рукодѣлію—2 покрыва на аналой, 1 полотенце вышитое, 1 antique—masse, салфеточка вышитая, 5 сумочекъ дѣтскихъ, блузка для мальчика, 1 скатерть.

№ 446. Образцовая при духовн. семинаріи школа въ г. Владим.

Фотографическій снимокъ зданія образцовой ц.-п. школы при Владимірской дух. сем. Письм. раб. учащихся школы (въ одномъ переплетѣ).

№ 822. Княгининская женская церковно-пр. школа въ г. Владимірѣ при Успен. жен. мон.

Историческая записка о школѣ, планъ школы, фотографическ. снимки 3, письмен. раб. учащихся 18. По рукодѣлію: чулки дѣтскіе 1, образцы кружева, полотенцы различныя 6, дѣтскіе вязав. сапожки 1, покрывка на чайникъ, сумочка дѣтская, салфеточка филейная 1, салфетка изъ вафли 1, чайная салфетка 1, газетница 1, сорочка дамская 1, подчасникъ, образцы рукодѣльныхъ работъ средней группы, образцы рукодѣльн. раб. младшей группы, образцы рукодѣльн. работъ старшей группы, воздухи, шитые синелью.

№ 265. Образцовая школа. при Владимір. Епарх. жен. училищѣ.

Фотографическій снимокъ зданія; письменныя работы; образцы рукодѣльныхъ работъ—5.

Вязниковскій уѣздъ.

№ 1975. Вязниковское уѣздное отдѣленіе.

Благовѣщенская школа: письменныя работы учащихся.

Николопенская двухклассная школа: письмен. работы учащихся.

Успенская школа: письменныя работы учащихся.

Больше-Дорковская школа: письменныя работы учащихся.

Ильино-Долговская школа: письменныя работы учащихся.

№ 538. Ярополческая Дедюхинская церковно-пр. школа для глухонѣмыхъ въ г. Вязникахъ.

Планы зданій—3. Фотографическіе снимки—11. Письменные работы учащихся—18. Школьная лѣтопись. Уставъ школы. 44 образца рукодѣльныхъ работъ. Программы столярной и сапожной мастерскихъ.

№ 554. Ярополческая Кирилло-Меодіевская двухклассная церковно-пр. школа, въ г. Вязникахъ.

Планы зданія—2. Историческій очеркъ школы.

№ 551. Образцовая школа при Ярополческой женской второклассной школѣ въ г. Вязникахъ.

Историческій очеркъ школы. Письменные работы учащихся.

№ 1595. Смертинская церковно-пр. школа.

Письменныхъ работъ учащихся 6 тетрадей. Лѣтопись школы. Планы школы съ фотограф. снимками.

№ 945. Ильино-Долговская церковно-пр. школа.

Работы по рукодѣлію: шерстяныя варежки и перчатки, бумажные чулки.

№ 94. Николопенская двухклассная церковно-пр. школа.

Фотографіи: 5 снимковъ школы;—школьная лѣтопись, свѣдѣнія о ночлежномъ приютѣ при школѣ.

Гороховецкій уѣздъ.

№ 848. Архангельская женская церковно-пр. школа.

Лѣтопись женской школы. Фотографическій снимокъ. Модель счетнаго прибора для монетъ русскихъ и иностранныхъ (пособіе для счета въ младшемъ отдѣл.) 38 мѣдн. и 3 серебр. монеты. Работы по рукодѣлію: вязаный фартукъ, 2 подстаканника, 2 кружева къ полотенцу, прошивка, вязаный кушакъ, 2 галстука, вышитое полотенце, полоска, прошивка, 3 мѣшочка, вязаный кружекъ, салфеточка, 2 грѣлки на чайникъ. два образца вышиванья, мѣшокъ изъ веревокъ, дѣт. рукавицы, 2 п. чулокъ. Обучаются рукодѣлію всѣ 33 дѣвочки по 3 часа въ недѣлю; обучаетъ учительница; на матеріалъ для обученія расходуется ежегодно не менѣе 7 рублей.

№ 71. Семеновская церковно-пр. школа.

Работы по чистописанію I отдѣленія школы, чистописаніе II отд., чистописаніе, III отд., письменныя изложенія II отд., письменныя изложенія III отд., образцы славянскаго единовѣрческаго полууставнаго письма III отд.

№ 1922. Пензенская школа грамоты.

Письменные работы учащихся.

№ 2004. Симаковская церковно-пр. школа.

Письменные работы учащихся въ одной тетради.

Ковровскій уѣздъ.

№ 821. Ковровское уѣздное отдѣленіе.

Теодоровская двухклассная желѣзнодорожная ц.-п. школа: письмен. работы.

Одноклассная Теодоровская ц.-п. школа (женская): письмен. раб. по рус. языку и ариметикѣ 1; работы по рукодѣлію: нагрудничекъ вы-

штый (2), образцы кружева, фартукъ дѣтск. вышит. 1, сумка 1, дорожка на столъ 1.

Камешковская ц.-п. школа—смѣшанная: планъ школы, фотограф. снимокъ на снѣговой горѣ и у храма и письмен. раб. учащихся—все въ одномъ переплетѣ.

Веретевская смѣшанная ц.-п. школа: письмен. раб. учащихся

№ 1771. Больше-Всегодическая женск. церковно-пр. школа. Фотографическій снимокъ. Фотографическій снимокъ и планъ Аванасовской ц.-п. школы.

Меленковскій уѣздъ.

№ 1481. Меленковское уѣздное отдѣленіе.

Меленковская дв.-кл. школа въ г. Меленки: 3 тетради письменныхъ работъ учащихся.

Куземская ц.-п. школа: 6 тетрадей письменныхъ работъ учащихся.

Софроновская ц.-п. школа: 5 тетрадей письменныхъ работъ учащихся.

Песоченская ц.-п. школа: 2 тетради письменныхъ работъ учащихся.

Лехтовская школа грамоты: 1 тетрадь письм. работъ.

Муромскій уѣздъ.

№ 100. Муромское уѣздное отдѣленіе.

10 фотографическихъ снимковъ разныхъ школъ, письменныя работы учениковъ, 3 росписанія школьныхъ уроковъ. Рукодѣліе: вязаная салфетка, полотенце съ кружевомъ, чулки, образецъ вязанья.

№ 89. Троицкая двухклассная церковно-пр. школа въ г. Муромѣ.

Описаніе школьныхъ праздниковъ, 2 брошюры, письменныя работы учащихся, 4 фотографическихъ снимка. Рукодѣліе: образцы вязанья крючкомъ и на спицахъ, чайная салфетка, кружево, подчасникъ, полотенце, вышитое строчкой, шерстяное дѣтское платье, дѣтскіе шерстяные башмачки, подушка, вышитая шелкомъ, полотенце, вышитое гладью, письменникъ, дѣтское платье, сорочка, 2 листа выкроекъ.

№ 91. Ареинская церковно-пр. школа.

Планъ школьнаго зданія, 4 фотографическихъ снимка, 3 переплета письменныхъ работъ.

Переславскій уѣздъ.

№ 747. Златоустовская церковно-пр. школа, въ г. Переславль.

Фасадъ, разрѣзъ и планы школьнаго зданія, въ одномъ переплетѣ, альбомъ фотографическихъ снимковъ школы, наглядное пособіе—4 сотни спичекъ, 9 переплетовъ письменныхъ работъ учащихся, историческій очеркъ школы, образецъ переплета съ золотымъ тисненіемъ. Изъ 40 учащихся 6 занимаются переплетнымъ ремесломъ; занятіями руководить бесплатно о. діаконъ Соколовъ, расходуя до 20 р. въ годъ изъ личныхъ средствъ; на занятія употребляется 6 час. въ недѣлю.

№ 998. Никольская женская церковно-пр. школа.

Рукодѣліе: Узоръ бордюра крестомъ, вязанье чулка, уголь для подушки, башмачки дѣтскіе—пара, салфетка подъ хлѣбъ, кокетка къ сорочкѣ, концы и прошива для полотенца.

Покровский уѣздъ.

№ 24. Кабановская церковно-пр. школа.

Письменные работы учащихся 1—4 отдѣл.; руководѣнные работы: 1 пара чулокъ, вязаное кружево, вышитая папка для носовыхъ платковъ, вязаная салфетка, вышитая наволочка, вязаная кокетка для сорочки.

№ 25. Караваевская церковно-пр. школа.

Письменные работы учащихся—20 тетрадей; 8 образцовъ работъ по руководѣнью.

№ 26. Абакумовская церковно-пр. школа.

Письменные работы учащихся 1—4 отдѣлений; 11 образцовъ руководѣнныхъ работъ.

№ 27. Данутинская церковно-пр. школа.

Планъ и фасадъ школы; фотографическій снимокъ класснаго помѣщенія; письменныя работы учащихся (1 папка); описаніе школьнаго праздника; общая характеристика школьной жизни; росписаніе уроковъ.

№ 28. Орѣховская двухклассная церковно-пр. школа.

3 фотографическихъ снимка школы; карта Европейской Россіи; карта Сѣвернаго края; тетрадь для черченія; письменныя работы учащихся.

№ 1175. Ликинская церковно-пр. школа.

Планъ школьнаго зданія, фотографическіе снимки (7), классное росписаніе, письменныя работы учащихся, школьная лѣтопись. По руководѣнью: салфетки (4), полотенце, кокетки, (2) плато, воротникъ, чулки 1 п., концы къ полотенцу, прошивки къ полотенцу, самѣ для платковъ.

Судогодскій уѣздъ.

№ 1551. Емельяновская школа грамоты.

Планъ и фасадъ школы; 2 фотографическихъ снимка. Письменные работы учащихся въ 1 тетр.

№ 1284. Мошенская женская церковно-пр. школа.

Планъ школьнаго зданія, 4 фот. снимка и тетрадь письмен. работъ.

№ 1064. Образцовая церковно-пр. школа при Ильинской второкл. школѣ.

Письменные работы учащихся.

№ 1036. Милиновская церковно-пр. школа.

Планъ и фасадъ школы. Фотографич. снимки—2. Письмен. раб. 8 тетр.

№ 1035. Гладышевская школа грамоты.

Письмен. раб. 17 учащихся и школьная лѣтопись (въ одномъ переплетѣ).

Суздальскій уѣздъ.

№ 1971. Суздальское уѣздное отдѣленіе.

Ризположенская женская гор. Суздаля ц.-п. школа при Ризположенскомъ монастырѣ: письменныя работы.

Лопатницкая школа: письменныя работы учащихся.

Тетеринская школа: письменныя работы учащихся.

Давыдовская одноклассная школа: письменныя работы учащихся.

№ 22. Покровская женская церковно-пр. школа въ г. Суздаль.

Письменные работы учащихся.

Альбомъ экспонативъ по рукодѣлю: кружево для полотенца, 2 закладки въ книги, концы для полотенца, кружево для полотенца, дѣтскіе чулки, 2 подстаканника, образецъ кружева, дѣтскій кармашекъ, ученическая передилва, фартукъ для ученицы, юбка для дѣвочки, салфетка для сахарницы, прошвы и кружево для полотенца, платье для дѣвочки 1-го года, кофточка для дѣвочки, прошвы для полотенца, дѣтская сумочка, рубашечка для дѣвочки, уголь кружева для наволочки на подушку, 2 подстаканника, покрывка для чайника, коврикъ для подсвѣчника, башмачки для дѣвочки, сапожки для дѣвочки.

№ 1972. Спасо-Евфиміевская двухклассная имени князя Д. Пожарскаго церковно-пр. школа въ г. Суздаль.

Письменные работы учащихся.

Шуйскій уѣздъ.

№ 164. Шуйское уѣздное отдѣленіе.

Овинковская школа: росписаніе уроковъ, письменныя работы, фотографическіе снимки—2; Васильевская школа: классное росписаніе, фотографическіе снимки—2; Кочневская: планъ зданія; въ г. Ивановѣ-Вознесенскѣ двухклассная: росписаніе уроковъ, письменныя работы, фотографическій снимокъ; Крестовоздвиженская городская: фотографическій снимокъ зданія школы; школа въ с. Кохмы: историч. записка о школѣ, планъ школьнаго зданія, фотографическіе снимки—6; письменныя работы.

№ 157. Шуйское уѣздное отдѣленіе.

Всѣхсвятская при Единовѣрческомъ женскомъ монастырѣ школа въ гор. Шуѣ. Планъ зданія; 5 фотографическихъ снимковъ; рукодѣльныя работы: 1 пара дѣтскихъ чулокъ, кружево кремъ 2 салфеточки для сахарницы, наволочка для подушки, карманъ дѣтскій, шитый по суровому полотну, сумка, скатерть вязаная для стола, строченый носовой платокъ, 2 подстаканника вышитыхъ по рогажкѣ, 2 пара дѣтскихъ бумажныхъ чулокъ, 2 угольника для наволочекъ на маленькія подушки, 4 кружева къ полотцу, 2 пояса изъ шолку, поясъ филе изъ бумаги ирисъ, варежки. Рукодѣлю обучаетъ послушница монастыря бесплатно, за послушаніе отъ монастыря, по 4 часа въ недѣлю, денегъ расходуется на покупку матеріала около пятидесяти рублей (50 руб.), иногда и болѣе, отъ попечителя школы потомственнаго почетнаго гражданина Василія Василіевича Рубачева. Обучаются рукодѣліемъ 62 ученицы.

Дуниловская одноклассная школа: письменныя работы; описаніе елки; 2 фотографическихъ снимка; 7 рукодѣльныхъ работъ.

Тейковская одноклассная школа: планъ школьнаго зданія; росписаніе уроковъ; рукодѣльныя работы: полотенце, вышитое крестомъ съ кружевомъ, вафельная салфеточка; квадратъ для одѣяла, кружево для полотенца, подушечка для булавокъ, чулки, варежки. Рукодѣлю обучаетъ учительница школы, жалованье 60 руб. въ годъ; рукодѣльные уроки бывають два раза въ недѣлю, уроки часовые; на урокахъ въ 1-ой группѣ обучаются вязанью на спицахъ крючкомъ; во 2-ой группѣ—вязанью чулокъ, кружевъ и шитью крестомъ; въ 3-ей группѣ—вязанью кружевъ, вышиванью крестомъ, шитью черезъ край, подшивкѣ рубцовъ.

Юрьевскій уѣздъ.

№ 1421. Вознесенская церковно-пр. школа въ г. Юрьевѣ.
9 тетрадей письменныхъ работъ учащихся.

№ 1419. Петропавловская женская церковно-пр. школа въ г. Юрьевѣ.

9 тетрадей письменныхъ работъ учащихся. Рукодѣліе: бюварь, полотенце, письменникъ, вязаная сумочка, 9 папокъ съ образцами рукодѣльныхъ работъ.

№ 1471. Симская церковно-пр. школа.

12 письменныхъ работъ учащихся, Рукодѣліе: строченое полотенце, платье на дѣвочку 5 лѣтъ.

№ 1483. Косинская церковно-пр. школа.

2 фотографическихъ снимка вѣшняго и внутренняго вида школы.

№ 1423. Пенъевская церковно-пр. школа.

Планъ, фасадъ и разрѣзъ школьнаго зданія, два фотографическихъ снимка внутренняго и вѣшняго вида школы.

№ 1422. Богородская школа грамоты.

8 письменныхъ работъ учащихся.

№ 1420. Фроловская церковно-пр. школа.

8 письменныхъ работъ учащихся.

№ 1418. Куминская школа грамоты.

4 тетради письменныхъ работъ учащихся.

№ 1424. Красносельская церковно-пр. школа.

2 фотографическихъ снимка вѣшняго и внутренняго вида школы.

ВОЛОГОДСКАЯ ЕПАРХІЯ.

Вологодскій уѣздъ.

№ 1200. Димитріевская Раменская женская церковно-пр. школа въ дер. Бориловѣ.

Работы по рукодѣлію: 4 плетеныхъ угла, 2 кружева къ полотенцу. Рукодѣлію обучаются 19 дѣвочекъ; учить учительница школы; занимаются ежедневно по 2 часа.

№ 1593. Крестовоздвиженская Закубенская церковно-пр. школа.

Письменные работы учащихся по русскому языку, чистописанію и ариметикѣ—8 тетрадей.

№ 1582. Михайло-Архангельскія Верхневологодскія мужская и женская церковно-пр. школы.

Женская школа. Письменные работы ученицъ по русскому языку, по чистописанію и по ариметикѣ—3 тетр.; 1 фотографическій снимокъ. Образцы рукодѣльныхъ работъ въ 1-ой папкѣ.

Мужская школа. Письменные работы учениковъ по русскому языку, по чистописанію и по ариметикѣ—3 тетради.

№ 1594. Шомская Воскресенская церковно-пр. школа.

Письменные работы учащихся по русскому языку, чистописанію и ариметикѣ—12 тетр.

Велико-Устюжскій уѣздъ.

№ 1268. Совѣтъ Велико-Устюжскаго Стефано-Прокопіевскаго Братства, въ г. Устюгѣ.

Программа общихъ руководѣлій для однокласныхъ школъ (печатная).

№ 98. В. Устюжское уѣздное отдѣленіе.

Письменные работы отъ разныхъ школъ 11 тетр., фотографическіе снимки разныхъ школъ 23 шт., школьныхъ лѣтописей 3, историческихъ записокъ 3, планъ Нокшинско-Богородицкой школы.

№ 188. Устюжская женская церковно-пр. школа въ г. Великомъ-Устюгѣ при Епарх. жен. училищѣ.

Фотографическій снимокъ внутреннего вида класса, письменныя работы учащихся. Руководѣлье: полотенце—шитое паутиной, кофта съ вышивкой и коробка изъ бумажной канвы.

№ 82. Андреевская церковно-пр. школа.

Руководѣліе: воротокъ рубашки, чулки, полотенце, вышитое крестомъ по канвѣ, съ кружевомъ, полотенце, шитое по дергани.

№ 83. Есиплевская церковно-пр. школа.

Руководѣліе: кружево, полотенце съ прошивками, салфетка на столъ.

№ 73. Красногорская женская церковно-пр. школа въ г. В. Устюгѣ.

Планъ школьнаго зданія, 2 фотографическихъ снимка школы, письменныя работы учащихся по русскому языку. По руководѣлію: папка для бумагъ, дорожка на столъ, вышивка на подушку, накидка на подушку. Брошюра: Освященіе новаго зданія.

№ 78. Мишковская женская церковно-пр. школа.

Полотенце, вышитое гладью.

№ 81. Орловская Всѣхсвятская церковно-пр. школа.

Планъ и фасадъ школьнаго зданія, письменныя работы учащихся. По руководѣлію: чулки аглицкой шерсти, салфетка филейной работы, полотенце, расшитое въ крестъ, съ кружевомъ, связаннымъ въ тамбуръ.

№ 85. Орловская Успенская церковно-пр. школа.

Руководѣліе: салфетка изъ парусины, вышитая гладью, полотенце съ кружевомъ, вышитое крестомъ.

№ 86. Телѣговская церковно-пр. школа.

Руководѣліе: носки бумажные, шерстяной вязаный шарфъ, полотенце съ кружевомъ, вышитое крестомъ

№ 84. Ситьковская школа грамоты.

Дѣтскіе вязаные сапожки, варежки, вязаныя изъ шерсти, вязаная салфетка, 2 фотографическихъ снимка.

№ 79. Приводинская церковно-пр. школа.

Планъ школьнаго зданія, письменныя работы.

Руководѣліе: полотенце вышитое крестомъ, полотенце съ прошивками.

№ 80. Шасско-Василіевская церковно-пр. школа.

Письменные работы.

Руководѣліе: чайная салфетка изъ парусины, 2 вязаныхъ салфетки.

Вельскій уѣздъ.

№ 1191. Вельское уѣздное отдѣленіе.

Верховская двухклассная ц.-приходская школа—55 тетрадей письменныхъ работъ, 3 образца черченія географическихъ картъ, 4 фотографическихъ снимка и по рукодѣлію—8 образцовъ рукодѣльныхъ работъ.

Григоровская ц.- пр. школа—5 тетрадей письмен. работъ.

Шеновская школа грам.:—6 тетрадей письм. работъ.

Ростовская школа грамоты—тетрадь образцовъ рукодѣльныхъ работъ. Въ Ростовской школѣ грамоты рукодѣлію обучаются 27 дѣвочекъ, занимаясь по 2 часа въ недѣлю; учительница руководитъ занятіями бесплатно, матеріалъ для рукодѣлія приобретается на средства Вельскаго уѣзднаго отдѣленія.

Ракульская ц.-пр. школа—3 тетради письм. работъ.

Шабановская ц.-пр. школа—историческая записка о школѣ.

Кадниковскій уѣздъ.

№ 520. Кадниковскій уѣздный наблюдатель церковныхъ школъ.

Планъ и фасадъ Спасской школы; фотографическій снимокъ въшнлаго вида Кумзерской дв.-кл. школы; письменныя работы Введенской Томашской однокл. школы; письменныя работы Успенской-Александровской церк.-приходской школы; письменныя работы Благовѣщенской однокл. цер.-прих. школы; фотографическій снимокъ внутренняго вида Кадниковской однокл. церк.-приходской школы; 4 фотографическихъ снимка и письменныя работы Кадниковской женской церк.-приходской школы.

№ 1254. Кадниковскій уѣздный наблюдатель церк. школъ.

Остроконская ц.-пр. школа—рукодѣлія: коверъ, шитый шерстами, фуфайка, шарфикъ и дѣтскіе чулки.

Троице-Енальская ц.-пр. школа: вышитое полотенце и шитье для полотенца.

Новосельская женская школа—рукодѣлія: сумочка для рукодѣлій и дѣтскіе чулки.

Никольскій уѣздъ.

№ 125. Никольское уѣздное отдѣленіе.

Фотографія; 2 снимка Верхне-Рытюгской школы грамоты, 2 снимка Никольской соборной школы, видъ Красносельской шк., планъ Красносельской школы, лѣтопись той же школы, письменныя работы учащихся.

№ 1066. Вохомско-Вознесенская женская церковно-пр. школа.

Рукодѣлье: полотенце, вышитое по канвѣ, полотенце, вышитое гладью въ пальцахъ, и плетеная салфетка.

№ 1182. Черновско-Николаевская женская церковно-пр. школа.

Историческая записка о школѣ.

Работы по рукодѣлію: 2 салфетки, 2 полотенца—вышитое русскимъ швомъ и вышитое по канвѣ, 1 пара дѣтскихъ чулокъ, кружево. Занятія по рукодѣлію начинаются съ младшаго отдѣленія, при чемъ на этотъ предметъ въ младшемъ отдѣленіи затрачивается времени болѣе, чѣмъ въ остальныхъ; занятія бывають въ послѣобѣденный часъ. Всѣхъ обучающихся рукодѣлію 23 дѣвочки, обучаетъ учительница школы. На преподаваніе рукодѣлія иногда отпускается Отдѣленіемъ до 15 руб. въ годъ, а остальное (до 35 руб.) дѣти пополняютъ изъ родительскихъ средствъ и работы получаютъ въ свою собственность.

Сольвычегодскій уѣздъ.

№ 1199. Сольвычегодское уѣздное отдѣленіе.

Черевковско-Нагорская одноклассная церковно-приходская школа. Письменные работы учащихся въ 6 папкахъ. Историческій очеркъ школы. Планъ школы.

Евская одноклассная церковно-приходская школа. Письменные работы учащихся въ 2 папкахъ. Историческій очеркъ школы.

Волчьеручьевская одноклассная церк.-приход. школа. Письменные работы учащихся въ 3 папкахъ.

Сольвычегодская мужская школа.—Письменные работы: по русскому языку, по чистописанію, по ариметикѣ по славянскому письму, по черченію—4 папки.

Сольвычегодская двухклассн. женская ц.-п. школа. Историческая записка о школѣ, планъ школьнаго зданія, росписание классныхъ занятій и программа по руководѣлію. Руководѣліе: плетеная корзиночка, папка для писемъ, образцы вышиванья 3, вязан. салфетка, полотенце; папка съ 4 фотогр. сним.

Евская ц.-п. школа: 2 рубашки вышит. съ поясомъ, салфетки вяз., плато подъ лампу.

Черевковско-Нагорская ц.-п. школа: мужскія рубашки съ поясомъ, вязан. шарфъ, 1 пара чулокъ, 2 пояса, образецъ кружева, 1 пара перчатокъ, шарфикъ, полотенце.

Нижнетоимская ц.-п. школа руководѣліе: сарафанъ, вышитая бѣлая рубашка, 1 пара варежекъ, передникъ, полотенце, образецъ вязанья.

№ 1983. Сольвычегодскій уѣздный наблюдатель церковныхъ школъ.

Проектъ программы церк.-пр. школъ, выработанный на съѣздѣ учащихся церк.-пр. школъ въ 1908 г., и записка о ремесленной церк.-пр. школѣ въ г. Сольвычегодскѣ вмѣстѣ съ запиской о съѣздахъ учащихся церковныхъ школъ Сольвычегодскаго уѣзда.

№ 371. Ремесленная школа имени М. А. Хаминова при Спасообыденной церкви г. Сольвычегодска.

По столярному ремеслу: клинки—5, нагили—5, шипы и связки (замки) 3, полочки 2, табуретка, скамеечка съ рѣзной ножкой, наблюдничекъ, вѣшадка, шкафчикъ, образцы токарной работы: солонка, рюмка, колонка.

№ 1926. Нижне-Тоимская церковно-пр. школа.

Историческая записка о школѣ, свѣдѣнія о преподаваніи руководѣлія. Образцы работъ по руководѣлію.

№ 1925. Устьевская церковно-пр. школа.

Историческая записка о школѣ.

Тотемскій уѣздъ.

№ 339. Воскресенская Шейбухтская дв.-кл. церк.-пр. школа. Историческій очеркъ школы и письменныя работы учащихся. Руководѣліе: кофта, 2 полотенца и образцы по вышиванію и вязанью.

№ 1783. Паршенгская церковно-пр. школа.

Историческая записка о школѣ.

№ 1987. Стрѣлищкая Преображенская церковно-пр. школа.

Историч. записка о школѣ и письменныя работы учащихся по русскому языку и чистописанію (4 тетр.).

Устьесысольскій уѣздъ.

№ 1316. Устьесысольское уѣздное отдѣленіе Совѣта Великоустюжскаго Стефано-Прокопьевскаго Братства.

Сторожевская цер.-пр. школа: фотографическій снимокъ школьнаго зданія.

Чукломская ц.-п. школа: эскиз-проектъ зданія Чукломской одн. ц.-п. школы и карта Устьесысольскаго уѣзда съ обозначеніемъ на ней церковныхъ школъ.

№ 1342. Нювчимская церковно-пр. школа.

Планъ и фасадъ школьнаго зданія. Рукодѣліе: образцы рукодѣлія, кружева къ платку въ 2 кус., кружева къ полотенцу и кружево къ кокеткѣ.

Яренскій уѣздъ.

№ 1151. Онежская двухклассная церковно-пр. школа.

Историческая записка о школѣ. Письменныя работы учащихся.

№ 38. Тыдорская школа грамоты.

Рукодѣлія: 2 кружева тамбурн. для полотенецъ; полоска вышивки; 2 пояска изъ шерсти; 2 салфеточки, вышитыя на полотнѣ; кружева къ полотенцу; дѣтскія рукавички; полотенце полотняное съ кружевами. Обучаются въ школѣ 13 дѣвочекъ. Обученіе ведетъ и. д. учительница Марія Шергина. Уроковъ по рукодѣлію въ теченіе учебнаго года бываетъ около 40, каждый урокъ въ 1½ часа. Издѣлія продаются и сумма, выручаемая отъ продажи, идетъ на матеріалъ къ дальнѣйшему обученію. Вознагражденіе за обученіе рукодѣлію 7 руб. въ годъ.

ВОЛЫНСКАЯ ЕПАРХІЯ.

№ 853. Волынскій Епархіальный Училищный Совѣтъ.

Письмен. раб. учащихся Малиновской двухклассн. ц.-п. школы съ фотографическ. видомъ школы и группой учащихся и учащихся—1 перепл. Письмен. раб. учениковъ Московщинской одноклассн. ц.-п. шк. Рукодѣлія Олыкской двухклассн. ц.-п. школы: коверъ, салфеточка, вышитая гладью по конгрессу, перочистка, плато подъ лампу, вышит. бисеромъ, плато въ видѣ коврика, вышитое крестомъ, плато вышит. по конгрессу, полотенце. Два (2) вышитыхъ полотенца Крупецкой ц.-п. школы Острожск. уѣзда. Полотенце Долгошійскій ц.-п. школы, Дубенск. у. Вышивка ученицы с. Большихъ Мошковоцъ ц.-п. школы, Житомирск. у. Два воздуха съ вышивкой ученицъ Левковской ц.-п. шк., Житомирск. у. Образцы рукодѣл. ученицъ Миньковоцкой ц.-п. шк., Житомирск. у.: 3 пары чулокъ, 1 пара чулокъ большихъ, образчики кружевъ, сумочка бархатная. Образцы рукодѣлій Маціовской ц.-п. школы, Ковельскаго у.—7. Образцы рукодѣлій ц.-п. шк. г. Острога при соборной церкви: пять (5) салфеточекъ. 2 образца рукодѣлій Москалевской ц.-п. шк., Кременецк. у. Деревянный шкафчикъ Доросиньской ц.-п. школы, Луцкаго уѣзда.

№ 1267. Волыньскій Епархіальный Училищный Совѣтъ.

Полонская дв.-кл. цер.-пр. школа: тетрадь упражненій по ариеметикѣ, тетрадь для черченія учениковъ, тетрадь географ. картъ и тетрадь письменныхъ работъ.

Любарская жен. ц.-п. школа—рукодѣлье: подушка, полотенце и образцы рукодѣльных работъ.

Житомирскій уѣздъ.

№ 711. Житомирское уѣздное отдѣленіе.

Стѣнная карточка съ указаніемъ количества школъ и учащихся во второклассн., двухкл. одноклас., и грамоты школахъ (2).

№ 709. Житомирская. двухклассн. церковно-пр. школа при Волыньск. Еп. Уч. Сов.

Рисован. тушью картины: «Христосъ Утѣшитель», «Преображеніе Господне», «Гоголь». Тетрадь по черченію въ 1-й папкѣ. Характеристика учащихся—1 перепл. Письмен. раб. учащихся (1 пер.)

№ 674. Архангело-Михайловская церковно-пр. школа въ г. Житомирѣ.

Фотографич. снимка 2, письмен. раб. учащихся—1 переплеть, полотенце.

№ 1020. Образцовая школа при Волыньской духов. семинаріи въ г. Житомирѣ.

4 фотографическихъ снимка школы и письменныя работы учащихся.

№ 706. Калиновская церковно-пр. школа.

Письмен. раб. учащихся (3 перепл.) Историческая записка съ планомъ школы и отчетомъ по пчеловодству и садоводству (1 перепл.). Модель улья.

№ 679. Дацковская школа грамоты.

Письмен. работы учащихся—1 перепл.

№ 707. Крошненская двухкл. церковно-пр. школа.

Фотографич. снимки—2. Письмен. раб.—1 перепл. Чертежи и рисунки въ 6 папкахъ,

№ 678. Газинская школа грамоты.

Письмен. раб. учащихся—1 перепл.

№ 675. Бабушковская церковно-пр. школа.

Фотограф. снимки—5. Письмен. раб. учащихся—2 перепл. Образцы картинъ для волшебн. фон. 4, раб. завѣдыв. свящ. с. Бабушекъ. Образцы раб. по вязанью и вышив. въ 1 папкѣ, полотенце.

№ 671. Андрушевская церковно-пр. школа.

Письмен. работы учащихся—1 перепл. Планъ школы, 2 фотографич. снимка, полотенце, салфетка.

№ 670. Авратинская школа грамоты.

Письмен. раб. учащихся—1 переплеть.

№ 712. Нехворощская двухкл. церковно-пр. школа.

Фотографич. снимки 5. Письмен. раб. 1 перепл. Пріемная книга, изъ котор. видно, что черезъ школу прошло 1265 учен. за 30 лѣтъ существ. Цѣбты (3).

№ 720. Озадовская церковно-пр. школа.

Полотенце, вышитое крестами, образцы кружевъ и вышиванья.

№ 722. Чудновская двухклассн. церковно-пр. школа.

Фотографич. снимки—7. Историческая записка о школѣ—1 перепл.
Планъ школы. Письмен. раб.—4 перепл. Чертежи и рисунки—7 листовъ.
Полотенце,

№ 752. Сосновская церковно-пр. школа.

Платочекъ носов, вышитый гладью. Образчикъ вышиванія. Корзины плетенныя изъ ивы 3 и плетен. шляпа.

№ 732. Трояновская женская церковно-пр. школа.

Малороссійск. костюмъ—3 вещи. Полотенце. Цвѣты—1 коробка.

Заславскій уѣздъ.

№ 817. Заславскій уѣздный наблюдатель церковныхъ школъ.

Сравнительная таблица платы отъ обществъ крестьянъ на содержаніе церк.-прих. школъ по уѣзду, составленная наблюдателемъ свящ. В. Михалевичемъ.

Шелетовская церк.-прих. школа: 3 фотограф. снимка, 15 тетрадей письменныхъ учениковъ по ариметикѣ и рускому языку, 5 тетрадей по рисованію и черченію. Рукодѣліе: 4 мелкихъ вышивки для рубахъ.

Заславская Соборная церк.-прих. школа: 20 тетрадей диктовокъ.

Радощевская церк.-прих. школа: 9 тетрадей диктовокъ учащихся.

Новосельская церк.-прих. школа: мелкія работы по рукодѣлію.

Криворудская церк.-прих. школа: штрафная книга съ 1879 г.

Ковельскій уѣздъ.

№ 967. Ковельскій уѣздный наблюдатель церковныхъ школъ.

Дрозденская двухклассная школа: 10 тетрадей письменныхъ работъ. Письменные работы учащихся отъ ц.-приходскихъ школъ: Лычинской 1 тетрадь, Датынской 5 тетрадей, Торговицкой 2, Ружинской 1, Здомысльской 1, Бобольской 4 тетради, Вербской 1, Шанской 3 тетради, Подрижской 1 тетрадь и 3 фотографическихъ снимка, Маціовской 1 тетр. и 1 фотографической снимокъ, Мизовской 1 тетрадь и 1 фотографическій снимокъ, Выдранецкой 4 тетради и росписаніе уроковъ. Гонче-Бродской школы грамоты 3 тетради, Скулинской росписаніе уроковъ, Песочневской ц.-пр. школы—экскурсія въ Почаевъ.

№ 769. Радощинская дв.-кл. церковно-пр. школа.

Краткій очеркъ школы, 8 фотографическихъ снимковъ, паломничество учащихся, 5 тетрадей письменныхъ работъ.

№ 1985. Кортелісская церковно-пр. школа.

Историч. записка о школѣ, фасадъ школьнаго зданія, дневникъ учительницы и письмо ученицы къ завѣдующему школой (все въ одной тетради).

Кременецкій уѣздъ.

№ 954. Образцовая женская церковно-пр. школа при Епарх. жен. училищѣ въ г. Кременцѣ.

1 тетрадь письменныхъ работъ ученицъ. По рукодѣлію: коврикъ, подушечка, полотенце и образцы работъ въ кускѣ.

Луцкій уѣздъ.

№ 484 и 487. Луцкій уѣздный наблюдатель церковныхъ школъ.

Краткія свѣдѣнія о церковныхъ школахъ Луцкаго уѣзда. Письменные работы ц.-пр. школъ с. Журавичъ—1 пер. и Тростянецкой—3 пер. и тетради письменныхъ работъ Озерской, Витонижской и Оздовской школъ.

№ 488. Торчинская церковно-пр. школа.

Краткая историческая записка о школѣ, 2 тетради письменныхъ работъ, 3 фотографическихъ снимка. Рукодѣліе: вышитое полотенце, нитяная салфеточка, 2 кружева, 2 картины работы бывшаго ученика школы, нынѣ студента Московской духовной академіи Мирона Ржепика.

№ 486. Чарторійская церковно-пр. школа.

Свѣдѣнія о школѣ, тетрадь письменныхъ работъ.

№ 485. Колодежская церковно-пр. школа.

Краткая историческая записка о школѣ, тетрадь письменныхъ работъ, 4 фотографическихъ снимка, скрипка со смычкомъ собственноручной работы бывшаго ученика школы, крестьянина 16 лѣтъ Петра Смаля.

№ 444. Свято-Георгіевская церковно-пр. школа въ г. Луцкѣ.

3 тетради письменныхъ работъ. Рукодѣліе: 7 закладокъ, 3 салфеточки, обвязанные зубчики, шарфъ, дѣтская рубаша, 3 вышивки къ рубашѣ, покрывка на чайникъ, вышивка по тюлю, капоръ вязаный, коврикъ, подушка для иглолокъ.

№ 489. Церковно-пр. школа при Кресто-Воздвиженскомъ Братствѣ въ г. Луцкѣ.

Историческая справка о школѣ, планъ и фасадъ школы, 3 фотографическихъ снимка, 3 тетради письменныхъ работъ. Рукодѣліе: шарфикъ вязаный, покрывка для чайника, плато подъ лампу, 3 передника, мѣшокъ для гребенки, наволока, сапожки вязаные, капоръ, полотенце, 3 вязаныхъ мѣшочка, вязаная полоска, вязаный квадратикъ, коврикъ изъ тряпокъ, передникъ, шерстяной шарфъ, вышитое полотенце, 2 вязаныхъ полоски. Свѣдѣнія по рукодѣлію: рукодѣлію обучаются 40 дѣвочекъ подъ руководствомъ вдовы ген.-лейт. С. Б. Базилевской, преподающей бесплатно; на рукодѣліе отведено 3 ч. въ недѣлю.

Новоградволинскій уѣздъ.

№ 771. Новоградволинское уѣздное отдѣленіе.

Горбашская одноклассная школа: 2 вязаныхъ салфетки, вышитыхъ шерстями. Рукодѣлію обучаются изъ 60-ти 20 человекъ; обучаетъ учительница Павла Шеметовичъ бесплатно; уроки ведутся на средства учащихся и отчасти школы; на рукодѣлье употребляется 6 часовъ въ недѣлю.

Пилиповичская одноклассная школа: 1 фотографическій снимокъ.

Соколовская одноклассная школа: 1 фотографическій снимокъ.

Подлубовскія мужск. и женская: письм. работы по русскому яз. и численію.

Троицкая одноклассная школа: 1 фотографическій снимокъ.

Берездовская одноклассная женская шк.—3 вышивки для сорочекъ. Рукодѣлію обучаются всѣ учащіяся въ школѣ (30 дѣвочекъ); руководитъ занятіями учительница бесплатно; рукодѣлье ведется на средства учащихся

и отчасти школы; на занятія рукодѣльемъ употребляется 4 часа въ недѣлю со всѣми учащимися.

№ 773. Соборная церковно-пр. школа въ г. Новоградво-
лыньскѣ.

Фотографическій снимокъ группы учениковъ и фасада школы. Работы по рукодѣлію: вышитое крестиками полотенце, 3 вязаныхъ салфетки для корзиночекъ, образчики вязанья крючкомъ. Рукодѣлію обучаетъ учительница. Всѣхъ учащихся 102, рукодѣлію обучается 30; на занятія рукодѣльемъ посвящается еженедѣльно 4 часа. Матеріалъ для работы дѣти приносятъ съ собой. Учительница обучаетъ рукодѣлію бесплатно.

№ 772. Двухклассная женская при Корецкомъ ж. монастырѣ
церковно-пр. школа.

5 фотографическихъ снимковъ. По рукодѣлію: 1 диванная подушка, 2 полныхъ вышитыхъ гарнитура къ рубахамъ, 2 плато подъ лампу, 1 корзинка для визитныхъ карточекъ, 1 полотенце вышитое и 1 салфетка вышитая. Рукодѣлію обучаются 60 ученицъ подъ руководствомъ учительницы; занимается бесплатно, со всѣми отдѣлениями по 12 часовъ. Средства для рукодѣлія отъ учащихся.

№ 779. Любарская, при женскомъ монастырѣ, церковно-пр.
школа.

Работа по рукодѣлію—диванная подушка.—Въ школѣ учится 75 дѣвочекъ. Всѣ подъ руководствомъ учительницы школы по 1 часу въ день занимаются рукодѣльемъ. Дѣвочки учатся на своемъ матеріалѣ. Учительница обучаетъ рукодѣлію бесплатно.

№ 1969. Кобыльинская церковно-пр. школа.

Письменные работы учащихся (4 тетр.).

№ 778. Поддубская женская церковно-пр. школа.

Работы по рукодѣлію: 2 холщевыхъ вышитыхъ полотенца съ кружевами. Въ школѣ учится 36 дѣвочекъ. Рукодѣлію обучаются всѣ ученицы по часу ежедневно. Учительница обучаетъ бесплатно.

Овручскій уѣздъ.

№ 326. Овручское уѣздное отдѣленіе Волынскаго епархіальнаго училищнаго совѣта.

Овручская двухклассная ц.-прих. школа: 4 фотографическихъ снимка, фасадъ школьнаго зданія и планъ зданія.

Селецкая одноклассная ц.-прих. школа—1 тетрадь письменныхъ работъ и планъ класснаго зданія.

С. Петрашей одноклассная ц.-пр. школа—1 тетрадь письменныхъ работъ.

С. Голубіевичи ц.-пр. школа—1 тетрадь письменныхъ работъ.

Велико-Клецанская ц.-пр. школа—1 тетрадь письменныхъ работъ.

№ 398. Ходаковская церковно-пр. школа.

1 тетрадь письменныхъ работъ, 1 фотографическій снимокъ школы, 1 шкатулка деревянная, 2 рамки для карточекъ, 1 рубашка, вышитая дѣтская.

№ 375. Выговская церковно-пр. школа.

Письменные работы учащихся; 2 фотографических снимка; маслянойкой.

№ 399. Дидковичская двухклассн. церковно-пр. школа.

2 плана школьных зданий, 5 фотографических снимков, 2 экз. классных росписаний, 5 тетрадей письменных работ 2 класса, 2 тетради 1 класса, 10 географических карт, 1 историческая записка (отчет о школѣ), 1 журнал народных чтений. 1 программа школьнаго праздника; по ремесленному отдѣлу—модель верстака; по рукодѣлю—образцы вышиваний.

№ 1068. Двухклассная церковно-пр. школа въ с. Бехахъ.

Фотографическій снимокъ съ группой учащихся и письменныя работы учащихся.

№ 325. Обиходовская церковно-пр. школа.

3 тетради письменныхъ работъ (въ 1 тетрадь).

№ 327. Выступовичская женская церковно-пр. школа.

По рукодѣлю: 1 рубашка малороссійская, 1 юбка ситцевая, 1 кофточка, 1 передникъ вышитый.

Острожскій уѣздъ.

№ 1356. Острожскій уѣздный наблюдатель церковныхъ школѣ.

Историческая записка о церковно-прих. школахъ Острожскаго уѣзда. Экзаменное дѣло церковныхъ школѣ того же уѣзда.

Церк.-пр. школа с. Тесова: письменныя работы учащихся.

Курганская ц.-п. школа: то же.

Острожская Соборная ц.-п. школа: то же.

Тудоровская ц.-п. школа: то же.

Красноселковская школа грамоты: письменныя работы учащихся.

№ 1625. Новомалинская двухклассная церковно-пр. школа.

Альбомъ фотографическихъ снимковъ. Письменныя работы учащихся въ 2 переплетахъ. Альбомъ образцовъ рукодѣльныхъ работъ. Историческій очеркъ школы. Дневникъ бывшаго учителя Здолбицкой двухклассной школы, Острожскаго у., нынѣ завѣдующаго Новомалинской школой свящ. Д. Писаржевскаго.

Староконстантиновскій уѣздъ.

№ 1924. Староконстантиновское уѣздное отдѣленіе.

Церковно-приходская однокл. школа с. Ладыгъ: письменныя работы учащихся (1 переплетъ).

Церковно-приходская одноклассная школа въ с. Волицы-Юдко: письменныя работы учащихся (8 тетр.).

№ 517. Образцовая церковно-пр. школа при Новоставецкой второклассной школѣ.

Фотографическій снимокъ школы.

№ 753. Путятинская церковно-пр. школа.

Образцы вышиванья и вязанья крючкомъ, полотенце, салфетка вышитая.

ВОРОНЕЖСКАЯ ЕПАРХІЯ.

№ 96. Воронежскій Епархіальный Наблюдатель церковныхъ школъ П. В. Никольскій.

Историческій очеркъ Богородицкой одноклассной церк.-прих. школы, Вагуйскаго уѣзда; 4 фотографическихъ снимка школы. Письменные работы ученицъ Бутурлиновской Преображенской одноклассной школы (1 папка), 3 фотографическихъ снимка.

Бирюченскій уѣздъ.

№ 1298. Дальне-Чесношенская церковно-пр. школа.

1 фотографическій снимокъ. Планъ и фасадъ школы. Историческая записка о школѣ. 10 тетрадей письменн. работъ. 3 образца переплетовъ.

№ 1389. Казанско-Засосенская церковно-пр. школа.

Планъ и фасадъ школы и письменныя работы учащихся.

№ 1803. Новодмитріевская церковно-пр. школа.

Письменные работы учащихся (10).

№ 1296. Ново-Тихвинская двухклассная женская церковно-пр. школа.

14 тетр. письм. работъ, 1 фот. снимокъ, 6 географ. картъ, 2 росписанія уроковъ. Работы по рукодѣлю: 2 дамскихъ сорочки, вышитыхъ гладью, 2 полотенца съ прошивками, 2 батистовыхъ дамскихъ сорочки, ночная кофточка, 2 филейныхъ салфетки, 1 бархатная, вышитая гладью, диванная подушка, 2 бархатныхъ, вышитыхъ гладью, мѣшочка.

№ 578. Новорождественская ремесленная церковная школа-дѣтская парта, счеты шведскіе, окно, табуретка, маленькая табуретка, шкатулка, рамочка. топорикъ — работа учащихся. Новорождеств. ремесленная ц.-пр. школа отстроена окончательно въ 1906 г. Школа хозяйственнымъ путемъ приобрѣла инвентарь, изготовляетъ всевозможную мебель и снабжаетъ крестьянъ собственнаго изготовленія вѣлками. При школѣ имѣется кузница.

№ 1801. Шелякинская женская церковно пр. школа.

Письменные работы учащихся (5 тетр.).

№ 1802 Шелякинская мужская церковно-пр. школа.

Письменные работы учащихся (11).

Бобровскій уѣздъ.

№ 1942. Бобровское уѣздное отдѣленіе.

Бобровская Троицкая ц.-пр. школа: историч. записка о школѣ и письменныя работы учащихся (6 тетр.).

Бутурлиновская п.-пр. школа: письменныя работы учащихся (3 тетр.).

Чесменская женская ц.-пр. школа: свѣдѣнія о школѣ (печатная брошюрка) и 8 тетрадей письменныхъ работъ учащихся.

Козловская Успенская ц.-пр. школа: поминанье, писанное славянскимъ полууставомъ ученикомъ школы.

№ 1283. Верхотишанская женская церковно-пр. школа.

Рукодѣлье: 4 образца тамбур. вязанья, скатерть, 3 полотенца, рубашка и платье для дѣвочки.

Богучарскій уѣздъ.

№ 610. Богучарская женская церковно-пр. школа.

3 тетради письменныхъ работъ. Рукодѣлье: двѣ пары чулокъ и два полотенца. Обучаетъ рукодѣлію учительница всѣхъ 113 дѣвицъ, употребляя по 2 часа въ недѣлю; на обученіе рукодѣлію особыхъ средствъ не имѣется.

№ 1735. Мужичанская церковно-пр. школа.

3 фотограф. снимка (видъ школы и группы учащихся) и письменныя работы учащихся (1 тетр.).

Воронежскій уѣздъ.

№ 870. Воронежское уѣздное отдѣленіе.

Усманская дв.-кл. церк.-прих. школа: Краткая исторія школы съ фотограф. снимкомъ основателя шк.

Алексѣвская въ г. Воронежѣ дв.-кл. цер. регент. шк.: работы по геометрическому черченію и географич. карты, правила поведенія и программа курса школы.

Турчаниновская школа грамоты: два фотографическихкихъ снимка и письменныя работы учащихся.

№ 372. Воронежское уѣздное отдѣленіе.

Митрофановская двухклассная въ г. Воронежѣ школа. Письменные работы—изложеніе мыслей; географической атласъ; классныя работы по линейному черченію; 2 фотографическихкихъ снимка; образцы славянскаго полууставнаго письма; очеркъ школы.

Покрово-Дѣвиченская женская въ г. Воронежѣ при женскомъ монастырѣ школа. 7 фотографическихкихъ снимковъ; письменныя работы учащихся.

Описаніе школьныхъ путешествій Углянецкой одноклассной церк.-приход. школы.

Бобяковская одноклассная школа. Письменные работы учащихся и планъ школьнаго зданія.

Усманская 2-я одноклассная школа. 6 переплетовъ письменныхъ работъ.

Покровская, въ г. Воронежѣ, одноклассная школа. Планъ школьнаго зданія; 6 переплетовъ письменныхъ работъ учащихся; 4 фотографическихкихъ снимка; рукодѣльныя работы, прикрѣпленныя на двухъ картонахъ. Рукодѣлію обучаются въ школѣ всѣ ученицы; обучаетъ учительница школы; на рукодѣліе затрачивается два часа въ недѣлю; матеріалъ приносится ученицами свой; платы за обученіе рукодѣлію учительница не получаетъ.

№ 1357. Просинъ И., учитель Митрофановской дв.-кл. церковно-пр. школы, г. Воронежа.

Методъ каллиграфіи и образцы письменныхъ работъ по каллиграфіи бывшихъ учениковъ Алексѣвской цер.-пр. школы.

Задонскій уѣздъ.

№ 148. Монастырская г. Задонска церковно-пр. школа.

Работы учениковъ младшей группы по чистописанію, той же группы по диктанту, работы средней группы по чистописанію, той же группы по диктанту, работы учениковъ старшей группы по чистописанію, той же группы по диктанту, той же группы по переложенію. Краткій историче-

скій очеркъ школы, планы и фасадъ школы—3, фотографическіе виды школы—4.

№ 116. Рукодѣльный классъ церковно-пр. школы при Свято-Троицкомъ женскомъ монастырѣ г. Задонска.

Фотографическій снимокъ внутренняго вида рукодѣльнаго класса съ учащимися и учительницей; рукодѣльныя работы: полосочка—изученіе швовъ, чулочки и рубашечка, полотенце, вышитое по канвѣ, полотенце, вышитое по полотну мережкой, полотенце, вышитое шелкомъ, салфеточка изъ фильдекоса, дорожка для стола изъ фильдекоса, подушка, вышитая гарусомъ по канвѣ, дамская сорочка, вышитая гладью, дамскій воротничекъ, вышитый по тюлю шелкомъ, папка для писемъ изъ плюша, дѣтское платье изъ батиста, гарнитуръ для постели (3 вещи), дамское матиэ изъ батиста, рамка для портрета изъ плюша, букетъ цвѣтовъ изъ батиста; чертежъ для дамскихъ платьевъ.

Къ 1-му Января 1909 года учащихся въ рукодѣльномъ классѣ 17 ученицъ. Занятія въ классѣ начинаются съ 8 ч. и до 2-хъ часовъ дня ежедневно, кромѣ праздничныхъ дней, въ теченіи учебнаго года отъ 1-го Сентября по 1-ое Юня. Нѣкоторыя желающія старшія ученицы продолжаютъ занятія по рукодѣлю и весь день, получая содержаніе во время занятій отъ учительницы. Обучаются—кройкѣ и шитью дѣтскаго и дамскаго бѣлья, платьевъ и верхней одежды и изящнымъ рукодѣліямъ. Курсъ обученія рукодѣлію трехъ-годичный, по окончаніи котораго ученицы представляются къ экзамену въ Ремесленную Управу, гдѣ получаютъ свидѣтельство на право мастерицъ. Всѣхъ ученицъ по окончаніи курса, получившихъ свидѣтельства, со времени открытія класса, 15 челов. Работы, исполняемыя ученицами, продаются въ теченіи года; вырученныя деньги употребляются на покупку матеріала для работы. Въ 1904 г. работа ученицъ была представлена на сельско-хозяйственную выставку въ селѣ Конь-Колодезь, Воронежской г., Задонскаго уѣз., и получена награда: бронзовая медаль отъ Министерства Земледѣлія и Государственныхъ Имуществъ за изящно-художественную работу, похвальный листъ за шитье дамскихъ костюмовъ и деньгами ученицамъ отъ экспертной комиссіи 7 руб. Въ 1903 г. работа ученицъ была представлена на выставку «Дѣтскій Миръ» въ С.-Петербурѣ и удостоена награды: бронзовой медали отъ Министерства Финансовъ за трудолюбіе и искусство. Рукодѣльный классъ имѣетъ помѣщеніе и отопленіе отъ Задонскаго Свято-Троицкаго монастыря. Всѣ ученицы обучаются бесплатно. Матеріалъ и прочія пособія для рукодѣлія доставляются учительницею. На матеріалъ для рукодѣлія за послѣдній годъ отъ 1-го Января 1908 г. по 1-ое Января 1909 г. затрачено 150 руб. За все же время, съ открытія класса (1899 г. 15 Ноября) по 1909 годъ, затрачено учительницею на содержаніе оного изъ собственныхъ средствъ 1265 р. и вырученныхъ отъ продажи работы ученицъ 923 р. 90 к. Вознагражденія учительница получаетъ за обученіе рукодѣлію въ этомъ классѣ 180 руб. въ годъ изъ Воронежскаго Епархіальнаго Училищ. Совѣта и за преподаваніе рукодѣлія въ церковно-прих. школѣ 30 руб. въ годъ изъ Задонскаго Отдѣленія училищнаго совѣта. Учительницею рукодѣлія состоитъ монахиня Раиса, въ мѣрѣ Татьяна Александровна Гринева, потомственная дворянка, имѣетъ свидѣтельство на званіе учительницы рукодѣлія изъ Орловскаго профессиональнаго училища.

№ 120. Одноклассная церковно-пр. школа при Свято-Троицкомъ женскомъ монастырѣ г. Задонска.

2 фотографическихъ снимка—вишній видъ школы и урокъ Закона Божія въ старшей группѣ; письменныя работы учащихся.

№ 130. Конь-Колодезская церковно-пр. школа.

Письменные работы учащихся; планъ и фасадъ школьнаго зданія; исторія школы съ приложеніемъ трехъ фотографическихъ снимковъ.

№ 129. Конь-Колодезская школа грамоты графа С. Л. Палена.

Исторія школы; письменныя работы учащихся; руководѣльныя работы: коверъ изъ ситцевыхъ обрѣзковъ, коверъ изъ суконныхъ звѣздъ, образецъ различныхъ швовъ, Tischläufer, носовой платокъ, кружева по тюлю, рабочей мѣшокъ. 2 пары конскихъ наушниковъ, покрывка на чайникъ (яблоко), букетъ изъ васильковъ, воротникъ изъ тесемокъ, 2 салфетки—строчка по полотну, мѣстный костюмъ села Конь-Колодезя, салфетка изъ канвы, шитая лиловымъ шелкомъ, модель школьнаго деревяннаго дома, убраннаго искусственными цвѣтами.—Въ школѣ обучается 25 дѣвоч. Занятія идутъ постепенно отъ болѣе легкихъ къ болѣе труднымъ. Руководѣлію обучаются во всѣ учебныя дни отъ 2-хъ до 3-хъ час., смотря по сложности намѣченныхъ работъ. Работы производятся подъ непосредственнымъ наблюденіемъ попечительницы школы и подъ руководствомъ особой учительницы г-жи Расновской за вознагражденіе 5 руб. въ мѣс., къ праздникамъ три раза въ годъ 15 руб., а въ 1909 г. выдано 25 руб. наградныхъ отъ Задонскаго отдѣленія. Учебный годъ начинается 2 октября и оканчивается въ концѣ Апрѣля. Въ теченіе учебн. года дается 360 часовыхъ уроковъ по руководѣлію и расходуется: на жалованье учительницы 35 руб., на награды учит. 15 руб., на покупку матеріаловъ и классн. принадлежн. 50 руб.

№ 749. Тешевская школа грамоты.

Письменная работа ученика, историческая записка о школѣ.

Землянскій уѣздъ.

№ 1447. Землянское уѣздное отдѣленіе.

Письменные экзаменныя работы (пересказы и диктанты) учащихся 9 школъ уѣзда.

Трещевская ц.-пр. школа: историческій очеркъ школы, 2 фотографическ. снимка, письмен. раб. учащихся 2 тетр.

№ 1448. Ющевская школа грамоты.

Фотографич. снимокъ учащихся и письменныя работы учащихся.

№ 1747. Латановская двухклассная церковно-пр. школа.

Историч. записка о школѣ и 3 фотографич. снимка (старога и новаго храма, прежней и теперешней церковныхъ школъ).

Задонскій уѣздъ.

№ 1748. Бутырская церковно-пр. школа.

Письменные работы учащихся (3 тетр.).

Нижедѣвицкій уѣздъ.

№ 957. Болотская церковно-пр. школа.

Письменные работы учащихся.

№ 955. Курбатовская церковно-пр. школа.

Письменные работы учащихся.

№ 956. Нижне-Гниловская церковно-пр. школа.
Письменные работы учащихся

Нижнедѣвицкій уѣздъ.

№ 1796. Церковно-пр. школа с. Боровна.
Письмен. раб. учащихся 2 тетр. Образцы рукодѣлія—4.

Новохоперскій уѣздъ.

№ 1354. Церковно-пр. школа при Воскресенскомъ соборѣ
въ г. Новохоперскѣ.

Тетрадь письменныхъ работъ учащихся. Рукодѣлье: полотенце, вышитое разноцвѣтными нитками. Обучаются рукодѣлію всѣ ученицы; обучаетъ учительница по 2 часа въ недѣлю; специальныхъ средствъ на рукодѣліе не имѣется.

№ 1352. Мазурская церковно-пр. школа.

Историческая записка и лѣтопись школы (1 переп.), планъ школьнаго зданія, 11 фотографическихъ снимковъ въ различные моменты школьной жизни и 4 тетради письменныхъ работъ учащихся.

№ 10. При ст. Новохоперскъ Ю.-В. ж. д. церковно-пр. школа.
Планъ и фасадъ школьнаго зданія.

Острогожскій уѣздъ.

№ 1273. Острогожская город. церковно-пр. школа.

Два фотогр. снимка группъ учащихся и 4 тетради письм. работъ.

№ 1148.—1383. Дв.-кл. и однокл. женскія церковно-пр. школы
въ г. Острогожскѣ.

Дв.-кл. жен. ц.-пр. школа: 3 тетради письменныхъ работъ учащихся и фотографическій снимокъ учащихся. Однокл. жен. ц.-пр. школа: 5 тетрадей письменныхъ работъ учащихся. Рукодѣліе дв.-кл. жен. ц.-пр. школы: чулки, кружево, скатерть, перчатки, вышитое полотенце, наволочка, сорочка дѣт., салфетка на столѣикъ, строч. полотенце и туфли.

№ 874. Церковно-пр. школа при Дивногорскомъ монастырѣ.

7 фотографическихъ снимковъ и письменныя работы учащихся. Ремесленные занятія: въ школѣ обучаются портняжному, сапожному и переплетному мастерствамъ; изъ 18 учащихся ремесламъ обучаются 9 мальчиковъ; занятіями руководятъ практики изъ мѣстной братіи монастыря; матеріалы приобрѣтаются на средства монастыря.

№ 873. Дмитріевская сл. Караяшника женская церковно-пр. школа.

9 фотографическихъ снимковъ. Рукодѣліе: обучаются выработкѣ шерстяныхъ и льняныхъ матерій; изъ 48 всѣхъ учащихся обучается 18 дѣвицъ; руководитъ занятіями монахиня жен. монастыря за плату по 160 руб. въ годъ; матеріалы приобрѣтаются на средства Синодальнаго Училищнаго Совѣта.

№ 1270. Ново-Сотенская жен. церковно-пр. школа.

Тетрадь письм. работъ. Рукодѣлье: полотенце, вышитое въ крестикъ, полотенце строченое, кружево, вышитое по тюлю, тамбурныя: кружево, прошивка и салфетка.

№ 1382. Средне-Воскресенская школа грамоты.

Журналъ испытательной комиссіи отъ 5 мая 1908 г. и 2 тетради письменныхъ работъ учащихся.

Павловскій уѣздъ.

№ 11. Казинская церковно-пр. школа.

Малороссійскій рушникъ—работа трехъ ученицъ.

№ 12. Петровскія—школа грамоты и церковно-пр.

Альбомъ фотографическихъ снимковъ, плана и фасада школьныхъ зданій и письменныхъ работъ учащихся.

ВЯТСКАЯ ЕПАРХІЯ.

№ 1102 и 1450. Вятскій Епархіальный Училищный Совѣтъ.

Историческіе очерки церк.-приходскихъ школъ Слободскаго уѣзда: Березино-Николаевской, Бѣло-Холуницкой, Вознесенско-Вахрушевской, Волковской, Вобловицкой, Всѣхсвятской, Городищенской, Завода Кирсы, Завеской, Косинской, Кичановской, Кинчино-Федосѣевской, Лekoшockoй, Мухинской, Нагорской, Низевской, Пантильcкoй, Полинской, Прокопьевской, Роговской, Слободской при Крестовоздвиженскомъ монастырѣ, Спасо-Подчуршинской, Совьинской, Сунской, Сырянско-Николаевской, Холуно-Польмской, Холуницко-Троицкой и школъ грамоты: Кокорской и Ходырской.

Бѣлохолуницкая дв.-кл. школа, Слободск. уѣзда: фотограф. снимокъ школы.

Александровская ц.-п. школа, Яранскаго уѣз.: 2 фотогр. снимка—школа и группа уч.

Знаменско-Маріинская ц.-п. школа Яран. уѣз.: фотографическій снимокъ.

Космо-Даміанская ц.-п. школа Яран. уѣз.: фотографич. снимокъ.

Коракшинская ц.-п. школа Яран. уѣз.: фотографич. снимокъ.

Вятскій уѣздъ.

№ 1586. Двухклассная женская церковно-пр. школа въ г. Вяткѣ.

2 фотографическихъ снимка, письменныя работы учащихся въ 5 папкахъ, планъ школы, актъ объ основаніи школы. Работы по рукодѣлію: подушка на диванъ изъ сукна, вышитая накладными цвѣтами, фиесташковаго цвѣта, рамка, вышитая шелкомъ, гладью, по голубому атласу, вѣтеръ для карточекъ, шитый шелкомъ, плато подъ лампу, шитое шелкомъ, полотняное полотенце, салфетка на сахарницу, вязаная въ тамбуръ, 2 полотенца холщевыхъ, вышитыхъ гладью, 2 полотенца холщевыхъ, вышитыхъ по канвѣ въ крестикъ, кружево къ полотенцу.

№ 1587. Церковно-пр. школа въ с. Верхнемъ Кирмыжѣ.

Письменные работы учащихся въ 3 папкахъ.

№ 1588. Церковно-пр. школа въ с. Бахтѣ.

Работы по рукодѣлію: достальная ткань фиолетоваго цвѣта 6½ арш., большая переборная салфетка изъ бѣлой и красной достали въ 16 цѣпковъ, маленькая салфеточка, 2 кружева къ полотенцу, вышитое по канвѣ полотенце.

№ 1589. Бабинская женская церковно-пр. школа.

Историческая записка о школѣ, 3 фотографическихъ снимка.

№ 1590. Церковно-пр. женская школа въ с. Кстининѣ.

1 фотографическій снимокъ, письменныя работы учащихся 6 тетр.

№ 1598. Церковно-пр. школа въ с. Нижне-Ивкинскомѣ.

1 фотографическій снимокъ.

№ 1591. Церковно-пр. школа въ с. Филейнѣ.

Письменныя работы учащихся—6 тетр.

Глазовскій уѣздъ.

№ 405. Глазовское уѣздное отдѣленіе.

Экзаменаціонныя работы по русскому языку учениковъ Мало-Рыбачковской школы грамоты и Лѣмской церк.-приход. школы.

№ 406. Лѣмская церковно-пр. школа.

Историческая записка о Лѣмской школѣ.

№ 1696. Повинская церковно-пр. школа.

Работы по ручному труду: сумка для книгъ изъ парусины, 2 пеназа, шерстяной мячъ, 2 пары лаптей, 2 игры—въ кости и въ черепочки.

№ 407. Сележская церковно-пр. школа.

Планъ и фасадъ школы, письменныя работы учащихся: опыты самостоятельнаго изложенія мыслей, диктовка и чистописание.

№ 348. Образцовая женская при Сосновской второклассной церковно-пр. школа.

Руководѣльныя работы: вышитая шерстями подушка, вышитое въ крестикъ полотенце.

№ 400. Ягошурская женская церковно-пр. школа.

Краткое описаніе школы. Фотографическій снимокъ—зданіе школы.

Руководѣльныя работы: 2 полотняныхъ полотенца, наволочка для подушки, фартукъ, вышитый въ крестикъ, вышитыя ситцевыя сумки, вязаный изъ шерсти коврикъ для лампы, 2 вязаныхъ изъ шелку «присъ» кошелекъ, кошелекъ, вязаный крючкомъ тамбурнымъ, вышитый въ крестикъ носовой платокъ, кружева, вязанныя въ тамбуръ.

Елабужскій уѣздъ.

№ 1732. Елабужское уѣздное отдѣленіе.

Одноклассныя церк.-пр. школы:

Можгинская: письменныя работы учащихся въ одномъ переплетѣ.

Колосовская: историческая записка о школѣ, письменныя работы учащихся въ одномъ переплетѣ.

Мальцевская: историческая записка о школѣ, письменныя работы учащихся въ одномъ переплетѣ.

№ 1755. Пьяноборская церковно-пр. школа.

5 фотографическихъ снимковъ и историческая записка о школѣ—въ одномъ переплетѣ, письменныя работы учащихся—въ трехъ папкахъ.

Котельничскій уѣздъ.

№ 1697. Верхотульская женская церковно-пр. школа.

Письменныя работы учащихся—9 тетр. Работы по руководѣлю—образцы вязанія.

№ 574. Владимірскія мужская и женская церковно-пр. школы.

Работы по ремеслу: центробѣжка (въ уменьшенномъ видѣ), тазикъ изъ бѣлой жести, кормушка для пчелъ, клѣтка для матки, колпачокъ для матки, улей системы Дадана (модель), деревянная ложка, корзиночка изъ проволоки. Работы по рукодѣлю: платокъ изъ шерсти, перчатки шерстяныя, соломенная шляпа, тканый поясокъ изъ цвѣтной бумаги, шагреньевыя туфли, фуражка (картузь). Особаго ремесленнаго отдѣленія при школахъ нѣтъ. Изъ 137 человекъ ремеслу обучаются 15 человекъ. Занятіями руководятъ два помощника учителя бесплатно. На покупку чеботарныхъ принадлежностей было дано уѣздн. отд. Епарх. Училищ. Совѣта пособія 40 р. Кроме учениковъ, приходятъ на ремесленныя занятія и взрослые; ученики, смотря на работы своихъ учителей, — увлекаются дѣломъ и по выходѣ изъ школы дѣлаютъ хорошими мастерами. Принимаются небольшіе заказы; деньги, полученные отъ заказовъ, употребляются на покупку матеріаловъ. Въ школахъ ведутся собесѣдованія по сельскому хозяйству, — слушателей собирается человекъ до 30 и болѣе. Весною и лѣтомъ народъ собирается на пасѣку, находящуюся при школахъ, гдѣ получаетъ практическія свѣдѣнія. Обыкновенно занятія бывають въ праздничные дни послѣ обѣда по 2—3 часа. Благодаря пасѣкѣ при школахъ, пчеловодство имѣется въ приходѣ у 29 домохозяевъ. Пчеловодствомъ занимаются и дѣвочки и женщины.

Коротоякскій уѣздъ.

№ 1831. Коротоякскій уѣздный наблюдатель церковныхъ школъ.

Одноклассныя школы:

Камызинская: 2 фотографическихъ снимка.

Яблоченская: 1 фотографическій снимокъ.

Въ с. Кругломъ: 1 фотографическій снимокъ.

Тресоруковская: 2 фотографическихъ снимка.

Петропавловская: 3 фотографическихъ снимка, письменныя работы въ одномъ переплетѣ.

При Коротоякской тюрьмѣ: 2 фотографическихъ снимка, письменныя работы учащихся въ одномъ переплетѣ.

Въ слоб. Становой: письменныя работы учащихся въ одномъ переплетѣ.

Красненская женская: лѣтопись школы, письменныя работы учащихся — одна тетрадь. Рукодѣліе: альбомъ рукодѣльныхъ работъ, 2 вышитыхъ полотенца.

Рѣпьевская женская: письменныя работы учащихся въ одномъ переплетѣ. Рукодѣліе: дѣтскіе вязанные чулки, 2 вышитыхъ полотенца, сорочка для дѣвочки, блуза для мальчика, платье для дѣвочки, кружокъ подъ лампу.

Малмыжскій уѣздъ.

№ 1472. Малмыжская женская церковно-пр. школа въ г. Малмыжѣ.

Три тетради письменныхъ работъ учащихся.

№ 1473. Водзимонская дв.-кл. церковно-пр. школа.

Тетрадь письменныхъ работъ учащихся.

№ 1474. Старо-Зятцинская церковно-пр. школа.

Историческая записка о школахъ и тетрадь письменныхъ работъ.

№ 1475. Дерюшевская церковно-пр. школа.

Фотографическій снимокъ школы и тетрадь письменныхъ работъ учащихся.

№ 983. Гоньбинская церковно-пр. школа.

Письменные работы учащихся—въ одномъ переплетѣ; дневникъ учительницы.

Нолинскій уѣздъ.

№ 381. Нолинское уѣздное отдѣленіе.

Планъ зданія Медвѣдской шк.; фотографическій снимокъ Богородской жен. школы; письменныя работы учащихся Выводнянской, Зямятинской и Плѣльской ц.-пр. школы и Липовской школы грамоты. Руководіе Богородской женской шк.: подстаканникъ, 2 полотенца, чулки, кошелекъ, наволочка, полоска, фартукъ, кофточка, салфетка, образцы работъ. Свѣдѣнія по руководію: руководію обучаются 38 ученицъ подъ руководствомъ учительницы школы, преподающей безплатно; матеріалы частью свои, частью присылаются попечительницею О. М. Обломовскою. На занятія затрачивается отъ 75 до 100 часовыхъ уроковъ въ годъ. Руководіе Срѣтенской школы: чулки, фартукъ, наволочка, полотенце, кошелекъ, салфетка. Свѣдѣнія по руководію: на преподаваніе руководія отведено 80 ур. въ годъ, обучаются 30 ученицъ подъ руководствомъ учительницъ, получающихъ 3—5 руб. въ годъ изъ средствъ Уѣзднаго Отд. Руководіе Нолинской женской школы: 2 плато подъ лампу, 2 салфетки, саше для перчатокъ, 2 дорожки на столъ, кружево. Свѣдѣнія по руководію: ученицы обучаются въ часы, свободные отъ обще-образовательныхъ предметовъ, вязанію и вышиванію; руководіе преподаютъ учительницы безплатно; средства на покупку матеріаловъ (отъ 15 до 25 руб. въ годъ) отпускаются содержаниемъ школы А. П. Суслонаровымъ.

Сарапульскій уѣздъ.

№ 1070. Введенская при Ижевскомъ заводу церковъ-школа.

3 фотографическихъ снимка. Планъ школьнаго зданія. Работы по руководію: суровый парусиновый накомодникъ, салфетка изъ суроваго полотна съ каемочками, вышитая по перевязи красной и черной бумагой, салфеточка, шарфъ изъ берлинской шерсти, скатерть, вышитая тѣнями по рогожкѣ, шерстяная салфеточка, скатерть тканая, 5 тканыхъ маленькихъ салфеточекъ, салфетка, плетеная въ пялахъ, изъ красной и бѣлой бумаги, салфетка на сухарницу, дѣтскіе вязаные шерстяные башмаки, салфетка на ломберный столъ, плетеная въ пялахъ, изъ бѣлой бумаги, съ красными каймами, вязаный черный дорожный кошелекъ, шерстяной коврикъ подъ лампу, суровая дорожка на столъ, вышитая крестомъ, красной и черной бумагой, бѣлый накомодникъ, подушка на диванъ, вышитая шелкомъ по бархату, подушка, вышита шелкомъ по манчестеру, подушка съ накладными ивѣтами изъ бархата по манчестеру, подушка, вышитая по манчестеру, туфли, вышитыя шелкомъ по манчестеру, черная суконная дорожка, коврикъ подъ чернильный приборъ.

Слободскій уѣздъ.

№ 1386. Бѣлохолунницкая дв.-кл. церковно-пр. школа.

Фотографическій снимокъ школы, планъ шк. зданія и 9 тетрадей письменныхъ работъ учащихся.

Уржумскій уѣздъ.

№ 1154. Уржумское уѣздное отдѣленіе,

Русско-Турекская жен. ц.-п. школа: два переплета письменныхъ работъ.

Свѣдѣнія о занятіяхъ руководіемъ въ Русско-Турекской жен. пер.-пр. школѣ: руководію обучаются всѣ 50 дѣвицъ,—обучаетъ учительница; первоначальное обученіе ведется на средства учительницы; на занятія употребляется по 2 часа въ недѣлю.

Рѣшетниковская ц.-п. школа: два переплета письменныхъ работъ.

При Старо-Торъяльской второклассной образцовая школа: фотографическій снимокъ группы учащихся и 4 переплета письменныхъ работъ.

Уржумская ц.-п. школа: характеристика учащихся и тетрадь письменныхъ работъ.

Русско-Турекская школа грамоты: фотографическій снимокъ группы учащихся, 7 переплетовъ письменныхъ работъ и копія съ книги для выдачи свидѣтельствъ объ окончаніи курса.

№ 766. Байская церковно-пр. школа.

Письменные работы учащихся. Руководіе: одно полотно вышитое крестомъ. Руководію обучаются всѣ 28 ученицъ; обучаетъ учительница; матеріалы для руководія доставляютъ родители учащихся; на занятія употребляется по 2 часа въ недѣлю.

№ 765. Меляндская женская церковно-пр. школа.

Письменные работы учащихся. Руководіе: два полотенца—вышитое и строченое, два полотенца, вышитые въ тамбуръ, и 3 строченные конца. Изъ 37 учащихся руководію обучается 34 дѣвочки; руководить занятіями учительница; на занятія употребляется по 3 часа въ недѣлю; особыхъ средствъ на закупку матеріаловъ не дается.

№ 764. Русско-Турская женская церковно-пр. школа.

Письменные работы учащихся. Руководіе: полотно вышитое крестомъ, полотно строченое, поясъ, кошелекъ «тамбуръ», кружево «тамбуръ», салфеточка «тамбуръ», концы «тамбуръ».

№ 767. Рѣшетниковская церковно-пр. школа.

Письменные работы учащихся. Руководіе: полотенецъ, вышитое гладью, насухарница, вышит. крестомъ, 2 полотенецъ, вышитыя въ крестъ, кружевная прошивка и полотенецъ, вышитое въ крестъ.

№ 763. Сабанурская церковно-пр. школа.

Тетрадь письменныхъ работъ учащихся.

Руководіе: три полоски, вышитыя крестомъ.

№№ 768—1176. Цѣпочкинская церковно-пр. школа.

Писмен. раб. 1 тетр., фотографическій снимокъ внѣшняго вида школы съ группой учащихся, историческій очеркъ. Руководіе: коврикъ, вышитый крестомъ, сумочка вязаная, вышивка по бархату для церкви, платокъ подъ крестъ, вязан. бумажн. кошелекъ.

Яранскій уѣздъ.

№ 391. Яранское уѣздное отдѣленіе.

Письменные работы учащихся Липовской, Бѣляевской, Александровской одноклассныхъ ц.-приходскихъ школъ и Дудоловской школы грамоты.

ГРОДНЕНСКАЯ ЕПАРХІЯ.

№ 247. Гродненскій Епархіальный Училищный Совѣтъ.

Друкеницкая женская школа. Работы по рукодѣлю: 4 вязаныхъ салфетки, шитье по сукну шелкомъ.

Раснянская образцовая при Раснянской второклассной школа. Письменные работы учащихся—опыты самостоятельнаго изложенія мыслей и чистописаніе въ 1-мъ переплетѣ. Работы по рукодѣлю—3 образца вышивавія гладью.

Изабелинская женская школа. Письменные работы учащихся—22 тетради. Работы по рукодѣлю: настольная полоска, вышитая крестикомъ, вышитый уголь для подушки, малая салфеточка, сдѣланная изъ матерчатыхъ кружечковъ, обвязанныхъ шерстяными и бумажными нитками, прошивка для подушки, сдѣланная крочкомъ, кружево, вышитое по тюлю.

Росская женская школа. Работы по рукодѣлю: часть облаченія на престолъ, прошивка къ наволочкѣ, кусокъ кружева къ полотенцу.

Лысковская женская школа. Письменные работы учащихся—3 тетради. Работы по рукодѣлю—коврикъ, вышитый шерстью по канвѣ.

Свислочская женская школа. Письменные работы учащихся—62 тетради. Работа по рукодѣлю: вышитое крестикомъ полотенце, дѣтскіе башмачки, подставка подъ лампу, дѣтскіе чулки, птичка, сдѣланная изъ гаруса на лампу, передникъ, вышитый тамбуромъ, вязаная крочкомъ салфетка, кружево 2 арш., кружево суровое 2 арш.

Бережковская школа. Письменные работы учащихся—4 тетр. Работы по рукодѣлю: 4 кружева изъ простыхъ нитокъ, 2 вышитыхъ узора на полотнѣ, вышитый узоръ на полотнѣ крестикомъ, вышитое полотенце.

Антопольская женская школа. 2 фотографическихъ снимка—1) внѣшняго вида школы и 2) класса. Письменные работы учащихся. Работы по рукодѣлю: вышитая подушка, 3 вида визальныхъ работъ, вышитое полотенце.

Раснянская одноклассная школа. Письменные работы учащихся—опыты самостоятельнаго изложенія мыслей и чистописаніе.

Щитникская одноклассная школа. Письменные работы учащихся—опыты самостоятельнаго изложенія мыслей и чистописаніе.

Янушевская одноклассная школа. Историческая записка о школѣ. Письменные работы учащихся—опыты самостоятельнаго изложенія мыслей и чистописаніе. Работы по ремеслу—крестъ деревянный, письменный приборъ, скрипка, верхняя часть прижки.

Демянчицкая одноклассная школа. Письменные работы учащихся—опыты самостоятельнаго изложенія мыслей и чистописаніе.

Дойлидская одноклассная школа. Письменные работы учащихся.

Пеньковская одноклассная школа. Письменные работы учащихся.

Андроновская одноклассная школа. Письменные работы учащихся.

Дрогичинская одноклассная женская школа. Письменные работы учащихся.

Стрѣльнянская одноклассная школа. Историческій очеркъ школы. Письменные работы учащихся.

Тороканская при второклассной образцовая одноклассная школа. Письменные работы учащихся.

Сидерковская одноклассная школа. Письменные работы учащихся.

Пружанская при второклассной образцовая одноклассная школа. Письменные работы учащихся.

Оранчицкая одноклассная школа. Письменные работы учащихся.

Мокранская одноклассная школа. Письменные работы учащихся.

Добучинская школа грамоты. Письменные работы учащихся.

Липникская одноклассная школа. Письменные работы учащихся.

Тростяницкая двухклассная школа. Письменные работы учеников школы въ 3 тетрадахъ.

Островская двухклассная школа. Письменные работы учениковъ IV и V отд.—2 тетради.

Бѣлостокская двухклассная Владимірская школа г. Бѣлостока. Историческій очеркъ школы, Работы по рукодѣлію: кусокъ коленирку съ изученіемъ первоначальныхъ швовъ, 1 пара вязаныхъ чулокъ, перчатки, вязаныя крючкомъ, башмачекъ для часовъ, туфли, вязаныя изъ суровыхъ нитокъ, чайныя салфеточки, вышитыя крестомъ,—6 шт., полотенце, вышитое гладью по канвѣ съ вязаными прошивами и кружевами, 2 дѣтскихъ нагрудника, вышитыхъ русскимъ швомъ и обшитыхъ вязанымъ кружевомъ, 6 чайныхъ салфетокъ, вышитыхъ шелкомъ гладью, покрывка на подушки, вышитая по тюлю, корзина плетеная изъ шпагата. Работы по черченію и рисованію—3 тетр.

Брестская женская двухклассная школа. Фотографическій снимокъ внѣшняго вида школы. Письменные работы учащихся—1 тетр. Работы по рукодѣлію: рубашка дѣтская, англійская батистовая кофточка, полотенце, вышитое гладью, полотенце съ прошивкой, мѣшокъ плетеный, подушка, вышитая гладью, воздуха (3).

Головчицкая двухклассная школа. Планъ и фасадъ школьнаго зданія. Письменные работы учащихся. Работы по рукодѣлію: вышитое полотенце съ кружевной отдѣлкой, вышитая узоромъ хлѣбныхъ злаковъ темнокрасная лента.

Гродненская Муравьевская мужская одноклассная школа. Письменные работы учащихся.

Гродненская Муравьевская женская двухклассная школа. Письменные работы ученицъ школы. Работы по рукодѣлію: связанный крючкомъ мѣшочекъ, связанная крючкомъ сумка для мелочей, вышитый гладью мѣшочекъ, вышитая атласная дорожка, вышитое въ паутину полотенце, 3 полотенца, вышитыхъ крестикомъ, дѣтскіе чулки, дѣтская фуфайка и дѣтскіе башмачки, вышитая салфетка, образцы кружевныхъ работъ, дѣтская сорочка, форменное коричневое платье съ чернымъ фартукомъ, вышитый коверъ.

Кобринская женская двухклассная школа. Фотографическій снимокъ зданія школы. Письменные работы ученицъ школы—3 тетр. Работы по рукодѣлію: чайная салфетка, прошивка по тюлю, дѣтскіе башмачки, прошивка тамбурная, салфетка.

Кобринскій уѣздъ.

№ 1812. Кобринскій уѣздный наблюдатель церковныхъ школъ. «Колесо грамоты»—приборъ для нагляднаго обученія первоначальной грамотѣ и счисленію,—изобрѣтенъ уѣзднымъ наблюдателемъ о. Сергіемъ Страховичемъ.

Объясненіе къ прибору—«Колесо грамоты». Настоящій приборъ служитъ для облегченія труда учителя при обученіи дѣтей въ школахъ первоначальной грамоты и счисленію, вноситъ нѣкоторое разнообразіе въ дѣло школьнаго преподаванія, заинтересовывая дѣтей, и, такимъ образомъ, хотя немного способствуетъ ускоренію дѣла обученія.

Приборъ этотъ по внѣшнему виду представляетъ домикъ и напоминаетъ зданіе начальной церковно-приходской школы.—Въ немъ три

просвѣта со стеклами—одинъ съ передней стороны и два боковые. Передній просвѣтъ предназначенъ для буквъ, слоговъ и словъ печатнаго русскаго шрифта и для цифръ, чиселъ русскихъ и римскихъ и вычисленій въ предѣлахъ перваго десятка, на четыре дѣйствія; два боковыхъ просвѣта предназначены: для элементовъ буквъ, отдѣльныхъ буквъ, слоговъ и словъ русскаго письменнаго шрифта; для цифръ и чиселъ письменнаго шрифта и буквъ церковно-славянскаго азбуки. Въ переднемъ просвѣтѣ находятся двѣ подвижныя дощечки, кои въ случаѣ надобности служатъ для закрытія нужныхъ буквъ и словъ. Выше передняго просвѣта вставленъ часовой циферблатъ съ часовыми стрѣлками, правильно движущимися при помощи внутренняго винтика.

Внутри прибора находится цилиндрической валь, который слѣдуетъ вращать при помощи наружнаго ключа въ опредѣленную сторону. На валь этотъ наматывается лента съ печатными буквами, слогами, словами (если урокъ русскаго языка), подлежащими изученію. На основаніи цилиндра накладываются кружки съ буквами, элементами буквъ, слогами, словами (если урокъ русскаго языка) письменнаго шрифта, подлежащими изученію.—Правый боковой просвѣтъ для малыхъ буквъ, а лѣвый для прописныхъ буквъ. Каждый поворотъ вала сопровождается легкимъ ударомъ колокольчика. Внизу прибора находится ящикъ съ подвижною разрывною азбукой въ картинкахъ и безъ картинокъ, въ двухъ экземплярахъ, и разрывныя бумажныя монеты. Въ ящикѣ пристроена подставка для самостоятельнаго упражненія дѣтей въ отыскиваніи изученныхъ буквъ и складываніи изъ нихъ потребнаго количества словъ. При приборѣ есть указательная палочка и нѣсколько «лентъ» и «кружковъ» (ихъ можно заготовить и гораздо болѣе).—Весь приборъ легко вращается въ обѣ стороны на подставномъ снизу кругѣ. При устройствѣ настоящаго описаннаго прибора имѣлось въ виду дать возможность учителю вести занятія съ цѣлою первой группой и облегчить трудъ его при совмѣстномъ обученіи письму—чтенію и упражненію въ чтеніи всю группу. Стремился также изобрѣтатель прибора и къ той цѣли, чтобы поддержать дисциплину въ классѣ, занять вниманіе дѣтей, возбудить въ нихъ самодѣятельность, сознательность большую при изученіи грамоты, расположить ихъ къ дѣятельному живому участію.

Нѣкоторыя ленты—съ картинками знакомыхъ дѣтямъ предметовъ. При названіи, по предложенію учителя, изображеннаго предмета ученикъ услышитъ произнесенный имъ самимъ незнакомый новый звукъ, изученіе котораго учитель намѣтилъ съ помощью прибора. При помощи подвижныхъ дощечекъ учитель можетъ производить различныя комбинаціи изъ буквъ, изучаемыхъ дѣтьми, и изъ цифръ въ предѣлѣ десятка (ленты могутъ быть заготовлены съ таблицами вычисленій на 4 дѣйствія и свыше одного десятка). По основательномъ изученіи всѣхъ русскихъ буквъ наматывается на валь лента полнаго русскаго алфавита, а на основаніяхъ вала накладываются кружки съ церковно-славянскою азбукой такъ, чтобы изображенія того и другого алфавита совпадали. На кружкахъ наклеены буквы церковно-славянскія въ такомъ порядкѣ: 1) сходныя съ русскими по начертанію и звуку, 2) сходныя по звуку, но несходныя по начертанію и 3) буквы, коихъ нѣтъ въ русскомъ алфавитѣ. На кружкахъ и на лентахъ расположены буквы, слоги и слова въ томъ порядкѣ, какой указанъ въ «русскомъ букварѣ» Тудупова. Надо такъ накладывать кружки для боковыхъ просвѣтовъ, чтобы письменныя буквы и слова совпадали съ тѣми же буквами и словами передняго просвѣта при вращеніи вала.

Настоящій приборъ имѣетъ еще и то достоинство, что для учителя уже подобранъ весь матеріалъ для веденія урока. Чтобы научить дѣтей узнавать время по часамъ, на циферблатѣ подвижныя стрѣлки. Изъ нѣсколькихъ пробныхъ уроковъ при помощи этого прибора, веденныхъ въ

школъ съ дѣтьми 6—7-лѣтними, незнакомыми еще со школой, изобрѣтатель прибора убѣдился, что предлагаемое имъ «колесо грамоты» можетъ приносить несомнѣнную услугу въ школъ, какъ наглядное пособіе при наглядномъ обученіи.

Священникъ Гродненской губерніи, Кобринскаго уѣзда, Андроновскаго православнаго прихода *Сергій Страховичъ*.

1909 года 9-го марта. Въ присутствіи о. наблюдателя церковныхъ школъ Кобринскаго уѣзда и учителей — «старыхъ» педагоговъ — Ивана Оксіюка, Сильвестра Семенюка и Власія Дулько былъ произведенъ въ Лигатской церковно-приходской школъ съ дѣтьми, не посѣщавшими никогда школу, опытъ примѣненія къ дѣду изготовленнаго священникомъ С. Страховичемъ прибора для начальнаго обученія дѣтей грамотѣ; при чемъ оказалось, что настоящій приборъ вполне оправдываетъ ту цѣль, которую имѣлъ въ виду устроитель его, и можетъ быть годенъ въ начальныя школы къ употребленію, какъ наглядное пособіе. Опытъ далъ результаты очень хорошіе. Весьма желательно было бы имѣть эту новинку въ каждой школъ, какъ весьма полезную вещь и разумную.

Учители церковно-приходскихъ школъ: *Иванъ Оксіюкъ, Сильвестръ Семенюкъ, Власій Дулько*.

П р у ж а н с к і й у ѣ з д ъ.

№ 1514. Погодинская двухклассная церковно-пр. школа.

32 тетради письменныхъ работъ, 18 работъ по черченію, тетрадь по рисованію, 8 тетрадей по нѣмецкому языку и тетрадь по французскому языку По рукодѣлю: 2 программныхъ образца шитья, передникъ, образецъ вязанья крючкомъ, чепчикъ, полотенце вышитое, образецъ вязанья на спицахъ, 2 пары дѣтскихъ башмачковъ, 2 подушечки для булавокъ, подушка диванная, передникъ реформъ, перчатки, чулокъ, панталоны, кальсоны, сорочка дамская, сорочка мужская, воротникъ дамскій, саше для платковъ, дѣтское платье, нижняя юбка, 7 тетрадей черченія выкроекъ.

Г Р У З И Н С К А Я Е П А Р Х І Я.

№ 1222. Наблюдатель церковныхъ школъ г. Тифлиса.

Петро-Павловская ц.-пр. школа г. Тифлиса: паспарту съ 6 фотограф. снимками внѣшняго и внутрен. вида школы.

Песковская ц.-пр. школа г. Тифлиса: письмен. раб. (1 перепл.), рукодѣльн. раб. ученицъ (въ 1 папкѣ).

Марининская ц.-пр. школа: письмен. раб. (2 пер.).

Описаніе школьныхъ празднествъ въ ц.-пр. школахъ г. Тифлиса (1 папка съ 11 снимк.).

А л е к с а н д р о п о л ь с к і й у ѣ з д ъ.

№ 368. Сисимаданская церковно-пр. школа.

Письменные работы учащихся (2 тетр.), съ объяснительной запиской завѣдующаго школой. Коллекція помпуралогіи (35), коллекція насѣкомыхъ, описаніе школьнаго праздника, планъ и фасадъ школьнаго зданія.

Бакинская губернія.

№ 215. Бакинское отдѣленіе.

Фотографическіе снимки. Письменные работы: I и II Бакинскихъ двухклассныхъ школъ въ 1-й папкѣ, Алты-Агачской, Михайловской и Астаринской двухклассныхъ школъ въ 3 папкахъ. Письменные работы одноклассныхъ школъ: Голицинской, Зюль-Остово-Култукской, Николаевской, Шемахинской, Покровской, Шпаевской и Петропавловской.

Душетскій уѣздъ.

№ 500. Снойская женская дв.-кл. церковно-пр. школа.

Два фотогр. снимка: внѣшняго вида школы и группы учащихся. Рукодѣліе: рубашка, накидка на подушку и скатерть.

ГУРІЙСКО-МИНГРЕЛЬСКАЯ ЕПАРХІЯ.

Зугдидскій уѣздъ.

№ 1364. Зугдидское уѣздное отдѣленіе.

Цаленджихская женская 2-хъ классная ц.-пр. школа: фотографич. снимокъ—видъ школы и группа учащихся. Рукодѣлія: дѣтскіе башмачки и ботинки, плато для лампы, салфетка для сахарницы 2 мотка шелку и альбомъ образцовъ работъ.

Ахутская 2-хъ классная ц.-пр. школа: письменныя работы учащихся.

Зугдидская Николаевская ц.-пр. школа: письменныя работы учащихся.

Цаишская ц.-пр. школа: письменныя работы учащихся.

Джумитская ц.-пр. школа: письменныя работы учащихся.

Сенакскій уѣздъ.

№ 974. Мартвильская двухклассная церковно-пр. школа.

Фотографическій снимокъ.

Озургетскій уѣздъ.

№ 497. Чохатоурская женская церковно-пр. школа.

Два фотографическихъ снимка. Рукодѣліе: коврикъ стѣнной, 2 салфеточки, работа изъ коконовъ, работа изъ гусиныхъ перьевъ, чулки и носки, башмачки изъ матеріи, ботинки и корзиночка изъ кукурузной шелухи. Всѣхъ учащихся 71 чел., изъ нихъ занимаются рукодѣліемъ 16 чел., руководить занятіями учительница по 3 часа въ день. На оборудованіе профессиональнаго отд. выдано Епархіальнымъ Училищнымъ Совѣтомъ одновременное пособіе въ размѣрѣ 100 руб.

№ 1484. Гонебисъ-Карская женская церковно-пр. школа съ ткацкой при ней мастерской.

4 фотографическихъ снимка.

1 альбомъ съ образцами (13) шелковой пряжи и шелковыхъ тканей. Кусокъ шелковой матеріи (въ 5 арш) съ черными узорами. Бѣлый шелковый шарфъ съ каемками.

При школѣ открыта шелкоткацкая мастерская, гдѣ старшія ученицы школы, а равно взрослые постороннія крестьянскія дѣвцы и даже замужня крестьянки обучаются размоткѣ коконовъ, приготовленію шел-

ковой пряжи и ткацкому дѣлу. Программа занятій въ школѣ выработана и дана мастерской инструкторомъ Кавказскаго Кустарнаго Комитета. Всѣхъ учащихся въ школѣ 50, изъ нихъ обучающихся ремеслу 26 (ученицы старшихъ отдѣленій школы), да, кромѣ того, въ мастерской нынѣ обучаются 10 взрослыхъ крестьянскихъ дѣвицъ. Занятіями руководитъ особое лицо—мастеръ, получающій изъ Синодальныхъ суммъ жалованья по 300 руб. въ годъ. Всѣ учащіяся 2—3 отдѣленія школы распределены въ 4 группы; каждая группа особо въ недѣлю по одному часу до обѣда и послѣ обѣда до вечера занимаются въ мастерской; а взрослые (не школьныя) съ 8 часовъ до вечера. За неимѣніемъ оборотныхъ средствъ на покупку сырья, въ мастерской вырабатываются только коконы, принадлежащіе самимъ ученицамъ мастерской, и работы обращаются въ собственность ученицъ.

ДОНСКАЯ ЕПАРХІЯ.

1-й Донской округъ.

№ 224. Николаевская церковно-пр. школа.

Чертежъ двораго мѣста, фасадъ школы, 4 фотографическихъ снимка. Рукодѣліе: салфетка, вязаная въ тамбуръ, кружева къ полотенцу, полотенце, вышитое въ крестъ, два кружева къ полотенцу, полотенце съ мережкой и вышивкой, вышивка въ тамбуръ, образцы ручного шва, дамскій кушакъ, 2 вышивки по тюлю, полотенце, вышитое въ гладь, салфетка, вышитая по канвѣ, кофточка съ вышивкой по тюлю, дорожка, диванная подушка, салфетка, вышитая по филе. Свѣдѣнія по рукодѣлію: ученицы 3-хъ отд. обучаются вышивкѣ въ крестъ, въ тамбуръ, стебельчатымъ швомъ, вязанью крючкомъ, ручному шитью, вышивкѣ въ гладь, мережкѣ, кройкѣ и шитью бѣлья и дамскаго и дѣтскаго платья. Въ трехъ отд. обучаются 74 ученицы, въ рукодѣльномъ классѣ 12 ученицъ. Обученіемъ руководитъ учительница съ жалованьемъ 240 руб. въ годъ. Расходуется на рукодѣліе, включая жалованье учительницы, 250 руб., которые получались отъ платы за обученіе (10 руб.), платы за работы (около 100 руб.) и изъ школьныхъ средствъ; въ недѣлю употребляется на рукодѣліе 32½ ч.

№ 1536. 1-я Ольховская женская церковно-пр. школа.

Вышивки: а) въ крестъ на полотенцѣ, б) въ пальцахъ на полотенцѣ, в) суконная дорожка.

Кружева: а) 6 тамбурныхъ работъ, вязанныхъ крючкомъ, б) скатерть, вязан. крючкомъ, в) вѣшалка, вязан. крючк. (2), г) кружево по тюлю (10). Сумочка, сплетенная изъ нитокъ. Экранъ для лампы. Портфель.

Кройка и шитье: а) сорочка, б) лифчикъ, в) кофточка.

Свѣдѣнія о рукодѣліи. Всѣхъ учащихся 61 дѣвочк., изъ нихъ обучаются рукодѣлію 12. Руководитъ занятіями учительница безъ всякаго вознагражденія, по собственному желанію. Денежныя средства поступаютъ отъ продажи рукодѣльн. издѣлій (отъ 30 до 40 руб.) На занятія употребляется въ недѣлю 15 час.

2-й Донской округъ.

№ 369. Иловлинская церковно-пр. школа.

Планъ и фасадъ школы; 4 фотографическихъ снимка школы; класное росписаніе уроковъ; письменныя работы учащихся изъ дневника за

коноучителя; историческая записка о школѣ; опись наглядныхъ пособій и учебниковъ школы.

№ 1201. Мариновская церковно-пр. школа.

Планъ и фасадъ школьнаго зданія, фотографическій снимокъ школы, письменныя работы учащихся (1 перен.), историческая записка о школѣ.

№ 1355. Нижне-Гнутовская церковно-пр. школа.

4 фотограф. снимка (наружный видъ школы и группы учащихся) и письменныя работы учащихся. Рукодѣлія: альбомъ работъ по рукодѣлію и вышитое полотенце.

№ 483. Обливская женская церковно-пр. школа.

Фотографическіе снимки—5, письменныя работы учащихся—9, работы по рукодѣлію—16, историческая записка о школѣ.

Донецкій округъ.

№ 203. Миллеровская женская церковно-пр. школа.

Письменныя работы ученицъ 1-го класса 1-го отд. по русскому языку; чистописаніе и диктантъ.

№ 204. Завѣдующій Миллеровскими муж. и жен. церковно-пр. школами, свящ. Вл. Балагуринъ.

Описаніе школьнаго праздника.

№ 202. Миллеровская муж. церковно-пр. школа.

Учебныя наглядныя пособія—12, модели геометрическихъ тѣлъ— работа учителя Ушакова, письменныя работы—7.

№ 205. Учитель Миллеровской муж. церковно-пр. школы С. И. Ушаковъ.

Описаніе школьныхъ праздниковъ.

№ 159. Луганская церковно-пр. школа.

Планъ школы, историческія записки о школѣ, 6 фотографическихъ снимковъ и 6 тетрадей письменныхъ работъ пяти отдѣленій.

№ 1227. Каменская мужск. церковно-пр. школа.

Историческая записка о школѣ, фотографическіе снимки—9, письмен. работы учащихся—3.

№ 2. Мѣшковская женск. церковно-пр. школа.

Рукодѣліе: 4 полоски, вышитыя крестомъ ученицами 1 отд.; полотенце, вышитое ученицей 2 отдѣл.; полотенце, вышитое ученицей 2 отд.; скатерть вязаная строчкою ученицей 2 отд.; полотенце, вышитое гладью ученицей 3 отд.; полотенце, вышитое строчкою ученицей 3 отд.; полотенце, вышитое гладью ученицей 3 отд.; скатерть, вязаная крючкомъ ученицей 3 отд.; чулки бумажные, вязанные ученицей 3 отд.; кофточка бѣлая, шитая на рукахъ ученицей 3 отд.

№ 1223. Средне-Говѣйская школа грамоты.

Историческая записка о школѣ, планъ школьнаго зданія; фотограф. снимки—2, классное росписаніе, письмен. раб. учаш. (1 папка).

№ 930. Тарасовская двухклассная церковно-пр. школа.

2 фотографическихъ снимка, письменныя работы учащихся въ 1 переплетѣ. Работы по рукодѣлію: полотенце, вышитое крестомъ въ мережку, полоска подъ чернильный приборъ, мѣшокъ изъ этамина, вязаный подчасникъ, салфеточка изъ полотна. При школѣ существуетъ переплетная

мастерская. Обучаетъ псаломщикъ Тарасовскаго прихода бесплатно. На занятія ремесломъ затрачивается ежедневно 4 часа. Мастерская содержится на школьныя средства.

Таганрогскій округъ.

№ 75. Таганрогское окружное отдѣленіе.

Голодаевская двухклассная школа: 6 фотографическихъ снимковъ; письменныя работы учащихся; руководѣльныя работы: вышитое полотенце, вѣшалка для полотенца, сумочка для носов платк., папка для бумагъ.

Екатериновская ц.-пр. школа: 11 фотографическихъ снимковъ; письменныя работы учащихся; руководѣльныя работы: вышитое полотенце, кофточка, платяще, рубашечка, вязаная салфетка, передникъ. Руководѣлію обучаются всѣ ученицы, подъ руководствомъ учительницы, употребляется на обученіе по 1½ часа два раза въ недѣлю, на матеріалъ для руководѣльныхъ работъ расходуется ежегодно по 25 руб.

Новониколаевская ц.-пр. школа: историческая записка о школѣ; 4 фотографическихъ снимка; письменныя работы учащихся; руководѣльныя работы (8).

Покровско-Кирѣвская п.-пр. школа: 8 фотографическихъ снимковъ; письменныя работы учащихся.

Таблица прогрессивнаго роста грамотности; историческая запись школы; перечень наглядныхъ пособій; оттиски изъ Донскихъ Епарх. Вѣдомостей о паломничествѣ учениковъ Дмитріевской школы въ Святогорскую Успенскую Обитель, Харьковской губерніи.

№ 858. Крюковская церковно-пр. школа.

Историческій очеркъ школы, распisanіе уроковъ, списокъ наглядныхъ пособій школы, списокъ учебн. руковод. и пособій, планъ и фасадъ шк. зданія, фотографическій снимокъ школы и 4 тетради письменныхъ работъ учащихся.

Хоперскій округъ.

№ 685. Аннинская женская церковно-пр. школа.

Письменныя работы учащихся. Руководѣлье: два полотенца, вышитыя крестомъ.

№ 691. Калачевская церковно-пр. школа.

Историческая записка о школѣ и учебныя пособія (въ одномъ переплетѣ).

№ 689. Лобачевская церковно-пр. школа.

Фотографическій снимокъ вѣшняго вида школы.

№ 686. Моховская школа грамоты.

Историческая записка о школѣ и письменныя работы учащихся.

№ 690. Страховская церковно-пр. школа.

Историческая записка о школѣ.

№ 684. Тишанская дв.-кл. церковно-пр. школа.

Письменныя работы учащихся и фотографическій снимокъ вѣшняго вида школы.

№ 688. Урюпинская Вознесенская церковно-пр. школа.

Фотографическій снимокъ вѣшняго вида школы.

Черкасскій округъ.

№ 505. Черкасскій окружный наблюдатель церковныхъ школъ
А. Васильевъ.

а) Отъ Новочеркасской Георгіевской смѣш. ц.-пр. школы: 1) историческая записка о школѣ, 2) планъ школы, 3) боковой разрѣзъ и 4) 3 фотографическихъ снимка. б) отъ Ильинской мужской ц.-прих. школы: письменныя работы въ 1 переплетѣ. в) — Егорлыцкой мужской ц.-прих. школы: 1) свѣдѣнія изъ церковно-школьной лѣтописи, 2) планъ школьнаго зданія, 3) чертежъ стараго зданія школы и 4) 4 фотографическихъ снимка. г) — Новочеркасской Александро-Невской мужской ц.-прих. школы: 5 фотографическихъ снимковъ. д) — церковно-пр. школы на рудникѣ: «Грушевскій Антрацитъ» — 1 программа занятій, 2) письменныя работы въ 1 тетрадь; 3) 6 фотографическихъ снимковъ и 4) планъ школы. — Въ школѣ ученики изучаютъ слесарное, кузнечное и плотничное ремесло, а достигшіе 15 лѣтъ допускаются въ земныя работы; ремесленныя занятія открыты съ января 1909 г.; занятіями руководитъ горный инженеръ Аркадій Н. Самойловъ, штейгеръ Сергій А. Бабенко; практическія занятія ведетъ штейгеръ Емельянъ Колодубъ; средства на ремесленныя занятія получаются отъ общества «Грушевскій Антрацитъ». е) отъ «Ново-Кузнецовской» школы грамоты: 1 историческая записка о школѣ, 9 тетр. письменныхъ работъ, 2 фотографическихъ снимка.

№ 502—289. Александринская церковно-пр. школа.

Планъ и фасадъ школы, письменныя работы учащихся. Рукодѣліе: коверъ — плетеный дорожковъ, маленькая подушка, плато, образцы шитья, чулки, 2 полотенца, мѣшокъ, вязаный передникъ, 3 вязаныхъ салфетки, абажуръ, 2 полотенца вышитыхъ (1 шелкомъ и 1 въ мережку), 1 капоръ, 1 передникъ, 1 салфетка тамбурная, 1 салфетка, вышитая по конгрессу, 1 работа по тюлю, 2 угла тамбурнаго вязанья и образцы по филе.

№ 504. Кладбищенская смѣшан. церковно-пр. школа.

Уставъ школьнаго братства, 1 планъ зданія и 2 фотографическихъ снимка. По рукодѣлію: кружева, 3 полотенца вышитыхъ, 2 салфетки вышитыхъ, 1 саше для платковъ и 1 полотенце, шитое шелкомъ *). При школѣ всѣ 48 дѣвочекъ обучаются рукодѣлію по программѣ Новочеркасскаго Алексѣевского пріюта, подъ руководствомъ особой учительницы рукодѣлія Маріи Степенковой, получающей отъ школьнаго братства 72 р. въ годъ. Средства для рукодѣльныхъ занятій отпускаетъ школьное братство до 100 р. въ годъ. Занятія по рукодѣлію со всѣми отдѣленіями ведутся 2 раза въ недѣлю, въ каждомъ отдѣленіи по 4 часа въ недѣлю. Принимаются въ школѣ заказы, отъ продажи которыхъ выручается 20—40 рублей въ годъ.

№ 501. Новочеркасская Михайловская церковно-пр. школа.

Письменныя работы въ 4 переплетахъ, 5 фотографическихъ снимковъ и историческая записка о школѣ. По рукодѣлію: 1 коверъ, 1 салфетка тесьмой, 1 чулки бумажные, 2 салфетки, вязаныхъ крючкомъ, 1 грѣлка, 1 сорочка, 1 плато и 1 покрывка для книги. Учащихся въ школѣ 146 уче-

*) Саше предназначается къ подношенію Государынѣ Императрицѣ, а полотенце, шитое шелкомъ, Государю Императору.

ницъ, всѣ обучаются рукодѣлю; рукодѣлемъ занимается каждая учительница въ своемъ отдѣленіи бесплатно; отдѣльной учительницы рукодѣлія нѣтъ; матеріалъ для рукодѣльныхъ работъ пріобрѣтается на средства учащихся; всѣ ученицы по рукодѣлю занимаются въ недѣлю по 2 часа; въ 1-мъ отдѣленіи обучаются вязанью на спицахъ и крючкомъ и вышиванію въ поль-креста, во 2-мъ отдѣленіи—вязанью крючкомъ и вышивкѣ въ крестъ и въ 3-мъ отдѣленіи—вышиванію въ полугладь, мережкѣ и шитью.

№ 503. Старочеркасская женская монастырская церковно-пр. школа.

Письменные работы учащихся въ 2-хъ переплетахъ: По рукодѣлю—1 антимакасаръ, 1 коробочка, шитая синелью, 1 подчасникъ, шитый золотомъ, 2 полотнца вышитыхъ, 1 салфетка—фриволетъ, 1 черныльница и 1 ручка, вышитыя бисеромъ, 1 грѣлка—лилія, 1 кошелекъ, вышитый бисеромъ, 1 грѣлка—птичка, 1 салфетка изъ сутажка съ зеленью, 1 салфетка ромашка, 1 крючекъ для полотенца, 2 салфетки тамбурной работы, 1 чулки круглой работы, 1 подчасникъ тамбурной работы. Учащихся въ школѣ 60. Рукодѣліе преподаетъ мантійная монахиня Ангелина—учительница школы и ея помощницы: рясофорная монахиня Віанора, м. Ливерія и м. Валентина. Онѣ трудятся за монастырское послушаніе. Рукодѣліе преподается въ 4-хъ отдѣленіяхъ,—въ пригготовительномъ и 1-мъ отд. по 5 уроковъ въ недѣлю, во II и III отдѣленіи 3 урока въ недѣлю.

№ 597. Образцовая школа при Донскомъ Епарх. жен. училищѣ въ г. Новочеркасскѣ.

Рукодѣліе: пара дѣтскихъ чулокъ, сорочка дѣтская и полотенецъ съ вышивкой и кружевами. Рукодѣлю обучаются всѣ ученицы школы. Обучаетъ учительница школы. На обученіе въ каждомъ отдѣленіи школы отводится по 2 урока въ недѣлю. Особой платы за обученіе рукодѣлю учительница не получаетъ. Необходимый матеріалъ доставляется г. попечителемъ школы.

№ 480. Михайловская двухкласн. церковно-пр. школа въ г. Новочеркасскѣ.

1) Планъ и фасадъ школы, 2) 9 фотографическихъ снимковъ, 3) описаніе школьнаго праздника, 4) описаніе школьной экскурсіи и 5) письменныя работы въ 14 переплетахъ. По переплетному ремеслу: 1) переплеть ученической, 2)—библіотечный и 3)—церковныхъ книгъ, 4) 3 коробки (малая, средняя и большая) и 5) 1 папка для бумагъ. Число желающихъ обучаться переплетному ремеслу бываетъ отъ 15 до 30 человекъ. Учителемъ переплетнаго ремесла состоитъ дворянинъ Николай Эльбергъ и получаетъ за свой трудъ пять руб. въ мѣсяцъ. Въ теченіе учебнаго курса на обученіе ремеслу употребляется 120 часовъ. Обученіе ведется съ 1906 года. Первые два года обученіе прерывалось на нѣсколько мѣсяцевъ за недостаткомъ средствъ для уплаты учителю. Въ 1908 году ремесло шло цѣлый годъ. На преподаваніе въ 1908 году израсходовано 40 руб. изъ пожертвованій.

Усть-Медвѣдицкій округъ.

№ 630. Усть-Медвѣдицкое окружное отдѣленіе.

Фотограф. снимокъ Усть-Медвѣдицкой ц.-п. школы, фотограф. снимокъ Усть-Хоперской женск. ц.-п. школы. Письмен. работы Усть-Медвѣдицк. Воскресен. шк. (8). и Ластушенской шк. (7).

№ 638. Александро-Невская церковно-пр. школа въ ст. Усть-Медвѣдицкой.

По рукодѣлю: дорожка для стола, вышитая шелкомъ, полотенце изъ полотна съ кружевами, вышит. красн. бумаг., наволочка съ прошивкой, башмаки изъ гаруса, полотенце изъ полотна съ кружевами, вышит. желтой бумагой, чулокъ ажурный черный, поддонникъ подъ лампу черный, фартукъ парусиновый. Свѣдѣнія о рукодѣльи: обученію различнымъ вязаньямъ, вышиваньямъ, изящнымъ рукодѣльямъ и шитью бѣлья ведется по усмотрѣнію учащихся. Всѣхъ учащихся 73; изъ коихъ 51 мальчикъ и 24 дѣвочки; рукодѣлемъ заним. всѣ дѣвочки. Руководятъ занятіями двѣ учительницы, особаго вознагражденія не получаютъ. Денежныхъ средствъ нѣтъ. Въ недѣлю употребляется на рукодѣліе 4 часа.

№ 620. Блѣтская женск. церковно-пр. школа.

Рукодѣліе: вязан. салфетки 2, скатерти 2, 2 маленькихъ скатерти. прошивки 3, маленькая скатерть—4, образцы кружевъ 8, полотенце, вышитое синей бумагой, полотенце, вышитое красной бум. съ кружевами, 3 аршина кружевъ, вязан. салфетка, тюлевая прошивка, полотенце, вышитое красной бумагой безъ кружевъ, полотенце, вышитое красн. бум. съ кружевами (2), полотенце, вышитое голубой бумагой съ кружевами, полотн. салфетки, вышитыя синей бумагой, полотн. носов. платокъ съ тюлев. кружев., плато изъ зелен. сукна, плато расшит. голубымъ и зелен. присомъ, плато для перчатокъ, коленкоровая салфетка вышитая бѣлой бумагой, кисейн. салфетки вышит. бѣлой бум. 2, кисейн. салфетка вышитая гладью, полотн. салфетка вышит. гладью голубой, зеленой и желтой бум., башмаки изъ суровыхъ нитокъ.—Письмен. раб. учащихся—3.

№ 639. Михайловскія женск. двухкл. и одноклассн. церковно-пр. школы.

Рукодѣліе: чулки вязан., вязан. скатерть, фартукъ, дѣтская рубашка, подставка подъ лампу, полотенце съ кружевами, дѣтскія вязан. изъ гаруса туфли.

Одноклассн. шк.: вязан. скатерть, вязан. юбка, передникъ, чулки 2, подчасникъ, сумочка для рукодѣлія, салфетка на столикъ, полоска неоконченная, бабочка на лампу, подчасникъ, платочекъ.

№ 687. Урюпинская Христо-Рождественская церковно-пр. школа.

Планъ, фасадъ, часовня и группа учащихся въ различные моменты школьной жизни (на одной папкѣ), программа дѣтскихъ вечеровъ и праздниковъ и письменныя работы учащихся.

№ 1065. Свят. Василій Ремезовъ.

Статьи свят. В. Ремезова 1) «Докладная записка о церковно-приход. школахъ» (Донскія Епарх. Вѣд., 1906 г.). 2) Празднество освященія школы (тамъ же, 1898 г., № 6). 3) Рѣчь при освященіи школьнаго зданія въ поселкѣ Алексѣевско-Нагольненскомъ (тамъ же, 1898 г., № 6). Фотографич. снимки внутренняго и внѣшняго вида школы въ с. Алексѣевско-Нагольненскомъ—2.

№ 47. Потемгинская женская церковно-пр. школа.

2 фотографическихъ снимка.

ЕКАТЕРИНБУРГСКАЯ ЕПАРХІЯ.

№ 946. Ново-Тихвинская монастырская церковно-пр. школа въ г. Екатеринбургѣ.

Фотографич. снимки 8. По рукодѣлю: образцы вязанья на спицахъ, образцы обученія различн. швамъ по канвѣ и вышиванія мѣтокъ крестикомъ, образцы перваго вязанія крючкомъ, образцы штопки чулокъ, салфетка, связанная крючкомъ изъ круж. 1, салфеточки, связанные различными швами—12, образцы полотнян. штопки, кружево для рубашекъ (9 арш.), рубашки простой кройки и шитья—6, полотенецъ 1, матросскія кокетки 2, кружева къ подоленицамъ 2, кружево къ простынѣ (9 арш.), салфеточка 1, полотенецъ строченое 1, полотенецъ строченое съ застѣлкой, 2 платка, вышитыхъ гладью.—Свѣдѣнія по рукодѣлю: въ школѣ обучаются рукодѣлю какъ теоретич., такъ и практич., по опредѣленной программѣ, 62 учен.; обучаетъ бесплатно послушница монастыря Марѳа Паньковская, бывшая ученица той же школы, подъ руковод. монахини Леониды (Братухиной). Матеріалы для рукод. приобретаются на средства монастыря въ достаточномъ количествѣ. Для занятія рукод. употребляется 6 час. въ нед. Нѣкоторые рукод. раб. отдаются по окончаніи учебн. года учащимся въ собственность. Деньги, вырученныя отъ ихъ продажи, употребляются на покупку матеріаловъ для рукодѣлія; посторонніе заказы не принимаются, за немѣнимъ времени у учащихся.

№ 985. Свято-Духовская церковно-пр. школа въ г. Екатеринбургѣ.

Фотографич. снимки 3, письмен. раб. учащихся 3.

№ 976. Симеоновская церковь-школа въ г. Екатеринбургѣ.

Плавъ церкви—школы 5 фотограф. снимковъ.

№ 427. Образцовая школа при Екат. Еп. ж. Училищѣ.

Письменные работы учащихся 34. Работы по рукодѣлю: салфетка на сухарницу изъ суровой рогожки, вышитая «геліосомъ» 1 и при ней чайн. салф. 12, салф. на сухари. изъ рогожки цвѣта «кремъ», вышитая коричневымъ геліосомъ 1 и при ней чайн. салфеточекъ 6, плато подъ лампу и подсвѣчники, вышитое шелками—3, тамбурн. салфетка на сухари., коллекція кружевъ прошивокъ, вязан. въ тамбуръ, размѣшена на 2-хъ листахъ—6, коллекц. вышивокъ «крестикомъ», являющаяся показателемъ постоянного развитія навыка ученицъ въ работахъ этого рода (9).

Екатеринбургскій уѣздъ.

№ 973. Каслинская церковно-пр. школа.

Письмен. раб. учащихся 3 тетради.

№ 475. Юшковская церковно-пр. школа.

Письмен. раб. учащихся 19 тетр.

№ 1010. Багарякская ц.-пр. школа.

Письменные работы учащихся—8 тетр. По рукодѣлю: плетеный поясъ 1, вышивка по ситцу и канвѣ 5, тканье пояса 2, законченный портфель 1, строченое полотенецъ и прошивки 2, программа по рукодѣлю 1. Свѣдѣнія по рукодѣлю: рукодѣліе преподается учительницей школы и ея помощницей. Занятія бывають 2 раза въ недѣлю, по 2 часа на урокъ. Матеріалы приобретаются на средства учительницы и только незначительн. часть на школьныя средства, за недостаткомъ послѣднихъ. Вознагражда-

деніе за преподаваніе рукодѣлія нѣтъ. Законченныя раб. бесплатно раздаются на руки ученицамъ.

№ 1014. Верхъ-Исетская двухклас. ц.-пр. школа.

Письмо славян. полууставомъ 2, работы по черченію и рисов. 18.

Верхотурскій уѣздъ.

№ 1751. Верхотурское уѣздное отдѣленіе.

Историческій очеркъ и записка о причетническомъ классѣ. Папка съ образцами письменныхъ работъ учащихся ц.-пр. школы Нижне-Тагильской Св.-Троицкой, Скорбященской, Введенской, Вязовской, Н. Баранчинской, со вложеніемъ 4-хъ фотографическихъ снимковъ и 3-хъ плановъ школьныхъ зданій.

№ 1417. Верхотурская двухклассная церковно-пр. школа.

Историческій очеркъ. Исполнительный проектъ школы: на 1 листѣ фасадъ зданія, а на другомъ планы верхняго и нижняго этажа. 12 фотографическихъ снимковъ. Письменные работы учащихся въ 5-ти переплеткахъ. Геометрическія тѣла изъ картона, изготовленныя учен. 2-го и 3-го отдѣленій, — 9 экз. 6 образцовъ переплетныхъ работъ. Модель класса, исполн. учениками 5-го отд. Нотное переложеніе двухъ учениковъ 5-го отд.—2 экз.

Ирбитскій уѣздъ.

№ 970. Харловская церковно-пр. школа.

Фотограф. снимки 2. Лѣтопись.

Рукодѣліе: образцы кружевъ 7, кружевъ 1 пара, прошивокъ 1 пара, носов. платокъ 1, полотенце 1, наволочка 1.

№ 986. Межевская школа грамоты.

Письмен. раб. учащихся 3 тетради.

№ 987. Ярославская школа грамоты.

Письмен. раб. учащихся 1 тетрадь.

№ 988. Яланская церковно-пр. школа.

Письмен. раб. учащихся 20 тетр.

№ 1016. Ирбитская при дѣтскомъ Убѣжищѣ ц.-пр. школа.

Рукодѣліе: пара чулокъ, дѣтская рубашка, сухарница, 2 вязанныхъ мѣшечка для работъ и кружево для полотенца. Письмен. раб. учащихся 1 переплетъ.

№ 1017. Шогрышская женск. ц.-пр. школа.

Рукодѣліе: полотенца съ кружевами 4, тамбурные чулки 1.

№ 1018. Черновская ц.-пр. школа.

Рукодѣліе: чулки изъ бѣлыхъ нитокъ 1, дѣтскіе башмачки 2, плетеные пояски 2, дѣтскія рукавицы 1, дѣтскій передникъ 1, дамская юбка 1, вязаная скатерть 1, наволочка для подушки 1, полотенце 1, образецъ широк. кружева 1, мужскія рубашки 2, дамская кофточка 1.—Письмен. раб. учащихся 10 тетрад.

№ 1012. Звѣревская цер.-пр. школа.

Письмен. раб. учащихся 1 перепл.

Камышловскій уѣздъ.

№ 1256. Байновская церковно-пр. школа.

Письменные работы 1 пер. Работы по рукодѣлію: перчатки, поясокъ плоскій, коврикъ, 2 пояска, ковригъ тѣневой, салфеточка изъ фланели,

салфеточка, полоска, вышитая крестикомъ, полоска, вышитая звѣздочкой, наволочка для диванной подушки, сумка, образцы плетенья и вязанья кружевъ. Рукодѣлю обучаются 12 дѣвочекъ; обучаютъ 2 учительницы школы бесплатно; на матеріалъ изыскиваются мѣстные средства.

Шадринскій уѣздъ.

№ 926. Шадринское уѣздное отдѣленіе.

Градо-Шадринская Флоро-Лаврская ц.-п. школа: планъ и фасадъ школы 1, фотограф. снимки 4, письмен. раб. учащ. 1 перепл., историческ. очеркъ.

Шадринская - Николаевская ц.-п. школа: фотографич. снимки 5, письмен. раб. 1 перепл.

Погорѣльская ц.-п. школа: планъ и фасадъ школы, фотограф. снимки 8, письмен. раб. 1 перепл. и одна тетрадь съ фотографіею калѣйки и автобиографіею ея; полотенце, вышитое калѣжкой, и кофточка, сшитая ею на машинкѣ ногой.

Мыльниковская школа грамоты: письмен. раб. 1 тетр.

Иванищевско-Богоявленская школа грамоты: письмен. раб. учащ. 1 перепл.

Иванищевско-Покровская едновѣрческ. шк. грам.: письмен. раб. 1 перепл.

Маслянская ц.-п. школа: рукодѣліе: накладка на подушку, 2 новыхъ платка, полотенце съ вышивкой, передникъ вышитый бумаг.

Верхъ-Теченская ц.-п. школа: рукодѣліе: коврикъ, подстакан. 1, полотенце съ прошивкой и кружев.

Деминская ц.-п. школа: рукодѣліе: полотенца съ прошивами и вышивкой 2, вязан. сухарница.

ЕКАТЕРИНОСЛАВСКАЯ ЕПАРХІЯ.

№ 1207. Екатеринославскій Епархіальный Наблюдатель церковныхъ школъ А. М. Сосновскій.

Фотографическій снимокъ зданія Томаковской духклассной школы и описаніе экскурсіи въ Кіевъ учениковъ Терновской одноклассной школы.

Александровскій уѣздъ.

№ 1100. Больше-Михайловская ж. церковно-пр. школа.

По рукодѣлію: 2 образца кружевъ, 3 образца прошивы, 2 салфеточки вышитыхъ, плечики вышитые для малороссійской рубахи, полная вышивка гладью для мужской рубахи, полотенце, вышитое болгарскимъ швомъ, образецъ вышивки вырѣзываніемъ и образецъ шитья гладью.

№ 1099. Пологовская церковно-пр. школа.

Историческая записка о школѣ, 2) планъ школьнаго зданія съ усадьбою и 3) 33 тетради письменныхъ работъ.

№ 1098. Покровская ж. церковно-пр. школа.

Историческая записка о школѣ и 3 тетради письменныхъ работъ. По рукодѣлію—54 образца разныхъ рукодѣльныхъ работъ.

№ 1097. Богуславская церковно-пр. школа.

По рукодѣлію: 15 образцовъ кружевъ разныхъ, 3 кружевные скатерти и 4 вышитыя полотенца съ кружевами.

Бахмутскій уѣздъ.

№ 1343. Бахмутское уѣздное отдѣленіе.

Барварополь-Александровская ц.-пр. шк. Письменные работы учащихся.

№ 167. Старо-Михайловская школа грамоты.

Альбомъ фотографическихъ снимковъ, желѣзные ведра—3, желѣзные лейки—3, желѣзные кружки—2, переплетныя книжки—3, вышитыя въ крестъ ленточки изъ холста—3, вышитая рубаха въ крестикъ, то же въ гладь, вышитое полотенце, дѣтскія панталоны, дѣтскіе чулки—2, вязаная крючкомъ скатерть, вязаныя рукавицы—3.

Свѣдѣнія о ремесленныхъ занятіяхъ: въ школѣ обучаются ремесламъ: ведерному, переплетному и рукодѣлію; всѣхъ учащихся въ школѣ 50 человекъ, изъ нихъ обучаются ремеслу и рукодѣлію 26 человекъ; занятіями руководить учитель школы Иванъ Бочаровъ, получающій ежегодно на приобрѣтеніе матеріаловъ отъ 15 до 25 рублей изъ мѣстныхъ средствъ.—На занятія ремеслами употребляется не менѣе 7 часовъ въ недѣлю.

Екатеринославскій уѣздъ.

№ 1746. Екатеринославское уѣздное отдѣленіе.

Краткія историческія свѣдѣнія о церковныхъ школахъ Екатеринославскаго уѣзда.

№ 748. Лукашевская церковно-пр. школа.

2 фотографическихъ снимка школы.

№ 196. Никопольская церковно-пр. школа.

Историческая записка о школѣ, планъ внутренняго расположенія комнатъ, 4 фотографическихъ снимка и письменныя работы.

№ 1515. Образцовая при Екатеринославской дух. семинаріи церковно-пр. школа.

2 росписанія еженедѣльныхъ уроковъ въ образцовой школѣ, 10 тетрадей письменныхъ работъ.

№ 402. Троицкая церковно-пр. школа въ г. Екатеринославѣ.

Письменные работы учащихся, пять фотографическихъ снимковъ.

№ 1891. Александрo-Софiевская церковно-пр. школа.

Письменные работы (1 тетр.); два фотографическихъ снимка.

№ 1892. Березневатская церковно-пр. школа.

Письменные работы отъ трехъ отдѣленій (3 тетради).

Маріупольскій уѣздъ.

№ 1974. Ново-Троицкая церковно-пр. школа.

Рукопись для нагляднаго изученія божественной Литургiи.

№ 1758. Павловская церковно-пр. школа.

Планъ и фасадъ школы.

Новомосковскій уѣздъ.

№ 50. Новомосковская женская церковно-пр. школа г. Новомосковска.

Письменные работы ученицъ—3 тетради; работы по рукодѣлію: 1 пара туфель, шарфъ, 1 пара перчатокъ, 1 пара напульсниковъ, 1 пара

чулокъ, фартукъ вязанный, юбка гарусная, рубашка, форменное платье ученицъ школы.

Павлоградскій уѣздъ.

№ 936. Синельниковская церковно-пр. школа.

Письменные работы учащихся въ одномъ переплетѣ, историческая записка о школѣ.

№ 937. Уплатновская церковно-пр. школа.

Планъ и фасадъ школьнаго зданія, 15 тетр. письменныхъ работъ учащихся.

№ 1351. Мавринская церковно-пр. школа.

«Историческая записка Мавринской ц.-пр. школы» свящ. П. Голубова. Павлоградъ 1909 г. и «Школьная лѣтопись» его же, Павлоградъ 1909 г.

Фотографическіе снимки—школьнаго зданія и группы учащихся (10) и письменныя работы учащихся.

№ 1470. Спасская церковно-пр. школа.

Фотографическіе снимки 3. Письменные работы учащихся 2 перепл. Волшебный фонарь.

Ростовскій уѣздъ.

№ 322. Имени Шаховыхъ въ Ростовѣ на Дону церковно-пр. школа.

Фотографическіе снимки. Письменные раб. учащихся.

№ 1345. Казанская церковно-пр. школа въ г. Ростовѣ на Дону.

3 фотограф. снимка (внутренній и внѣшній видъ школы и группа учащихся) и письменныя работы учащихся (4 тетр.).

№ 900. Покровская двухклассная церковно-пр. школа въ г. Ростовѣ на Дону.

4 фотографическихъ снимка, историческая записка о Покровской церкви и школѣ, классное росписаніе уроковъ, 3 переплета письменныхъ работъ учащихся, 5 экзаменаціонныхъ работъ учащихся, 4 тетради по черченію.

№ 972. Церк.-приход. школа при Николаевской церкви въ г. Ростовѣ на Дону.

Фотографическіе снимки 5, письменныя работы учениковъ.

№ 971. Маргаритовская и Ново-Маргаритовская церковно-пр. школы.

Маргаритовская цр.-пр. школа: 2 плана школьнаго зданія, 4 фотографическихъ снимка школы, историческая записка и 1 переплетъ письменныхъ работъ учениковъ.

Ново-Маргаритовская ц.-пр. школа: 2 плана школьнаго зданія, 4 фотографическихъ снимка школы, историческая записка о школѣ и 1 переплетъ письменныхъ работъ учениковъ.

Славяносербскій уѣздъ.

№ 136. Славяносербское уѣздное отдѣленіе.

Планъ и фасадъ Орлово-Еленевской школы и письменныя работы учащихся, планъ Максимовской школы грамоты, 3 фотографическихъ

снимка и письменныя работы учащихся, письменныя работы учениковъ Луганской школы, письменныя работы ученицъ Луганской школы грамоты, 8 образцовъ вышиванія по канвѣ ученицъ Орѣховской школы, 2 полотенца съ вышитыми краями, вязаныя крючкомъ кружева.

№ 7. Кадіевская на рудникѣ Днѣпровскаго 0-ва церковно-пр. школа.

12 тетрадей письменныхъ работъ учащихся 4-хъ отд., 7 фотографическихъ снимковъ.

Рукодѣліе: одѣяло стеганое, покрывка для подушки въ прошивкахъ, передникъ вязаный, передникъ вышитый, салфетка тюлевая, салфетка вязанная, 12 салфетокъ вышитыхъ большихъ, 12 салфетокъ вышитыхъ малыхъ, перелина вязаная.

Таганрогскій округъ.

№ 1346. Соборная церковно-пр. школа въ г. Таганрогѣ.
Письменныя работы учащихся.

№ 1347. Покровская женская церковно-пр. школа.

Рукодѣлія: вышитое полотенце, вязаный фартучекъ и такая же салфеточка.

ЕНИСЕЙСКАЯ ЕПАРХІЯ.

№ 2017. Енисейскій Епархіальный Училищный Совѣтъ.

Планъ и фасадъ строящагося въ селѣ Кышенскомъ зданія дв.-кл. ц.-п. школы, исторической очеркъ Мининской ц. п. школы, Красноярскаго уѣзда, фотограф. снимокъ Дѣтловской двух. кл. школы, фотограф. снимокъ Покровской ц. п. школы гор. Красноярска, фотограф. снимокъ внѣшняго вида Совѣтской одн. кл. ц.-п. школы, фотогр. снимокъ группы учащихся Совѣтской школы на урокъ пѣнія и росписаніе уроковъ для школъ Енисейской епархіи

Енисейскій уѣздъ.

№ 378. Иверская при Иверскомъ женск. монастырѣ двух-классная церковно-пр.-школа.

4 фотографическихъ снимка, историческая записка, письменныя работы. Рукодѣліе: подчасникъ, шитый золотомъ, шелковый голубой платокъ, коврикъ подъ лампу.

Ачинскій уѣздъ.

№ 1824. Балахтонская церковно-пр. школа.
Тетрадь письменныхъ работъ учащихся.

Красноярскій уѣздъ.

№ 2023. Совѣтская двух. кл. женская школа въ г. Красноярскѣ.

7 фотограф. снимковъ: внѣшняго вида школы (2), флигеля школы, флигеля и двора, группы ученицъ IV отд., группы ученицъ V отд., группы ученицъ VII отд. и 9 тетрадей письменныхъ работъ по русскому языку, арифметикѣ, геометріи, географіи и рисованію. По рукодѣлію: дѣтскіе чулочки, дѣт. платье, дѣтская кофточка, дѣт. рубашка, двѣ салфеточки, кружева, саше и вышитое полотенце.

ЗАБАЙКАЛЬСКАЯ ЕПАРХІЯ.

№ 1737. Забайкальскій Епархіальный Наблюдатель церковныхъ школъ Протоіерей Ан. Поповъ.
Доронинская двухклассная церк.-приходская школа. 4 фотографич. снимка: группа учащихся и учащихся, физическій кабинетъ (2) и химическая лабораторія.

Абшинскій округъ.

№ 1920. Горно-Цасучеевская церковно-пр. школа.
Историческая записка о школѣ.

Верхнеудинскій уѣздъ.

№ 1295. Завѣдующій церковными школами Ключевского прихода, свящ. Іосифъ Барышевцевъ.

Ключевская ц.-пр. школа: Краткій истор. очеркъ школы. Работы по чистописанію, славянскому полу-уставному письму и рисованію (1 тетр.).

Хандагатайская ц.-пр. школа: письмен. работы учащихся (1 тетр.).

Харитоновская ц.-пр. школа: письмен. работы учащихся (1 тетр.).
Работы по рукодѣлю: вѣночекъ изъ цвѣтной бумаги, платочекъ съ вышитой каемкой.

Барыкинская ц.-пр. школа: письмен. работы учащихся (1 тетр.).
Сообщеніе изъ села Барыкинскаго—попечителя школы. Работа по рукодѣлю: коврикъ изъ кружевъ, бумажный.

Описаніе паломничества (экскурсія) учениковъ церковныхъ школъ Куйтунскаго прихода: Маріинской въ с. Куйтунѣ, Старобрянской ц.-п. школы и Надѣинской школы грамоты въ г. Верхнеудинскѣ съ 16-го по 23 Мая 1902 года.

№ 390. Соборныя церковно-пр. школы двухклассная женская и I и II одноклассныя въ г. Верхнеудинскѣ.

Три фотографическихъ снимка и письменныя работы учащихся.

Нерчинскій уѣздъ.

№ 600. Крупянская церковь-школа.

Историческая записка о школѣ, планъ школы, 2 фотографическихъ снимка и письменныя работы учащихся.

№ 641. Зюльзинская церковно-пр. школа.

Историческая записка о школѣ, характеристика учащихся, планъ школы, 5 фотографическихъ снимковъ и письменныя работы учащихся.

Селенгинскій уѣздъ.

№ 812. Оймурская церковно-пр. школа.

Образецъ омулевыхъ сѣтей 8 саж., образецъ сиговыхъ сѣтей, вязальная игла для сѣти, дощечка для сѣтей правильной вязки.

Читинскій уѣздъ.

№ 621. Зюльзиканская церковно-пр. школа.

Историческая записка о школѣ, описаніе ѣлки, планъ школы, 2 фотографическихъ снимка и письменныя работы учащихся.

ИМЕРЕТИНСКАЯ ЕПАРХІЯ.

№ 1534. Имеретинскій Епархіальный Наблюдатель церковныхъ школъ **Ө. Д. Жорданія.**

Наглядное пособіе: классные счеты.

ИРКУТСКАЯ ЕПАРХІЯ.

№ 1849. Иркутскій Епархіальный Наблюдатель церковныхъ школъ, свящ. **С. А. Алякринскій.**

Нижнеудинскаго уѣзда отъ одноклассныхъ ц.-приходскихъ школъ: а) Барлукской фотографическій снимокъ, б) Тулинской фотограф. снимокъ и в) Шарагульской фотографическій снимокъ.

№ 1523. Образцовая школа при духовной семинаріи въ г. Иркутскѣ.

3 фотографическихъ снимка школы и 2 тетради письменныхъ работъ учащихся.

Балаганскій уѣздъ.

№ 1863. Балаганскій уѣздный наблюдатель церковныхъ школъ.

Отъ Бѣльской женской школы письменныя работы (3 тетр.) и fotogr. снимокъ школы. Отъ Верхне-Булайской—письменныя работы (3 тетр.) и историческая записка. Отъ Кутуликской—письменныя работы (3 тетради); планъ школы; историческая записка.

№ 1468. Зиминская поселковая двухклассная церковно-пр. школа.

Историческая записка о школѣ съ планомъ и 3 фотографическими снимками—въ одной книгѣ.

№ 1143. Тыретская женская церковно-пр. школа.

Букетъ искусственныхъ цвѣтовъ, образцы по рукодѣлію 3, фотографическій снимокъ, письменныя работы учащихся, историческая записка.

Верхоленскій уѣздъ.

№ 1702. Сѣдовская церковно-пр. школа.

Лѣтопись школы, 3 fotogr. снимка—школьное зданіе и группы учащихся, 3 тетради письменныхъ работъ учащихся.

Иркутскій уѣздъ.

№ 1682. Иркутское уѣздное отдѣленіе.

Описаніе паломничества ученик. ц.-п. шк. Иркутск. у. 2. Фотографич. снимокъ учениковъ паломниковъ. Бесѣды по Закону Божію, соч. прот. Н. Шастина въ 2 выпускахъ.

Александровская ц.-п. школа: письмен. раб. (1 пер.) съ исторической запиской.

Байкальская ц.-п. школа: письмен. раб. учащихся 1 пер., историческ. записка, фотограф. снимка 2.

Быковская ц.-п. школа: фотограф. снимокъ 1.

Веніаминовская ц.-п. школа: письмен. раб. учащ. 1 пер., fotogr. снимки 6, историч. очеркъ.

- Кудинская ц.-п. школа: фотограф. снимокъ 1.
Кулгукская ц.-п. школа: фотограф. снимокъ 1.
Н. Булайская ц.-п. школа: фотограф. снимки 2.
Никольская ц.-п. школа: фотограф. снимки 2.
Олхинская ц.-п. школа: фотограф. снимокъ 1.
Преображенская ц.-п. школа: письмен. раб. 1 пер., историческ. записка, фотограф. снимки 5.
П. Жилкинская ц.-п. школа: фотограф. снимокъ 1.
Сайгутская ц.-п. школа: фотограф. снимокъ 1.
Смоленская ц.-п. школа: фотограф. снимокъ 1.
Степановская ц.-п. школа: фотограф. снимокъ 1.
Уриковская ц.-п. школа: фотограф. снимокъ 1.
Холмушинская ц.-п. школа: фотограф. снимки 2.

Нижнеудинскій уѣздъ.

№ 1469. Нижнеудинское уѣздное отдѣленіе.

Отъ одноклассныхъ ц.-пр. школъ: Кимильтейской—краткая историческая записка о школѣ, фотографическій снимокъ и письменныя работы въ переплетѣ; Уксской—фотографическій снимокъ школы и письменныя работы въ 2 переплетахъ; Соловецкой—фотографическій снимокъ. Отъ школъ грамоты: Акульшетской—письменныя работы въ переплетѣ и Марской—фотографическій снимокъ. Планы школьныхъ зданій Нижнеудинскаго у. въ одной книгѣ и образцы письменной бумаги для ц. школъ.

№ 989. Перфиловская одноклассная церковно-пр. школа.

4 фотографическихъ снимка, 5 папокъ письменныхъ работъ учащихся.

КАЗАНСКАЯ ЕПАРХІЯ.

№ 1660. Казанскій Епархіальный Училищный Совѣтъ.

Брошюры: «О школахъ грамоты. Воззваніе и правила», «Правила о бібліотекахъ церк. школъ и грамоты», «Атласъ Казан. епархіи по уѣздамъ» свящ. Богословскаго и «Проектъ программы для русскихъ начальныхъ школъ».

№ 910. Казанскій Епархіальный Наблюдатель церковныхъ школъ Протоіерей П. И. Захарьевскій.

Козьмо-Даміановская-Троицкая церк.-прих. школа—руководіе: корзинка плетеная, костюмъ чувашской женщины, костюмъ черемисской женщины, кружево по тюлю, подушка шитая бисеромъ, скатерть, шитая шерстью и полотенце, шитое гладью.

№ 1940. Образцовая школа при Казанской духовной семинаріи.

Историческая записка о школѣ и письменныя работы учащихся (5 тетр).

Казанскій уѣздъ.

№ 723. Седмозерская двуклассная церковно-пр. школа.

Планъ и фасады школьнаго зданія, фотографическій снимокъ, письменныя работы.

№ 713. Бизическая церковно-пр. школа.

Письменныя работы.

№ 708. Ивановская церковно-пр. школа.

Объяснительная записка къ экспонатамъ, письменныя работы и приложенія къ объяснительной запискѣ, діаграмма развитія пчеловодства, діаграмма развитія садоводства, планъ школы, модель улья Паленина, модель улья Дадана. — Въ школѣ занимаются столярнымъ ремесломъ по изготовленію рамокъ для ульевъ; продажи изготовленныхъ рамокъ нѣтъ. Всѣхъ учащихся въ школѣ 58 м. и 12 д. Занятіями руководить завѣдующій школой, уѣздный земскій агрономъ и казенный губернской инструкторъ по садоводству; занятія по пчеловодству и садоводству ведутся каждый день послѣ классныхъ занятій: по 1 часу теоретическія, а практическія по мѣрѣ надобности на посадкахъ (садахъ) и на пчельникахъ родителей, а также на пасѣкѣ о. завѣдующаго школой.

№ 733. Казанско-Богородицкая церковно-пр. школа.

Снимки школы, двухъ классовъ въ переилетѣ, письменныя работы въ переплетѣ; по рукодѣію: юбка вязаная, фуфайка, салфеточекъ 8, мѣшочковъ 4, платочковъ 4, саше, чулочки, ливчикъ, фартучковъ 4, полотенца 2, наволочка, платокъ.

№ 721. Николаевско-Богоявленская церковно-пр. школа.

Планъ школы, историческія записки 3, фотографическій снимокъ, письменныя работы.

№ 731. Займищенская школа грамоты.

Письменныя работы.

Козмодемьянскій уѣздъ.

№ 1644. Козмодемьянское уѣздное отдѣленіе.

Письменныя работы учащихся въ церковн. школахъ уѣзда и 13 фотографич. снимковъ школьныхъ зданій въ уѣздѣ.

№ 1153. Ольгинская церковно-пр. школа при домѣ Трудолюбія въ г. Козмодемьянскѣ.

Шкатулка.

№ 1690. Ягтерле-Цимбулатинская церковно-пр. школа.

Штетеная корзинка, работа ученика Фед. Егорова.

Ланшевскій уѣздъ.

№ 916. Ланшевское уѣздное отдѣленіе.

Письменныя работы учащихся Никольской одноклассной школы и Ягшинской школы грамоты—2 тетр.

№ 271. Донаурово-Ураевская церковно-пр. школа.

Историческій очеркъ, планъ школы, письменныя работы.

№ 783. Ланшевская женская церковно-пр. школа.

Работы по рукодѣію: саше, 2 полотенца, шитья гладью, полотенце строченое, салфеточка на сахарницу, 2 рамки, мѣшочекъ, накладка на чайникъ.

№ 915. Смолдѣяровская церковно-пр. школа.

Работы по рукодѣію: полотенце вышитое крестикомъ съ кружевами, вышитые крестикомъ атласные воздушы. Рукодѣію учитъ учительница, за обученіе получаетъ отъ попечительницы 10 руб. въ годъ. На занятія

руководѣіемъ ежедневно употребляется $1\frac{1}{2}$ —2 часа. На приобрѣтеніе матеріала расходуется 20—30 р. въ годъ. Деньги жертвуетъ попечительница.

№ 1938. Чемодуровская двухкл. церковно-пр. школа.
Письменные работы учащихся (1 перепл.).

Мамадышскій уѣздъ.

№ 1665. Мамадышское уѣздное отдѣленіе.

Верхне-Отарская ц.-пр. школа: письменныя работы учащихся, 9 переплетовъ.

Красногорская женская ц.-пр. школа: планъ школьнаго зданія, журналъ для записи уроковъ, письменныя работы учащихся (1 перепл.) и 2 фотограф. снимка.

Одноклассная ц.-пр. шк. въ дер. Максимовскомъ Починкѣ, планъ школы, школьная лѣтопись, 2 фотогр. снимка, 3 тетр. письменныхъ работъ учащихся.

Гремячская ц.-пр. школа: историческая записка о школѣ и 2 фотогр. снимка.

№ 770. Гремячская церковно-пр. школа.

2 фотографическихъ снимка.

№ 759. Красногорская женск. церковно-пр. школа.

По руководѣію: 1 пелена вышитая, 1 наволочка для подушки диванной, 1 наволочка строченая, 3 полотенца вышитыхъ и 6 образцовъ кружевъ.

Свіяжскій уѣздъ.

№ 452. Образцовая при Теньковской втор. школѣ церковно-пр. школа.

Письменные работы.

№ 447. Образцовая при Юматовской втор. шк. ц.-п. школа.

Письмен. раб. учащихся.

№ 449. Верхне-Услонская церковно-пр. школа.

Планъ и фасадъ зданія, письменныя работы учащихся, расписаніе уроковъ.

№ 451. Кобызевская церковно-пр. школа.

Письменные работы учащихся.

№ 450. Нижне-Услонская церковно-пр. школа.

Фотографическіе снимки 2, по руководѣію: полотенце, сухарница.

Спасскій уѣздъ.

№ 560. Спасское уѣздное отдѣленіе.

Спасская ц.-пр. школа: планъ школы, письменныя работы учащихся.—Ремесленные занятія: переплеть 3-хъ учебныхъ пособій.—Изъ 73-хъ учащихся обучаются ремеслу 15 чел., руководить занятіями учитель Паксотовъ, получающій за трудъ по 60 коп. съ каждаго заработнаго рубля; на устройство переплетной мастерской отпущено 20 руб. Казанскимъ Епархіальнымъ Учид. Совѣтомъ и 20 руб.—Обществомъ вспомошествованія нуждающимся учащимся въ гор. Спасскѣ; на занятія употребляется по $2\frac{1}{2}$ часа ежедневно; за 1908 г. переплетено 484 книги.

Городковская п.-пр. школа: планъ и фасадъ школьнаго зданія.

Новославская ц.-пр. школа: фотографическій снимокъ ви́шняго вида школы съ группой учащихся и письменныя работы.

Караваевская ц.-пр. школа: планъ школы и описаніе школьнаго праздника.

Нижне-Качеевская ц.-пр. школа: планъ школы, фотографическій снимокъ ви́шняго вида школы съ группой учащихся и дневникъ уроковъ за 1908—1909 уч. г.

Волосниковская ц.-пр. школа: планъ и фасадъ школьнаго зданія и дневникъ уроковъ за 1908—09 уч. г.

Бурнаевская ц.-пр. школа: планъ школьнаго зданія съ фотограф. снимкомъ вв. вида школы и классный журналъ за 1908—09 уч. г.

Грязнухинская ц.-пр. школа: дневникъ школы за 1908—09 уч. г.

Абалдуевская ц.-пр. школа: дневникъ уроковъ за 1908—09 уч. г.

Русско-Юрткульская женская ц.-пр. школа: лѣтопись школы, планъ школьнаго зданія, 2 фотографическихъ снимка и письменныя работы.

Михаило-Пріютская школа грамоты: планъ и фотографическій снимокъ ви́шняго вида школы и письменныя работы учащихся.

№ 208. Караваевская ж. церковно-пр. школа.

По рукодѣлію: 1 полотенце, вышитое гладью съ кружевами, 1 передникъ вышитый, кружева для полотенца.

№ 211. Муллинская женская церковно-пр. школа.

Рукодѣліе: 2 вязаныхъ скатерти, 2 вышитыхъ полотенца, 3 образца кружевъ, 3 образца прошивокъ.

№ 209. Надеждинская ж. церковно-пр. школа.

По рукодѣлію: 1 вышитый тюлевый платочекъ.

№ 210. Русско-Юрткульская церковно-пр. школа.

Работы по рукодѣлію: малороссійскій костюмъ, крестильная рубашка съ голубой лентой, крестильная рубашка съ розовой лентой, сумка на красной подкладкѣ, сумка на голубой подкладкѣ, 2 дѣтскихъ бумазейныхъ нагрудника вышитыхъ, 5 полотенецъ вышитыхъ, 2 полотенца съ кружевами, 2 наволочки вышитыхъ.

Т е т ю ш с к і й у ѣ з д ѣ .

№ 1160. Тетюшское уѣздное отдѣленіе.

Больше-Яльчиковская ц.-пр. школа: два переплета письменныхъ работъ.

Капердинская ц.-пр. школа: переплетъ письменныхъ работъ.

Лаптевская ц.-п. школа: историческая записка о школѣ.

Любимовская ц.-пр. школа: переплетъ письменныхъ работъ учащихся.

Троицкая въ г. Тетюшахъ ц.-пр. школа: переплетъ письменныхъ работъ учащихся.

Ц а р е в о к о к ш а й с к і й у ѣ з д ѣ .

№ 138. Троицкая церковно-пр. школа.

Дневникъ школы, письменныя работы учащихся. Рукодѣліе: суконный коверъ съ нашивными цвѣтами изъ сатин. Рукодѣлію обучаются всѣ ученицы трехъ отдѣленій, подъ руководствомъ учительницъ безъ особаго вознагражденія. На обученіе рукодѣлію еженедѣльно употребляется 3 часа. На рукодѣліе ежегодно расходуется отъ 5 до 8 рублей.

Чебоксарскій уѣздъ.

№ 1662. Чебоксарское уѣздное отдѣленіе.

Протопохинская ц.-пр. школа: фотографическій снимокъ школы и альбомъ рукодѣлій.

Ново-Иларіоновская ц.-пр. школа: альбомъ рукодѣлій.

Мижульская ц.-пр. школа: вышитое полотенце.

Чебоксарская ц.-пр. школа: планъ школы, фотограф. снимокъ школы, 18 тетрадей письменныхъ работъ учащихся.

Нижне-Помьяльская ц.-пр. школа: 8 тетр. письменныхъ работъ учащихся.

Акулевская женская ц.-пр. школа: 21 тетр. письменныхъ работъ учащихся.

Щамальская ц.-пр. школа: школьная лѣтопись, планъ школы, 2 фотограф. снимка (видъ школы и группа) и 4 тетради письменныхъ работъ учащихся.

Калугинская ц.-пр. школа. Рисунки учителя: видъ школы и планъ школы.

№ 1146. Яндашевская жен. церковно-пр. школа.

Рукодѣліе: накладка на подушку, полотенце, вышитое крестомъ, салфетка вышитая, букетъ цвѣтовъ изъ шерсти, 3 пояса и пара туфель шерстяныхъ.

Чистопольскій уѣздъ.

№ 534. Чистопольское уѣздное отдѣленіе.

Новопоселенно-Сосновская ц.-пр. школа: письмен. раб. учащихся—1 переплеть.

Ямашская ц.-пр. школа: письмен. раб. учащихся—1 переплеть.

Вершино-Чувашиско-Киреметская ц.-пр. школа: письмен. раб.

Вертубашская школа грамоты: письмен. раб.

3 дневника занятій учащихся ц.-пр. шк. Чистопольскаго уѣзда, три лѣтописи ц.-пр. шк. Чистопольскаго уѣзда.

№ 535. Успенская жен. двухклассная церковно-пр. школа, при женскомъ монастырѣ.

Письменные работы учащихся.

Рукодѣліе: уголь скатерти—образецъ исполненъ по сукну гладью шелковичной бумагой, часть абажура—бѣлой гладью, платочекъ—строчевый, салфеточка вышитая въ кресты, коврикъ плетеный изъ шерсти, салфеточка вязаная.

№ 469. Образцовая при Саврушской втор. шк. церковно-пр. школа.

Письмен. работы учащихся въ 5 переплетахъ.

№ 719. Свящ. Е. Θ. Сосунцовъ (бывшій уѣздный наблюдатель церковныхъ школъ).

Конспекты уроковъ по Закону Божию—2, описаніе школъ г. Казани и его уѣзда, путешествіе въ Саровъ.

КАЛУЖСКАЯ ЕПАРХІЯ.

№ 1109. Калужскій Епархіальный Наблюдатель церковныхъ школъ П. Г. Воскресенскій.

Проектъ церк.-пр. школы въ с. Опочинѣ, Тарусскаго уѣзда, 3 росписанія уроковъ въ одноклассныхъ школахъ.

Боровскій уѣздъ.

№ 137. Боровское уѣздное отдѣленіе.

Фотографическіе снимки Пафнутьевской при монастырѣ двухклассной школы (3), письменныя работы учащихся; письменныя работы учащихся Федотовской школы; рукодѣліе Спасо-Прогнанской школы: коверъ изъ кружковъ, обшитыхъ матеріей, коверъ, вышитый шерстями, полотенце, вышитое бумагою; фотографическій снимокъ Юрьевской школы, письменныя работы, рукодѣліе: полотенце, салфетка, 3 подстаканника, покрышка на чайникъ, мѣтка школы.

Жиздринскій уѣздъ.

№ 323. Жиздринское уѣздное отдѣленіе.

Письмен. раб. учен. Плохинской двухкл. ц.-п. школы, письмен. раб. Плохинской женск. однокл. ц.-п. школы; письмен. раб. уч. Песоченско-Нижне-Заводск. однокл. ц.-п. школы; раб. по рисованію учен. Песоченско-Нижне-Заводск. однокл. ц.-п. школы; письмен. раб. учен. Огорской ц.-п. школы; раб. по рукодѣлію Поломской ц.-п. школы—12.

№ 201. Песоченско-Заводская дв.-кл. женская церковно-пр. школа.

Копія школьной лѣтописи и письменныя работы. Рукодѣліе: рубашка для мальчика, рубашка для дѣвочки, фартучекъ, полотенце, вышитое крестомъ, два полотенца, вышитыхъ гладью, полотенце, вышитое финскимъ шитьемъ, полотенце, вышитое звѣздочками, полотенце выстроченное и плато подъ лампу.—Въ Песоченско-Заводской двухклассной церковно-приходской женской школѣ занятія рукодѣліемъ ведутся двумя старшими учительницами три раза въ недѣлю съ ученицами 3, 4 и 5 отдѣленій, въ которыхъ бываетъ не менѣе 40 человекъ. Въ третьемъ отдѣленіи преподается шитье простыхъ нивовъ (шьютъ бѣлье, экспонаты 6, 7 и 8) и вышиваніи крестомъ по канвѣ и безъ канвы (эксп. № 9), въ 4 отдѣленіи—вышиваніе гладью по канвѣ и безъ канвы (экспон. № 10), финское шитье (эксп. № 11), строчка (экспон. № 12); въ 5 отдѣленіи—вышиваніе гладью болѣе сложныхъ рисунковъ (экспон. № 13), строчка (эксп. № 14), вязаніе филе и вышиваніе по яемъ и др. работы (эксп. № 15). Матеріаль для рукодѣлія у ученицъ свой. Вознагражденія учительницы получали въ нѣкоторые годы по 15 рублей въ годъ.

Калужскій уѣздъ.

№ 377. Ахлѣбининская двухклассная церковно-пр. школа.

4 фотограф. снимка—группы учащихся, 3 плана: 2 классныхъ комнать и столярной; письменныя работы учащихся (9 тетр.). По столярному ремеслу: шкатулка.

Работы по рукодѣлію 3 прибора для платьевъ, 8 салфетокъ, чай-

ная дорожка, 10 салфетокъ, 2 скатерти, дорожка и 6 салфетокъ, 9 воротничковъ, 2 кофточки, 2 скатерти, 1 дюжина салфетокъ, 10 кусковъ прошивки разной величины, манто, подушка, мѣшокъ.

№ 506. Дворцовская двухклассн. женская церковно-пр. школа.

1) письменныя работы въ 45 тетрадахъ и 2) 5 фотографическихъ снимковъ; по рукодѣлю: 3 полотенца вышитыхъ, 2 пары башмаковъ вязанныхъ, 1 пара вязанокъ, 1 перчатка, 1 пара чулокъ шерстяныхъ, 1 ночная рубашка, 1 ночная кофточка, 1 салфетка, 1 верхняя юбка, 1 верхняя кофточка, 1 дѣтское платье, 2 образца вышиванія по канвѣ крестомъ, 2 образца швовъ, 1 наволочка и 1 образецъ вязанья чулка и вязанья крючкомъ.

№ 509. Васильевская церковно-пр. школа въ г. Калугѣ.

Письменные работы въ 1 тетради. По рукодѣлю: 1 пара чулокъ, 1 салфетка вязаная, 1 полотенце вышитое, кружева къ полотенцу, 1 салфетка вышитая, 1 наволочка вышитая, 1 фартукъ, 1 платье, вышивка шерстью, вышивка сивелью и 1 пелена вышитая.—Свѣдѣнія по рукодѣлю: обученіе рукодѣлю ведется на средства, среднимъ числомъ 30 рублей въ годъ, выдаваемые Калужскою Городскою Управой; обучаются рукодѣлю всѣ 132 ученицы подъ руководствомъ учительницъ школы, которыя преподають бесплатно; на рукодѣліе отведено 3 часа въ недѣлю; сработанныя вещи выдаются ученицамъ въ награду при окончаніи курса.

№ 507. Рукодѣльные классы при Каедральномъ Соборѣ въ г. Калугѣ.

Программа рукодѣльныхъ классовъ съ объяснительной запиской. По рукодѣлю: 1 образецъ шитья портновскаго, 1 образецъ шитья бѣлошвейнаго, 1 распашенка, 1 чепчикъ, 1 сорочка, 1 кофточка англійская, образецъ вязанія чулка, образецъ на батистѣ, 1 косоворотка, 1 кальсоны, 1 сорочка дамская, 1 лифъ на костяхъ, 1 кофточка ночная, 1 кофточка англійская, 1 сорочка мужская, 1 кальсоны мужскія, 1 лифъ нарядный, 1 кофточка шерстяная, 1 юбка-чехоль, 1 лифъ-чехоль, 1 юбка батистовая верхняя, 1 кофточка батистовая, 1 полотенце, чертежи для развитія кисти и глазомѣра, 3 черченія выкроекъ въ первый, второй, третій и четвертый годъ обученія.—Для обученія рукодѣлю принимаются въ школу дѣвочки 13 лѣтъ, кончившія три младшихъ отдѣленія ц.-пр. школы. Занятія въ школѣ начинаются въ 8 ч. утра, въ часъ дня дѣти расходятся по домамъ; съ 3 час. занятія возобновляются и кончаются въ 7 час. веч. Уроки по рукодѣлю распредѣляются такъ: 1-й годъ 2-й годъ 3-й годъ 4-й годъ
 по шитью 31 час. 36 час. 46 час. 46 час.
 » черченію 2 » 2 » 2 » 2 »
 » вязанью 3 » — — —

Всѣхъ уроковъ въ 3 и 4 отд. должно быть по 50, но 2 часа употребляются на вечернія слѣвки для подготовленія ученицъ къ пѣнію церковному.

№ 1907. Чижевская церковно-пр. школа.

2 фотографическихъ снимка, письменныя работы учащихся—12 тетр.

Козельскій уѣздъ.

№ 1124. Козельское уѣздное отдѣленіе.

Благовѣщенская ц.-п. женская школа въ г. Козельскѣ. Рукодѣлія: образцы первоначальныхъ работъ по вышиванью и вязанью кружевъ—4.

Хозецкая ц.-п. школа. Историческая записка о школѣ, планъ школы,

описание школьных вечеровъ, работы учащихся по русскому письму (17) и чистописанію (1).

Сорокинская цер.-пр. школа. Письменные работы учащихся.

№ 1901. Горетовская двухклассная церковно-пр. школа.

Историческая записка о школѣ, планъ и фасадъ школьнаго зданія, письменныя работы учащихся — 10 тетрадей, фотографическій снимокъ школы.

№ 1304. Дудинская церковно-пр. школа.

Письменные работы учащихся—6 тетрадей, историческая записка о школѣ.

№ 1305. Нижне-Прысковская женская церковно-пр. школа.

Альбомъ образцовъ разныхъ работъ по рукодѣлю.—Свѣдѣнія о рукодѣльныхъ занятіяхъ. Въ означенной школѣ обучаются рукодѣлю 25 дѣвочекъ, обучаетъ учительница школы. За обученіе рукодѣлю положено было выдавать отдѣленіемъ 30 руб., но два года означенной суммы не выдавалось. Въ теченіе учебнаго года бываетъ по рукодѣлю 75 часовыхъ уроковъ. Матеріалъ для работъ нѣкоторые ученицы приносятъ свой, большинство же ихъ пользуется матеріаломъ, приобретеннымъ на средства учительницы, на что расходуется около 5 руб. въ годъ. Ученицы младшаго отдѣленія учатся вязанью на спицахъ и крючкахъ; средняго отдѣленія—вышиванью по канвѣ, а старшаго отдѣленія—шитью и разнымъ строчкамъ. Изъ означенной школы въ 1903 году были представлены работы ученицъ на международную научно-промышленную выставку «Дѣтскій Миръ» и постановленіемъ Международной Экспертной Комиссіи присуждена школѣ награда—похвальный листъ; а въ 1906 году посылались образцы рукодѣльныхъ и письменныхъ работъ на церковно-школьную выставку при Статистическомъ отдѣлѣ Училищнаго Совѣта при Святѣйшемъ Синодѣ.

№ 1365. Грынская школа грамоты.

Письменные работы учащихся—13 тетрадей.

Лихвинскій уѣздъ.

№ 832. Ближне-Березовская Трофимовская дв.-кл. церковно-пр. школа.

Планъ школы, работы по геометрическому черченію и письменныя работы учащихся.

№ 835. Исаковская церковно-пр. школа.

Письменные работы учащихся.

№ 833. Церковно-пр. школа при Лихвинскомъ Добромъ монастырѣ.

Письменные работы учащихся.

№ 831. Покровская церковно-пр. школа.

Полотенце, расшитое узорами.

№ 868. Ржавецкая церковно-пр. школа.

Письменные работы учащихся. Рукодѣлія: модель русскаго костюма, 2 полотенца съ кружевами, 2 пары чулокъ—черные и бѣлые и перчатки.

№ 834. Дудинская школа грамоты.

Письменные работы учащихся.

Малоярославецкій уѣздъ.

№ 1141. Начальная ремесленная школа при церковно-пр. школѣ въ с. Башмаковѣ.

Фотографическій снимокъ (для стереоскопа) ремесленного класса школы. По столярному и токарному ремесламъ: табуретъ березовый на точеныхъ ножкахъ, полированный, шкатулки дубовыя и липовыя—5, дубовая вращающаяся этажерка и столъ съ съемными ящиками на полемѣ, крытые зеленымъ сукномъ.—Въ школѣ обучаются дѣти столярному и токарному ремесламъ. Изъ всѣхъ 98 учащихся обучаются ремеслу 8 чел. (3 и 4 отдѣленія школы) и 8 чел. изъ окончившихъ уже курсъ въ одноклассной церковно-приходской школѣ. Обучаютъ два спеціальныхъ мастера, получающіе отъ мѣстнаго церковно-приходскаго попечительства жалованья 450 руб. въ годъ. Занятія происходятъ ежедневно съ 8¹/₂ до 2¹/₂ часа и съ 3¹/₂ до 6 часовъ вечера, а старшіе ученики школы занимаются съ 2 до 3 часовъ; въ каждомъ отдѣленіи 2 учителя занимаются мастерствами по (2¹/₂ г.+7 м.-ц.) 3 г. 1 м.-цу, 3 ученика по 2 года, 3 ученика по 1¹/₂ года. Всѣ издѣлія продаются большею частью на мѣстѣ, чѣмъ отчасти оплачивается содержаніе мастеровъ.

Медынскій уѣздъ.

№ 222. Адуевская женская церковно-пр. школа.

Письменные работы. Рукодѣліе: 2 полотенца, вышитыхъ крестомъ, образцы вязаній и вышиваній.

№ 220. Архангельская церковно-пр. школа.

Фотографическій снимокъ школы, письменныя работы, образцы по рукодѣлію.

№ 923. Вешковская церковно-пр. школа.

Историческая записка, фотографическіе снимки 4, планы школы 2, письменныя работы учащихся 2.

№ 1159. Кулешовская церковно-пр. школа.

Фотограф. снимки внѣшняго вида школы и письменныя работы учащихся.

№ 218. Передѣльская церковно-пр. школа.

Рукодѣліе: 2 образца рукодѣльныхъ работъ, 2 полотенца.

№ 1194. Полотняно-заводская женская церковно-пр. школа.

3 фотографическихъ снимка; работы по рукодѣлію: 2 вышитыхъ полотенца, фартукъ, 2 кружевныхъ прошвы, кофта, накладка, скатерть, шара чулокъ, коверъ, вязенки, платокъ.

№ 219. Рождественская церковно-пр. школа.

Письменные работы; рукодѣліе: чепчикъ, передникъ, вышитыи крестомъ.

№ 221. Матовская школа грамоты.

Рукодѣліе: полотенце вышитое гладью съ кружевомъ, салфетка на сухарницу.

Мещовскій уѣздъ.

№ 1011. Наумовская церковно-пр. школа.

Историческая о школѣ записка. Письменные работы учащихся.

№ 359. Образцовая школа при Уружской второкл. школѣ.
Рыболовныя снасти: 1 вентерь присаженный, 1 неприсаженный,
наметка.

№ 1183. Ресская женская церковно-пр. школа.

Фотографическій снимокъ (1); программа литературнаго вечера: лп-стокъ съ обозначеніемъ чтенія учениками за богослуженіемъ. Работы по рукодѣлію: 2 вышитыхъ крестомъ полотенца, 1 пара чулокъ, вязаные дѣтскіе сапожки, 1 пара вязаныхъ перчатокъ, салфетка на сухарницу, прошивка.

Мосальскій уѣздъ.

№ 146. Мосальское уѣздное отдѣленіе.

Одноклассныя школы: **Лосевская:** письменныя работы учащихся—одинъ переплетъ; **Астаповская:** письменныя работы учащихся—одинъ переплетъ; **Жуковская:** письменныя работы учащихся—одинъ переплетъ; рукодѣліе: чулки, вязаные изъ бумаги, 2 конна полотенца, вязаные и вышитые, полотенце вышитое, полотенце съ кружевами и прошивкой.

Школы грамоты **Зопинская** и **Дубровская:** письменныя работы учащихся—въ одномъ переплетѣ отъ обѣихъ школъ. Рукодѣліе: 2 вышивки по канвѣ, 5 образцовъ кружевъ изъ бумаги, вязанный шарфикъ, полотенце съ кружевами.

№ 1902. Священникъ с. Наумова Т. Тарбѣевъ.

Рукописное сочиненіе: Воспоминанія одного лица: 10 школъ Алферьевскаго прихода, Мосальскаго уѣзда, Калужской епархіи, составлены согласно архивнымъ даннымъ.

- Перемышльскій уѣздъ.

№ 2019. Озерская женская церковно-пр. школа.

Рукодѣлія: образцы вышивки по канвѣ, носовой платокъ, 2 пары шерстяныхъ чулокъ, 1 пара чулокъ бумажныхъ и 3 расшитыхъ полотенца.

Тарусскій уѣздъ.

№ 1156. Тарусское уѣздное отдѣленіе.

Рукодѣлія ученицъ однокл. ц.-пр. школы при Св.-Троицкой женской общинѣ: полотенце, вышитое крестомъ, полотенце, вышитое гладью, полотенце, вышитое въ пальцахъ, письменникъ, подчасникъ и накидка на абажуръ.

КИШИНЕВСКАЯ ЕПАРХІЯ.

№ 1686. Образцовая школа при духовной семинаріи въ г. Кишиневѣ

Письменные работы въ 4-мъ переплетѣ: 3 фот. снимка.

Бѣлецкій уѣздъ.

№ 819. Данульскія женскія однокл. и двухклассн. церковно-пр. школы.

Письменные работы учащихся въ 5 переплетахъ и планъ школьнаго зданія. По рукодѣлію: двухклассная школа: подушка вышитая шелками на темнозеленомъ бархатѣ, салфетка вышитая шелками на черномъ сукнѣ,

подушка для иголокъ, вышитая нитками на сукнѣ кофейнаго цвѣта, полотенце бѣлое полотняное, вышитое нитками въ строку, полотенце изъ шелку домашняго изготовленія, вышитое нитками крестиками; **одноклассная школа:** коверъ вышитый цвѣтнымъ гарусомъ на мѣшкѣ, ручной мѣшочекъ, вязаный изъ шпагата, дѣтская рубашечка изъ сѣраго ситцу. Руководѣнный классъ открытъ въ 1892 г. Въ настоящее время обучаетъ руководѣнью учительница Екатерина Кирюникова безвозмездно. Уроки руководѣнія бываютъ 3 раза въ недѣлю. Обучается ежегодно отъ 12 до 20 ученицъ, въ возрастѣ отъ 10 до 17 лѣтъ. При школѣ имѣются двѣ швейныя машины, на которыхъ ученицы шьютъ себѣ платья. Обучение ведется: шитью, кройкѣ, вязанью чулокъ и вышиванью изящныхъ работъ; по канвѣ, строчкой и гладью. На покупку матеріала отпускается изъ мѣстныхъ средствъ отъ 10 до 30 руб. въ годъ.

№ 816. Боросенская церковно-пр. школа.

3 фотографическихъ снимка школы, планъ школьнаго зданія.

№ 854. Бумботская церковно-пр. школа.

Письменные работы въ 2-хъ переплегахъ.

Полотенца дѣтскихъ изъ клѣтчатой сарпинки—2, кофточки дѣтскія изъ того-же матеріала—2.

№ 49. Корнештская церковно-пр. школа.

Рукодѣіе: полоска, вышитая шелками; подставка для лампы; подушка, вышитая гарусомъ; 2 полотенца.

Кромѣ руководѣнія, другихъ ремесленныхъ занятій дѣвочкамъ не преподается. Всѣхъ учащихся въ школѣ 30 дѣвочекъ. Руководитъ занятіямъ Людмила Спаялова, окончившая курсъ Кшипневскаго Епархіальнаго училища. Руководѣіе преподается бесплатно, а на матеріалъ высылаетъ Бѣзнецкое уѣздное отдѣленіе.

№ 1090. Нападенская женская церковно-пр. школа.

Работы по руководѣнію: диванная подушка, вышитая бисеромъ по темно-зеленому бархату, диванная подушка, вышитая гарусомъ по канвѣ. Въ школѣ обучаютъ руководѣнію, кройкѣ, шитью, вязанью, вышиванію различ. способами. Обучаются всѣ 30 дѣвочекъ, продолжаютъ занятія и окончившія раньше курсъ обученія. Занятіями руководить учительница школы бесплатно. На приобрѣтеніе необходимыхъ для шитья принадлежностей было отпущено изъ Епарх. Училищ. Совѣта 35 р. Занятія бываютъ ежедневно, въ промежутокъ отъ 4 до 7 ч. вечера. Всѣ необходимые матеріалы приобрѣтаются учащимися на свои средства и работы составляютъ личную собственность исполнительницъ ихъ.

Измаильскій уѣздъ.

№ 1672. Измаильскій уѣздный наблюдатель церковныхъ школъ.

Отъ одноклассныхъ церк.-приход. школъ: Нерушайской—письменные работы учащихся и историческая записка съ планомъ школы.

Натягайловской—письменные работы, историческая записка о школѣ и 2 фотографическихъ снимка.

Тропюкской—письменные работы и планъ школы.

Маяской гор. Килиі—письменные работы и планъ школы.

Дамьяновской—планъ и фасадъ школы.

Подковской—письменные работы, историческая записка о школѣ и планъ школы.

№ 1617. Единовѣрческая церковно-пр. школа, г. Измаила.

1) Тетрадь письменныхъ работъ, 2) историческая записка съ планомъ школы и 3) фотографическiй снимокъ.

№ 1616. Карамахметская церковно-пр. школа.

1) Письменные работы въ одной тетради, 2) историческая записка о школѣ съ планомъ школы и 3) 3 фотографическихъ снимка.

№ 1615. Кагульская церковно-пр. школа.

1) 3 тетради письменныхъ работъ, 2) историческая записка о школѣ, 3) 2 фотографическихъ снимка и 4) описанiе школьныхъ праздниковъ.

№ 1613. Бугурлуй-Матросская церковно-пр. школа.

Письменные работы учащихся въ 1 тетради; историческая записка о школѣ; фот. снимки внѣшняго и внутренняго вида школы.

Оргѣевскiй уѣздъ.

№ 1142. Распопенская двухклассная церковно-пр. школа.

Письменные работы учащихся—4.

№ 1683. Киштельницкая церковно-пр. школа.

18 тетрадей письменныхъ работъ и 3 фотографическихъ снимка. По рукодѣлю: подушка вышитая, рубашка дѣтская, полотенце вышитое, капоръ дѣтскiй, перчатки изъ гаруса, 2 пары чулокъ, образецъ скатерти, 2 прошивы, кружево, 2 образца швовъ и вышивокъ, галстухъ шелковiй, 4 салфеточки.

№ 143. Колорозевская церковно-пр. школа.

4 фотографическихъ снимка школы, письменные работы учащихся. Рукодѣлие: гарусная подставка, гарусный шарфъ, 2 вышитыхъ полотенца, 8 чайныхъ салфетокъ.

№ 72. Нижне-Жорская женская школа грамоты.

Письменные работы учащихся;—историческая записка о школѣ. Рукодѣльные работы: косыночка, платочекъ, образцы: кружева, чулокъ большого и малого, гарусной работы, полотенце вышитое крючкомъ и шнуркомъ, кофта, юбка, мужская рубаха, костюмчикъ для дѣвочки, плюшевая подушка, вышитая въ стрижку.

Сорокскiй уѣздъ.

№ 857. Сорокскiй уѣздный наблюдатель церковныхъ школъ,

Верезжанская церк. прих. школа: фотографич. снимокъ учащихся за урокомъ.

Мерешевская церк.-прих. школа: фотографич. снимокъ учащихся за урокомъ.

Савская церковно-приход. школа: фотографич. снимокъ учащихся за урокомъ.

Унгорская церк.-приход. школа: фотографич. снимокъ учащихся за урокомъ.

Кричкоуцкая церк.-приход. школа: фотографич. снимокъ учащихся за урокомъ.

Каларашевская церк.-приход. школа: три фотограф. снимка учащ. за урокомъ и 1 снимокъ школьнаго зданiя.

№ 1170. Ботюжанская двухклассная церковно-пр. школа.

Фотографическiе снимки (4), письменные работы учащихся, историческая записка о школѣ.

№ 258. Мошанская церковно-пр. школа.

Руководѣльныя работы: коверъ, вышитый гарусами, 2-хъ арш. шир. и 3-хъ арш. длины.

№ 1405. Липникскія мужская и женская церковно-пр. школы.

Женская школа. Работы по руководѣлю: покрывало для аналая, 6 чайныхъ вышитыхъ крестикомъ салфетокъ, дорожка для стола, дорожка подъ ноги.

Мужская школа. 1 тетр. съ образцами по рисованію.

№ 864. Флорештская жен. церковно-пр. школа.

2 фотографическихъ снимка.—Руководѣлье: сотканая изъ гаруса подушка, вышитая гладью, вышитое въ строчку полотенце, ламская кофта, юбка, дам. панталоны, мужская сорочка, муж. кальсоны, вышитая гарусомъ подушка.—Изъ 37 учащихся обучаются руководѣлю 30 ученицъ; руководить занятіями учительница; на занятія употребляется по 5 час. въ недѣлю.

№ 969. Трифоуцкая церковно-пр. школа.

Планъ школьнаго зданія, фотографическій снимокъ внутренняго вида школы, историческая записка, планъ школьнаго огорода, тетрадь письменныхъ работъ, программа школьнаго праздника.

№ 703. Атакская церковно-пр. школа

Двѣ фотографіи школьнаго зданія съ церковію и учащихся въ моментъ занятія въ классной комнатѣ, историческая записка о школѣ и хорѣ м. Атакъ, письменныя работы въ трехъ переплетяхъ.

№ 1997. Застынская церковно-пр. школа.

Два фотографич. снимка—вишній и внутрен. виды школы.

Хотинскій уѣздъ.

№ 984. Ленковская двухклассная церковно-приходская школа.

Историческая записка о школѣ.

Письменные работы учащихся—2 папки; 2 фотографическихъ снимка; планъ школьнаго зданія; 2 фотографическихъ снимка для стереоскопа.

№ 52. Бабинская женская церковно-пр. школа.

4 фотографическихъ снимка.

Письменные работы учащихся; альбомъ руководѣльныхъ работъ.

Въ свободные отъ ученя часы учительница показываетъ, какъ вышивать цвѣтными нитками по канвѣ различные узоры, дѣлать прошвы, вязаніе крючкомъ, кроить, шить на машинкахъ швейныхъ и вообще показываетъ все, что можетъ. Въ текущемъ учебномъ году всѣхъ учащихся 50 дѣвочекъ, изъ нихъ по руководѣлю занимаются ученицы 2 и 3 отдѣленія 27 дѣвочекъ. Занятіями по руководѣлю руководить учительница безплатно.

КІЕВСКАЯ ЕПАРХІЯ.

№ 1778. Кіевскій Епархіальный Училищный Совѣтъ.

Росписаніе уроковъ одноклассн. и двухклассныхъ школъ. Правило о чтеніи утреннихъ и вечерн. молитвъ.

Бердичевскій уѣздъ.

№ 1619. Бердичевское уѣздное отдѣленіе.

Волосско-Мехеринская ц.-п. школа: руководѣліе: полотенце, саз-

фетка, вязан. крючкомъ, прошива, вышитая шелкомъ гладью по канвѣ, полотняная салфетка, вышитая шелкомъ гладью.

Гришковецкая школа грамоты: письмен. раб. учащихся—6 тетр. въ одномъ переплетѣ.

Звенигородскій уѣздъ.

№ 1385. Звенигородское уѣздное отдѣленіе.

Успенская въ г. Звенигородѣ ц.-пр. школа. Письменные работы учащихся.

Залѣсская женская ц.-пр. школа. Рукодѣліе: а) образцы швовъ, б) чепчикъ съ вышивкой, в) 2 салфеточки, г) полотенце расшитое мережкой, д) кружева, е) бомбоньерка, ж) бумажные цвѣты и з) образцы выкроекъ.

№ 1381. Петриковская церковно-пр. школа.

Письменные работы учащихся. Рукодѣліе: а) выкройка простой кофты и баски (2), б) образцы вышиванія крестомъ по канвѣ (2), в) образцы вязанья крючкомъ кружевъ, прошивы и вышивки по ней (3), г) образцы вязанья чулокъ и носковъ, д) образцы шитья по тюлю и гладью (2) и е) вѣточка сирени.

Каневскій уѣздъ.

№ 309. Двухклассная церковно-пр. школа въ с. Бѣвцахъ.

Планъ и фасадъ зданія, работы по черченію, описаніе школьной сѣлки, письменныя работы, списокъ учебныхъ и наглядныхъ пособій.

№ 1647. Богуславская церковно-пр. школа.

Планъ и фасадъ школьнаго зданія, 2 фотографическихъ снимка.

№ 308. Мироновская женская церковно-пр. школа.

Планъ и фасадъ школы, фотографическій снимокъ, историческая записка. Работы по рукодѣлію: ситцевая розовая кофточка, картина, вышитая гарусомъ, 8 ученическихъ юбокъ, 4 кофточки, 1 фартукъ. Свѣдѣнія по рукодѣлію: дѣвочки обучаются рукодѣлію подъ руководствомъ попечительницы Ц. А. Овсянниковой, преподающей безплатно; учатся (22 изъ 32) шитью платья и вышивкамъ. На покупку матеріаловъ попечительница расходуетъ до 50 руб. въ годъ; для рукодѣлія отведено 2 часа въ недѣлю. Всѣ работы ученицъ дарятся дѣтямъ.

№ 311. Подствинская церковно-пр. школа.

5 фотографическихъ снимковъ, росписаніе уроковъ.

№ 310. Юхновская церковно-пр. школа.

Планъ школы, фотографическій снимокъ, письменныя работы учащихся.

Кіевскій уѣздъ.

№ 6. Борисо-Глѣбская въ городѣ Кіевѣ двухклассная церковно-пр. школа.

Письменные работы учащихся. Рукодѣліе: полотенце, вышитое гладью—работа ученицъ 12 и 13 лѣтъ; плетеная изъ веревокъ сумка—работа ученицъ 12 лѣтъ; туфли—работа ученицъ 12 лѣтъ; 8 металлическихъ издѣлій.

№ 481. Двухклассная съ пріют. при Кіево-Шокровскомъ женскомъ монастырѣ церковно-пр. школа въ г. Кіевѣ.

Планы и фасады школьныхъ зданій, фотографическіе снимки внѣшняго и внутренняго вида школы, группъ учащихся и учащихся въ разные

моменты школьной жизни (18); историческая записка о церковной школѣ; письмен. раб. учащихся: опыты самостоят. изложен. мыслей, чистописанія, славянскаго полууставнаго письма, образцы черченія и рисованія 3. Рукодѣліе: 1—5) папки съ образцами, 6) альбомъ съ чертежами кройки, 7) сизокъ, 8) блузки, 9) картинка, 10) дѣтское платье, 11) накидка на подушку, 12) скатерть, 13) чайная салфетка, 14) полотенце гладью, 15) дѣтское платье, 16) дѣтское платье, 17) полотенце, 18) сорочка дамская, 19) полотенце, 20) грѣлка на чайникъ, 21) лѣвчикъ, 22) чулки.

№ 1221. Старо-Кіевская Вознесенская двухкл. церковно-пр. школа въ г. Кіевѣ.

Историческій очеркъ школы. Фотографическіе снимки (2). Письмен. раб. учащихся по церк.-слав. и русск. язык., церквн. и отечеств. истор., географіи, геометріи, ариѳметикѣ, геометрическому черченію (4 тетр.). По рукодѣлію: полотенце, вышитое гладью, тетрадь съ образц. рукодѣльн. раб., приготогл. дѣвочками по личному желанію, помимо уроковъ рукодѣлія. 277 наглядныхъ пособій по геометріи (клеекъ и вырѣзываній). Программы—11. Актовая рѣчь 11 мая 1903 г. предсѣдат. уѣздн. отдѣл. Кіевск. Е. У. С.

№ 562. Кагарлыкская церковно-пр. школа.

Очеркъ школы, 2 фотографическихъ снимка школы и письменныя работы учащихся.

№ 23. Загалецкая двухклассная, имени протоіерея І. Игнатова, церковно-пр. школа.

Тетрадь по линейному черченію; по столярному ремеслу—модель столярнаго станка; модель улья—сист. Вашенка-Захарченка; деревянная точеная солонка; по сапожному—сапоги—одинъ въ готовомъ видѣ, а другой—въ частяхъ его работы; по переплетному ремеслу—4 книги—двѣ въ готовомъ переплетѣ и двѣ въ частяхъ постепенной переплетной ихъ работы. Въ школѣ ведутсязанятія по столярному, токарному, сапожному и переплетному ремесламъ. Всѣхъ учащихся въ школѣ 140, изъ нихъ 24 обучаются столярному и токарному, 18—сапожному, 20—переплетному. Столярному и токарному обучаетъ крестьянинъ (15 р. за учеб. мѣсяць), сапожному—тоже крестьянинъ (10 р. за учеб. мѣс.), переплетному—учитель (30 р. въ учебный годъ). Расходы по обученію ремесламъ покрываются изъ % на капиталъ въ 8.000 р., пожертв. Д. С. С. П. І. Игнатовичемъ, и изъ средствъ Сын. Уч. Сов. (240 р. въ годъ). По стол., токарному и сапожному ремесламъ употребляется 30 часовъ въ недѣлю съ неучащимися въ школѣ, а съ учащимися—12 (въ послѣбурочное время); по переплетному—6 час. въ недѣлю. Ремесламъ обучаются ученики 1 и 2 отд. II класса. Продажи издѣлій не было. По столярному и токарному ремесламъ исполняются школьные заказы бесплатно изъ школьныхъ матеріаловъ; частныхъ заказовъ было очень мало и выручка отъ нихъ поступала въ пользу ремесленнаго мастера; по сапожному—мастеръ обучаетъ на своихъ инструментахъ и матеріалахъ, почему и выручка отъ него не требовалась, по переплетному—обучаются на переплетѣ книгъ школьной бібліотеки.

№ 245. Образцовая при Кіевской духов. семинаріи церковно-пр. школа.

Фотографическіе снимки 2, росписаніе уроковъ.

№ 1157. Образцовая школа при 2-мъ Кіевскомъ жен. училищѣ дух. вѣдомства.

Историческая записка о школѣ, 2 тетради письменныхъ работъ учащихся, 3 дневника по школьному дежурству.

№ 198. Кіево-Флоровская при монастырѣ церковно-пр. школа.

Планъ и фасадъ школьнаго зданія; 3 фотографическихъ снимка; классное росписаніе, историческая записка о школѣ; письменныя работы учащихся. Рукодѣльныя работы: дѣтское платье, вышитая гладью женская рубаха, вязаное платье, шитая шелками подушка, портфель для газетъ, 6 разныхъ салфетокъ, 3 подставки подъ лампы, подчасникъ изъ колець, модныя вязаныя перчатки, ручка бисерная, рюшка къ вороту и рукавамъ, прошива къ занавѣси, 4 кружева, образцы вязанья для одѣяль.—Ученицы обучаются шитью въ гладь, шитью бѣлья, платьевъ и разнымъ вязаннымъ рукодѣліямъ; въ школѣ учащихся 66 человекъ, изъ нихъ рукодѣлію учатся 40; работы не продаются, заказовъ отъ постороннихъ лицъ не принимаютъ, а работы исполняются или монастырскія, или ученическія для ихъ выучки, изъ матеріала, купленнаго ученицами. Шитью бѣлья и платьевъ, шитью шелками обучаютъ монахини, разнымъ же вязаннымъ рукодѣліямъ обучаетъ учительница школы безъ особой платы.

№ 1220. Школа грамоты при Выдубицкомъ монаст. въ г. Кіевѣ.

Фотографич. снимокъ; краткая исторія школы; инструкция для школы.

Липовецкій уѣздъ.

№ 927. Александровская церк.-приход. школа.

Письменныя работы учащихся.

№ 14. Гдѣшинскій Поликарпъ, священникъ, завѣдующій Паріевской церковно-пр. школой.

Учебный счетный приборъ—наглядное пособіе при обученіи счисленію въ предѣлахъ первой сотни. Цѣна прибора 5 руб. Въ 1902 г. приборъ удостоенъ одобрительнаго отзыва Кіевского Епархіальнаго Училишнаго Совѣта.

Историческая записка о церковно-приходской школѣ с. Ивановецъ, Бердичевского уѣзда, Кіевской епархіи.

№ 1646. Зозовская женская церковно-пр. школа.

Историческая записка о школѣ, письменныя работы учащихся въ двухъ переплетахъ.

Сквирскій уѣздъ.

№ 2020. Сквирское уѣздное отдѣленіе.

Сквирская дв.-кл. церк.-прих. школа въ г. Сквирѣ: работы по рисованію, линейному черченію и по переложенію и изложенію мыслей.

М. Володарки дв.-кл. церк.-прих. школа: то же и историческій очеркъ школы.

С. Парипсы церк.-прих. школа: планъ школьнаго зданія, 2 фотографическихъ снимка—зданіе школы и группа учащихся, письменныя работы учащихся.

С. Тхаровки церк.-прих. школа: письменныя работы учащихся.

С. Шалѣвки церк.-прих. школа: росписаніе уроковъ и письменныя работы учащихся.

М. Володарки жен. церк.-прих. школа: историческій очеркъ школы и письменныя работы учащихся. Рукодѣліе: 17 мелкихъ рукодѣльныхъ работъ.

С. Заводовки церк.-прих. школа: руководѣіе: 6 мелкихъ руководѣль-ныхъ работъ.

Радомысльскій уѣздъ.

№ 1635—1596. Двухклассная церковно-пр. школа въ г. Радомысль.

4 фотографическихъ снимка. Столярное ремесло: форма для сырной пасхи, модель этажерки, деревянная полочка съ колонками. Руководѣіе: салфетка, вышитая крестомъ, салфетка, вышитая русскимъ швомъ, салфетка, вышитая гладью, полотенце, вышитое стебельчатымъ швомъ, полотенце, вышитое тамбурнымъ швомъ, чайная салфеточка, вязаная салфеточка, носовой платокъ, саше для бѣлья, подчасникъ.

Свѣдѣнія по столярному и токарному ремеслу. Изъ 164 мальчиковъ и дѣвочекъ ремеслу обучаются 30 мальчиковъ; занятіями руководить особый мастеръ съ жалованьемъ въ 120 р. при готовой квартирѣ; эта сумма выдается изъ городского управления; деньги, выручаемыя отъ заказовъ, дѣлятся пополамъ между школою и мастеромъ; въ недѣлю бываетъ по ремеслу 10 часовъ.

Свѣдѣнія по руководѣію. Въ школѣ преподается шитье бѣлья, вязанье тамбуромъ и на прутьяхъ, вышиванье русскимъ швомъ и стебельчатымъ, крестомъ, тамбуромъ и гладью, а въ послѣднемъ классѣ кройка бѣлья и платья; руководѣію обучается 77 дѣвочекъ подъ руководствомъ учительницы, которая получаетъ 120 р. въ годъ изъ суммъ Св. Синода.

№ 1632. Кухарская церковно-пр. школа.

Письменные работы учащихся—3 тетр., фотографическіе снимки—2, описаніе школьнаго праздника, планъ школьнаго зданія.

№ 1633. Рогтичская двухклассная церковно-пр. школа.

4 школьныхъ плана, школьная лѣтопись, письменныя работы учащихся въ трехъ переплетахъ, чертежные инструменты (угольникъ, двѣ ланейки, треугольникъ, три циркуля).

№ 1073. Чернобыльскія двухклассныя (мужская и женская) церковно-пр. школы.

Мужская школа: лѣтопись школы, планъ и фасадъ, фотографическіе снимки—9. По переплетному ремеслу—10 образцовъ, показывающихъ постепенный ходъ работы.

Женская школа: лѣтопись, планъ и фасадъ зданія, фотографическіе снимки—2, 8 тетрадей письменныхъ работъ учащихся. По руководѣію: образцы: заплатокъ, швовъ, кружевъ и вышиванія—14, чулки лѣтскіе 2 пары, перчатки 1, вязаная подставка подъ лампу, вязаныя корзиночки 2, вышитыя шелкомъ салфеточки 2, вязаніе крючкомъ маргаритокъ, лифчикъ, вышиваніе по тюлю 3, вышивка стрижкой, папка, вышитая на сукнѣ, вышивка стебельчатымъ швомъ, вышивка по тюлю, вязаніе крючкомъ подставки подъ лампу, вышивка мережкой, филейная работа, полоса, вышитая изъ сукна, вышивка стебельчатымъ швомъ, выкройка.

Свѣдѣнія о ремесленныхъ и руководѣльныхъ занятіяхъ. Мужская школа: ведутся занятія переплетнымъ ремесломъ; программы опредѣленной нѣтъ. Учащихся въ школѣ 121, изъ нихъ обучаются ремеслу—29. Занятіями руководитъ учитель; преподаетъ безплатно. На обзаведеніе инструментами и на первоначальное приобрѣтеніе матеріаловъ денежныя средства затрачены учителямъ, преподающимъ ремеслу; на занятія ремесломъ упо-

требуется 6 часовъ въ недѣлю со всѣми учащимися; 1 отд. 2 класса—3 часа и 2 отд. 2 класса—3 часа. Издѣлія не продаются; работы производятся преимущественно для школы. Доходовъ нѣтъ.

Женская школа: проходится рукодѣліе въ слѣдующемъ порядкѣ: шитье, вышиваніе по канвѣ, вязаніе спицами и крючкомъ; плетеніе корзины изъ шпагата, гарусное вязаніе, вышиваніе по тюлю, филейныя работы; кройка простыхъ платьевъ и бѣлья, вышиваніе шелкомъ по сукну. Всѣхъ учащихся въ школѣ 163, всѣ обучаются рукодѣлію. Занятіями руководитъ особая учительница рукодѣлія; жалованья получаетъ 300 руб. въ годъ. На рукодѣліе отъ попечителя школы инженера С. Халютина поступаетъ 50 р. На занятіе рукодѣліемъ употребляется въ недѣлю 20 часовъ (1 группа—6 часовъ, 2 группа—4 часа, 3 группа—5 часовъ, 1-ое отдѣленіе 2-го кл.—2 часа; II-ое отдѣленіе 2-го кл.—3 часа. Ученическія издѣлія продаются и вырученныя деньги расходуются на покупку матеріаловъ.

Уманскій уѣздъ.

№ 285. Подобновская церковно-пр. школа.

Сапоги мужскіе кожаные.

№ 206. Черно-Камьянская женская церковно-пр. школа.

По рукодѣлію: 4 вышитыхъ полотенецъ, 2 салфетки, вышитыхъ подѣлбѣ, 5 салфетокъ вышитыхъ чайныхъ, 26 кусковъ первоначальныхъ работъ, 1 вышивка для рубахи, 17 №№ разныхъ бумажныхъ цвѣтовъ. Въ школѣ обучается 51 дѣвочка и всѣ занимаются рукодѣліемъ; руководитъ занятіями учительница Александра Кисилевичъ; на рукодѣліе специальныхъ средствъ не имѣется, но учительница удѣляетъ изъ личныхъ средствъ; рукодѣліемъ занимаются дѣвочки по 1 часу въ день.

№ 1645. Онуфріевская церковно-пр. школа.

Планъ школы, историческій очеркъ школы. Рисованіе: 2 пейзажа масляными красками, 26 рисунковъ карандашомъ— работа учениковъ школы.

Черкасскій уѣздъ.

№ 981—1724. Михайловская двухклассная церковно-пр. школа м. Городища.

Письменные работы учащихся (въ двухъ переплетахъ) и тетрадь по черченію и рисованію. 14 тетрадей съ образцами рукодѣлія, переплетенныхъ въ одну папку.

№ 979. Двухклассная церковно-пр. школа Соборнаго прихода въ г. Черкассахъ.

Планъ и фасадъ школьнаго зданія, фотографическій снимокъ учащихся, учащихся и попечителя школы, историческая записка о школѣ, письменныя работы учащихся—въ трехъ переплетахъ.

№ 472. Елнская женская двухклассная церковно-пр. школа.

Историческая записка о школѣ, фотографическіе снимки—10; планы школьнаго зданія—3, письменныя работы ученицъ—5. По рукодѣлію: половиковъ—2, простыхъ кошелокъ—2, стоячая кошелка, лентовая кошелка, большой ранецъ, малый ранецъ, качалокъ—3, сундучекъ, саквояжъ, малая простая вязанка, большая простая вязанка, игрушечныхъ кошелокъ—10, малая вязанка, малая фруктовая корзина, большая вязанка, малыя женевскія кошелки—2.

Работы по ремеслу мастера корзино-плетенія изъ рогозы Филиппа Григоренко (учитель, руководящій ремесленными занятіями въ Элинской церк.-прих. школѣ); большая женевская кошелка, большая фруктовая корзина, круглая фруктовая корзина, модель корзины для бумагъ, женевскія кошелки съ украшениями—2, пара лаптей, дорожная корзинка, корзинка для хлѣба, пара туфель, корзинка для работы, фуражка, ридикюль.

Въ школѣ ведется обученіе корзиноплетенію изъ рогозы, практически. Всѣхъ учащихся въ школѣ 124, изъ нихъ обучаются ремеслу 16. Занятіями руководить опытный мастеръ—крестьянинъ Подольской губ. Филиппъ Григоренко, за плату 240 руб. въ годъ. На устройство ремесленныхъ занятій средства отпускаетъ почительница школы мѣстная помѣщица Екатерина Андреевна Балашова (около 100 руб.). На занятія ремеслами употребляется 12 часовъ въ недѣлю: въ первомъ классѣ отъ 6 до 8 часовъ, а во второмъ отъ 4 до 6 часовъ. Изготовленные издѣлія изъ рогозы продаются частнымъ лицамъ на мѣстѣ, иногда поступаютъ заказы изъ другихъ мѣстностей. Вырученные деньги отъ продажи издѣлій остаются при школѣ и употребляются на надобности школы.

№ 282. Рождество-Богородичная церковно-пр. школа.

Планъ школьнаго зданія, 2 фотографическихъ снимка. Рукодѣліе: вышивка по бумажной канвѣ, гарусная грѣлка, 3 вязаныхъ салфетки, атласный мѣшочекъ, книжка съ образцами разныхъ работъ.

№ 980. Велико-Старосельская церковно-пр. школа.

Пять тетрадей письменныхъ работъ.

№ 470. Школа грамоты въ д. Елизаветовкѣ.

Фотографическій снимокъ зданія школы, историческая записка о школѣ, письменныя работы учащихся.

№ 1648. Мошенская двухклассная церковно-пр. школа.

Фотографическій снимокъ школы, 43 тетради письменныхъ работъ учащихся.

Чигиринскій уѣздъ.

№ 217. Лебединская двухклассная, при Лебединскомъ жен. монастырѣ, церковно-пр. школа.

Рукодѣліе: образецъ швовъ, модели дѣтскаго бѣлья, образцы: вязанія, вышиванія шерстью, вышиванія по тюлю, вышиванію гладью, салфетка, вышитая шелками гладью. Рукодѣлію обучаются всѣ ученицы школы—118. Обучаютъ учительницы— послушницы монастыря Анна Напольская и Александра Архипова, изъ которыхъ первая—учительница кройки и шитья получаетъ 150 руб. жалованья въ годъ, а вторая—учительница вязанія и вышиванія 50 руб. Времени на уроки рукодѣлія затрачивается 15 часовъ еженедѣльно. На покупку принадлежностей для рукодѣлія и матеріаловъ расходуется ежегодно 25—30 р., причѣмъ большинство ученицъ имѣютъ матеріалъ для работъ собственный.

КОСТРОМСКАЯ ЕПАРХІЯ.

№ 41. Костромской Епархіальный Наблюдатель церковныхъ школъ А. Е. Юницкій.

Одноклассныя школы.

Предтеченская женская г. Юрьевца: фотографическій снимокъ школы.
Карьковская, Кологривскаго уѣзда: фотографическій снимокъ школы.

№ 777. Образцовая при Костромской дух. семинаріи церковно-пр. школа.

Фотографическій снимокъ школы.

№ 1501. Образцовая школа при Костромскомъ Епарх. жен. училищѣ.

4 фотографическихъ снимка, классное росписаніе, каталогъ школьной бібліотеки. Руководѣіе: 6 салфеточекъ подъ стаканъ, салфетка вязаная крючкомъ, 6 мѣшечковъ, кружево, перочистка, поясъ, вязаный крючкомъ, одинъ чулокъ.

Ветлужскій уѣздъ.

№ 1462. Ветлужское уѣздное отдѣленіе.

Церковно-прих. школы.

Воскресенская-Соборная: письменныя работы учащихся—4 тетради.

Ветлужская-Троицкая: письменныя работы учащихся—3 тетради.

Верховская: письменныя работы учащихся—3 тетради.

Хмѣлевицкая: письменныя работы учащихся—3 тетради.

Галичскій уѣздъ.

№ 654. Нольская церковно-пр. школа.

Тетрадь письменныхъ работъ учащихся.

№ 1934. Дурцовская церковно-пр. школа.

По рисованію 1 тетрадь (работа разныхъ учениковъ).

№ 1932. Ильинская церковно-пр. школа.

Письменныя работы въ 1-й тетради.

Кологривскій уѣздъ.

№ 1459. Кологривская женская церковно-пр. школа въ г. Кологривѣ.

Планъ и фасадъ школьнаго зданія, 2 фотографическихъ снимка школы, историческій очеркъ школы, 3 экзаменаціонныхъ списка съ приложеніемъ письменныхъ работъ учащихся, описаніе школьныхъ праздниковъ, актовая рѣчь.

№ 1727. Костылевская церковно-пр. школа.

Историч. записка о школѣ, 2 фотографич. снимка и письменныя работы учащихся (4 тетр.).

Костромской уѣздъ.

№ 1367. Алексинская церковно-пр. школа.

Письменныя работы учащихся—6 тетрадей.

№ 1122. Грудевская церковно-пр. школа.

Письменныя работы учащихся. Руководѣіе: вышитое полотенце, чулки, кружева для полотенца—3 и вышивка для полотенца.

№ 929. Θεодоровская церковно-пр. школа.

Письменныя работы учащихся—1 тетр. Работы по руководѣію: полотенце, салфетка.—Обученіе руководѣію ведется съ 1904 года. Обучаетъ учительница бесплатно. На руководѣіе еженедѣльно затрачивается по 5 час. Матеріалъ для работъ приобрѣтается учащимися; работаютъ для себя.

№ 1368. Ильянская, что на Кубани, школа грамоты.
Письменные работы учащихся—3 тетради.

Макарьевскій уѣздъ.

№ 1815. Макарьевское уѣздное отдѣленіе.

Устьнейская женская ц.-пр. школа. Письменные работы учащихся (11 тетр.).

Коверницкая ц.-пр. школа. Письменные работы учащихся (11 тетр.).

№ 123. Макарьевская женская церковно-пр. школа.

Письменные работы учащихся—8 тетр. Рукодѣліе: дѣтскіе саножки, подчасникъ, сумка для гребенки, чепчикъ дѣтскій, коврикъ подъ лампу.

№ 124. Устьнейская церковно-пр. школа.

Письменные работы учащихся—23 тетр. Рукодѣліе: кружевной бумажный передникъ, бумажныя вязаныя на спицахъ перчатки.

Нерехтскій уѣздъ.

№ 928. Тетеринская церковно-пр. школа.

Работы по рукодѣлію: 1 пара чулокъ, 2 кружева и 2 прошвы.

Солигаличскій уѣздъ.

№ 20. Корцовская церковно-пр. школа.

Рукодѣльные работы: полотенце строченое—работа уч. 14 л., 2 плато изъ шерсти—работа уч-цы 13 л., чулки—работа уч-цы 10 л., 2 кружева—работа уч-цы 10—12 л., кофточка ситцевая—работа уч-цы 14 л., образецъ швовъ—работы уч-цы 10 лѣтъ.

Чухломскій уѣздъ.

№ 1730. Чухломскій уѣздный наблюдатель церковныхъ школъ.

Историч. очеркъ Софійской с. Бушнева церк.-пр. школы и письменныя работы учащихся той же школы (2 тетр.).

№ 1936. Софійская церковно-пр. школа с. Бушнева.

Письменные работы въ 2 тетрадяхъ.

Юрѣвецкій уѣздъ.

№ 1933. «Александровская» (Имени Императора Александра III-го) церковно-пр. школа въ с. Архангельскомъ.

Планъ и фасадъ школьнаго зданія; четыре фотографическихъ снимка на одной общей карточкѣ.

№ 1052. Порздневская женская церковно-пр. школа.

Историческая записка о школѣ и письменныя работы учащихся. Историческая записка о Порздневской школѣ грамоты.

№ 1935. Воронцовская церковно-пр. школа.

Письменные работы (5 тетрадей); планъ и фасадъ школьнаго зданія; историческая записка.

КУРСКАЯ ЕПАРХІЯ.

№ 1779. Курскій Епархіальный Училищный Совѣтъ.

Церк.-прих. школы:

Соборная города Суджи—фотографическій снимокъ.

Николаевская заштат. гор. Мирополья—фотографическіе снимки 2.

Макаровская, Львовскаго уѣзда—фотографическіе снимки 2.

Уланковская женская—два картона съ образцами рукодѣльныхъ работъ.

№ 1015. Двухклассная образцовая школа при Курской дух. семинаріи.

Письменные работы учащихся.

Грайворонскій уѣздъ.

№ 645. Грайворонское уѣздное отдѣленіе.

Стригуновской п.-пр. школы: 2 фотограф. снимка.

Борисовско-Троицкой женской п.-пр. школы: историческая записка о школѣ, фотографическіе снимки (1 экз.), круговая тетрадь письменныхъ работъ и по рукодѣлію—24 образца работъ рукодѣльныхъ, нашитыхъ на одномъ картонѣ.

Борисовско-Михайловской ж. п.-пр. школы: планъ школы и фасада (фотограф. снимки), историческая записка о школѣ и три тетради письменныхъ работъ.

№ 1038. Красно-Яружская двухклассная церковно-пр. школа.

Фотографическіе снимки 2, историческій очеркъ, классное росписаніе, письменныя работы учащихся, образцы черченія и рисованія, картины: «Затишье», «Опричникъ».

Дмитріевскій уѣздъ.

№ 1612. Бѣляевская женская церковно-пр. школа.

Планъ школьнаго зданія, фасадъ школы, историческій очеркъ школы, школьная статистика, характеристика «Танька и Вѣра», описаніе «Школьная елка», письменная работа ученицъ 3-го отдѣленія, росписаніе уроковъ, каталогъ выставленныхъ школою предметовъ. По рукодѣлію: образцы шитья, вязанья и вышиванья уч-цъ 2-го и 3-го отдѣленія — подножный коверъ, стѣнной коверъ, нитяные чулки, дѣтскія рукавички, отдѣлка по тюлю, салфетка изъ кружевъ, дѣтское платье, рабочая сумка, 5 вышитыхъ полотенецъ.

№ 512. Вѣтская женская церковно-пр. школа.

Историческая записка о школѣ, 3 фотографическихкихъ снимка и тетрадь письменныхъ работъ. По рукодѣлію: 1 пар. чулокъ шерстяныхъ дѣтскихъ, 1 пар. чулокъ шерст. большихъ, 6 полотенецъ вышитыхъ, 1 фартукъ вышитый, 1 кофта, 2 салфетки. Рукодѣлію обучаетъ учительница Олимпиада Васильева бесплатно, занимаясь въ недѣлю по 3 урока, обучающихся рукодѣлію бываетъ ежегодно 25—30 дѣвочекъ, которыя, наряду съ вязаніемъ чулокъ, кружевъ, вышиванія полотенецъ, обучаются кройкѣ рубахъ, фартуковъ, юбокъ и кофты и шитью на швейной машинѣ. Швейная машина приобрѣтена на средства учительницы Васильевой. Дѣвочки ученицы Васильевой не только хорошо умѣютъ для себя шить, но и принимаютъ заказы отъ своихъ односельчанокъ, поддерживая тѣмъ существованіе своей семьи.

№ 625. Дерюгинская церковно-пр. школа.

Планъ и фасадъ школьнаго зданія. Историческая записка о школѣ.

№ 650. Церковно-пр. женская школа въ г. Дмитріевѣ.

2 фотографическихкихъ снимка: наружный видъ зданія и внутренній видъ класса, историческій очеркъ школы, 2 тетр. письменныхъ работъ учащихся въ 1 тетр.

№ 510. Поповкинская ж. церковно-пр. школа.

Историческая записка о школѣ, 2 фотографическихъ снимка и двѣ тетради письменныхъ работъ. По рукодѣлію: 1 чулокъ вязанный, 1 пара перчатокъ, дѣтскій поясъ, поясъ для взрослога, 1 пара чулокъ дѣтскихъ тамбурной работы, 1 дѣтскіе башмаки, дѣтская шапка, 2 полотенца вышитыхъ, полотенце чайное, 1 покрывка для чайника, 3 полотенца вышитыхъ строчкою, 3 салфетки, 1 салфетка гипюрной работы, 2 полотенца гипюрной работы, 1 вышивка для щетки, рамка для карточки и подчасникъ.

№ 511. Селинская жен. церковно-пр. школа.

1) Историческая записка о школѣ съ планомъ, 2) 3 тетради письменныхъ работъ, 3 фотографическихъ снимка. По рукодѣлію: 1 вязанки шерстяныя, 1 чулки бумажные, 2 кружева къ полотенцу и 2 полотенца вышитыхъ.

№ 513. Почепская женская церковно-пр. школа.

2 фотографическихъ снимка, 3 тетради письменныхъ работъ, историческая записка. По рукодѣлію: 1 пара вязанокъ, 1 пара суконныхъ чулокъ, 2 пары прошивъ для полотенецъ, 3 вышивныхъ полотенца.

Корочанскій уѣздъ.

№ 1990. Александровская церковно-пр. школа.

Историческій очеркъ школы.

№ 1374. Церковно-пр. школа въ слободѣ Холодной.

2 фотографическихъ снимка школы, историческая записка о школѣ, письменныя работы учащихся—однѣ переплеть,

№ 1453. Соборная г. Корочи церковно-пр. школа.

Историческая записка о школѣ съ планомъ школы.

Письменные работы учащихся—однѣ переплеть. Рукодѣліе: полотенце, вышитое гладью, полотенце вышитое крестомъ, полотенце вышитое крестомъ съ кружевами, дѣтскія варежки, дѣтскія перчатки, дѣтскіе чулки.—Свѣдѣнія по рукодѣлію: рукодѣлію обучаются 81 ученица, въ недѣлю бываетъ 6 уроковъ, преподаетъ особая учительница рукодѣлія, которая получаетъ отъ Корочанскаго городского общества 60 руб. въ годъ, матеріалъ для работъ ученицы прибрѣтали на средства родителей, а бѣднымъ ученицамъ бесплатно выдавали: Корочанскій купецъ Н. И. Чижиковъ и учительница рукодѣлія Г. Г. Иванова, всего на сумму отъ 5 до 10 руб. въ годъ.

№ 1373. Покровская школа грамоты въ г. Корочѣ.

Фотографическій снимокъ школы, историческій очеркъ школы, письменныя работы учащихся—одна тетрадь. Рукодѣліе: вязаные спицами бумажные дѣтскіе чулки, 3 вязаныхъ крючкомъ бумажныхъ кружева, 2 вышитыхъ по канвѣ полотенца съ кружевами, вышитый чехолъ на диванную подушку.

Курскій уѣздъ.

№ 644. Курское уѣздное отдѣленіе.

Знаменской мужского монастыря ц.-пр. школы г. Курска: 2 фотографическихъ снимка.

Преображенской ц.-пр. школы «имени Г. И. Лаврова»: два фотографическихъ снимка и по рукодѣлію—9 образцовъ рукодѣльныхъ работъ на одномъ картонѣ.

№ 1792. Конопатовская двухклассная женская церковно-пр. школа при Благовѣщенской города Курска церкви.

Фотографическіе снимки—9, по рукодѣлію: корзиночка для рукодѣлія изъ сѣмянъ «тыква», полотенецъ 5, сорочекъ 3, салфетокъ 2, образцы вышивокъ 5, образцы вязанія кружевъ 3.

№ 643. Рышковская двухклассная церковно-пр. школа.

1) Тетрадь письменныхъ работъ и 2) фотографическій снимокъ. По рукодѣлію: 2 сумочки вязаныхъ, 1 салфетка вязаная, 1 полотенце вышитое и 2 кружева къ полотенцу. Въ школѣ учащихся 110 челов., изъ нихъ 11 учениковъ обучаются переплетному ремеслу по 3 часа въ недѣлю, подъ руководствомъ учителя. Средства на матеріалъ для переплетнаго ремесла отпускаетъ попечительница школы графиня Клейнмихель—по 20 рублей ежегодно.

№ 495. Богословская церковно-пр. школа въ г. Курскѣ.

2 фотографическихъ снимка наружнаго вида школы.

№ 342. Курская Стрѣлецкая женская церковно-пр. школа.

2 фотографическихъ снимка — внѣшній и внутренній виды школы, славянское полууставное письмо, письменныя работы ученицъ—каллиграфія (3 тетр.), рукодѣльныя работы: шитое гладью полотенце, саше для газетъ, образцы вышивокъ—«Ришелье», «Филе», «мережка», образецъ вязанья крючкомъ, шитый по тюлю платокъ, поддонникъ гарусный, рогъ изобилія съ цвѣтами.—Рукодѣлію обучаются всѣ 110 дѣвочекъ, занятіями руководить учительница школы бесплатно. Необходимые расходы покрываются изъ суммъ мѣстнаго церк.-приходскаго попечительства, съ добавленіемъ недостающаго изъ личныхъ средствъ учащихся. Въ I отд. рукодѣліе бываетъ 3 часа, а во II-мъ и III-мъ по 6 ч. въ недѣлю.

№ 642. Свято-Троицкая монастырская ж. церковно-пр. школа г. Курска.

1) Историческій очеркъ школы, 2) письменныя работы въ 3 переплетахъ и 3 фотографическихъ снимка. По рукодѣлію: подушка для дивана, 1 вещица для визитныхъ карточекъ, сумочка изъ стружекъ, 1 сумочка вышитая по канвѣ, саше изъ лентъ, подчасникъ изъ колець, 1 поддонникъ изъ стружекъ, 2 корзинки изъ стружекъ, 2 грѣлки тамбурной работы (1 изъ шерсти и 1 изъ нитокъ), 2 полотенца вышитыхъ, 3 салфетки тамбурной работы, 1 салфетка для сухарей и 6 салфетокъ чайныхъ, 2 салфеточки тамбурной и филейной работы и чулки дѣтскіе.

Львовскій уѣздъ.

№ 666. Львовское уѣздное отдѣленіе.

Историческіе очерки о церковно-приходскихъ школахъ Львовскаго уѣзда: 1) Юрьевской, 2) Малѣевской, 3) Надеждинской, 4) Мануиловской, 5) Обще-Колодезской, 6) Пѣнской, 7) Сафоновской, 8) Успенской-Каменевской, 9) Шерекинской, 10) Черемошанской, 11) Чаплинской, 12) Вѣтренской, 13) Банищской, 14) Борисовской, 15) Ваблинской, 16) Вышне-Деревенской, 17) Глинницкой, 18) Городевской, 19) Дпченской, 20) Затолокнской, 21) Дурово-Бобриковской, 22) Коробкинской, 23) Слободской, 24) Левшинской, 25) Кромско-Быковской, 26) Любичкой, 27) школы грамоты Старо-Гатицкой, 28) Телятнаговской и 29) Ивановской ц.-пр. школы.—По рукодѣлію: 2 полотенца вышитыхъ, 2 салфетки вязаныхъ, 1 чулки бумажные дѣтскіе и 3 образца кружевъ къ полотенцу.

№ 665. Львовская мужская и женская церковно-пр. школы въ г. Львовѣ.

Историческій очеркъ школы, письменныя работы въ одной тетради и по рукодѣлію: салфетка вязаная, 2 скатерти вязаныхъ, рубашка дѣтская, полотенце вышитое, 1 чулки бумажныя и кружева къ полотенцу.

Ново-Оскольскій уѣздъ.

№ 1103. Ново-Оскольское уѣздное отдѣленіе.

Соборно-Успенской г. Новога-Оскола ц.-пр. школы: 2 фотографическихъ снимка.

Богоявленской того же города ц.-пр. школы: 1 фотографическій снимокъ.

Куськинской ц.-пр. школы: историческій очеркъ.

Русско-Халанской ц.-пр. школы: историческій очеркъ.

Обоянскій уѣздъ.

№ 1516. Обоянское уѣздное отдѣленіе.

Одноклассныхъ ц.-пр. школъ:

Смоленской г. Обояни—письменныя работы въ переплетѣ.

Соборной г. Обояни—письменныя работы въ переплетѣ и по рукодѣлію: рубашка и полотенце, вышитыя гладью, платокъ вышитый и прошивка вязаная.

С. Полкотельникова одноклассной ц.-пр. школы — письменныя работы въ переплетѣ.

Школъ грамоты:

С. Рудавца—письменныя работы въ переплетѣ.

С. Спасскаго—письменныя работы въ переплетѣ.

№ 17. Ивнянская Маринская ж. церковно-пр. школа.

Письменныя работы ученицъ 3-го отдѣленія, по рукодѣлію: одна пара чулокъ—работа ученицы 9 лѣтъ, фартукъ—работа ученицы 10 лѣтъ, дѣтская рубашка—работа ученицы 10 лѣтъ, скатерть—работа ученицы 11 лѣтъ и полотенце вышитое гладью—работа ученицы 11 лѣтъ. Обучаются рукодѣлію 45 дѣвочекъ, обученіемъ занимается учительница А. В. Иванова, на обученіе затрачивается въ недѣлю 6 часовъ, на покупку матеріаловъ расходуется до 20 р. въ годъ.

№ 16. Ивнянская двухклассная церковно-пр. школа, въ память чудеснаго избавленія Государя Императора Александра III 17 октября 1888 г.

Планъ и фасадъ школьнаго зданія. 17 октября въ Ивнянской двухклассной школѣ (изъ впечатлѣній учителя Ив. Недригайлова)—рукопись. Письменныя работы учениковъ 1-го кл. по чистописанію, диктанту, переложенію и геометрическому черченію. По столярному ремеслу: модели табулета, скамьи и грабель.—Обучаются столярному ремеслу 20 (изъ 92). Обученіемъ занимается мастеръ-столяръ, получающій за свой трудъ 20 р. въ мѣсяцъ, при готовой квартирѣ, отъ попечителя школы графа К. П. Клейнмихеля. Столярныя занятія начинаются съ ноября и продолжаются до конца учебнаго года. Ремесломъ занимаются ежедневно съ 8 $\frac{1}{2}$ ч. до 2 ч. дня 4 мальчика, по 2 изъ каждаго отдѣленія 2-го класса. Матеріалъ отпускается изъ дѣлничества попечителя. Издѣлія не продаются, а поступаютъ въ распоряженіе экономіи. Столярная помѣщается въ двухъ комнатахъ.

Путивльскій уѣздъ.

№ 1266. Путивльское уѣздное отдѣленіе.

Историческій очеркъ церковныхъ школъ гор. Путивля и его уѣзда за 25-лѣтній періодъ ихъ существованія.

Фотогр. снимки школьныхъ зданій въ одной рамкѣ.

Духановская ц.-пр. школа: историческая записка о школѣ, тетрадь письменныхъ работъ и 3 фот. снимка.

Воронская ц.-пр. школа: историческій очеркъ школы съ планомъ и письменныя работы (1 тетр.).

Благовѣщенская ж. ц.-пр. школа: историческая записка о школѣ и письменныя работы (1 пер.).

Благовѣщенская смѣшанная ц.-пр. школа: историческій очеркъ школы и письменныя работы (1 пер.).

Шошинская школа грамоты: историческій очеркъ школы и 7 тетр. письменныхъ работъ.

По одноклассной школѣ при Дьяковской второклассной школѣ: письменныя работы учащихся, историческій очеркъ школы.

№ 1265. Одноклассная въ хутор. Ильинскомъ церковно-пр. школа.

Историческій очеркъ школы, 6 фот. снимковъ (1 рам.), тетрадь письменныхъ работъ. По рукодѣлію: полотенце вышитое, ночная кофта, мужская рубашка синяя, 2 рубашки дѣтскихъ, фартукъ черныи, кальсончики, чепецъ дѣтскій, чулки дѣтскіе и нагрудникъ.—Рукодѣлію изъ 62 учащихся обучаются 18 человекъ подъ руководствомъ учительницы, по 2 часа въ недѣлю и по вечерамъ поздней осени и великаго поста, когда дѣти, вслѣдствіе бездорожья, остаются ночевать въ школѣ; учительница преподаетъ шитье, кройку, вышиваніе и вязанье кружевъ и чулокъ, постоянной платы не имѣетъ, но ежегодно получаетъ отъ уѣзднаго отдѣленія въ награду до 30 рублей. На приобретеніе матеріала расходуетъ школою мѣстныхъ средствъ до 10 р., до 10 р.—почетельницею и до 10 р. ученицами (натурою). Заказы не принимаются.

№ 95. Покровская женская школа грамоты г. Путивля.

Рукодѣліе: шпиза садовая изъ батиста, виноградъ изъ бумаги.—Ученицы обучаются рукодѣлію по программѣ школъ Императорскаго Женскаго Патріотическаго Общества: дѣлаютъ цвѣты, вяжутъ, вышиваютъ и даже шили бѣлье для вдовъ въ войну съ японцами. Обучаются рукодѣлію всѣ дѣвочки (15). Обученіемъ занимается учительница бесплатно и, кромѣ того, покупаетъ за свой счетъ матеріалъ для рукодѣлія.

Рыльскій уѣздъ.

№ 278. Рыльское уѣздное отдѣленіе.

Альбомъ съ рисунками, планами и краткими описаніями 1-й двухклассной, 6 ц.-пр. школъ и 1 школы грамоты, образцы письменныхъ работъ, историческій очеркъ съ фотографическими снимками церкви-школы при ст. Коренево; по рукодѣлію: модель чулокъ, образецъ работы кружевъ для полотнца, образцы вязанія—грѣлка для чайника, образцы вышиванія—подстаканники 2, сухарницы 2.

№ 1069. Карижская женская церковно-пр. школа.

Краткія свѣдѣнія о школѣ. Работы по рукодѣлію: вышитая скатерть, вязанный мужской шарфъ, вышитое и обшитое кружевами полотно, бумажная розовая вязаная скатерть, бумажная бѣло-розоваго цвѣта скатерть, сумка въ сѣткѣ, вязаныя рукавицы, коробка съ искусственными

цвѣтами.—Руководѣіе преподаетъ особая учительница, съ жалованьемъ 120 р. въ годъ. Средства на покупку матеріаловъ доставляетъ попечительница школы Е. М. Терещенко.

№ 1773. Покровская церковъ-школа при станціи Коренево М.-К.-В. жел. дор.

По руководѣію: дѣтское ситцевое платье, полотенце съ вышивкой гипюръ, полотенце вышитое съ кружевомъ, сорочка вышитая для мальчика, дѣтскій фартукъ съ вышивкой въ гладь. Образецъ переплетныхъ работъ, модель: стулъ-лѣстница орѣховаго дерева, сундукъ сосноваго дерева полированный.

Свѣдѣнія о ремесленныхъ занятіяхъ. Въ школѣ обучаются ремесламъ: переплетному, столярному и руководѣію, подъ руководствомъ опытныхъ преподавателей. Всѣхъ учащихся въ школѣ 70, изъ нихъ обучаются ремесламъ: переплетному 15 учениковъ, столярному 9, руководѣію 18 ученицъ. Ремесламъ обучаютъ: переплетному—учитель церкви-школы Безугловъ, столярному—надсмотрщикъ телеграфа Корневской п.-т. конторы Досычевъ, руководѣію—дворянка Сучкина. Всѣ означенныя занятія ведутся на средства стровителя церкви-школы Статскаго Совѣтника Е. В. Ходунова. Занятія ремеслами ведутся съ учащимися 2 и 3 группы два раза въ недѣлю, урокъ продолжается 2 часа. Средства, получаемыя отъ продажи издѣлій, расходуются на покупку матеріаловъ.

Тимскій уѣздъ.

№ 646. Тимское уѣздное отдѣленіе.

Отъ одноклассныхъ ц.-пр. школъ:

Рѣпецко-Платовской—письменные работы въ 1 переплетѣ.

Зуевской—1) историческая записка о школѣ, 2) два фотогр. снимка и 3) планъ и фасадъ школьнаго зданія.

Становской—1) историческая записка о школѣ и 2) фотографическій снимокъ.

Шумаковской—историческій очеркъ школы.

Борзенковской—историческій очеркъ школы.

Никольской—фотографическій снимокъ.

Фатесжскій уѣздъ.

№ 758. Фатесжское уѣздное отдѣленіе.

Покровская двухклассная школа. Письменные работы учащихся: по русскому языку, по ариметикѣ, по чистописанію 6 переплетовъ, образцы по рисованію—1 переплетъ, 2 фотографич. снимка и планъ школы.

Богословская женская школа. Письменные работы учащихся—2 переплета. Работы по руководѣію: вязаная салфетка, 8 образцовъ вязанья крючкомъ, образцы первоначальныхъ работъ, начатая скатерть, кошелекъ для работъ, маленькіе чулки, кружево для простынь, 2 вышитыхъ полотенца.

Соборная Богоявленская женская школа. Письменные работы учащихся—2 переплета, 5 образцовъ вязанья крючкомъ на одномъ листѣ.

Щигровскій уѣздъ.

№ 1789. Щигровское уѣздное отдѣленіе.

Альбомъ съ фотографическими снимками церковно-приходскихъ школъ Щигровскаго уѣзда, историческій очеркъ одноклассной церковно-приходской школы при Казанской кладбищенской церкви гор. Щигры, историческій очеркъ одноклассной школы села Вязового, Щигровскаго уѣзда.

ЛИТОВСКАЯ ЕПАРХІЯ.

№ 1348. Литовскій епархіальный наблюдатель церковныхъ школъ, свящ. М. М. Пашкевичъ.

2 росписанія уроковъ для одноклассныхъ ц.-пр. школъ.

Отъ одноклассныхъ ц.-пр. школъ:

Ново-Свѣнцианской фотографическій снимокъ.

Новоалександровской 4 фотографическихъ снимка и

Глубокской женской по рукодѣлю: подушка диванная и подставка для бумагъ.

№ 318. Образцовая женская школа при Епархіальномъ ж. училищѣ въ г. Вильнѣ.

Рукодѣлье: полудѣтскіе чулки, дѣтскіе башмачки изъ шерсти, полотенце съ вышивкою по канвѣ съ кружевами и коврикъ, вышитый шерстью по рогожкѣ.—Рукодѣлю обучаются всѣ 50 ученицъ, обучаетъ учительница по 2 часа въ недѣлю; необходимый матеріалъ пріобрѣтается за счетъ средствъ, отпущаемыхъ на содержаніе школы.

Виленскій и Трокскій уѣзды.

№ 155. Виленско-Трокское уѣздное отдѣленіе.

Новосвѣтская одноклассная женская: портфель, абажуръ на лампу, портфель для карточекъ, мѣшокъ для платковъ, подставки для подсвѣчниковъ (желтыя) 2, подставки лиловыя для подсвѣчниковъ 2, дѣтскіе розовые башмаки, дѣтскіе голубые башмаки, мѣшокъ для щетки, вязаная салфетка подъ сахарницу, вышитое полотенце, вышитая накидка для подушки, папка съ письменными работами ученицъ; Новосвѣтская мужская двухклассная: виды церкви школы 4, группы учащихся и учащихся 4, папка съ тетрадами учениковъ, планъ 2 класса, папка съ письменными работами по русскому языку и черченію, папка съ работами по рисованію, росписаніе уроковъ; Закретская женская: коверъ, салфетокъ чайныхъ 6; Знаменская женская: блузки (4), дорожка на столъ, салфетка подъ лампу, тоже; Снипишская женская: фотографическій снимокъ, письменныя работы 3, полотенце съ шитьемъ мережка, полотенце съ вышивкою крестомъ по канвѣ, шитье гладью по канвѣ для мужской рубашки, 2 образца тамбурнаго вязанья кружевъ; въ гор. Вильнѣ двухклассная: планъ, фотографическіе снимки 2, письменныя работы 8, чертежей 3; Виктосина школа грамоты: чистописаніе, диктовка, письменныя работы.

№ 165. Ново-Вилейская ж. д. церковно-пр. школа.

Планъ школы, 3 фотографическихъ снимка, письменныя работы учащихся. Рукодѣліе: образцы рукодѣльныхъ работъ (7), 3 вышитыхъ полотенецъ, наволочка, 2 салфетки—1 изъ квадратиковъ и съ ирландскими кружевами, носовой платокъ, дамскія панталоны, мужскіе кальсоны, дамская рубашка, прошивка тюлевая, подстаканникъ, 3 чайныхъ салфетки, салфетка (неокончен.), абажуръ, дѣтское платье, сумочка для писемъ, распашенка, блузка дамская, слюнявка, полоска, вышитая по канвѣ, галстухъ, диванная подушка (неокончен.), кофточка ночная, мужская рубаха, кошелекъ, вѣтки шиповника и чайной розы.

Вилькомирскій уѣздъ.

№ 1449. Каролишская церковно-пр. школа.

Письменныя работы учащихся—по чистописанію и славянскому письму.

Дисненскій уѣздъ.

№ 1051. Дисненское уѣздное отдѣленіе.

Два фотографическихъ снимка Порѣчской церковно-пр. школы.

№ 1119. Глубокская женская церковно-пр. школа.

Два фотографич. снимка (внутренній и внѣшній видъ школы) и письменныя работы учащихся. Рукодѣлія: 3 полотенца съ вышивкою.

№ 1584. Игуменовская женская церковно-пр. школа.

Фотографическій снимокъ, письменныя работы ученицъ.—Салфетка вязаная, полотенце вышитое, мужской шейный шарфъ, кружево къ полотенцу,

№ 1117. Лужецкая женская церковно-пр. школа.

Рукодѣлія: вышитыя въ крестъ полотенца 3, вязаныя кружева 3, кошелекъ бисерный, вязаныя башмачки.

№ 887. Образцовая школа при Березвечской второклассной церковно-пр. школѣ.

Письменныя работы учащихся 5 тетр. Работы по рукодѣлію: кружева, плетеныя на коклюшкахъ, прошивка, плетеная на коклюшкахъ, 4 кружева, вязан. крючкомъ, прошивка, вязаная крючкомъ, салфетка, вязаная крючкомъ, полотенце, шитое крестомъ по канвѣ, 1 пара чулокъ.

Ковенскій уѣздъ.

№ 131—734. Шанцевская двухклассная церковно-пр. школа.

Привѣтъ отъ школы по случаю 25-ти лѣтій церковно-приходскихъ школъ (въ рамкѣ).

Рукодѣліе: полотенце—одинъ конецъ вышить гладью, съ прошивкою и кружевомъ по тюлю, второй конецъ вышить крестомъ, съ прошивками и кружевомъ тамбурнаго вязанія, вѣшалка къ полотенцу—остовъ вѣшалки обшить краснымъ гарусомъ, покрывка на подушку—углы тамбурнаго вязанія, альбомъ изъ шести листовъ съ образцами работъ ученицъ по рукодѣлію. Альбомъ рисунковъ, геометрическое черченіе.

Лидскій уѣздъ.

№ 1000. Остринская женская церковно-пр. школа.

Работы по рукодѣлію: кофта съ вышивкой, фартукъ, полотенце, чулки.

Ошмянскій уѣздъ.

№ 963. Воложинская женская церковно-пр. школа.

Письменныя работы въ одномъ переплетѣ. По рукодѣлію: 1) дорожка на столъ, 2) два вязаныхъ подстаканника, 3) два конца кружевъ къ полотенцу, 4) сумочка плетеная изъ бичевокъ.

№ 521. Гольшанская церковно-пр. школа.

Рукодѣлье: церковный подножникъ, полотенце вышитое гладью, шерстяныя рукавицы, образецъ кружевъ, плато подъ подсвѣчникъ.

№ 1444. Засковичская церковно-пр. школа.

Письмен. раб. учащихся—2 переплета.

№ 135. Кревская церковно-пр. школа.

Письменныя работы по чистописанію и русскому языку.

Рукодѣліе: чулки, вязаныя изъ черной бумаги, 2 пары рукавицъ, вязаныхъ изъ шерсти, перчатки изъ черной шерсти, дѣтскіе башмачки изъ шерсти: женская рубаша съ вышивкою и кружевами, полотенце.

№ 156. Сморгонская двухклассная женская церковно-пр. школа.

Письменные работы учащихся.

Руководьные работы: мужская вышитая гладью сорочка, кофта дамская, вышитая гладью, 5 вышитых полотенец, бисерный кошелек, корзинка из шпагата, салфеточка на сахарницу, дѣтское платье и башмачки, вязаные из шерсти, дамское фигаро, вязаное из шерсти, 2 подставки под лампу, 2 вышитых салфетки—крестикомъ и шелкомъ, 2 бювара—1) для газетъ, вышитый шелкомъ по сукну, и 2) шитый бисеромъ и золотомъ по бархату, 2 диванных подушки—1) из сукна, вышитая шелкомъ, и 2) из атласа, разрисованная красками, дорожка на столъ из рогожки, вышитая шелкомъ, чулки бумажные, рукавицы шерстяныя, перчатки шерстяныя, первыя работы шитья крестомъ, подставка под письменный приборъ на сукнѣ, шитая крестомъ, ридикюль и мѣшечекъ, плетеный из шпагата, подставка и крышка для чайника, вязаныя из шерсти, три стеклянныя корбочки для перчатокъ, кружевъ и золотыхъ вещей.

№ 958. Сутковская церковно-пр. школа.

Экзаменаціонныя и классныя письменныя работы учащихся.

№ 1489. Чертовичская школа грамоты.

Письменные работы учащихся въ одномъ переплетѣ.

№ 1487. Школа грамоты въ д. Журавцахъ.

Письменные раб. учащихся—диктантъ и чистописаніе въ одномъ переплетѣ.

№ 1443. Сивицкая школа грамоты.

Письменные работы учащихся.

Россіенскій уѣздъ.

№ 1911. Спинговская церковно-пр. школа.

Письменные работы учащихся.

МИНСКАЯ ЕПАРХІЯ.

№ 45. Минскій Епархіальный Училищный Совѣтъ.

Недѣльное росписаніе уроковъ для одноклассныхъ церк.-пр. школъ до 1903 г. Недѣльное росписаніе уроковъ для одноклассныхъ церк.-прих. школъ съ 1903 г. Фотографіи: видъ Стволовичской женской церк.-прих. школы, Новогрудскаго уѣзда, торжество освященія сей школы, видъ Свирицевичской церк.-прих. школы, Пинскаго уѣзда, группа учениковъ той же школы, группа мѣстныхъ жителей, видъ фруктового питомника той же школы.

Бобрыйскій уѣздъ.

№ 355—1695. Бобрыйско-Березинская смѣшанная церковно-пр. школа.

Два фотографическихъ снимка, фасадъ школьнаго зданія и группа учащихся. Письмен. раб. учащихся. Работы по руководью: полотенце вышитое съ кружевами, 1 папка съ образцами вязанія, подсахарница вышитая.

№ 354. Глуская женская церковно-пр. школа.

Работы по руководью: диванная подушка, полотенце вышитое,

корзинка изъ осиновоыхъ стружекъ, 1 корзина изъ осиновоыхъ стружекъ съ бумажными букетами.

№ 357. Побринская смѣшан. церковно-пр. школа.

Краткій историческій очеркъ школы, 2 фотографическихъ снимка, 1 тетрадь письменныхъ работъ. По рукодѣлю: 1 салфетка тамбурная вязаная, 1 рубашка, вышитая мужская, 2 полотенца вышитыхъ, 1 коверъ стѣнной, 1 коврикъ подножный.

№ 356. Телушская женская церковно-пр. школа.

6 тетрадей (3 по чистописанію и 3 диктовки и переложенія). По рукодѣлю: 1 подушка диванная, 1 полотенце вышитое русскимъ швомъ, 1 подставка для лампы. Образцы рукодѣльныхъ работъ въ 1-й папкѣ.

№ 234. Языльская женская церковно-пр. школа.

Рукодѣліе: мѣстный костюмъ крестьянской дѣвушки, поясъ мѣстныхъ крестьянъ, дѣтскіе башмачки, дѣтскіе чулки и рукавицы мѣстныхъ крестьянъ.

№ 353. Плесская школа грамоты.

Письменные работы 6 тетрадей (3 по чистописанію и 3 диктовки и переложеніе).

№ 1875. Любанская церковно-пр. школа.

3 фотографическихъ снимка школы.

Борисовскій уѣздъ.

№ 457. Выдрицкая дв.-кл. церковно-пр. школа.

письменные работы учащихся.

№ 458. Неманицкая церковно-пр. школа.

Планъ школы, 4 фотографическихъ снимка и письменныя работы.

№ 460. Новоборисовская женская церковно-пр. школа.

Рукодѣліе: подушка для дивана, 2 полотенца, кокетка для женской рубашки, салфетка на поднось, сумка, салфеточка подъ стаканы и 4 образца рукодѣльныхъ работъ.—Рукодѣлю обучаются всѣ 65 чел. по 2 часа въ недѣлю, на средства Борисовскаго уѣзднаго отдѣленія въ количествѣ 10 руб. Руководитъ занятіями учительница.

№ 422. Хотаевичская женская церковно-пр. школа.

Рукодѣліе: два полотенца, башмачки дѣтскіе и плато подъ лампу.—Преполагаетъ рукодѣліе учительница—по 3 часа въ недѣлю; на матеріалы расходуетъ учительница изъ собственныхъ средствъ около 20 руб. въ годъ.

Игуменскій уѣздъ.

№ 1198. Пуховичская двухклассная церковно-пр. школа.

Историч. записка о школѣ (1), письмен. работы (1), фотографическіе снимки (5), планъ школы съ участк. земли (1), фасадъ школы (1).

№ 1079. Игуменская церковно-пр. школа.

Фотографическіе снимки: группа учениковъ за урокомъ ариеметики и общій видъ школьнаго зданія. Письменные работы учащихся.

№ 1077. Могильнянская женская церковно-пр. школа.

Рукодѣлія: 1) дѣтское платье, 2) дорожная корзинка и 3) подушка для дивана.—Рукодѣльнымъ работамъ обучаются 22 дѣвочки; занятіями руководитъ учительница бесплатно; матеріалъ ученицы приносятъ изъ дома.

Минскій уѣздъ.

№ 373. Екатеринбургская женская двухклассная церковно-пр. школа въ г. Минскѣ.

Письменные работы учащихся; планъ школьнаго зданія; 7 фотографическихъ снимковъ. Рукодѣльные работы: вязаный шерстью чепчикъ, подушка, вышитая шерстью, 12 вязаныхъ подстаканниковъ, вышитая мужская рубашка изъ суроваго полотна, голубой вязаный чепчикъ, 2 кружева къ рукавамъ, 2 кружева къ полотенцу, образецъ строчки и вышиванія елочкой, образецъ швовъ, образецъ первоначальной вышивки по канвѣ, 2 вышитыхъ платочка по тюлю, вязаный мѣшочекъ, 2 вышитыхъ полотенца 1) крестикомъ и 2) строчкой, салфеточка, вышитая ромашками, 2 вязаныхъ подъ лампы подставки, кокетка вышитая по суровой канвѣ, салфетка для сухарницы, 8 подчасниковъ изъ шелковыхъ кружковъ и 1—вязаный. — Рукодѣлію обучаются всѣ дѣти. Преподаетъ рукодѣліе учительница I класса; за преподаваніе рукодѣлія получаетъ изъ казенныхъ суммъ 60 р. въ годъ; на матеріалъ для рукодѣлій выдается изъ мѣстныхъ средствъ 10 руб. въ годъ, но большинство дѣтей работаетъ на своемъ матеріалѣ. Рукодѣльныхъ уроковъ бываетъ 3 въ недѣлю, по часу каждый. Преподаваніе ведется по опредѣленной программѣ.

№ 1807. Минская двухклассная мужская желѣзнодорожная церковно-пр. школа.

Письменные работы учащихся въ 1 переплетѣ, 1 переплетѣ работъ по рисованію. Экспонаты по ручному труду; программная коллекція работъ по картону—26 экз., программная коллекція работъ по дереву—40 экз. — Въ школѣ ведутся занятія по ручному труду—по дереву и картону, по опредѣленной программѣ. Всѣхъ учащихся 200 мальчиковъ, а ручному труду обучается 80. Занятіями руководитъ учитель ручного труда, окончившій курсъ въ С.-Петербургскомъ Учительскомъ Институтѣ и въ Лейпцигской Учительской Семинаріи ручного труда, съ жалованьемъ 900 р. въ годъ и квартира натурою. На оборудованіе класса ручного труда одновременно было отпущены средства Управленіемъ Лябаво-Роменской желѣзной дороги и ежегодно отпускается по 2 руб. на каждого ученика на матеріалъ. Занимаются ручнымъ трудомъ ежедневно 24 часа. Всѣ ученики дѣлятся на 6 группъ. Каждая группа занимается ежедневно 2 раза по 2 часа. Издѣлія раздаются ученикамъ. Ручной трудъ признается учебнымъ предметомъ, а не промышленнымъ предпріятіемъ; поэтому школа не ищетъ отъ него дохода.

№ 1870. Раковская двухклассная церковно-пр. школа.

Письменные работы учащихся—одна тетрадь, геометрическое черченіе—двѣ тетради.

№ 264. Женская при Минскомъ женскомъ монастырѣ церковно-пр. школа.

Рукодѣльные работы: образцы плетеныхъ на коклюшкахъ кружевъ, образцы для салфетки по канвѣ конгрессъ, образцы вязанья крючкомъ—кружева, прошивки, салфетки и т. п., образцы вышивки крестомъ и гладью, образецъ плетеной салфетки; образцы вязки на спицахъ шарфа; образцы аппликацій, плато; образецъ плато подъ носовѣчникъ изъ тесемочекъ; саше для платковъ. — Рукодѣлію обучаютъ дѣвочки три монахини, получающія отъ Минскаго Училищнаго Совѣта по 15 руб. въ годъ, а на матеріалъ даетъ монастырь.

№ 1025. Брагпно-Селецкая церковно-пр. школа.

Планъ и фасадъ школьнаго зданія, два фотографическихъ снимка—внѣшняго и внутренняго вида школы.

№ 1810. Минская женская желѣзнодорожная церковно-пр. школа.

Письменные работы учащихся въ 1 тетради. Работы по рукодѣлю: образецъ всѣхъ швовъ на полотнѣ, мѣшочекъ для гребенки, мѣшочекъ для рукодѣльныхъ предметовъ, наволочка, вязаная чайная салфеточка, канвовая чайная салфеточка, вышитая крестомъ, образецъ швовъ по комсому полотну, дѣтская рубашечка, дѣтское платье, передничекъ, рубашечка для мальчика, штюпка и заплаты, заплаты на цвѣтномъ полотнѣ, вышивка крестомъ, вышивка гладью по канвѣ, вязаная розетка, вязаный кошелекъ, дамская рубашка съ выкройкой, панталоны съ выкройкой, дѣтскіе панталоны съ лифчикомъ и съ выкройкой, нижняя юбка, ученическій передникъ, ночная кофточка, вязаная шерстяная юбочка, вышивка гладью по канвѣ, первый образецъ вышивки гладью по полотну, салфеточка, вышитая въ тѣнь, юбка, блузка съ выкройкой, лифчикъ съ выкройкой, шитье по тюлю, ученическое платье съ выкройкой, вышитый листикъ, чайная салфеточка, вышитая гладью, панталоны съ выкройкой, рубашка дамская съ выкройкой, мужская рубашка съ выкройкой, кальсоны съ выкройкой, салфеточка, вышитая по канвѣ конгрессъ, розетка вышитая гладью, дорожка, вышитая гладью, тетрадь съ выкройками (экспонаты представлены въ уменьшенномъ видѣ).

№ 942. Переспенская церковно-пр. школа въ г. Минскѣ.

Письменные работы учащихся, въ 5-ти переплетахъ.

№ 238. Прилудская женская церковно-пр. школа.

3 тетради письменныхъ работъ; образцы работъ по рукодѣлю въ 1 альбомѣ.—Обученіе рукодѣлю ведется по программѣ для церк.-прих. школы; въ школѣ 63 дѣвочки; всѣ обучаются рукодѣлю; занятіями руководитъ учительница Марія Арсеньевна Вишнякова; дѣти приносятъ свой матеріалъ; платы учительница за рукодѣлье не получаетъ; на рукодѣльные принадлежности средствъ ни откуда не отпускается. На рукодѣльные занятія употребляется три часа въ недѣлю.

№ 1873. Раковская женская церковно-пр. школа.

Письменные работы учащихся—одна тетрадь.

Мозырскій уѣздъ.

№ 1867. Михновичская церковно-пр. школа.

Письменные работы учащихся—4 тетради.

№ 1866. Петриковская школа грамоты.

Письменные работы учащихся—15 тетрадей.

Новогрудскій уѣздъ.

№ 1139. Еремичская женская двухклассная церковно-пр. школа.

Альбомъ съ образцами рукодѣльныхъ работъ.

№ 1407. Кореличская женская церковно-пр. школа.

Письменные работы учащихся—1 переплетъ. Альбомъ рукодѣльныхъ работъ.

№ 1406. Женская церковно-пр. школа, въ м. Турдѣ.

Письменные работы учащихся—1 переплетъ. Альбомъ рукодѣльных работъ.

Пинскій уѣздъ.

№ 1184. Лемешевичская церковно-пр. школа.

Письменные работы (10 тетр.). Работы по рукодѣлю: полотенце, 2 прошивки по тюлю гладью, салфетка шерстяная изъ кружковъ, вязаная крючкомъ, холщевое полотенце съ кружевомъ изъ простыхъ нитокъ, холщевое полотенце, вышитое крестомъ.

№ 598. Порохонская церковно-пр. школа.

Историческая записка о школѣ, росписаніе уроковъ, планъ школьнаго зданія, фотографическій снимокъ внѣшняго вида школы и письменныя работы учащихся.

№ 261. Столинская женская церковно-пр. школа.

Фотографич. снимокъ учащихся и учащихся Столин. однокл. жен. ц.-п. школы; письменныя работы ученицъ II и III отд.

Рукодѣліе: женская рубаха; крышка и подставка для чайника; полотенце вышитое строчкой съ кружев.; кружево, вышитое мережкой; полотенце, вышитое мережкой; салфеточка, вышитая мережк.; прошива для навол.; цвѣты; полотенце вышитое крестикомъ; образцы раб. строчк., гладью и мережк.—Рукодѣліе преподается по руководству С. А. Давыдова. Всѣхъ учащихся въ школѣ 36 чел., изъ нихъ 20 чел. обучаются рукодѣлю. Занятіями по рукодѣлю руководитъ учительница. Средства на преподаваніе рукодѣлія не отпускается и учительница преподаетъ безвозмездно; на занятія рукодѣліемъ употребляется 3 часа въ недѣлю во II и III отд. Заказовъ и доходовъ нѣтъ.

Рѣчицкій уѣздъ.

№ 364. Рѣчицкая двухклассная церковно-пр. школа.

1 фотографическій снимокъ. Письменные работы (13 тетрадей). По рукодѣлю: 4 полотенца вышитыхъ.

№ 365. Чиколовичская церковно-пр. школа.

3 тетради письменныхъ работъ и 1 росписаніе еженедѣльныхъ уроковъ.

№ 1962. Наровлянская церковно-пр. школа.

30 экз. письменныхъ работъ (русск. яз., ариметика и чистописаніе).

Слущкій уѣздъ.

№ 754. Слущкое уѣздное отдѣленіе.

Денисовичская одноклассная школа: 2 фотографическихъ снимка, 1 перепл. письменныхъ работъ.

Клецкая одноклассная школа: 1 фотографическій снимокъ, 1 экз.—образцы рукодѣлій.

Слущкая монастырская одноклассная школа: 3 фотографическихъ снимка.

Старицкая одноклассная школа: 1 переплетъ письменныхъ работъ.

Кривичская одноклассная школа: 1 переплетъ письменныхъ работъ.

Барановская и Бондаревская школы грамоты: 1 переплетъ письменныхъ работъ.

Семежовская одноклассная школа: 1 экз. рукодѣльныхъ работъ.

Чаплинская школа грамоты: 3 вышитыхъ полотенца.

МОГИЛЕВСКАЯ ЕПАРХІЯ.

Быховскій уѣздъ.

№ 738. Быховская дв.-кл. церковно-пр. школа въ г. Быховѣ.
Планъ зданія, 2 фотографическихъ снимка и письменныя работы учащихся.

№ 284. Баркалабовская церковно-пр. школа.

Историческая записка о школѣ, планъ школьнаго зданія, 4 фотографическихъ снимка, 3 тетради письменныхъ работъ.

№ 735. Грезивецкая церковно-пр. школа.

Планъ зданія, 2 фотографическихъ снимка и письменныя работы учащихся.

№ 724. Лудчицкая церковно-пр. школа.

Планъ зданія и два фотографическихъ снимка (зданіе и кл. комната).

№ 739. Ново-Быховская церковно-пр. школа.

Планъ зданія и 2 фотографическихъ снимка (зданіе и кл. комната).

№ 736. Церковно-Осовецкая церковно-пр. школа.

Планъ зданія и письменныя работы учащихся.

Гомельскій уѣздъ.

№ 875. Двухклассная жен. церковно-пр. школа въ г. Гомелѣ.

Планъ зданія, 3 фотограф. снимка, списокъ приборовъ по физикѣ и письменныя работы учащихся. Рукодѣліе: башмачки, полотенце, шитое крестомъ, кружево плетеное, женская сорочка, бюваръ, ночн. кофта, салфетка — «филе», мѣшокъ для гребенокъ, бархатная подушка, одна рама съ образцами работъ по рукодѣлью. Въ школѣ обучаются рукодѣльямъ: кройкѣ, шитью и изящнымъ работамъ всѣ 266 дѣвицъ; руководить занятіями учительница; матеріалы приобрѣтаются на средства, выдаваемые отъ продажи издѣлій; на занятія употребляются 14 часовъ въ недѣлю; издѣлій продается на 100 р. ежегодно.

№ 1327. Гомельская двухкл. желѣзнодорож. церковно-пр. школа.

Одна рама съ фотографическими снимками.

Двѣ рамы съ программными образцами работъ по картону (27 предметовъ); три рамы съ программными образцами работъ по дереву (44 предмета); одна рама съ программными образцами работъ по металлу (33 предмета).

Свѣдѣнія о ремесленныхъ занятіяхъ. Преподается ручной трудъ по картону, дереву и металлу по программѣ Царуля. Всѣхъ учащихся въ школѣ 619, изъ нихъ обучается ремеслу 165. Руководить занятіями особый учитель ручного труда за плату 960 рубл. въ годъ. Средства получаютъ отъ Либ. Ром. жел. дор. въ размѣрѣ 960 руб. на содержаніе учителя и 300 руб. въ годъ на матер. Занятія по картону и дереву ведутся отдѣльными смѣнами по 15 чел. и по металлу 10 чел. Каждая смѣна работаетъ въ недѣлю 2½ часа. Издѣлія выдаются ученикамъ по окончаніи учебн. года.

№ 908. Церковно-пр. школа въ г. Гомелѣ.

Фасадъ, разрѣзъ и планъ школы и письменныя работы учащихся.

№ 909. Чистодужская церковно-пр. школа.

Планъ и фасадъ зданія, росписаніе уроковъ и письменныя работы учащихся.

Горещкій уѣздъ.

№ 1158 и 1394. Горещкое уѣздное отдѣленіе.

Вознесенская ц.-п. школа гор. Горки: три тетради письменныхъ работъ учащихся, планъ школы и 2 фотографическихъ снимка.

Школа грамоты въ дер. Ходоровкѣ: письменныя работы учащихся въ 1 переплетѣ.

№ 869. Литвиновская церковно-пр. школа.

Два фотографическихъ снимка школы и учащихся, письменныя работы учащихся.

№ 1161. Хоминская церковно-пр. школа.

Планы и фасады школьнаго зданія, историческій очеркъ школы, фотографическіе снимки—2, свѣдѣнія объ общежитіи и письменныя работы учащихся.

Климовичскій уѣздъ.

№ 1543. Климовичское уѣздное отдѣленіе.

Церк.-прих. школы: Забѣлышинская—1 фотографическій снимокъ, планъ и фасадъ, письменныя работы учащихся—13 тетр. въ 1 связкѣ. Строкайловская школа—письменные работы учащихся—34 тетр. въ 1 связкѣ. Бѣлынковичская—письменные работы учащихся—24 тетр. въ 1 связкѣ, планъ школы.

Могилевскій уѣздъ.

№ 907. Бѣлыничская двухклассная при монастырѣ церковно-пр. школа.

Письменные работы учащихся въ одномъ переплетѣ.

№ 935. Кудинская церковно-пр. школа.

Письменные работы учащихся въ одномъ переплетѣ.

№ 934. Браковская церковно-пр. школа.

Письменные работы учащихся въ одномъ переплетѣ.

№ 904. Вѣйнянская церковно-пр. школа.

Планъ и фасадъ школы, письменныя работы учащихся въ одномъ переплетѣ. Рукодѣліе: морской травы ночныя туфли, 2 сумки изъ шпагата, полотенце вышитое съ кружевомъ.

№ 1279. Образцовая школа при Епарх. жен. училищѣ въ г. Могилевѣ.

2 фот. снимка школы. Рукодѣліе: штора, дѣтская шапочка, дѣтскіе башмачки, полотенце.

№ 905. Петропавловская церковно-пр. школа въ г. Могилевѣ.

Рукодѣліе: полотенце, вышитое гладью, полотенце, вышитое мережками, вязаная салфетка для чайнаго стола.

№ 906. Лубнищенгская школа грамоты.

Письменные работы учащихся въ двухъ переплетахъ.

Мстиславскій уѣздъ.

№ 379. Мстиславское уѣздное отдѣленіе.

Фасадъ и планъ Нарядинской школы, 3 фотографіи Колтовской и

2 Метиславской школы, письменныя работы учащихся разныхъ школъ. Рукодѣлія: Кадинская школа—вышитое полотенце; Тупичевская—2 вышитыхъ полотенца, дѣтскіе чулки, варежки, 2 чайныхъ салфетки, кружево, 2 вставки къ рубахѣ.

Оршанскій уѣздъ.

№ 473. Оршанскій уѣздный наблюдатель церковныхъ школъ.

Старинская организованная школа грамоты. Письменныя работы учащихся.

Зубревичская одноклассная школа. 2 фотографическихъ снимка. Письменныя работы учащихся.

Привольская двухклассная женская школа. 3 фотографическихъ снимка—1) учащихся и учащихся, 2) видъ зданія и 3) церкви. Письменныя работы учащихся. Работы по рукодѣлію: 3 полотенца, вышитая сорочка, пара чулокъ, вышитый гладью носовой платокъ.

Оршанская при Оршанскомъ женскомъ монастырѣ. Письменныя работы учащихся. Работы по рукодѣлію: вышитое полотенце, перчатки, платокъ съ мѣткой, вышитый гладью, диванная подушка.

Оршанская Соборная женская школа. 2 фотографическихъ снимка. Работы по рукодѣлію: вязаная салфетка, ночная кофточка, вышитая гладью, русская бауза, вышитая гладью и крестомъ, русскій передникъ, вышитый гладью, вязаная кокетка для сорочки, наволочка для подушки.

Ордовская одноклассная школа. Работа по ремеслу—ботинки.

Рогачевскій уѣздъ.

№ 533. Жлобинская желѣзнодорожная двухклассная церковно-пр. школа.

Письменныя работы учащихся—16. По рукодѣлію: образцы разныхъ швовъ, дорожки, связанные на спицахъ, образцы первоначального вязанія крючкомъ, наволочка, пара носковъ, образцы вязанія крючкомъ, прошивка вязаная изъ толстыхъ нитокъ, вязаный галстухъ, образецъ вышивки крестомъ, полотенце, вышитое крестомъ, полотенце, вышитое гладью, по канвѣ, дорожный мѣшокъ для подушки и одѣяла, дѣтская рубашка, передникъ, вязаныя рукавички, кружево вязаное изъ толстыхъ нитокъ, подчасникъ, кружево изъ тонкихъ нитокъ, образецъ вышивки по тюлю и тюлевая прошивка, прошивка тюлевая, полотенце—вафле вышитое, верхъ для диванной подушки, вышитой стриженнымъ швомъ, женская рубашка, юбка и кофточка, тюлевая прошивка, черное тюлевое кружево, верхъ для диванной подушки, вышит. крестомъ и стриженнымъ швомъ, дорожка для стола, вышитая по сукну на швейной машинѣ, пелена для аналоя, вѣшалка для полотенца, вышитая гладью по сукну.

№ 1101. Приснянская двухклассная церковно-пр. школа.

Письменныя работы 1-го и 2-го класса въ 3-хъ тетрадахъ.

№ 1915. Шапчицкая церковно-пр. школа.

Тетрадь письменныхъ работъ учащихся.

Сѣнненскій уѣздъ.

№ 1395. Сѣнненскій уѣздный наблюдатель церковныхъ школъ.

Отъ одноклассныхъ ц.-пр. школъ: 1) Кичинской—письменныя работы въ 1 переплетѣ; 2) Панщанской—планъ и фасадъ школы; 3) Сѣнненской двухклассной ц.-пр. школы—2 фотографическихъ снимка. — Схема плана всеобщаго обученія въ Лукомльской и Черейской волостяхъ Сѣнненскаго у.

№ 163. Сѣнненская жен. двухклассная церковно-пр. школа.
Рукодѣліе: покрывка на подушку, наволочка для диванной подушки, образчикъ вышивки.

№ 142. Дорогокуповская церковно-пр. школа.
Рукодѣліе: 2 полотенца, передникъ, образчикъ вышивки.

№ 2006. Учитель Кичинской однокл. школы А. Шариповъ.
Отзывы школьнаго начальства о постановкѣ обученія и воспитанія въ школѣ.

Чаусскій уѣздъ.

№ 1046. Сухаревская двухклассная церковно-пр. школа.
Очеркъ школы и 18 тетрадей письменныхъ работъ.

№ 1045. Благовичская церковно-пр. школа.
Очеркъ школы и тетрадь письменныхъ работъ.

№ 1044. Головичская церковно-пр. школа.
Очеркъ школы и 12 тетрадей письменныхъ работъ.

№ 1047. Мокрядская церковно-пр. школа.
Очеркъ школы и письменныя работы въ одномъ переплетѣ.

Чериковскій уѣздъ.

№ 1393. Чериковскій уѣздный наблюдатель церковныхъ школъ.

1) Отъ Выдренской двухклассной школы съ учительскимъ курсомъ— письменныя работы учащихся въ 4 переплеткахъ и 2 фотографическихъ снимка; 2) отъ одноклассныхъ ц.-пр. школъ: Кричевской—5 тетрадей письменныхъ работъ и 2 фотографическихъ снимка; Лобковичской—12 тетрадей письменныхъ работъ и 2 фотографическихъ снимка; Почеповской—25 тетрадей письменныхъ работъ и 2 фотографическихъ снимка.

МОСКОВСКАЯ ЕПАРХІЯ.

№ 1729. Образцовая школа при Московской духов. семинаріи въ г. Москвѣ.

Образцы упражненій въ чистописаніи, въ славянскомъ письмѣ и въ самостоятельномъ изложеніи мыслей; росписаніе уроковъ образцовой школы.

Богородскій уѣздъ.

№ 113. Богородское уѣздное отдѣленіе.

Фотографіи: видъ Савинской школы, 2 вида Тихвинской школы, 2 вида Ратмоновской школы, 3 вида Бисеровской школы, видъ Дубровской школы, 2 вида Истомкинской школы, 2 вида Воскресенской школы, 2 вида Параскевьевской (Пятницкой) школы, 3 вида Богоявленской школы, 2 вида Зуевской двухклассной школы, письменныя работы учениковъ. По рукодѣлію: образцы вышиванія и вязанія.

Бронницкій уѣздъ.

№ 1213. Раменская двухклассн. церковно-пр. школа.

Историческая записка о школѣ. Планы и фасады школьн. зданій (2). Фотографич. снимки (5). Письм. работы (1 п.). Образцы черченія и рисованія съ 1906—09 г. (1 п.). Работы по столярн. ремеслу: начатая табуретка, крышка для табуретки, табуретка, подножная скамейка, вѣшалки, аптеч-

ный шкафикъ, орѣховая шкатулка, висячая открытая этажерка; модели:
 а) бревенчат. стѣны постройка въ лапу, б) тоже постройка въ крюкъ,
 в) постройки стропиль дома, г) соединенія простого угла, д) угла ящиковъ,
 е) угла потайнымъ шипомъ, ж) соединенія мостовыхъ частей, з) восьми-
 конечнаго соединенія, и) восьмиграннаго бруска, і) шестигран. бруска,
 к) полочки подь статуэтки (2), л) оконной скамеечки подь цвѣты;
 маленькій ящикъ, маленькій письм. столикъ, большая дубов. рамка съ фото-
 графич. снимкомъ, рамки малаго размѣра (3), дачный складн. стулъ, фото-
 графическ. снимокъ письмен. стола, сдѣланнаго князю Прозоровскому-
 Голицыну.

По слесарному ремеслу: желѣзный брусокъ, обрубленный зубиломъ,
 плитка чугунная, плитка для разн. записей, угольникъ желѣзный съ пря-
 мымъ угломъ, угольн. съ тупымъ угломъ для шестигран. гаскъ, болты раз-
 ныхъ размѣр., гайки разныхъ размѣр., крючки. желѣзн. (2), крючки для
 кровельн. желобовъ (2), петли большія, петли малыя (3 п.), скобы (1 п.),
 соединенія газовыхъ трубочекъ (2), кронциркуль, циркуль, ножовка, стальн.
 тисочки, струбцинка, молотокъ, ножикъ стальной, крючки для вѣшадокъ,
 линейки желѣзныя; модели: двухъ кроватей, ограды, резервуара, маленьк.
 кружка—образецъ спайки оловомъ, шайбы, ведерочко, соединеніе струб-
 цинки.

Вереѣйскій уѣздъ.

№ 367. Благовѣщенская женская церковно-пр. школа.

По рукодѣлю: два полотенца, расшитыхъ по канвѣ, два бисерныхъ
 кошелекка для золотыхъ и серебряныхъ монетъ.

№ 329. Дубровская церковно-пр. школа.

3 тетради полууставнаго письма. По рукодѣлю: 3 полотенца выши-
 тыхъ (2 холщевыхъ и 1 полотняное), 3 пары варежекъ шерстяныхъ и
 2 конца кружевъ. По переплетному ремеслу: 3 книги въ переплетахъ.—Въ
 школѣ учащихся 68, изъ нихъ ремеслу обучается 50 учен., переплетному и
 рукодѣльному ремеслу обучаетъ мѣстная учительница, бесплатно, занимаясь
 по 3 часа въ недѣлю; на ремесленныя занятія отпускаются мѣстныя средства.

№ 330. Вереѣйская церковно-пр. школа.

6 тетрадей полууставнаго письма, 3 тетради готическаго письма. По
 рукодѣлю: 1 скатерть для комода (вышитая крестомъ по суровому полотну)
 2 дѣтскихъ передника (ситцевый и полотняный), 1 дѣтское платье ситце-
 вое, 1 костюмъ русскій дѣтскій, 2 рубашки для мальчиковъ, 1 рубашка
 для дѣвочки съ кружевами, 2 салфетки вышитыхъ по сукну, 4 салфеточки
 чайныхъ, поддонникъ суконный для лампы, сумочка вязаная, сумочка
 плетеная, 2 полотенца вышитыхъ и 1 коврикъ, вышитый шерстью.

Волоколамскій уѣздъ.

№ 994. Матренинская церковно-пр. школа.

Рукодѣліе: два полотенца, вышитыя по канвѣ, и пара чулокъ.

Дмитровскій уѣздъ.

№ 667. Воскресенская смѣшанная церковно-пр. школа.

1) фотографическій снимокъ и 2) письменныя работы въ одномъ
 переплетѣ. По рукодѣлю: 2 полотенца вышитыхъ, 1 салфетка вязаная,
 1 конецъ широкихъ кружевъ, 2 конца кружевъ узкихъ, 1 дѣтскіе чулочки
 и цвѣты изъ бумаги.—Рукодѣлю обучаютъ учительницы бесплатно, каждая
 изъ нихъ занимается по 1 часу въ недѣлю. Въ младшемъ отдѣленіи про-
 ходится вязанье на спицахъ, прибавка и убавка петель, вязанье варежекъ

и чулокъ и знакомство на образцахъ со швами; въ среднемъ отдѣленіи—вязанье бумажныхъ чулокъ, починка и штопка ихъ, тамбурное вязанье, вязанье кружевъ, прошивокъ, салфетокъ, вышивка крестомъ и гладью; въ старшемъ отдѣленіи—кройка бѣлья, пригнѣние всѣхъ швовъ на бѣльѣ, сквозная строчка полотенецъ и приготовленіе бумажныхъ цвѣтовъ. Матеріалъ для рукодѣлія приносится ученицами и школьныхъ средствъ на рукодѣліе расходуется не болѣе 10 рублей въ годъ.

№ 664. Хотьковская церковно-пр. школа.

Письменные работы въ 2-хъ переплетяхъ. По рукодѣлію: 2 образца кружевъ тамбурной работы, 3 вязаныхъ пояса, 1 блуза вязаная и гирлянды бумажныхъ цвѣтовъ.—Въ младшемъ отдѣленіи ученицы обучаются вязанью чулокъ; въ среднемъ—вязанью кружевъ, вышиванью крестомъ и въ старшемъ—шитью, вязанью и дѣланію искусственныхъ цвѣтовъ.

№ 663. 2-я Академическая церковно-пр. школа.

30 рисунковъ ученическихъ въ одномъ альбомѣ. По рукодѣлію: 1 накладка на диванную подушку, 2 вѣшалки для полотенецъ, 2 поддонника для подсвѣчниковъ, 1 салфеточка, 1 сумочка для газетъ, 1 сумочка для щетки, 1 сумочка для гребенки, 1 подчасникъ, 2 кольца для салфетокъ, 2 ленты колы изъ зеренъ, 3 бездѣлушки для иголокъ, 1 папка для бумагъ, и 2 закладки для книгъ.—Въ школѣ преподается рисованіе и рукодѣліе. Рисованіе преподаетъ Л. Сумароковъ, получившій специальное образованіе, бесплатно, занимаясь по 1 часу въ недѣлю, а въ теченіе учебнаго года около 30 часовъ. Ученики, имѣющіе особенную склонность и дарованіе, имѣютъ еще по одному дополнительному уроку въ недѣлю. На рисованіе въ школѣ обращено особенное вниманіе въ виду большого спроса на мастеровъ въ этой области въ посадѣ, гдѣ особенно развивается производство деревянныхъ раскрашенныхъ вещей: тарелокъ, вазокъ и т. п. Рукодѣлію обучаются 27 человекъ, подъ руководствомъ учительницы Р. Ш. Шереметевской, имѣющей специальную подготовку; трудится бесплатно.

№ 661. Ольговская церковно-пр. школа.

1 фотографическій снимокъ школы и планъ школы. По рукодѣлію: 5 полотенецъ вышитыхъ, 1 платье дѣтское, 1 рубашка дѣтская, 1 сорочка дѣтская, 1 чепчикъ дѣтскій, 2 салфеточки тамбурной работы и 1 дѣтскіе чулки.—Рукодѣлію обучаются 14 дѣвочекъ—подъ руководствомъ учительницы Антонины Спасской, получающей отъ попечительницы школы 20 руб. въ мѣсяцъ; рукодѣліемъ занимаются по 3 часа въ недѣлю. На матеріалъ каждаго года расходуется изъ средствъ попечительницы не менѣе 50 рублей.

№ 714. Рогачевская церковно-пр. школа.

2 переплета письменныхъ работъ. По рукодѣлію: 1 пара чулокъ, 1 вышитое съ кружевами полотенце, 1 вязаная шерстяная салфетка, 1 шитая руками дѣтская рубашка, 1 шита на машинкѣ женская кофта.—Рукодѣліе введено въ школѣ съ 1900 года, но правильную постановку получило только съ 1902 года. Обучается рукодѣлію среднимъ числомъ до 30 человекъ. Занятія опредѣлены двумя часовыми уроками въ недѣлю, въ весенне мѣсяцы добавляется 3-й часъ. Учительницей рукодѣлія съ 1900 года состоитъ жена завѣдывающаго Н. П. Воронцова, обучаетъ бесплатно. Общій расходъ по веденію рукодѣлія не превышаетъ 20 рублей въ годъ, благодаря тому, что матеріалъ доставляется и родителями обучающихся дѣвочекъ.

№ 715. Батюшковская церковно-пр. школа.

По рукодѣлію—1 полотенце вышитое съ кружевами. По столярному

ремеслу—1 ящикъ. Руководѣію обучаются въ школѣ всѣ ученицы, подъ руководствомъ учительницы руководѣія, занимаясь по 3 часа въ недѣлю; учительница за трудъ свой получаетъ вознагражденіе отъ попечителя школы. Столярному ремеслу обучаются 24 мальчика, подъ руководствомъ особаго столяра, занимаясь по 3 ч. въ недѣлю. За обученіе и на матеріалъ для ремесла отъ приходскаго попечительства отпускается 20 р. въ мѣсяцъ. Принимаются отъ мѣстныхъ жителей заказы, вырученныя за нихъ деньги употребляются на поддержку занятій.

№ 718. Покровская церковно-пр. школа.

1 планъ фруктоваго сада, огорода и пасѣки; 2 фотографическихъ снимка.—Свѣдѣнія о сельско-хозяйственныхъ занятіяхъ. Всѣхъ учащихся въ школѣ 300 человекъ, изъ нихъ участвовало въ практическихъ занятіяхъ 156 учениковъ. Практическими занятіями руководить школьный учитель, имѣющій специальную подготовку по сельскому хозяйству (окончилъ высшую сельско-хозяйственную школу). Средства казенныхъ на веденіе сельско-хозяйственныхъ занятій не имѣется. На веденіе указанныхъ занятій средства отпускаетъ владѣлецъ фабрики г-ва Покровской мануфактуры И. Ляминъ, въ размѣрѣ 1200 рублей. Въ лѣтнее время на веденіе практическихъ занятій употребляется 36 часовъ въ недѣлю, а на веденіе теоретическихъ—6 час. въ недѣлю. Практикѣ предшествовала теорія. Дѣтямъ сообщалось: понятіе о почвѣ, о способахъ обработки ея, о питаніи растений, о минеральныхъ удобреніяхъ, о посѣвѣ огородныхъ сѣмянъ, о друзьяхъ и врагахъ огорода (наѣкомыя и птицы) и о посадкѣ ягодныхъ кустовъ. Занятія ведутся на участкѣ въ 2 десятины земли. Подъ огородомъ находится $\frac{1}{4}$ десятины, подъ питомникомъ $\frac{1}{4}$ десятины, подъ фруктовымъ садомъ $1\frac{1}{2}$ десятины, а пасѣку предполагается помѣстить въ фруктовомъ саду. Сельско-хозяйственные занятія (по садоводству и огородничеству) открыты при школѣ 19 мая 1908 г.

Звенигородскій уѣздъ.

№ 1744. Звенигородское уѣздное отдѣленіе.

Знаменско-Денисовская ц.-п. школа: историческая записка о школѣ, фотографическіе снимки 3.

Никулинская церк.-приход. школа: географическія карты въ одномъ переплетѣ.

Никольская церк.-приход. школа; два полотенца.

Учебныя руководства: «Букварь» соч. Соколова и Попова, «Первая книга послѣ букваря» соч. Соколова и Попова, «Новый арифметическій задачникъ» соч. Соколова и Сахарова.

Коломенскій уѣздъ.

№ 1226. Смирновъ Викторъ, учитель Озерской двухклассной церковно-пр. школы.

Фотографическій снимокъ—учитель Смирновъ за рисованіемъ школы. Цвѣты на атласѣ (въ рамкѣ) работа экспонента.

№ 552. Двухклассная с. Озеръ церковно-пр. школа.

Фасадъ школы, исполн. съ натуры масляными красками на полотнѣ въ золоченой рамкѣ—рисов. учит. Викторъ Смирновъ. Планъ школы на бумагѣ—рисов. учит. Иванъ Ивлевъ. Фотографическіе снимки 12. Классное росписаніе уроковъ. Письмен. раб. учащихся 3.

Можайскій уѣздъ.

№ 1511. Можайское уѣздное отдѣленіе.

Соборная школа въ г. Можайскѣ. 4 фотографич. снимка наружнаго вида школы и классныхъ комнатъ.

Можайская-Лужецкая церк.-приход. школа. 3 фотографическихъ снимка: портретъ завѣдующаго школой, наружный видъ школьнаго зданія и классовъ,

Тесовская церк.-приход. школа. 1 фотографич. снимокъ—наружный видъ школы.

Шимоковская церк.-приход. школа. Снимокъ наружн. вида школы, письменныя работы учащихся—1 тетрадь. Рукодѣлія: три вышитыхъ полотенца.

Юдиновская церк.-приход. школа. 1 фотографич. снимокъ классной комнаты.

№ 1762. Церк.-пр. школа при Лужецкомъ муж. монастырѣ.

Планъ школьнаго зданія, письменныя работы учащихся въ одномъ переплетѣ.

Московскій уѣздъ.

№ 531. Московское уѣздное отдѣленіе.

Церковно-приходскія школы:

Ивановская одноклассная—работы по рукодѣлію: коврикъ и сумочка, шитые шерстью, чулки; три тетради письменныхъ работъ.

Медвѣже-Озерская одноклассная—фотографич. снимокъ школы.

Космодамианская одноклассная—работы по рукодѣлію: сумка, полотенце, вѣшалка.

Серафимо-Алексѣевская—фотографическіе снимки храма, школы, завѣдующей и двѣ группы.

Николо-Угрѣшская двухклассная—фотографич. снимокъ школы.

№ 530. Владыкинская церковно-пр. школа.

Письменныя работы младшаго, средняго и старшаго отдѣленій; работы по рукодѣлію: фартукъ, двѣ салфеточки, покроецъ, шитый по канвѣ, кружево вязаное, шерстяныя перчатки.

№ 529. Церковно-пр. школа при Казанскомъ Головинскомъ монастырѣ.

Планъ и фасадъ школьнаго зданія, фотографическіи снимокъ. Работы по рукодѣлію: коверъ, шитый шерстью, два полотенца, рубашка дѣтская, передникъ дѣтскій, платье дѣтское, салфетка для сухарницы.

№ 508. Адриановская церковно-пр. школа-пріютъ въ г. Москвѣ.

Письменныя работы Маріи Бондуровой, ученицы Московск. Адриановской церк.-приход. школы-пріюта за 1906—7 и 1908—9 учебн. годы.

№ 1498. Московская Богоявленская церковно-пр. школа при Богоявленскомъ м-рѣ въ г. Москвѣ.

6 фотографическихъ снимковъ.

№ 567. Ксенинская женская дв.-кл. церковно-пр. школа при женскомъ Страстномъ монастырѣ въ г. Москвѣ.

Рукодѣліе: полотенце, вышитое крестомъ, салфеточка вязаная, мѣшочекъ, вязанный изъ шелка, и вышивка по бархату на подушку.—Обучаются

шитью, вязанью и вышиванью всё; руководить занятіями учительница; матеріалы закупаются на средства монастыря; на занятія употребляется по 3 часа въ недѣлю.

№ 1530. Николо-Хамовническая церковно-пр. школа въ г. Москвѣ.

Письменные работы учащихся (3 тетр.).

№ 1531. Церковно-пр. школа при Даниловскомъ монастырѣ въ г. Москвѣ.

Письменные работы учащихся (1).

№ 623. Николо-Ваганьковская женская дв.-кл. церковно-пр. школа въ г. Москвѣ.

Историческая записка о школѣ и письменныя работы учащихся.

№ 577. Преображенская двухклассная церковно-пр. школа въ г. Москвѣ.

По корзиночному ремеслу: корзины для цвѣтовъ—2, корзина лодкой, корзины: рогъ изобилія—2, стѣнная, для бумагъ, для цвѣтовъ, табуретки: ажурная, полочная, столъ ажурный; по столярному: табуретка, столъ, комодъ; по переплетному: 4 переплета.

№ 454. Воскресенская на Семеновскомъ кладбищѣ церковно-пр. школа въ г. Москвѣ.

Образцы по рукодѣлю (искусственные бумажные цвѣты)—15.—Ведутся занятія рукодѣлемъ: шитье, вязанье, вышиваніе и производство искусственныхъ бумажныхъ цвѣтовъ. Всѣхъ учащихся въ школѣ—64, всѣ обучаются рукодѣлю; занятіями по рукодѣлю руководить учительница Клавдія Архановская и помощница ея—Марія Зубкова; по обученію издѣлію искусственныхъ цвѣтовъ—помощница учительницы Марія Зубкова; обѣ обучаютъ безплатно. Ежегодно расходуется на матеріалъ для вязанья и цвѣтовъ отъ 10 р. до 15 р. изъ школьныхъ средствъ. На занятія рукодѣлемъ употребляется въ недѣлю 2 часа.

№ 216. Вознесенская при монастырѣ церковно-пр. школа въ Кремлѣ.

5 фотографическихъ снимковъ—внутрен. и внѣшн. виды школы; 2 тетради черченія—геометрическаго и географическаго; тетрадь—изложеніе мыслей; чистописаніе на листахъ; рукодѣльныя работы: шитое гладью полотенце, полотенце съ вязанымъ кружевомъ, 2 плетенныя сумки, шитая строчкой салфетка, суровая вязаная сухарница, сумочка для письменнаго стола, шитая золотомъ, шитая шелками картина «Спасскія ворота въ Кремлѣ», дорожная наволочка, шитая крестомъ, сухарница, шитая шелковымъ крестомъ.

№ 756. Богородице-Рождественская смѣшанная церк.-прих. школа за Смоленскими воротами г. Москвы.

Фотографическія снимки—3; историческая записка о школѣ; письменныя работы учащихся въ 2 переплетахъ; по рукодѣлю: вязанный изъ шерсти платокъ, вышитая туфля, шитая сорочка, вышитое полотенце, фартукъ, салфеточки—3, связанный чулокъ.

№ 743. Спасо-Наливковская двух. церковно-пр. школа въ г. Москвѣ.

14 папокъ съ рисунками карандашомъ.

№ 575. Пятницко-кладбищенская церковно-пр. школа въ г. Москвѣ.

Фотографическіе снимки—87. Разборная модель православной церкви съ колокольнею, пожертвованная школою попечительницей ея Прасковьею Васильевной Шагаевой, для помѣщенія въ классной комнатѣ на урокахъ по Закону Божію.

№ 1811. Двухклассная церковно-пр. школа при Моск. Синод. Типографіи въ г. Москвѣ.

Плакатъ съ фотографич. видами школы въ дубовой рамѣ; картонъ съ работами по русскому языку; картонъ съ работами по географическому черченію; 4 картона съ работами по рисованію; картонъ со школьнымъ росписаніемъ; картонъ съ 3 книгами по исторіи школы; 2 картона со школьнымъ свидѣтельствомъ и похвальнымъ листомъ; картонъ съ книгами—сочин. законоучит. шк. прот. І. Фуделя; картонъ съ рукописью—лекціей учителя школы Сунгурова; картонъ съ работами акварелью.

№ 1918. Имени В. А. Грингмута ц.-пр. школа. въ г. Москвѣ. Письменные работы учащихся.

Подольскій уѣздъ.

№ 1529. Подольское уѣздное отдѣленіе.

Подольская церк.-приход. школа. Описаніе школьнаго праздника, программа акта въ школѣ, 1 фотографическій снимокъ—видъ школы.

Плесковская церк.-приход. школа. Программа школьнаго акта, письменныя работы учащихся—1 тетр.

Захарьинская церк.-приход. школа. Историческая записка о школѣ.

Клоковская церк.-приход. школа. Историческая записка о школѣ.

№ 556. Александровская церковно-пр. школа.

Историческая записка въ переплетѣ. Фотографич. видъ с. Александрова. Фотографич. видъ школы, архит. планъ и фасадъ школы. Фотографич. снимокъ паломничества, рамка съ образцами программъ вечеровъ, фотограф. группа ученицъ, занимающ. плетен. кружевъ, группа учащихся и учащихся Александровской школы. Образцы письмен. работъ; программа работ. по рукод. Модель подушки, образцы кружевъ.

№ 180. Крестовоздвиженская женская церковно-пр. школа.

Историческая записка о школѣ, письменныя работы, программа акта, программа Св. Рождественскаго часа, 3 фотографическихъ снимка. Рукодѣліе: полоска къ полотенцу съ узоромъ, кружево къ полотенцу, полотенце съ узоромъ по канвѣ и кружевомъ, шерстяныя чулки, шерстяныя варежки.—Обученіе рукодѣлію начато только съ октября 1908 года; дѣло только что развивается. Число учащихся въ школѣ 36 и всѣ обучаются рукодѣлію. Руководитъ занятіями послушница монастыря Александра Прокошина—бесплатно. Денежныя средства на устройство рукодѣльныхъ занятій—отъ монастыря; на занятія рукодѣліемъ употребляется со всѣми учащимися 6 часовъ въ недѣлю, въ каждомъ изъ трехъ отдѣленій по 2 часа.

Рузскій уѣздъ.

№ 549. Рузская церковно-пр. школа.

Планъ школьнаго зданія, фотографическій снимокъ школы, 2 тетради письменныхъ работъ, тетрадь рисунковъ, 2 образца вышивокъ крестомъ съ кружевомъ.

№ 585. Подуэктовская женская церковно-пр. школа.

Письменные работы учащихся. Рукодѣліе: вышитый фартукъ, 2 кружева, вязаные чулки, дѣтскій нагрудникъ.—Свѣдѣнія по рукодѣлію: рукодѣліе въ школѣ ведется со дня открытія школы, т. е. 8 лѣтъ, подъ руководствомъ жены учителя, Евгенія Масловой, не получающей никакого вознагражденія за трудъ. Особыхъ средствъ на приобрѣтеніе матеріала для рукодѣлія школа не имѣетъ.

№ 582. Картинская двухклассная церковно-пр. школа.

3 фотографическихъ снимка, письменныя работы учащихся, описаніе школьнаго праздника, росписаніе обѣдовъ. Рукодѣліе: пара чулокъ, 2 штыльа полотенца, кружева для покрывала, салфеточка для сахарницы, образецъ кройки и шитья.—Свѣдѣнія по рукодѣлію: всего обучается рукодѣлію 29 дѣвочекъ; учительницей состоитъ жена священника Екатерина Васильевна Смирнова, съ платою 64 руб. за 65 часовыхъ уроковъ въ теченіе всего учебнаго года. Покупка матеріала для рукодѣлія и уплата жалованія учительницѣ производится изъ личныхъ средствъ попечительницы школы потомственной дворянки Варвары Феодоровны Дубровиной, которая даетъ на это дѣло въ теченіе учебнаго года не менѣе 100 рублей.

№ 583. Порѣцкая церковно-пр. школа.

Письменные работы учащихся, росписаніе обѣдовъ; образцы рукодѣльныхъ работъ. — Свѣдѣнія по рукодѣлію: всего обучаются рукодѣлію 13 дѣвочекъ учительницею школы Елизаветою Слѣдневой, съ платою 54 рубля за 65 часовыхъ уроковъ въ теченіе учебнаго года. Покупка матеріала для рукодѣлія и уплата жалованія учительницѣ производится изъ личныхъ средствъ попечительницы школы потомственной дворянки Варвары Дубровиной, которая и затрачиваетъ на это дѣло въ теченіе учебнаго года не менѣе 100 рублей.

Серпуховскій уѣздъ.

№ 1258. Серпуховское уѣздное отдѣленіе.

Іоанно-Милостивская одноклассная церк.-приход. школа. Планъ школы. Образцы тамбурныхъ кружевъ и вышиваній въ пальцахъ (1 тетр.), $\frac{1}{2}$ дюж. полотенецъ, вязаная салфетка подъ лампу.

№ 634. Вознесенская двухкл. при Давидовой пустыни церковно-пр. школа.

44 тетр. письменныхъ работъ учащихся.

№ 633. Легчищевская церковно-пр. школа.

Письменные работы учащихся—33 тетради.

№ 1905. Гридюкинская церковно пр. школа.

11 тетрадей письменныхъ работъ учащихся.

НИЖЕГОРОДСКАЯ ЕПАРХІЯ.

Ардатовскій уѣздъ.

№ 1497. Ардатовское уѣздное отдѣленіе.

Ардатовская мужск. ц.-п. школа: письмен. раб. учащихся 1 перепл., фотографич. снимки—3.

Ардатовская женск. монастырск. ц. п. школа: письмен. раб. учащихся 1 перепл.; образцы рукодѣльныхъ работъ въ папкѣ съ фотограф. снимкомъ.

Алатырская ц.-п. школа: письменныя работы учащихся и два фотографич. снимка въ одн. перепл.

Бѣляевская ц.-п. школа: письмен. раб. учащихся съ тремя фотограф. снимками въ одномъ переплетѣ, историческая записка о школѣ.

Выксунская ц.-п. школа: письмен. раб. учащихся 2 перепл., въ одномъ изъ которыхъ вшита историческая записка о школѣ, образцы рукодѣльныхъ работъ въ одной папкѣ, папка съ тремя фотогр. снимками.

Кулебакская женская ц.-п. школа: письмен. раб. учащихся 3 тетр., 2 фотографич. снимка, планъ школьнаго зданія, лѣтопись школы, об разцы по рукодѣлію—20 предм.

Нучинская ц.-п. школа: письменныя раб. учаш. съ тремя фотогр. снимками и исторической запиской о школѣ въ одномъ переплетѣ.

Покровская женская въ г. Ардатовѣ: письмен. работы и образцы рукодѣльн. раб.

Туртапинская ц.-п. шк.: письмен. работы съ двумя снимк. въ одномъ перепл.

№ 1721. Александринская церковно-пр. школа при Серафимо-Дивѣвскомъ монастырѣ.

Письменныя работы учащихся въ 1 переплетѣ. Краткое описаніе возникновенія школы при Серафимо-Дивѣвскомъ монастырѣ. Фотографическіе снимки—7. Планъ школы и пріюта. Работы по рукодѣлію: шитая подушка, шитый гладью носовой платокъ, плетеное кружево ручной работы, вязаная шерстяная юбка, теплыя перчатки, саше для носовыхъ платковъ, салфетка—работа филе-гиниуръ, салфеточка тамбурной работы, плато, шитое шелкомъ, косынка, вязаная на спицахъ.

Арзамасскій уѣздъ.

№ 1078. Великовражская смѣшанная церковно-пр. школа.

Рукодѣліе: варги, перчатки, прошивки, полотенецъ съ вышивкой.—Изъ 88 всѣхъ учащихся рукодѣлію обучаются 10 дѣвицъ; обучаетъ учительница по 3 часа въ недѣлю; на устройство рукод. занятій особыхъ средствъ не поступаетъ.

№ 1096. Женская при Серафимо-Понетаевскомъ женскомъ монастырѣ церковно-пр. школа-пріютъ.

Планъ и фасадъ школьнаго зданія, фотографическіе снимки 3, письменныя работы учащихся. По рукодѣлію: полотенецъ 2, саше для платковъ 2, мѣшочекъ для рукодѣлія, антимакасаръ мебельный, кофта спальная, ридикюль для работы, кружево для полотенецъ, салфетка для сухарницы, саше дорожное, подушка для бузавокъ, десертная салфетка, салфетка для туалетнаго стола, футляръ для гребешка, подушка для туалетнаго стола, стѣнной портфель для мелкихъ принадлежностей, поясъ для церковно-служителей, шитый по сукну шерстями (не оконченный).—Свѣдѣнія о сельско-хозяйственныхъ занятіяхъ въ школѣ. Учащіяся 32 дѣвочки, всѣ онѣ участвуютъ въ сельско-хозяйственныхъ занятіяхъ практическихъ, подъ руководствомъ монахини. Средства на веденіе занятій отпускаются монастыремъ. Всѣ дѣвочки весной, лѣтомъ и осенью занимаются въ саду и въ огородѣ, а старшія въ полѣ и на сѣнокосѣ. Площадъ школьнаго участка—2000 кв. саж., изъ нихъ подъ садомъ 800 кв. саж. и подъ огородомъ 1200 кв. саж.

№ 1115. Образцовая женская школа при второклассной школѣ въ г. Арзамасѣ.

Фотографическій снимокъ классной комнаты и письменныя работы

учащихся. Рукодѣліе: кружево для полотенца, прошивка для наволочекъ, салфеточка для сахарницы, саше для носовыхъ платковъ и полоса для диванной подушки.—Рукодѣлію обучаетъ учительница Якимова съ платой по 60 руб. въ годъ; рукодѣлію обучается 37 ученицъ; на обученіе употребляется 46 часовъ въ теченіе учебнаго курса.

Балахнинскій уѣздъ.

№ 1527. Александрo-Невская въ с. Городцѣ церковно-пр. школа.

Письменные работы учащихся—59 тетрадей.

№ 1307. Гордѣвская церковно-пр. школа.

Письменные работы учащихся—83 тетради, славянское полууставное письмо—6 тетрадей.

№ 1528. Сормовскія церковно-пр. школы.

Папка съ фотографическими школьными снимками (1885—1905). Папка съ фотографич. школьн. снимками (1905—1909 гг.). Письмен. раб. учащихся—4. Историческая записка о школахъ; Сормовское ц.-п. попечительство и его дѣятельность—1 перепл., отчетъ попечительства за 1903 г. и за 1904 г.—2 перепл. Вѣдомость о количествѣ учащихся в окончив. курсъ за всѣ учебные годы. Росписаніе уроковъ на 1904—5 уч. г. Тетради для черченія—5. По столярн. ремеслу: липовая витрина съ программными образцами (24) работы, липовый ариеметич. кубич. ящикъ. По сапожн. ремеслу: сапожная витрина съ программными образцами сапожной мастерской, сапоги—1 пара, башмаки—2 пары. По рукодѣлію: папки съ образцами программныхъ работъ (2), съ кашемиров. ученич. передникомъ и батистовой кофточкой. — Свѣдѣнія о занятіяхъ сапожнымъ и столярно-токарнымъ ремеслами: всѣхъ учащихся 372; сапожному ремеслу обучается 10 чел. и 8 чел. изъ неу учащихся; столярному 22 и 18 неу учащихся. Сапожными занятіями руководить мастеръ Маіоровъ за 30 руб. въ мѣс., столярн.—И. Нижегородцевъ за 25 руб. въ мѣс. Всѣ средства идутъ изъ мѣстнаго общества пощенія о бѣдныхъ. Всего употребляется на занятія 48 час. въ нед. Издѣлія работаютъ по заказу и на продажу. Доходами и расходами завѣдуетъ О-во пощенія о бѣдныхъ.

№ 1973. Спиринская церковно-пр. школа.

Двѣ фотогр. карточки—виды школы, письменныя работы учащихся.

Васильскій уѣздъ.

№ 1492. Борисовская церковно-пр. школа.

Планъ школы, 2 фотографическихъ снимка, краткія свѣдѣнія о школѣ, 3 тетради письменныхъ работъ учащихся.

№ 933. Евлашинская церковно-пр. школа.

Письменные работы учащихся—5 тетр.

№ 1490. Качаловская церковно-пр. школа.

1 фотографическій снимокъ и 2 тетради письменныхъ работъ учащихся.

№ 1491. Мигинская смѣшанная церковно-пр. школа.

Планъ школы, 2 фотографическихъ снимка, краткія историческія свѣдѣнія о школѣ, общая характеристика учениковъ, 3 тетр. письменныхъ работъ.

№ 1814. Вазьянковская церковно-пр. школа.

Письменные работы учащихся.

№ 1858. Огнев-Майданская смѣшанная церковно-пр. школа.
12 тетрадей письменныхъ работъ учащихся.

№ 1966. Солонихинская школа грамоты.
5 тетрадей письменныхъ работъ по русскому яз. и чистописанію.

Горбатовскій уѣздъ.

№ 839. Бедринская церковно-пр. школа.
Образцы кружевъ (1), чулки (1 пара).

№ 838. Воскресенская церковно-пр. школа въ с. Богородскомъ.

Фотографическ. снимки школы съ учащими и учащимися—2. Краткій историческій очеркъ. Письмен. раб. учащихся—1 перепл.

№ 774. Демидовская церковно-пр. школа.

Фотографич. снимокъ наружнаго вида школы съ группою учащихся. Историческій очеркъ школы. Письмен. раб. учащихся—3 перепл.

№ 776. Крюковская церковно-пр. школа.

Планъ и фасадъ школы. Историческ. записка о школѣ. Письмен. раб. учащихся—5.

№ 948. Церковно-пр. школа при Никольской церкви въ с. Павловѣ.

Историческая записка, планъ школьнаго зданія, 3 фотографическихъ снимка и письменныя работы учащихся.

№ 943. Образцовая школа при Богородской женской второй-классной школѣ

Историческій очеркъ школы, планъ школы, фотографич. снимокъ зданія школы, классное росписаніе, письменныя работы учащихся, по руководѣнію: образцы визанья.

№ 826. Созоновская церковно-пр. школа.

Очеркъ исторіи возникновенія школы. Планъ школы. Письмен. раб. учащихся 2. Образцы рисованія цвѣтнымъ карандашомъ 2.

№ 840. Троицкая женск. церковно-пр. школа.

Историческ. записка о школѣ. Письмен. раб. учащихся—10 тетрадей. Руководѣніе: дѣтская сорочка 1, дѣтская кофточка 1, дѣтскій фартукъ 1, дѣтская юбка 1, полотенца 2, салфетка 1, чулки 1, вышитая сумка 1, образцы кружевъ 3.

№ 782. Успенская въ с. Богородскомъ церковно-пр. школа.

Фотогр. наружн. вида школы съ группою учащихся 1. Историческ. очеркъ школы. Письмен. раб. учащихся 1 перепл.

№ 780. Церковно-пр. школа въ г. Горбатовѣ.

Фотографическ. снимокъ наружн. вида школы 1. Историческая записка о школѣ. Письмен. раб. учащихся—8.

№ 781. Церковно-пр. школа въ с. Мещерскихъ-Горахъ.

Фотограф. снимокъ наружнаго вида школы 1. Историческая записка о школѣ. Письмен. раб. учащихся—7.

№ 949. Бывшій ученикъ церковно-пр. школы крестьянинъ с. Созонова А. Котковъ.

Опыты рисованія на полотнѣ, бумагѣ и опытъ пронописанія.

Княгининскій уѣздъ.

№ 1174. Игнатовская смѣшанная церковно-пр. школа.

Письменные работы учащихся; по рукодѣлю: полотенецъ—3.—Свѣдѣнія о рукодѣльныхъ занятіяхъ: въ школѣ обучаются вязанью чулокъ, кружевъ и пр.; учащихся въ школѣ 37 дѣвочекъ и мальчиковъ, изъ нихъ обучаются рукодѣлю 15 дѣвочекъ. Руководить занятіями учительница бесплатно. Матеріалъ дѣвочки заготавливаютъ отъ себя. На занятія рукодѣлемъ употребляются въ недѣлю въ каждомъ отдѣленіи 1½ часа.

№ 286. Ягодинская жен. при монастырѣ церковно-пр. школа.

Рукодѣліе: дѣткая шапочка, варежки, дѣтскіе сапожки, кофточка, перчатки, наволочка, носочки.—Въ школѣ обучается рукодѣлю 25 дѣв., ежедневно по часу, кромѣ субботы, подъ руководствомъ послушницы; матеріалъ жертвуетъ настоятельница монастыря.

№ 1155. Завѣдующій Христорожественской церковно-пр. школой с. Б. Мурашкина, свящ. М. Сенатскій.

Историческая записка о Христорожественской школѣ въ с. Б. Мурашкинѣ, планъ школы, фотограф. снимки внѣшняго вида школы (2) и письменныя работы учащихся.

№ 1787. Андрейковская церковно-пр. школа.

8 тетрадей письменныхъ работъ учащихся.

№ 1825. Кочуновская церковно-пр. школа.

Письменные работы учащихся.

Лукояновскій уѣздъ.

№ 1312. Пермѣвская церковно-пр. школа.

Письменные работы учащихся—въ одномъ переплетѣ.

№ 288. Рождественская женская церковно-пр. школа.

Письменные работы учащихся. Рукодѣліе: чулки, чепчикъ, нагрудникъ, фартукъ, 3 полотенца, платокъ, рубашка, поручи, поясъ, омофоръ.—Въ Рождественской церковно-приходской женской школѣ обучаются рукодѣлю 32 ученицы; обученіе ведется учительницей школы; занятія по рукодѣлю бывають два раза въ недѣлю, по три часа каждый урокъ; расхода по рукодѣлю въ теченіе учебнаго года насчитывается до 10 рублей; деньги эти—изъ личныхъ средствъ учительницы.

Макарьевскій уѣздъ.

№ 1309. Макарьевское уѣздное отдѣленіе.

Одноклассная церк.-прих. школы:

Вознесенская въ с. Лысковѣ: фотографическій снимокъ школы, письменныя работы учащихся—одна тетр.

въ с. Красной-Лукѣ: фотографическій снимокъ школы, письменныя работы учащихся—4 тетради.

въ с. Запрудномъ: фотографическій снимокъ школы.

Нижегородскій уѣздъ.

№ 150. Нижегородскій уѣздный наблюдатель церковныхъ школъ.

Альбомъ фотографическихъ снимковъ школъ Нижегородскаго уѣзда. Сборникъ историческихъ записокъ о школахъ Нижегородскаго уѣзда.

№ 5. Берего-Новинская церковно-пр. школа.

Письменные работы учащихся трех отдѣленій.

№№ 4, 160, 931. Вознесенская женская церковно-пр. школа въ г. Ниж. Новгородѣ.

Письменные работы учащихся, альбомъ фотографическихъ снимковъ. Рукодѣліе: подушка, вышитая присомъ по канвѣ конгрессъ, валикъ для качалки, коверъ, вышитый шерстями по мѣнику, 6 салфеточекъ, грѣлка, скатерть и коврикъ для подсвѣчника.

№ 43. Рождественская женская церковно-пр. школа въ г. Ниж. Новгородѣ.

Семь фотографическихъ снимковъ въ одной папкѣ. По рукодѣлію: суконная подушка, вышитая шелкомъ, коверъ, шитый шерстями по мѣнику, подламповникъ, платье. — Рукодѣлію обучаются всѣ учащіеся въ школѣ дѣвочки—50 чел. Обучаетъ учительница школы Лидія Авдоницкая. Уроки бывають два раза въ недѣлю, въ годъ около 67 уроковъ. Дѣвочки вяжутъ чулки, салфетки, кружева, вышиваютъ крестомъ полотенца и шелкомъ по сукну, шьютъ платья, фартуки и жакеты. Матеріалъ для рукодѣлія доставлялся попечителемъ школы Лельковымъ. На матеріалъ потрачено въ годъ, включая и вознагражденіе учительницъ за 67 уроковъ по рублю за урокъ, 132 руб. 15 коп. Всѣ предметы, которые вырабатываются на урокахъ рукодѣлія, идутъ въ пользу дѣтей.

№ 99. Филаретовская школа грамоты въ г. Нижн.-Новгородѣ.

Историческая записка о школѣ; фотографическихъ карточекъ 4; письменныя работы учениковъ. По рукодѣлію: вышитое полотенце 1, мѣшочекъ дѣтскій 1, шерстяныя варежки 1.

Семеновскій уѣздъ.

№ 1958. Семеновскій уѣздный наблюдатель церковныхъ школъ.

Альбомъ фотограф. снимковъ всѣхъ школъ Семеновскаго уѣзда и папка съ письменными работами.

№ 1603. Борская дв.-кл. церковно-пр. школа.

Историческая записка о школѣ и 6 фотогр. снимковъ различныхъ моментовъ школьной жизни; альбомъ фотограф. снимковъ изъ жизни школы.

№ 1960. Медвѣдская церковно-пр. школа.

Фотограф. снимокъ внѣшняго вида школы и тетрадь письменныхъ работъ.

№ 1959. Медвѣдская женская церковно-пр. школа.

Фотограф. снимокъ внѣшняго вида школы съ группой учащихся и тетрадь письменныхъ работъ.

НОВГОРОДСКАЯ ЕПАРХІЯ.

Боровичскій уѣздъ.

№ 145. Боровичское уѣздное отдѣленіе.

Письменные работы учениковъ: Быковской школы грамоты; Новинской школы грамоты и Барышевской 2-хъ-классной церк.-прих. школы 3 тетрадей и 1 фотографическій снимокъ.

№ 1006. Верховская двухклассная церковно-пр. школа.
Письменные работы учащихся.

№ 144. Боровичская Спасо-Преображенская церковно-пр. школа.

Письменные работы учащихся. Рукодѣліе: 10 образцовъ вязанія на спицахъ, 2 образца бѣлыхъ, салфетка, вязаная въ тамбуръ, 2 тамбурныхъ кружева, 3 вышитыхъ полотенца, полоса, вышитая гладью, 2 дамскихъ сорочки, нижняя юбка, передникъ.—Рукодѣлію обучаются 67 дѣвочекъ, подъ руководствомъ учительницы, окончившей рукодѣльную школу; вознагражденія учительницѣ 150 руб. въ годъ за 480 часовъ въ специальномъ рукодѣльномъ и 384 часа въ общемъ классѣ. Дѣти приносятъ свой матеріалъ для рукодѣлій.

№ 296. Николаевская церковно-пр. школа.

Рукодѣліе: образецъ шитья, 2 образца по вышиванію, 2 полотенца, 2 передника бѣлыхъ, передникъ коломняковъ, 5 различныхъ выкроекъ, 2 шляпы изъ соломы.—Рукодѣлію обучаются 13 дѣвочекъ, по 3 часа въ недѣлю, руководитъ занятіями учительница Бальзаминава.

№ 147. Тельбовичская церковно-пр. школа,

Письменные работы ученицъ; рукодѣльные работы: батистовая кофта, 2 полотенца съ кружевами, салфетка вязаная изъ суровыхъ и черныхъ нитокъ и шерсти, пара черныхъ вѣтяныхъ чулокъ.—Курсъ по обученію рукодѣлію продолжается три года: въ 1-й годъ обученіе вязанію на спицахъ и тамбурному вязанью крючкомъ; во 2-й годъ продолженіе обученія вязанью крючкомъ и обученіе вышивкѣ по канвѣ; въ 3-й годъ продолженіе обученія вышивкѣ по канвѣ и обученіе шитью. Учебный годъ начинается съ октября мѣсяца и продолжается до мая мѣсяца; въ недѣлю бываетъ три часовыхъ урока, а въ теченіе учебнаго курса затрачивается около 240 часовъ. Рукодѣлію обучаются всѣ ученицы школы, въ текущемъ году—38 ученицъ. Обученіемъ занимается школьная учительница и особаго вознагражденія за это не получаетъ. На матеріалы по обученію рукодѣлію расходуется отъ 15 до 20 руб. въ годъ.

№ 262. Сергіевская церковно-пр. школа въ г. Боровичахъ.

Фасадъ зданія, фотографическій снимокъ группы учащихся и учащихся, историческая записка, письменныя работы учащихся.

Кирилловскій уѣздъ.

№ 810. Мунская церковно-пр. школа.

Письменные работы въ двухъ тетрадахъ.

№ 1821. Цыпинская церковно-пр. школа.

Фотографическій снимокъ внѣшняго вида школы.

№ 1884. Колнобовская церковно-пр. школа.

Письменные работы учащихся.

№ 1856. Сизьминская школа грамоты.

Три фотогр. снимка—внѣшній видъ школы и два вида церкви, въ приходѣ которой находится школа грамоты; историческая записка объ открытіи школы, подъ названіемъ «Краткія свѣдѣнія о мѣстечкѣ Сизьмѣ», сост. попечителемъ школы Скородумовымъ.

№ 1855. Школа грамоты при Троицкой Вѣщезерской церкви
Письменные работы учащихся.

№ 1980. Тигинская женская церковно-пр. школа.

Рукодѣліе: шелковая плетеная косынка, салфетка, вязаная тамбуромъ, 2 прошивки по полотну. Всѣхъ дѣвочекъ въ школѣ 17, изъ нихъ 13 ученицъ обучаются вышивкѣ по канвѣ, вязанью на иголкахъ и крючкомъ, подъ руководствомъ учительницы школы; денежныхъ средствъ нѣтъ; дѣвочки работаютъ изъ своего матеріала; на рукодѣліе отведенъ одинъ часъ въ недѣлю.

Бѣлозерскій уѣздъ.

№ 267. Бѣлозерское уѣздное отдѣленіе.

Письменные работы школъ: Бѣлозерской женской двухклассной, Семено-Раменской, Карголомской, Лозской и Андозерской школы. Рукодѣліе Троицкой женской школы: 16 кружевъ къ полотенцу, чулки, 4 образца вышивокъ крестомъ.

Валдайскій уѣздъ.

№№ 1957 и 1895. Валдайское уѣздное отдѣленіе.

Короцкая 2-хъ-классная Братства Св. Тихона школа и одноклассныя: Глиническая, Гродненская, Домкинская, Сеглинская и Успенская— по историческому очерку отъ каждой школы.

Два экземпляра учебн. пос. «Наставленіе въ Законѣ Божіемъ» 1-я ч. и два—2-я ч.

Крестецкій уѣздъ.

№ 1916. Борсвенковская церковно-пр. школа.

Рукодѣліе: 14 вышитыхъ салфеточекъ, вышитыхъ нагрудниковъ 6, дѣтскихъ сорочекъ 5, дѣтскихъ платевъ 2, модель для школьнаго передника 1, вышитыхъ полотенецъ 4, дѣтскій нагрудникъ—2, дѣтскія панталоны 1, дѣтская ночная кофточка 1, дѣтскій вышитый лифчикъ 1, дѣтская вышитая сорочка 1, бумазейная блуза, юбочки со строчками дѣтскіе башмачки, мѣшокъ для бѣлья, верхняя шерстяная юбка, шерстяная блуза. Столярное производство: а) учителя ремесленнаго класса: книжный шкафъ, столъ коричневый, столъ желтый, 3 табуретки, 3 рамки, 14 лисекъ, 4 скамейки, 2 лакированныхъ полочки, 2 крашенныхъ полочки; б) работа учениковъ: 2 тачки, 2 лопаточки, 3-е граблей, парниковая рама 1, полочка крашенная эмалевой краской; игрушечная мебель шести цвѣтовъ—73 предмета.— Въ школѣ мальчики обучаются столярному ремеслу, дѣвочки рукодѣлію. Сначала дѣвочки изучаютъ всѣ первоначальные швы, затѣмъ переходятъ къ исполненію небольшихъ вещей; обучаются вязанью и вышиванью. Всѣхъ учащихся въ школѣ 72. Столярному ремеслу обучается 40 мальчиковъ; рукодѣлію 32 дѣвочки; обучаетъ рукодѣлію учительница; столярному—мѣстный мастеръ. Денегныя средства отпускаются изъ суммъ Св. Синода; до 1-го сентября 1908 г. жалованья учитель столяръ получалъ 10 р. въ мѣсяцъ, а учительница рукодѣлія 15 р.; съ 1 сентября столяръ 25 р. въ мѣсяцъ, а учительница рукодѣлія 35 р. Въ I отд. столярному ремеслу обучаются 2 раза въ недѣлю по 2 часа, во II и III—2 раза по 3 часа. Въ I отд. рукодѣлію обучаются дѣвочки 2 раза въ недѣлю по 1 часу, во II и III—3 раза въ недѣлю по 2 часа. Продано за 1908 г. издѣлій столярнаго класса на 148 р. 11 к., а рукодѣльнаго на 47 р. 13 к.

Новгородскій уѣздъ.

№ 1323. Новгородское уѣздное отдѣленіе.

Сустье-Полянская одноклассная церк.-прих. школа. Работы по рукодѣлію: абажуръ, салфетка, 3 чепчика, дѣтское платье, 2 передника, дѣтская мужская рубашка, женская рубашка, 2 дѣтскихъ воротничка, сумочка.

Медвѣдская одноклассная церк.-прих. школа. 14 тетрадей письменныхъ работъ, 8 образцовъ рукодѣльныхъ работъ—вязанье крючкомъ.

Кречевицкая одноклассная церк.-прих. школа. Планъ школы. 5 фотографическихъ снимковъ группъ учащихся, 4-ре образчика перелетовъ.

Щетинская одноклассная церк.-прих. школа. Письменные работы учащихся (6 тетр.).

Долговская школа грамоты, Замостьевского прихода. Письменные работы—4 тетради.

Любанская церк.-прих. школа. 2 фотогр. снимка, образцы полу-установнаго письма—1 тетр.

Историческая записка о развитіи церк. школъ 1) Замостьевской, 2) Костуйской и 3) Лядской, Замостьевского прихода. Сост. священникъ Алексѣй Борисовъ.

№ 1408. Образцовая школа при Деревяницкомъ Епархіал. жен. училищѣ.

3 фотографическихъ снимка. Историческая записка о школѣ. Классное росписаніе. Письменные работы учащихся—1 тетр. По рукодѣлію—передникъ.

№ 1322. Образцовая школа при второклассной Коровье-Ручьевской школѣ.

Работы по рукодѣлію: полотенце, 3 салфетки, 2 пары чулокъ, 2 чепчика, дѣтскіе сапожки, пара перчатокъ.

Старорусскій уѣздъ.

№ 166. Старорусское уѣздное отдѣленіе.

Введенская одноклассная школа въ гор. Старой-Руссѣ. 3 фотографическихъ снимка; исторической очеркъ школы; письменныя работы учащихся.

Троицкая городская Старорусская одноклассная школа. Планъ и фасадъ школьнаго зданія; альбомъ съ фотографическими снимками; краткій очеркъ школы; письменныя работы учащихся; свѣдѣнія о преподаваніи дополнительныхъ уроковъ по рукодѣлію и ремеслу; рукодѣльныя работы: образы вышиванія на канвѣ, 2 полотенца, перчатки, покрывало односпальное, салфетка суровая, чепчикъ изъ гаруса, сапожки изъ гаруса, юбочка дѣтская, дѣтская сорочка, юбочка, льфчикъ, панталоны, сапожки, полоса на комодъ, мочальная сумочка, рѣшетка для стульевъ, мочальный коверъ, абажуръ изъ коленкора.—Въ школѣ ведутся занятія рукодѣліемъ и плетениемъ изъ камыша и мочалы; изъ 151 учащихся ремесломъ и рукодѣліемъ занимаются 60; рукодѣлію обучаютъ учительницы бесплатно, каждая въ своемъ отдѣленіи; матеріалъ жертвуетъ попечитель школы и др. частныя лица; заказы не принимались; отъ распродажи издѣлій во время школьной елки было выручено 20 рублей.

Выписка изъ записки учительницъ школы объ организаціи обученія рукодѣлію и ремесламъ:

«До 1906 г. рукодѣіе въ нашей школѣ не преподавалось. Но въ означенномъ году, по настоятельному совѣту отца завѣдующаго, мы рѣшили ввести въ программу нашей школы и обученіе рукодѣію.

Съ большимъ сомнѣніемъ взялись мы за это дѣло. Изъ трехъ учительницъ только одна имѣла практику въ преподаваніи этого предмета, но никто изъ насъ не зналъ специально какого-нибудь ремесла: каждая умѣла немного шить, вышивать, вязать. Определенной программы мы не имѣли и рѣшили учить своихъ ученицъ тому, что знаемъ сами, удѣляя два часовыхъ урока въ недѣлю. Такъ какъ школа наша смѣшанная и двѣ трети учащихся—мальчики, что составляетъ довольно внушительное количество въ 100 слишкомъ человекъ, то мы рѣшили учить пока однѣхъ дѣвочекъ, сознавая, что силъ у насъ слишкомъ мало, чтобы обучать болѣе 150 человекъ. Сначала мы предложили нашимъ ученицамъ шить мѣшечки для работы. Оказалось, что изъ 50 дѣвочекъ не болѣе десятка умѣютъ держать въ рукахъ иглу, остальнымъ пришлось указывать каждый стежокъ. Чтобы исполнить эту незатѣйливую работу, нѣкоторымъ понадобилось до 10-ти уроковъ, но были и такія, что окончили въ 2 урока. Для нихъ былъ купленъ самый дешевый матеріалъ—деревенскій холстъ, намѣрили полотноца и стали учить подшивать ихъ и вышивать крестиками. Наиболее старательныя и способныя ученицы очень скоро усвоили эту работу и шили незатѣйливые узоры. Другимъ пришлось дать кусочки канвы и учить сначала на образцахъ.

Младшее отдѣленіе пробовали учить тамбуромъ вязать изъ бумаги, но опыты были неудачны. Потныя отъ усилій рученки никакъ не могли поймать на крючекъ непослушныя петли, и послѣ перваго же урока работа пріобрѣтала очень непривлекательный видъ. Жаль было тратить время и матеріалъ такъ непроизводительно, и потому рѣшено было поременить съ этимъ дѣломъ, а попробовать вязанье изъ шерсти. Дѣло пошло лучше, и теперь мы находимъ это самой подходящей работой для начинающихъ. Каждая сработанная вещь осматривалась всей школой, и сапожки, чепчики, перчатки—приводили ученицъ въ восторгъ. Вязанье стало любимой работой, ее просили на-домъ, и это значительно двигало успѣхи рукодѣія.

На второй годъ преподаванія мы уже обладали нѣкоторымъ опытомъ и, главное, сами увлеклись этимъ дѣломъ и теперь уже безъ всякаго поминанія о завѣдующаго принялись со всѣмъ усердіемъ за эти уроки. Во время уроковъ мы ближе сходились съ нашими ученицами, лучше узнавали ихъ, и какъ-то чувствовалось, что и онѣ испытываютъ то же самое. Уроки рукодѣія объединяли школу въ семейный кружокъ, стали любимыми часами ученицъ, и лишнее рукодѣія за невыученный урокъ имъ кажется большимъ наказаніемъ. Такимъ образомъ, и общеобразовательная программа школы нисколько не пострадала отъ этихъ уроковъ.

Теперь въ первой группѣ вяжутъ изъ шерсти перчатки, шарфики и вышиваютъ маленькіе рисунки на полотencaхъ. Во второй группѣ введены самыя разнообразныя работы: плетутъ салфетки, вяжутъ покрывала, чепчики, сапожки, вышиваютъ по вязанью и по канвѣ. Для третьей группы пріобрѣтена швейная машина. Шитье дается труднѣй всего, такъ какъ требуетъ большаго вниманія и аккуратности. Машина очень облегчаетъ дѣло, но ручная работа ученицъ пока очень неудовлетворительна. Кроме того, два урока въ недѣлю это слишкомъ мало для того количества ученицъ, которое намъ приходится обучать. Намъ пришлось увеличить число уроковъ до 4-хъ часовъ въ недѣлю, и это довольно значительно отразилось на успѣхахъ нашихъ ученицъ.

Въ текущемъ 1909 г. вводится преподаваніе ремеслъ для мальчиковъ. Три раза въ недѣлю приходитъ мастерица отъ дамскаго благотвори-

тельного кружка и за небольшую плату (5 р. въ мѣсяцъ) обучаетъ мальчиковъ плетенью ковриковъ и сумокъ изъ мочалы, а также рѣшетокъ изъ камыша. Занимаются съ охотой и легко усваиваютъ эти простыя ремесла.

Изъ нашего опыта мы вынесли убѣжденіе, что уроки рукодѣлія весьма желательны и полезны для учащихся. Пусть практическіе результаты ихъ малы, но моральное значеніе ихъ велико. Они развиваютъ любовь къ труду, даютъ навыкъ къ нему, что особенно цѣнно въ той средѣ, изъ которой набираются наши ученики. Мы знаемъ нѣсколькихъ изъ нашихъ учащихся, которые до школы занимались нищенствомъ, и если нѣкоторые изъ нихъ не вернутся послѣ школы на прежнюю дорогу,—это будетъ уже большой пользой для общества. А у насъ есть нѣкоторое основаніе думать, что это будетъ такъ, какъ мы надѣемся. Однажды старшей группѣ было задано написать свою автобіографію и указать, что хотѣли бы дѣлать по окончаніи нашей школы. Большая часть учащихся написали, что еще хотѣли бы учиться рукодѣлію и сдѣлаться хорошими мастерами.

По нашему мнѣнію, преподаваніе ремеслъ въ школахъ внушило бы почтеніе къ труду и облагородило его. вмѣстѣ съ тѣмъ, давая возможность заработка недостаточнымъ, правильно организованные уроки ремесла, быть можетъ, многихъ зажиточныхъ и богатыхъ отвлекли бы отъ праздности и предохранили отъ зла.

№ 87. Старорусская градская Свято-Духовская церковно-пр. школа.

Фотографическій снимокъ въ память 25-лѣтія церк.-прих. школы—1, Историческая записка—5 экз. Описаніе школьнаго праздника—1.

Тихвинскій уѣздъ.

№ 655. Тихвинское уѣздное отдѣленіе.

Историческіе очерки одноклассныхъ церк.-прих. школъ:

Кайгушской, Дымской, Городокской, Лученской, Обринской, Явосемской, Осницкой, Шиженской, Вонозерской, Сѣнновской, Озерской-Михайловской, Ругуйской, Кайвакской, Дрегольской, Клишенской, Крапивенской, Порожской (грамоты); Озеревскихъ—мужской и женской и Введенской (при монастырѣ) школы грамоты.

№ 682. Знаменскія мужская и женская церковно-пр. школы въ г. Тихвинѣ.

Два фотогр. снимка мужской школы и 1 фотогр. снимокъ женской школы.

№ 681. Введенская женская школа грамоты при женскомъ монастырѣ въ г. Тихвинѣ.

Фотографическій снимокъ учащихся. Рукодѣліе: плато подъ лампу, 2 розетки, полотенце, салфетка, кружево и дѣтскіе чулки.

Череповецкій уѣздъ.

№ 622. Леушинская женская церковно-пр. школа.

Историческій очеркъ школы. 12 тетрадей письменныхъ работъ. Рукодѣліе: образцы вязанья и вышиванья.

№ 336. Нелазская женская церковно-пр. школа.

Историческій очеркъ школы. Рукодѣлье: салфетка на сухарницу, рукавичка, вышивка по канвѣ, и образцы работъ по рукодѣлію.—Рукодѣ-

лю обучаются всё 92 ученицы; обучаетъ учительница; на занятія употребляется 5 часовъ въ недѣлю.

№ 1830. Угловская церковно-пр. школа.

Планъ и фасадъ школьнаго зданія, письмен. работа ученика, чертежъ геогр. полушарій и описаніе школьнаго праздника.

Устюжнскій уѣздъ.

№ 1204. Образцовая школа при Соминской второкл. школѣ.

Планъ, фасадъ и разрѣзъ школьнаго зданія, фотографическій снимокъ зданія.

ОЛОНЕЦКАЯ ЕПАРХІЯ.

№ 1297. Олонецкій Епархіальный Училищный Совѣтъ.

Зосимо-Савватіевская ц.-пр. шк. Каргонол. у.: письмен. раб. учаш. (2 пер.), фот. снимки—2.

Климовская шк. грамоты, Каргонол. у.: письмен. раб. (1 пер.).

Монастырская жен. ц.-п. шк., Каргонол. у.: письмен. раб. (1 пер.), фот. снимки—3.

Вытегорская двухклассн. шк.: письмен. раб. (1 пер.), фот. снимокъ жен. двухкл. шк. 1, рукодѣіе женск. шк.: салфетки 2, маленьк. вязан. юбка 1.

Нигижемско-Георгіевская ц.-пр., Пудожск. у.: письмен. раб. (1 пер.).

Коловская ц.-пр. шк., Пудожск. у.: письмен. раб. (1 пер.).

Ковская ц.-пр. шк., Вытегорск. у.: письмен. раб. (1 пер.).

Халуйская ц.-пр. шк., Каргонол. у.: письмен. раб. 2 пер.

Боровская ц.-пр. шк., Каргонол. у.: письмен. раб. 1 пер., по рукодѣію: чулки—1 пар.

Петрозаводская двухклассн. ц.-пр. шк.: письмен. раб.—2 пер. По рукодѣію: мужскія рубашки 3, сорочки дамск. 3, обрачки швовъ 2, 1 пара чулокъ, образчики штопки и вязанья, 1 пара носокъ, образецъ вязанья, 3 выкройки.

Викшицкая школа грамоты, Петр. у.: письмен. раб. 1 пер.

Замошская ц.-пр. шк., Каргонол. у.: письмен. раб. 1 пер. и классн. журналъ.

Каргопольская городск. двухклассн. ц.-пр. шк.: письмен. раб. 4 пер., дѣтскія школы, составъ наблюд.; по рукодѣію: сорочка.

Уницкая ц.-пр. шк., Повѣнецкаго у.: письмен. раб. 2 пер.

Песчанская ж. ц.-пр. шк., Пудожск. у.: письмен. раб. 2 пер.

Олонецкая городск. ц.-пр. шк.: письмен. раб. 2 пер.

Сперовская ц.-пр. шк., Вытегорск. у.: письмен. раб. 2 пер.

Анинская двухклассн. ц.-пр. шк., Вытегор. у.: письмен. раб. 1 пер.

Пильдѣевская школа грамоты, Каргонол. у.: письмен. раб. 1 пер.

Труфановская ц.-пр. шк., Каргонол. у.: письмен. раб. 1 пер.

Чаженгская ц.-пр. шк., Каргонол. у.: письмо подууставомъ 1 пер.

Шимозерская ц.-пр. шк., Лодейнопольск. у.: письмен. раб. 1 пер.,

Планы собствен. зданій школы 1, двѣ книги по рукодѣію.

Важинская ж. двухклас. ц.-пр. шк., Олонецк. у.: фот. снимки 3.

Важинская одноклас.: фот. снимки 3.

Александр-Свирская монастырск. ц.-пр. шк.: фот. снимки 3.

Вагосовская ц.-пр. шк., Каргонол. у.: фот. снимокъ 1.

Виданская ц.-пр. шк., Петрозаводск. у.: фот. снимокъ 1.

Паданская ц.-пр. шк., Повѣнецк. у.: фот. снимокъ 1.

Гарьская ц.-пр. шк., Каргоп. у.: фот. снимки 2.
Шальская ц.-пр. шк.: сорочка.
Устье-Вольгская ц.-пр. шк.—по рукодѣлію: мужск. рубашка.
Ошевская ц.-пр. шк.—по рукодѣлію: полотенце.
Колодезерская ц.-пр. шк.—по рукодѣлію: мѣстн. костюмъ.
Каномская ц.-пр. шк.: салфеточки, подчасникъ бархатный.
Харитоновская ц.-пр. шк.: варежки.
Слободская-Ильинская ц.-пр. шк.: чулки 1 пара.
Вознесенская ц.-пр. шк.: коверъ, 3 вязан. салфетки, 3 суров. сал-
фетки, 5 полотенецъ, рубашка, передникъ, чулки, пелена на аналой.
Мошинская ц.-пр. шк.: письмен. раб. 1 пер.

№ 416. Образцовая школа при Олонек. дух. семин. въ
г. Петрозаводскѣ.

Фотогр. снимокъ внѣшняго вида школы.

Каргопольскій уѣздъ.

№ 1841. Каргопольскій уѣздный наблюдатель церковныхъ
школъ

Описание открытія одной школы, преобразованія и освященія зданія
церк.-приход. школы.

ОМСКАЯ ЕПАРХІЯ.

№ 1776. Омскій Епархіальный Училищный Совѣтъ.

Фотографическіе снимки:

Тюкалинской одноклассной школы 3 сн.

Троицкой одноклассной въ гор. Ишимѣ 2.

Никольской одноклассной въ гор. Омскѣ 3 сн.

Крестовоздвиженской одноклассной въ гор. Омскѣ 2 сн.

Градо-Тарской женской одноклассной школы 3 сн.

Никольской одноклассной школы въ гор. Тарѣ 2 сн.

Заводо-Петропавловской одноклассной школы, Тарскаго уѣз., 6 сн.

Солдатовской одноклассной школы, Тюкалинскаго уѣзда, 1 сн.

№ 1663. Омскій Епархіальный наблюдатель церковн. школъ,
священникъ Димитрій Садовскій.

Ново-Архангельская ц.-пр. школа: письменныя работы учащихся.

Ишимская-Троицкая ц.-пр. школа: письменныя работы учащихся.

Тарская ц.-пр. школа: письменныя работы учащихся.

Омскій уѣздъ.

№ 1775. Женская церковно-пр. школа на ст. Омскѣ.

По рукодѣлію: образцы работъ ученицъ.

Семипалатинская область.

№ 61. Александро-Невская церковно-пр. школа въ г. Семи-
палатинскѣ.

2 фотографическихъ снимка—наружный видъ зданія и группа уча-
щихъ и учащихся, историческій очеркъ школы, планъ класса, письменныя
работы учащихся 2 тетради, работы по рисованію.

№ 56. Воскресенская I-я церковно-пр. школа въ г. Семипалатинскѣ.

2 фотографическихъ снимка — наружный видъ школы и группа учащихся и учащихся. По рукодѣлю: фартукъ вязанный галстухъ цвѣтной бумаги.—Уроковъ рукодѣлія въ школѣ положено по два въ недѣлю на каждое отдѣленіе. Обученіе ведется безъ опредѣленной программы; дѣти по преимуществу обучаются тамбурнымъ работамъ. Матеріалъ для работъ приобретається на средства самихъ ученицъ. Рукодѣлію обучаютъ учительницы школы бесплатно.

№ 57. Воскресенская II-я на Знаменскомъ винокур. заводѣ торг. д. Плещеева и К^о. церковно-пр. школа.

Письменная работа ученика 3-го отдѣленія по изложенію.

№ 58. Москвинская церковно-пр. школа въ г. Семипалатинскѣ.

2 фотографическихъ снимка—наружный видъ зданія и группа учащихся и учащихся. Письменные работы учащихся—5 тетрадей.

№ 60. Никольская Ложкинская церковно-пр. школа въ г. Семипалатинскѣ.

2 фотографическихъ снимка—наружный видъ зданія и группа учащихся и учащихся, историческій очеркъ школы, планъ школьнаго зданія, письменныя работы учащихся—4 тетради.

№ 855. Соборно-Москвинская церковно-пр. школа въ г. Семипалатинскѣ.

Росписаніе уроковъ.

Змѣногорскій уѣздъ.

№ 798. Зырянская дв.-кл. женская церковно-пр. школа.

Историческая записка о школѣ, планъ и фасадъ зданія, 3 фотографическихъ снимка и письменныя работы учащихся. Рукодѣліе: ботиночки вязанные изъ шерсти, салфеточка шитая въ крестикъ, салфеточка гипюръ, вязанный платокъ, полотенце шитое гладью, папка шитая шелками, подставка подъ лампу, салфетка на сахарницу.—Рукодѣлію обучаются всѣ ученицы по 4 урока въ недѣлю, матеріалы приобретаются на средства ученицъ и мѣстнаго церковно-приходскаго попечительства.

№ 799. Бородулихинская дв.-кл. церковно-пр. школа.

Историческій очеркъ школы, планъ, фасадъ и фотографическіе снимки (на холстѣ) и письменныя работы учащихся.

№ 800. Кондратьевская единоувѣрческая церковно-пр. школа.

Историческая записка о школѣ, 3 фотографическихъ снимка и письменныя работы учащихся.

Ишимскій округъ.

№ 566. Черныковская дв.-кл. церковно-пр. школа въ г. Ишимѣ.

1 фотографическій снимокъ—наружный видъ зданія, краткія свѣдѣнія о школѣ, программа школьнаго праздника и альбомъ съ фотографическими снимками.

Кокчетавскій уѣздъ.

№ 1770. Викторовская двухклассная церковно-пр. школа.

Планъ и фасадъ школы, письменныя работы учащихся 3 тетр., 1 тетр. съ геометрическими чертежами. Работы по рукодѣлю: вышитое крестикомъ полотенце, букетъ цвѣтовъ.

№ 1797. Казанская церковно-пр. школа.

Недѣльное росписаніе уроковъ, письмен. раб. учащихся за 190⁸/₈ уч. г. — 12 тетр., экзаменаціон. раб. учаш. за 190⁷/₈ уч. г. — 1 тетр.

Тюкалинскій округъ.

№ 1774. Крутинская церковно-пр. школа.

Работы по рукодѣлю: вязаный шарфъ, подстаканникъ, подставка подъ лампу, вышитое полотенце, вязаная салфетка, покрывка на чайникъ, плетеный поясъ, дѣтское вязаное платье, вязаный капоръ, образцы вышиванія крестикомъ, гарусный коврикъ.

ОРЕНБУРГСКАЯ ЕПАРХІЯ.

Оренбургскій уѣздъ.

№ 1493. Двухклассная церковно-пр. школа въ г. Илецкой Защитѣ.

Фотографическія снимки: фасадъ школьнаго зданія, ученики, идущіе въ церковь, ученики на утренней молитвѣ, ученики на урокъ Закона Божія, ученики на урокъ естествознанія, ученики на урокъ русскаго языка, учащій персоналъ школы. Краткія свѣдѣнія о школѣ.

№ 1947. Бараковская церковно-приходская школа.

Тетрадь съ образцами чистописанія и полууставнаго письма учен. III отд. и 11 образцовъ письма учениковъ, окончившихъ курсъ въ 1908 г.

№ 1899. Кулагинская церковно-пр. школа.

Фотографическій снимокъ; замѣтка изъ школьной жизни.

№ 15. Михайловская ж. церковно-пр. школа.

По рукодѣлю: полотенце, съ вышитымъ по канвѣ узоромъ: «Квартель»; скатерть въ паутинку, связанная крючкомъ; плато изъ берлинской шерсти, отдѣланное бисеромъ; мѣшочекъ, сдѣланный изъ дынныхъ съмячекъ, и мѣшочекъ изъ зеленой крученой шерсти.

Орскій уѣздъ.

№ 121. Орское уѣздное отдѣленіе.

Письменныя работы учениковъ Самарской, Преображенской и Воронежской церк.-прих. школъ, 3 фотографическихъ снимка школъ. Рукодѣліе: Орской женской школы — 2 полотенца, кругъ подъ лампу и чулки; Кананикольской женской школы — покрывъ на св. престолъ и программныя образцы работъ.

Троицкій уѣздъ.

№ 197. Міасская двухклассная церковно-пр. школа.

Альбомы Міасской двухкл. школы; работы по арифметикѣ, черченію, письму полууставомъ, русскому языку; росписаніе уроковъ, школьная дѣтопись, историческая записка.

№ 884. Александровская в Мясскомъ заводѣ церковно-пр. школа.

Планъ школы и 4 фотографическихъ снимка въ 1 альбомѣ.

Историческая записка о школѣ, описаніе школьнаго праздника, письменныя работы учащихся — въ 1 переплетѣ.

№ 982. Кундравинская церковно-пр. школа.

Фотографическій снимокъ школы, историческая записка о ней, тетрадь письменныхъ работъ учащихся.

Челябинскій уѣздъ.

№ 710. Челябинская соборная церковно-пр. школа въ г. Челябинскѣ.

Работы по ремеслу: складной стулъ, стулъ со спинкой (модель), стѣнная полочка, круглый столикъ (модель), 2 переплета.

№ 200. Челябинская монастырская церковно-пр. школа въ г. Челябинскѣ.

4 фотографическихъ снимка; краткій очеркъ школы; росписаніе уроковъ; письменныя работы учащихся; руководѣныя работы: вязаное плато, вязаный кувшинъ, чулочки, коврикъ изъ тѣневого гаруса, сумочка тамбурнаго вязанья, бисерный мѣшочекъ, рабочій мѣшочекъ изъ тѣневого гаруса, 3 салфеточки, грѣлка на чайникъ, мѣшокъ для купанья тамбурной вышивки, флаги, юбочка, крюкъ для полотенца, 2 полотенца, вышитыхъ въ крестъ, 2 картины, двѣ вышитыхъ салфеточки, вязаная кокетка, вязаная салфеточка, шарфикъ вязаный, полоска вязаная, 2 мѣшочка, коврикъ, портфель, 2 полотенца, шитыхъ русской гладью, диванная подушка, полотенце строченое, вязаный воротничекъ, кокетка, сшитое городочками саше, подушка, салфеточка, фартучекъ.

Тургайская область.

№ 901. Кустанайская женская церковно-пр. школа.

Руководѣіе: дѣтское платье, связанное изъ шерсти, дѣтскіе сапожки изъ шерсти, вышивка по тюлю шелкомъ, полотенце, вышитое крестомъ.

ОРЛОВСКАЯ ЕПАРХІЯ.

№ 440. Орловскій Епархіальный Наблюдатель церковныхъ школъ А. И. Георгіевскій.

1) 2 росписанія классныхъ уроковъ для церковныхъ школъ Орловской епархіи, 2) списокъ книгъ для уѣздныхъ учительскихъ библиотекъ, 3) Руководственныя указанія при обученіи письму по тетрадамъ Издательской Комиссіи, свящ. Вл. Фіалкина, 4) 8 программъ ученическихъ вечеровъ и «елокъ» въ одно—и двухклассныхъ школахъ г. Орла и г. Малоархангельска, 4) 4 программы учительскихъ вечеровъ и концертовъ г. Орла, 6) два фотографическихъ снимка церковно-школьныхъ дѣятелей г. Орла и 7) шведскіе счеты.

Болховскій уѣздъ.

№ 1401. Александровская двухклассная женская церковно-пр. школа при женскомъ монастырѣ въ г. Болховѣ.

Альбомъ съ 12 картами, на которыхъ размѣщены: исторія школы,

23 фотографическихъ снимка, 57 ученическихъ тетрадей, 33 образца рукодѣльныхъ работъ.

Брянскій уѣздъ.

№ 63. Николаевская двухклассная церковно-пр. школа.

Фотографическіе снимки, планы школьныхъ зданій (2), росписаніе уроковъ, краткій очеркъ школы—въ одной папкѣ; папка съ рукодѣльными работами и опись къ нимъ; письменныя работы—изложеніе мыслей и чистописаніе; 4 тетради работъ по черченію и рисованію; описаніе ученической экскурсіи въ г. Кіевъ, стихотворенія ученика Баженова—въ одной тетради.—Свѣдѣнія о рукодѣльныхъ занятіяхъ. Въ означенной школѣ для дѣвочекъ всѣхъ отдѣленій преподается рукодѣліе; всѣхъ учащихся въ школѣ 300, изъ нихъ обучаются рукодѣлію 81 дѣвочка; занятіями руководитъ учительница рукодѣлія, получающая 7 руб. въ мѣсяцъ. На приобрѣтеніе матеріаловъ ежемѣсячно отпускается по 2 руб.; на занятія рукодѣліемъ употребляется 5 часовъ въ недѣлю. Всѣ издѣлія отсылаются ежегодно въ управленіе желѣзн. дорогъ для лотереи, которая устраивается при управленіи.

№ 1003. Брянское уѣздное отдѣленіе.

Альбомъ церковно-приходскихъ школъ уѣзда.

№ 67. Петропавловская женская церковно-пр. школа въ г. Брянскѣ.

Письменныя работы учащихся—3 тетради; рукодѣльныя работы: 4 бѣлыхъ скатерти, вязаныхъ крючкомъ, кошелекъ для книгъ, вышитыя шерстью по канвѣ, плато подъ лампу, 2 полотенца.—Свѣдѣнія о рукодѣльныхъ занятіяхъ. Въ школѣ ведется обученіе вязанью и вышиванью; всѣхъ учащихся въ школѣ 65, рукодѣлію обучаются всѣ; занятіями руководятъ монахини Досвояя и Евлогія бесплатно; матеріалъ для работъ ученицы покупаютъ на свои средства.

№ 65. Успенская церковно-пр. школа.

Письменныя работы учащихся; краткій очеркъ школы; работы по рукодѣлію: полотняное полотенце, шитое строчкой, скатерть бумажная, вязаная крючкомъ.—Свѣдѣнія о рукодѣльныхъ занятіяхъ: въ школѣ ведется обученіе вышиванію и вязанью; всѣхъ учащихся въ школѣ 70, изъ нихъ обучаются рукодѣлію 15 ученицъ; занятіями руководитъ учительница Будникова бесплатно.

№ 64. Соборная одноклассная церковно-пр. школа въ г. Брянскѣ.

Историческій очеркъ школы и программа елки.

Письменныя работы учащихся; работы по рукодѣлію: скатерть вязаная крючкомъ, полотняное полотенце, вышитое по канвѣ съ концами, 2 наволочки изъ батиста съ прошивами.

Свѣдѣнія о рукодѣльныхъ занятіяхъ. Въ школѣ обучаются шитью, вязанью и вышиванью; всѣхъ учащихся въ школѣ 72 ученицы, всѣ обучаются рукодѣлію. Занятіями руководитъ учительница М. Полтенкова бесплатно. Матеріалъ для работъ приобрѣтается на средства уѣзднаго отдѣленія.

Елецкій уѣздъ.

№ 414. Двухклассная церковно-пр. школа при Вознесенскомъ соборѣ г. Ельца.

2 тетради письменныхъ работъ, историко-статистическія свѣдѣнія о

школъ (1890—1908 гг.), 3 программы школьных вечеровъ и 20 фотографическихъ снимковъ (въ 1 рамкѣ).

№ 415. Чернавская двухклассная женская церковно-пр. школа.

Описание школьнаго праздника и ученической экскурси, письменныя работы въ 2 тетрадяхъ (папкахъ), 1 фотографическій снимокъ. По рукодѣлю: 8 полотенецъ вышитыхъ (4—крестомъ, 1—гладью, 1—тамбуромъ и 2 строченыхъ), 1 скатерть вязаная, кружева для полотенца вязаныя, кружева, плетеныя коклюшками, и 1 коверъ.

№ 411. Аргамаченская церковно-пр. школа въ г. Ельцѣ.

2 фотографическихъ снимка, 2 тетради письменныхъ работъ и 1 историческая записка о школъ.

№ 412. Знаменская женская церковно-пр. школа въ г. Ельцѣ.

Историческій очеркъ школы, 7 фотографическихъ снимковъ, письменныя работы въ 3-хъ тетрадяхъ (папкахъ). По рукодѣлю: 1 подушка, шитая шелками, 1 подушка, шитая шерстью, 1 дѣтская рубашка изъ нанкуса, 1 дѣтское батистовое платье, 1 пара туфель, шитыхъ шерстью, 1 салфетка гипюрная, чертежи кройки дѣтскаго платья, 1 полотенце строченое, 1 чулки бумажные и 1 салфетка, вязаная крючкомъ.—Свѣдѣнія о рукодѣльныхъ занятіяхъ. Въ школъ обучаются рукодѣлю 68 ученицъ, изъ нихъ 13 въ старшемъ отдѣленіи, 17 въ среднемъ и 38 въ младшемъ отдѣленіи. Обучающія рукодѣлю монахиня Марія Панова, имѣющая дипломъ закройщицы, съ 1890 года непрерывно по настоящее время бесплатно. Помощницею ея состоитъ послушница Марія Нацкая. Классныя занятія рукодѣліемъ происходятъ 3 раза въ недѣлю, по 1½ часа. Матеріалы для рукодѣлія въ небольшой части отъ монастыря; издѣлія изъ этого матеріала поступаютъ въ пользу монастыря. Большою частію ученицы приносятъ свой матеріалъ и работаютъ изъ него въ свою пользу. Издѣлія Знаменской г. Ельца монастырской школы, исполненныя ученицами подъ руководствомъ монахини Маріи Пановой, удостоены на международнои научно-промышленнои выставкѣ «Дѣтскій міръ» похвальнаго листа.

№ 624. Соборная церковно-пр. школа въ г. Ельцѣ.

4 географическихъ карты.

Карачевскій уѣздъ.

№ 1769. Карачевское уѣздное отдѣленіе.

Преображенская женск. двухклассн. школа: фотографич. снимки 2, письмен. раб. 9; по рукодѣлю: кукольн. кофточка, вязан. чайн. сервизъ, подчасникъ.

Соборная ц.-п. школа: фотограф. снимокъ 1, письмен. работы учащихся.

Самовская женск. ц.-п. школа: фотограф. снимки 2, письмен. раб. учащихся 1, историческій очеркъ школы.

Козыревская ц.-п. школа: письмен. работы учащихся 3, историческ. очеркъ школы.

Успенская женск. ц.-п. школа: письменныя раб. учащ.

Песочинская школа грамоты: письмен. раб. учащихся.

Сумаровская школа грамоты: письмен. раб. учащихся 1 тетр.

Преображенская двухклассн. школа—рукодѣлія: дѣтск. кофточка, мал. салфетка, наволочка, лифчикъ, дѣтск. сорочка, кукольн. чулки, панталоны, нижняя юбка, вязан. салфетка.

Кромскій уѣздъ.

№ 295. Кромское уѣздное отдѣленіе.

Три фотографическихъ снимка однокл. Николаевской и Короськовской школъ, письменныя работы Короськовской, Гнило-Болотской, Красовской и Вожевской школы грамоты. Рукодѣліе: образцы рукодѣлія (кружево, вышиваніе и вязанье) Плотянской школы; Короськовской жен. школы: вышивка по тюлю, работа по канвѣ, вышиванье безъ канвы, полотенце, вышитое безъ канвы, полотенце вышитое паутиной, полотенце вышитое «списное» въ 2 нитки и 2 корзиночки, плетеня изъ цвѣтныхъ нитокъ. — Рукодѣльные занятія въ Плотянской смѣшанной школѣ ведутся по шитью, вязанью крючкомъ и вышиванью; обучаются рукодѣлію 24 дѣвочки, руководитъ занятіями жена учителя; на устройство ремесл. занятій расходуется изъ поступленийъ въ церковную школьную кружку; на занятія употребляется 3 часа въ недѣлю. Въ Короськовской женской школѣ обучаются шитью, вязанью крючкомъ, вышиванью по канвѣ и безъ канвы всѣ 49 дѣвочекъ; руководитъ занятіями особая учительница; на покупку матеріаловъ расходуется изъ личныхъ средствъ завѣдывающаго школой; на занятія употребляется въ недѣлю 3 часа.

Мценскій уѣздъ.

№ 1669. Мценское уѣздное отдѣленіе.

Отъ ц.-прих. школъ:

Суворовской одноклассной смѣшанной: письменныя работы учащихся 2.

Гороховской одноклассной смѣшанной: образцы рукодѣльныхъ работъ в письмен. работы.

Башкитовской женской одноклассной: письменныя работы учащихся.

Доброводской школы грамоты: письменныя работы учащихся—3.

Михайловской женской одноклассной: образцы рукодѣльныхъ работъ.

Въ одномъ альбомѣ: планъ и фасадъ дома, инструкція учителямъ и учительницамъ, фотографическій снимокъ бывшаго предсѣдателя отдѣленія, прот. Лебедева, фотографическій снимокъ Крестовоздвиженской школы, свѣдѣнія объ устройствѣ курсовъ церковнаго пѣнія въ 1903 году, фотографическій снимокъ хора пѣвчихъ Подбѣлевецкой школы, описаніе пѣздки школьниковъ въ Бѣлые Берега.

Ливенскій уѣздъ.

№ 1172. Ливенское уѣздное отдѣленіе.

Альбомъ фотографическихъ снимковъ церковныхъ школъ уѣзда, письменныя работы учащихся, историческія записки о нѣкотор. церковныхъ школахъ уѣзда.

Малоархангельскій уѣздъ.

№ 705. Малоархангельская дв.-кл. женская церковно-пр. школа въ г. Малоархангельскѣ.

Планъ школьнаго зданія и 2 фотогр. снимка—школа и группа учащихся и похвальный листъ ученицы Захаровой; письменныя работы учащихся въ одномъ переилетѣ.

№ 730. Дровосѣченская церковно-пр. школа.

Тетрадь письменныхъ работъ учащихся, два фотографич. снимка—школы и группы учащихся,

№ 729. Дросковская церковно-пр. школа.

Планъ школьнаго зданія, фотографическіе снимки: школы въ двухъ видахъ и группы учащихся, историческая записка, описаніе школьныхъ праздниковъ и годовичныхъ актовъ; письменныя работы учащихся въ одномъ переплетѣ; работы по рукодѣлію: полотенце, салфеточка, передникъ, воланъ.—Ученицы занимаются рукодѣліемъ подъ руководствомъ учительницы въ теченіи одного часа въ недѣлю; матеріалъ для рукодѣльныхъ работъ приобрѣтается учительницей и учащими на свои средства.

№ 740. Протасовская церковно-пр. школа.

Фотографія и школы учащихся въ ней, историческая записка о школѣ, письменныя работы учащихся въ одномъ переплетѣ.

№ 704. Теодоровская женская церковно-пр. школа.

Письменныя работы учащихся въ одной тетради, образцы работъ по рукодѣлію: 4 кружева вязанія крючкомъ и вязаные чулки.

Сѣвскій уѣздъ.

№ 1763 и 1961. Сѣвское уѣздное отдѣленіе.

6 тетрадей письменныхъ работъ учащихся въ школахъ Св. Варваринской (2) Пьяновской (1), Рожковичской (1), Лапницкой (1), и Саранчинской.

4 плана однокл. школъ: Шведчиковской, Городищенской, Луганской и Крупецкой и 4 истор. очерка тѣхъ же школъ.

№ 333. Монастырская женская церковно-пр. школа въ г. Сѣвскѣ.

Работы ученицъ по чистописанію.

Рукодѣліе: сорочка, фартукъ, кофта, накидка, прошивки и кружева и салфетка вязаная.

№ 393. Соборная женская церковно-пр. школа въ г. Сѣвскѣ.

Письменныя работы ученицъ по русск. яз., 2 описанія школьныхъ праздниковъ, историческій очеркъ 1 экз., планъ зданія соборной школы. Рукодѣлье: дамская сорочка, русская рубашка, 3 полотенца, салфетка, 2 наволочки, кружева и прошивка.

Трубчевскій уѣздъ.

№ 1121. Трубчевское уѣздное отдѣленіе.

Лопушская ц.-пр. школа: историческая записка о школѣ, письменныя работы учащихся. Рукодѣліе: 2 полотенца и начальныя школьныя работы по вышиванію.

Милеченская ц.-пр. школа: историческая записка о школѣ и письменныя работы учащихся.

Сосновская ц.-пр. школа: историческая записка о школѣ, письменныя работы учащихся. Рукодѣліе: 2 полотенца, 2 подстаканника и салфетка для сухарницы.

Церк.-прих. школа при Спасо-Чоднскомъ монаст.: планъ и фасадъ школы, фотографія внутренняго вида школы.

Крупецкая школа грамоты: письменныя работы учащихся.

Лопухинская ц.-пр. школа: 3 фотограф. снимка наружнаго и внутренняго вида школы.

Сосновская ц.-пр. школа: 3 фотограф. снимка наружн. и внутр. вида школы.

ПЕНЗЕНСКАЯ ЕПАРХІЯ.

№ 1043. Образцовая школа при дух. семинаріи въ г. Пензѣ.
Историческая записка о школѣ.

Городищенскій уѣздъ.

№ 2042. Городищенское уѣздное отдѣленіе.

Церковно-приходскія школы:

Городищенская городская — 3 фот. снимка, школьная лѣтопись, письменныя работы и 5 программъ школы. праздниковъ.

Верхне-Шкафтинская — письмен. работы.

Югинская — истор. записка и лѣтопись школы.

Чирковская — фотогр. снимокъ.

Еремѣвская — отчетъ о елкѣ 26 Дек. 1908 г.

Инсарскій уѣздъ.

№ 516. Бугро-Ключевская церковно-пр. школа.

Историческій очеркъ школы и письменныя работы. Руководіе: ска-терть и полотенце.

№ 1517. Лемженская церковно-пр. школа.

1) Планъ и фасадъ школы, 2) фотографическій снимокъ, 3) письменныя работы въ своемъ переиздѣ 4) и истор.-статист. очеркъ школы. По переплетному ремеслу — образецъ переплета.

№ 69. Параскево-Вознесенская женская при монастырѣ церковно-пр. школа.

Фотографическая группа воспитанницъ, 5 плановъ и фасадовъ школьныхъ зданій, 1 тетрадь письменныхъ работъ ученицъ пяти отд., историческая записка о школѣ.

Работы по руководію: подушка, вышитая по манчестеру шелкомъ съ накладными шелковыми и атласными цвѣтами, корзина съ искусственными цвѣтами, слѣзанными изъ бумаги и матеріи, полотняное полотенце, вышитое по канвѣ съ вязаными на крючекъ прошивомъ и кружевомъ, салфетка, вязаная на крючекъ изъ бумаги и нитокъ. — Элементарнымъ приемамъ вязанья и шитья обучаетъ учительница; помощницами ей состоятъ старшія дѣвочки. Она же обучаетъ работамъ, преимущественно отвѣчающимъ потребностямъ приюта, шитью бѣлья и платьевъ, вязанью чулокъ, кружевъ и салфетокъ, починкѣ и штопанью. Занятія въ школѣ имѣютъ характеръ семейнаго обученія: учащія не придерживаются опредѣленной программы и количества часовъ, посвящаемыхъ на это дѣло, зависящъ отъ условій распредѣленія времени между другими занятіями. Руководящимъ болѣе изящнымъ и труднымъ дѣвочки обучаются у монашенокъ руководяницъ. Изготовленные издѣлія составляютъ собственность монастыря.

Керенскій уѣздъ.

№ 1398. Нагорно-Лакинская школа грамоты.

Историческая записка о школѣ и 3 фотографическихъ снимка.

№ 1611. Ольшанская церковно-пр. школа.

Письменныя раб. учащихся — 11 тетрадѣй.

Краснослободскій уѣздъ.

№ 1033. Краснослободское уѣздное отдѣленіе.

Росписаніе уроковъ въ церковно-приходскихъ школахъ уѣзда за 1906—7 уч. годъ; историческія записки о Горяшенской и Грачевников-

ской церк.-прих. школахъ; копія приговора крест. села Буддыги объ открытіи церк.-прих. школы; тоже крест. с-ца Козловки; вѣдомость объ успѣхахъ и поведеніи учениковъ Усадской церк.-прих. школы; самостоятельныя работы по изложенію мыслей ученицъ Краснослободской женской церк.-пр. школы.

Мокшанскій уѣздъ.

№ 746. Мокшанская двухклассная жен. церковно-пр. школа.

Историческій очеркъ о школѣ, планъ школьнаго зданія, 3 фотографическихъ снимка 2 переплета письменныхъ работъ учащихся.

№ 745. Бибиновская церковно-пр. школа.

Историческая записка школѣ, 9 тетр. письменныхъ работъ учащихся.

№ 744. Казачье-Полетыминская церковно-пр. школа.

Планъ и фасадъ школы, 3 переплета письменныхъ работъ.

Наровчатскій уѣздъ.

№ 596. Наровчатское уѣздное отдѣленіе.

Проектъ на постройку однокл. школы въ с. Алькинѣ; фотограф. снимокъ внѣшняго вида Стяжгинской шк. съ ночнымъ пріютомъ 1, группа учащихся и учащихся Стяжгин. школы; внѣшній видъ Салмановской шк. съ ночлежн. пріютомъ и группа учащихся и учащихся; внѣшній видъ Шигаевской церквн-школы. Образцы переплетовъ—7.

№ 595. Наровчатскій уѣздный наблюдатель церковныхъ школѣ.

Фотограф. снимокъ учен. Стяжгинской школы за работ. корзинокъ издѣлія. Фотограф. снимокъ во время утренней молитвы въ Шигаевской церкви-школы. Историческія записки о школахъ Коломасовской и Абашевской.

№ 572. Паевская церковно-пр. школа.

Письменные работы учащихся 2 и 4-ой группъ.

№ 581. Стяжгинская церковно-пр. школа.

Письмен. работы учащихся.

Модель бумажницы шестигранной изъ строган. ивового прута, модель кресла изъ простого ивового прута, стѣнникъ для карточекъ и писемъ изъ строган. прута.—Свѣдѣнія о ремеслен. зан. Въ школѣ ведется плетеніе дорожн. корзинокъ и друг. предметовъ изъ ивового прута. Всѣхъ учащихся въ школѣ 55, изъ нихъ обучающихся ремеслу 20. Руководить занятіями учит. Василій Ерошкинъ бесплатно. Часть необходимыхъ для производства работъ инструментовъ взята изъ Шигаевской школы, гдѣ обученіе этому ремеслу прекращено, и ивовый пруть берется также оттуда, гдѣ онъ былъ заготовленъ ранѣе. Занятія производятся по вечерамъ и почти ежедневно по 2—3 часа. Издѣлія пока не продавались, заказовъ нѣтъ, т. к. занятія открыты только первый годъ.

№ 571. Шадымская церковно-пр. школа.

Письмен. работы учащихся 1-ой и 3-ей группъ.

№ 570. Шигаевская смѣшанная церковно-пр. школа.

По руководлію: вышитыя рукава къ мордовской рубахѣ—2, вышитое полотенице съ кружевами, шерстяные дѣтскіе чулки. По плетенію: модель корзинки изъ простого ивового прута, тоже изъ строганого прута, модель корзины-чемодана изъ простого прута, дорожная корзина изъ простого прута, модель цвѣтная изъ строганого прута, модель круглой бумажницы изъ строганого прута, модель сакволяжа изъ строганого прута, сакволяжъ изъ строганого прута.—Въ школѣ обучаютъ дѣвочекъ вязать чулки и кружева и вышивать по канвѣ и въ тамбурѣ. Учащихся въ школѣ дѣвочекъ

10, изъ нихъ обучаются ремеслу 8, обучаетъ учительница Татьяна Лукьянова бесплатно. Матеріалъ для рукодѣлія покупается на средства учащихся и ими самими. Употребляется на занятія рукодѣліемъ по 1 ч. 30 м. по вечерамъ, два раза въ недѣлю. Издѣлія не продаются, а приготавлиются для домашняго употребленія учащихся. Кромѣ того, въ школѣ въ 1905 и 1906 г.г. велось плетеніе дорожныхъ корзинъ и другихъ предметовъ изъ ивоваго прута, соломки. Въ настоящее время въ школѣ занятія эти не ведутся, за перемѣщеніемъ учителя въ другую школу, но обученные школьники работаютъ на домахъ у себя. Всѣхъ учащихся въ школѣ 80, изъ нихъ обучавшихся ремеслу 25. Занятіями руководилъ учитель Василій Ерошкинъ бесплатно. На организцію ремесленныхъ занятій (покупку инструментовъ и заготовку матеріала) отпущено было изъ средствъ уѣзднаго отдѣленія Училищнаго Совѣта 50 р. и уѣзднаго Комитета попечительства о народной трезвости 200 рублей. Занятія производились ежедневно 2—3 часа по вечерамъ. Издѣлія продавались и дѣлались по заказу. Половина вырученныхъ денегъ отъ продажи издѣлій шла на вознагражденіе учащихся за трудъ, а другая половина на заготовку матеріала и др. расходы по содержанію ремесленного класса.

№ 573. Шиловская церковно-пр. школа.

Письменные раб. учащихся 1-ой, 2-ой и 3-ей группъ.

Ниже леломовскій уѣздъ.

№ 605. Казанская церковно-пр. школа.

Письменные работы учащихся.

№ 603. Кульмановская церковно-пр. школа.

Историческая записка о школѣ и письменныя работы учащихся.

№ 604. Ломакинская церковно-пр. школа.

Два фотографическихъ снимка—внутренній и ви́шній виды школы.

№ 601. Нижне-Ломовская городская церковно-пр. школа при Казанскомъ монастырѣ въ г. Нижнемъ Ломовѣ.

Два фотографическихъ снимка—ви́шній видъ школы и внутренній видъ съ группой учащихся.

№ 602. Сѣро-Ключевская церковно-пр. школа.

Два фотографическихъ снимка—наружный и внутренній виды школы.

Саранскій уѣздъ.

№ 1396. Трехсвятительская церковно-пр. школа въ г. Саранскѣ. 77 тетрадей письменныхъ работъ въ 3 переплетахъ.

Чембарскій уѣздъ.

№ 797. Андреевская женская церковно-пр. школа.

Рукодѣліе: односпальное одѣяло, вязаное крючкомъ изъ берлинской шерсти, углы къ наволочкамъ для двухъ подушекъ, вязаные въ тамбуръ, и салфетка для сахарницы, расшитая крестомъ.—Рукодѣлію обучаются всѣ ученицы по 2 часа еженедѣльно; обучаетъ учительница; матеріалы приобрѣтаются на средства родителей учащихся.

№ 547. Марьевская церковно-пр. школа.

Работы по рукодѣлію: скатерть, сатиновая рубашка, кружево, вязаная салфетка.—Рукодѣлію обучаетъ учительница въ каждомъ изъ трехъ отдѣленій школы, употребляя на обученіе 8 недѣльныхъ часовъ и получая вознагражденіе въ количествѣ 10 рублей.

№ 1502. Маштинская церковно-пр. школа.

Рукодѣліе: шерстяной, вязаный шарфъ.

№ 1397. Митрофановская жен. церковно-пр. школа.

По рукодѣлю: 1 полотенце вышитое.—Рукодѣлю обучаются всѣ ученицы старшаго отдѣленія подъ руководствомъ учительницы, по 3 часа въ недѣлю; учительница обучаетъ рукодѣлю бесплатно; матеріалъ для рукодѣлія пріобрѣтается на ученическія средства.

№ 1214. Похвисневская церковно-пр. школа.

Плато подъ лампу.

№ 1745. Невѣжскінская церковно-пр. школа.

Вязаная крючкомъ салфетка для стола.

№ 1717. Поимская единовѣрческая двухклассная церковно-пр. школа.

Альбомъ рисунковъ и письменныхъ работъ, 2 фотографическихъ снимка, 3 заставки изъ старопечатной книги, виньетка. По рукодѣлю: подушка диванная.—Въ школѣ преподается шитье и вышиваніе безъ программы—во внѣклассное время; учительница занимается бесплатно; средствъ на рукодѣліе нѣтъ.

№ 1740. Въ с. Поимѣ при Покровской церкви церковно-пр. школа.

По рукодѣлю: коврикъ.

№ 1720. Въ с. Поимѣ при Николаевской церкви церковно-пр. школа.

По рукодѣлю: 3 дѣтскихъ мѣшочка и 1 покрывка для чайника.

ПЕРМСКАЯ ЕПАРХІЯ.

№ 1718. Пермскій Епархіальный Училищный Совѣтъ.

Отъ двухклассныхъ ц.-пр. школъ:

Стефановской—письменные работы учащихся въ пер. и альбомъ фотографическихъ снимковъ.

Сельской—письменные работы учащихся въ пер.

Юговской—2 фотографическихъ снимка и по рукодѣлю: вышивка по конгрессу, передникъ дѣтскій, полотенце вышитое.

Отъ одноклассныхъ ц.-пр. школъ:

Бисертской—письменные работы учащихся въ пер.

Больше-Лысенской—фотографическій снимокъ.

Градо-Осинской женской—фотографическій снимокъ, письменныя работы учащихся въ пер., По рукодѣлю: дорожка для чайнаго стола, вязаный кошелекъ для чая, сахарница, 10 салфеточекъ, филе для вышиванія и кружева изъ суровыхъ нитокъ.

Градо-Осинской смѣшанной—фотографическій снимокъ, письменныя работы учащихся въ пер.

Грызановской—письменные работы учащихся въ пер. и фотографическій снимокъ.

Екатерининской—письменные работы учащихся въ пер.

Змѣвской—2 фотографическихъ снимка и письменныя работы учащихся въ пер.

Калиновской—4 фотографическихъ снимка.

Константиновской женской въ гор. Пермь—папка съ фотографическими снимками и письменныя работы учащихся въ пер.

Кособановской—2 фотографическихъ снимка и письменныя работы учащихся въ пер.

Левшинской—4 фотографических снимка и письменныя работы учащихся со вступительной статьей учителя Вяткина.

Онъковской—по рукодѣлію: мѣшочекъ для кофейницы, мужскіе носки, 3 полотенца вышитыхъ и грѣлка на чайникъ.

Рождество-Богородицкой женской—письменныя работы учащихся въ 2 пер., историческая записка о школѣ, планъ и фасадъ школы, 2 описанія школьныхъ праздниковъ и копія съ тетради для отмѣтокъ почетныхъ посѣтителей школы.

Урталчинской—фотографическій снимокъ.

Образцовой школы при Юсьвинской второклассной—по рукодѣлію: 2 салфеточки и рубашки вышитыя.

Сѣнинской школы грамоты—письменныя работы учащихся въ 2 пер. и историческая записка о школѣ.

Камышловскій уѣздъ.

№ 106. Катайская жен. церковно-пр. школа.

Письменныя работы. Группа ученицъ школы.

Рукодѣліе: подушка для дивана, вышитая шелкомъ, папка для бумагъ.

Кунгурскій уѣздъ.

№ 1402. Успенская женская двухклассная церковно-пр. школа въ г. Кунгурѣ.

Планъ школы, 3 фотографическихъ снимка, письменныя работы учащихся—72 тетради. Работы по рукодѣлію: образцы стежковъ по канвѣ, тамбурныхъ вязаній и вязаній на спицахъ, плетенія, штопки и заплаты, швовъ на коленкорѣ, вязанные на спицахъ чулки, плетеное кружево къ полотенцу, полотенце, вышитое въ крестъ съ тамбурнымъ вязаньемъ, полотенце, вышитое легкой гладью съ плетенымъ кружевомъ, полотенце строченое, кокетка тамбурнаго вязанья, работа по тюлю, сорочка, панталоны, ночная кофточка, лифчикъ, косоворотка для мальчика, дѣтское платье, блузочка.

№ 1454. Дико-Озерская школа грамоты.

Письменныя работы учащихся—одна тетрадь.

№ 1455. Моргуновская школа грамоты.

Письменныя работы учащихся—одна тетрадь.

Пермскій уѣздъ.

№ 1719. Рукодѣльно-ремесленный классъ при Богородицкой церковно-пр. школѣ въ г. Перми.

Альбомъ фотографий изъ 15-ти карточекъ. Альбомъ выкроекъ, тетрадь по черченію, двѣ тетради по рисованію.

Программа по рукодѣлію съ объяснительной запиской (въ 1 пер.), альбомъ программныхъ образцовъ изъ 18 таблицъ съ 70-ью образцами (въ папкѣ). Работы: мужская ночная сорочка, дамская ночная кофточка, косоворотка для мальчика, сорочка для дѣвочки, реформированная сорочка для дѣвочки, дѣтская кофточка, салфетка для сахарницы, накидка для подушки, три носовыхъ платка, батистовая дамская блузочка цвѣта кремъ, дѣтское шерстяное бѣлое платье, дамское тканевое платье на чехлѣ съ шелковымъ поясомъ.

Учебныя пособія: сѣтка для объясненія швовъ, сѣтки для исправленія ошибокъ на вязаньи, пестрый чулокъ, пестрая мужская рубашка, два образца дамской сорочки.

Соликамскій уѣздъ.

№ 1263. Верхъ-Язьвинская двухклассная женская церковно-пр. школа.

Работы по рукодѣлю: 6 платковъ, салфетка синяя—3 арш., шотландки: красная—7 арш., свѣтло-голубая—12 арш. и синяя—10 арш., клѣтчатыи синій кашемиръ—12 арш., финляндская ткань: кремовая—10 арш. и сѣрая 10 арш., 6 мѣшочковъ, покрывало, 10 носовыхъ платковъ, 3 салфетки: 1-я суровая въ 2½ арш., 2-я оранжевая 2¼ арш. и 3-я красная въ 3 арш., 4 полотенца, 11 образцовъ тканей. —Въ школѣ ведутся занятія по рукодѣлю и ткачеству. Учащихся въ школѣ 63, а ремеслу обучаются 33; занятіями руководить особое лицо, за плату по 10 руб. въ мѣсяцъ; на ремесл. занятія отпускаясь 2 раза по 200 руб. изъ суммъ Учил. Сов. при Св. Синодѣ и до 1808 г. по 50 руб. ежегодно отъ земства; на занятія ежедневно употребляется 1 часъ.

ПОДОЛЬСКАЯ ЕПАРХІЯ.

№ 1376. Подольскій Епархіальный Наблюдатель церковныхъ школъ прот. В. І. Павлиновъ.

Ежедневное росписание уроковъ для церковныхъ школъ Подольской епархіи. Двухкл. церк.-прих. школа г. Литина—фотогр. снимокъ школы. Однокл. церк.-прих. школа гор. Литина-Селища—тоже.

Балтскій уѣздъ.

№ 978. Грабовская церковно-пр. школа.

9 тетрадей письменныхъ работъ.

Работы по рукодѣлю: полотенце, три салфетки, чулки и бисерный кошелекъ.

№ 1953. Фернатійская церковно-пр. школа.

Двѣ тетради письменныхъ работъ учащихся по русскому яз. и чи-стописанію.

Брацлавскій уѣздъ.

№ 808. Крищинецкая церковно-пр. школа.

Фотографическій снимокъ школы.

Винницкій уѣздъ.

№ 802. Мизяковская двухклассная церковно-пр. школа.

34 тетради письменныхъ работъ учащихся, фотографическая группа учащихся и учащихся, отчетъ по сельскому хозяйству, 8 образцовъ переплетнаго ремесла.—Свѣдѣнія о занятіяхъ переплетнымъ мастерствомъ: переплетному мастерству обучаются 14 мальчиковъ (въ обоихъ классахъ 81 уч.) подъ руководствомъ старшаго учителя діакона І. П. Коваленко, преподающаго ремесло бесплатно; занятія ведутся во внѣурочное время; переплетаются книги и журналы бібліотеки, учебники и пособия, наклеиваются карты, картины и таблицы, переплетаются церковныя книги, а также принимаются заказы отъ частныхъ лицъ.

№ 805. Браиловская женская двухклас. при женск. мона-стырѣ церковно-пр. школа.

4 переплета письменныхъ работъ воспитанницъ и работы по рисованію.

Рукодѣле: покровъ на аналой, диванная подушка, дѣтская рубаха, дѣтское платье.

№ 806. Кордылевская церковно-пр. школа.

Планъ, фасадъ и фотографическій снимокъ школы, 3 тетради письменныхъ работъ учащихся, историческая записка о школѣ, статьи учительницы Будзишевской о выдающихся событіяхъ въ жизни школы.

№ 809. Старо-Хуторская церковно-пр. школа.

Отчетъ о занятіяхъ по сельскому хозяйству.

Каменецкій уѣздъ.

№ 1834. Каменецкое уѣздное отдѣленіе.

Пудловецкая ц.-п. школа: хѣтопись школы, письменныя раб. учащ. 1 тетр.

Летичевскій уѣздъ.

№ 807. Кирилло-Меодіевская церковно-пр. школа въ г. Летичевѣ.

Фотографическій снимокъ учащихся и учащихся.

№ 804. Успенская женская церковно-пр. школа въ г. Летичевѣ.

Рукодѣліе: полотенце, вышитое гладью, золотомъ и серебромъ.

Могилевскій уѣздъ.

№ 1464. Могилевское уѣздное отдѣленіе.

Отъ одноклассныхъ ц.-п. школъ:

1) с. Волоскихъ Чемерисъ—письменные работы въ 1 переплетѣ и фотографическій снимокъ.

2) с. Слободы Ялтушковской—письменные работы въ 1 переплетѣ и фотографическій снимокъ.

3) с. Михайловець—письменные работы въ одномъ переплетѣ и 2 фотографическихъ снимка.

4) с. Мытокъ—письменные работы въ 1 переплетѣ.

5) с. Подлѣснаго-Ялтушкова—письменные работы въ 1 переплетѣ.

6) с. Корышкова—письменные работы въ переплетѣ.

7) с. Хоньковецъ—письменные работы въ переплетѣ.

8) Соборной гор. Могилева—письменные работы въ переплетѣ.

9) с. Суповки—фотографическій снимокъ.

10) с. Хрѣновки—фотографическій снимокъ.

Ольгопольскій уѣздъ.

№ 1465. Ольгопольскій уѣздный наблюдатель церковныхъ школъ.

Отъ Демовской двухклассной школы: тетрадь письменныхъ работъ, геометрическое черченіе въ одной тетради и конспектъ пройденнаго по предметамъ II класса.

Отъ одноклассныхъ ц.-пр. школъ:

с. Вербки-Великой 3 тетради письменныхъ работъ;

с. Куреневки—историческая записка о школѣ съ планомъ села, 4 тетради письменныхъ работъ и видъ женскаго раскольническаго монастыря, нарисованнаго ученикомъ школы;

с. Лѣснича—6 тетрадей письменныхъ работъ и 2 фотографическихъ снимка.

Проскуровскій уѣздъ.

№ 1467. Г. Проскурова церковно-пр. школа съ мужскимъ и женскимъ отдѣленіями.

Историческая записка о школѣ, планъ школы, 2 фотографическихъ снимка и дѣловыя бумаги школы въ 7 тетрадахъ.

№ 1451. Церковно-пр. школа с. Гелетинець.

Историческая записка о школѣ; и по рукодѣлію: 12 чайныхъ салфетокъ вышитыхъ, крестьянская скатерть вышитая; 3 полотенца вышитыхъ.—Въ школѣ учащихся 91 челов., изъ нихъ рукодѣлію обучаются 29 дѣвочекъ подъ руководствомъ учительницы, занимаясь по 6 час. въ недѣлю; матеріалъ для рукодѣлія приобрѣтается на средства учительницы или учащихся; учительница занимается по рукодѣлію бесплатно.

Ушицкій уѣздъ.

№ 387. Церковно-пр. школа въ г. Новой Ушицѣ.

Фотографическій снимокъ школы и письменныя работы учащихся.

№ 388. Бахтынская женская церковно-пр. школа.

Рукодѣліе: три полотенца вышитыя по-малороссійски и двѣ вышивки для женскихъ рубашъ.

№ 386. Церковно-пр. школа въ с. Могилевѣ.

Краткій очеркъ школы, чертежъ школьнаго зданія и письменныя работы учащихся.

№ 349. Церковно-пр. школа въ м. Мурованныхъ-Куриловцахъ.

Рукодѣліе: коверъ, вышитый гарусомъ, подушка, вышитая гарусомъ, полотенце, вышитое крестомъ.

№ 319. Церковно-пр. школа въ с. Покутинцахъ.

Планъ школы и письменныя работы учащихся.

Ямпольскій уѣздъ.

№ 803. Ямпольская соборная двухклассная церковно-пр. школа.

Рукодѣліе: рубашка вышитая.

ПОЛОЦКАЯ ЕПАРХІЯ.

Витебскій уѣздъ.

№ 1303. Образцовая школа при Витебской дух. семинаріи. 2 фотографическихъ снимка

№ 841. Свято-Владимірская образцовая съ рукодѣльнымъ классомъ при женск. училищѣ Дух. В. церковно-пр. школа въ г. Витебскѣ.

Планъ школы въ тетради, фот. снимки изъ жизни школы для стереоскопа—12, стереоскопъ для снимковъ на подставкѣ 1, письмен. раб. ученицъ 1, краткій историческій очеркъ школы въ тетради. Рукодѣліе: риза парчевая съ эпитрахилью, набедренникомъ, поясомъ, поручами и воздухи—8, риза атласная голуб. съ эпитрахилью, поясомъ и поручами—5, рисунокъ на ней масляными красками раб. восп. Полоцкаго женск. учил. Дух. Вѣд.

Дьяченко. Дѣтское шерстяное платье по журнальной картинѣ 1, къ нему манекенъ 1, бѣлорусскій полотнян. костюмъ—ручн. раб. вышивка, юбка, рубашка, фартукъ 3, полотенце вышитое съ кружевомъ ручной раб. 1, туфли на веревочной подошвѣ сшитыя и вышитыя ученицами 1, плато по синему бархату—узоръ изъ гусиныхъ перьевъ 1, тетрадь чертежей, плановъ, выкроекъ, работа ученицы 1, начатое полотенце съ ручнымъ кружевомъ—вышивка бѣлорусскимъ швомъ 1, вѣшалки для облачений 2. Письмен. раб. ученицъ образц. шк.,—2 листика, экзаменаціонная раб. воспитан. училища—планъ занятій въ образц. школѣ—4.

№ 434. Спасо-Евфросиніевская образцовая школа при Епарх. жен. училищѣ въ г. Витебскѣ.

Работы по чистописанію. По рукодѣлію: салфетка подъ подстаканникъ, чулки дѣтскіе, полотенце, образцы швовъ вышиванія и вязанья. Рукодѣлію обучаются 42 ученицы. Обучение ведется учительницей школы М. Кислякъ-Станевичъ. Средства на приобретеніе матеріала и пособій для работъ, а также вѣстѣй и на вознагражденіе учительницы отпускаются изъ Полоцкаго отдѣленія Епархіальнаго Училищнаго Совѣта ежегодно по 60 руб.; на обученіе рукодѣлію затрачивается не менѣе 2—3 часовъ въ недѣлю.

№ 889. Петропавловская двухклассная женская церковно-пр. школа въ г. Витебскѣ.

Работы по рукодѣлію: коверъ, изображающій карту Европейской Россіи, вышитый по атласу шелками, гладью и строчкой, корзинка съ цвѣтами, сдѣланная изъ гвоздики.

№ 891. Полтевская церковно-пр. школа.

Фотографическій снимокъ школы, фотографическій снимокъ женской школы (глянобитка).

№ 876. Старосельская женская церковно-пр. школа.

1) планъ школьнаго зданія, 2) фотографическій снимокъ, 3) курсъ кройки и шитья съ принадлежностями: 2 кн., 2 лекала, сантиметръ и рѣзачъ, 4) 2 тетради письменныхъ работъ, 5) 2 нотныхъ тетради, 6) историческій очеркъ школы. По рукодѣлію: папка для письменныхъ принадлежностей, 1 лифъ, 1 рубашка, 1 блуза англійская, кокетка для рубашки, 1 дѣтская вяз. кофточка, 1 образецъ англійскаго шитья, прошивка по тюлю, дѣтскіе чулки, носовой платочекъ, передникъ дѣтскій, 1 салфеточка филе-гипюръ, салфеточка чайная, 1 салфетка парусиновая, 2 угла къ наброскѣ, меретка къ полотенцу, туфли бархатныя, башмачки дѣтскіе, столовая салфетка, покрывало для стола, образецъ лѣтнихъ одеждъ, полотенце вафельное, образецъ шерстяной матеріи передникъ тканый, платочекъ изъ шерсти, образецъ лѣтней матеріи, образецъ ковровъ, 3 образца дорожекъ, передникъ тканый, образецъ полшерстяной матеріи, полотенце тканое, передникъ тканый, дорожка на столъ, тетрадь для заправки тканья, облаченіе на престолъ, 2 пелены на престолъ и аналой, салфетка ажурная, антимакасаръ-конгресъ, салфетка-ришелье, салфеточка-фриво-литѣ, прошивка вышитая, салфеточка бархатная, 3 полотенца вышитыхъ, подушка-фантазія, костюмъ русскій, накладка для подушки, воротникъ шелковый, салфетка, вышитая по канвѣ, салфетка гипюровая, кружева по тюлю, антимакасаръ ажурный, вышивка по холсту для подушки дивана, 3 полотенца русскихъ, подушка диванная, образецъ кушака, кушакъ, кружево плетеное, прошивка шитья на картонѣ, полотенце сшитое, салфеточка суконная (всѣ предметы въ одной папкѣ.—Въ школѣ обучаются рукодѣлію 67 ученицъ, подъ руководствомъ учительницы, занимаясь по

6 часовъ въ недѣлю, учительница получаетъ за руководѣніе единовр. пособіе отъ 10 до 20 руб. въ годъ. На матеріалъ по руководѣнію и пособіе ежегодно расходуется отъ 60 руб. и больше. Заказы не принимаются.

№ 183. Христо-Рождественская женская церковно-пр. школа.

Руководѣіе: полотенце съ кружевами, крюкъ для полотенца, 12 под-стаканниковъ, 2 бисерныхъ кошелька, 2 башмачка для часовъ, сумка изъ веревокъ на подкладкѣ, сумка изъ веревокъ безъ подкладки, 2 бисерныхъ корзиночки, 2 корзины изъ лозы и 3 пары лаптей. Руководѣію обучаетъ учительница, получающая за свой трудъ 5 р. въ годъ изъ суммъ отдѣленія.

Велижскій уѣздъ.

№ 181. Велижское уѣздное отдѣленіе.

Велижская женская одноклассная школа. По руководѣію: полотенце, вышитое въ тамбуръ, мужская рубашка, вышитая крестикомъ.

Александровская церковно-приходская школа. По ремеслу: дѣтскіе сапоги, рукавицы. Преподается сапожное ремесло безъ программы, изъ 29 человѣкъ учащихся занимаются ремесломъ 24 человѣка. Руководятъ занятіями сапожный мастеръ, который получаетъ жалованія 8 рублей въ мѣсяцъ (въ учебное время). На устройство ремесленныхъ занятій 50 руб. получаютъ изъ синодальныхъ средствъ. На занятія употребляется 6 часовъ въ недѣлю. Деньги за выполненіе заказовъ получаетъ мастеръ, въ дополненіе къ жалованью; онъ же покупаетъ матеріалъ, нужный для обученія учениковъ ремеслу.

Городокскій уѣздъ.

№ 1203. Женская двухклассная церковно-пр. школа въ г. Городкѣ.

7 тетрадей по естествознанію, съ объяснительной запиской, 8 тетрадей по записи содержанія прочитанныхъ на дому статей, съ объяснительной запиской, 10 тетрадей по чистописанію, 7 тетрадей диктовокъ, съ объяснительной запиской, 7 тетрадей по переложенію, съ объяснительной запиской.

Двинскій уѣздъ.

№ 1991. Двинскій уѣздный наблюдатель церковныхъ школъ.

«Молитвенное празднованіе 10-лѣтія Малиновской ц.-пр. школы, Двинскаго уѣзда»—статья прот. Белавина (N «Полоцкихъ Епарх. Вѣдомостей»).

№ 263. Александро-Невская церковно-пр. школа въ г. Двинскѣ.

Дѣтскіе чулки, прошва для наволочки, тоже, передникъ вышитый, передникъ, дѣтскій поясокъ, грѣлка для чайника, чайныя салфетки—3, салфетка для сахарницы, тюлевая прошва.

Лепельскій уѣздъ.

№ 672. Вяжицкая церковно-пр. школа.

Письменные работы учащихся: образцы чистописанія, славянскаго полууставнаго письма, черченія, диктовки и самостоятельнаго изложенія мыслей—1 тетр.—Работы по руководѣію: образцы кружевъ, вышиванія по канвѣ и гладью—12, несессеръ для ножей. Въ школѣ учится 43. Руководѣію обучается 12 ученицъ. Занятіями руководитъ жена завѣдующаго школой

изъ желанія принести посильную пользу народу своимъ знаніемъ, вознагражденіе получаетъ изъ отдѣленія Уч. Сов. На покупку матеріаловъ для рукодѣлія изыскиваются мѣстные средства. На обученіе рукодѣлію ежедневно употребляется 5—7 часовъ.

№ 673. Каменская женская церковно-пр. школа.

Работы по рукодѣлію: 4 отрѣза на полотенца, отрѣзъ въ 1 арш.—образчикъ холста для столовыхъ салфетокъ. Въ школѣ ведется обученіе тканью холста. Учащихся 37 человекъ, рукодѣлію обучается 24 человекъ. Занятіями руководить крестьянка, получающая 75 руб. въ годъ вознагражденія, на классъ ткачества расходуетъ всего 150 руб. въ годъ, включая сюда и плату учительницъ. Средства на ремесленные занятія отпускаются изъ мѣстнаго отдѣленія. Ежедневно въ классъ ткачества для тканья холста приходитъ по 1 ученицъ съ 8 часовъ утра и съ 1 часу дня по 4 ученицы для пряжи нитокъ изо льна, работа продолжается до 3 часовъ пополудни. Вытканый холстъ продается для полотенецъ по 18—26 коп. за арш., а салфеточный по 30 коп. за аршинъ.

№ 677. Казановская двухклассная церковно-пр. школа.

Работы по рукодѣлію: 3 образца тамбурной работы ученицъ, диванная подушка. Въ школѣ дѣвочки—12 обучаются вышиванія, кройкѣ и шитью. Обучаетъ учительница школы, за преподаваніе рукодѣлія получающая добавочную плату 5 руб. въ мѣсяцъ. На обученіе рукодѣлію употребляется ежедневно по 1 часу. На рукодѣліе ежегодно затрачивается до 60 руб. изъ мѣстныхъ средствъ.

№ 676. Школа грамоты въ д. Маринцахъ.

Письменные работы учащихся—1 тетрадь.

№ 830. Вѣшенковичская церковно-пр. школа.

Работы по рукодѣлію: диванная подушка, шитая бархатнымъ швомъ узелкомъ и бисеромъ, салфетка для углового столика, вязаная крючкомъ, передникъ, шитый по тюлю, плато подъ подвѣчникъ, вязаный крючкомъ, образцы шитья 2, образцы вязанья спицами 2, образецъ первоначальнаго вязанья крючкомъ, образецъ вязанья крючкомъ прошвы, образецъ вышиванія по тюлю, образецъ первоначальнаго вышиванія по канвѣ, образецъ вышиванія по канвѣ прошвы, образецъ вышиванія крестомъ по узору, образецъ вышиванія гладью по канвѣ. Въ школѣ обучаются вышиванью по канвѣ, вязанью спицами и крючкомъ, шитью, вышиванью гладью по канвѣ, узелкомъ и бархатнымъ швомъ и вышиванью по тюлю. Всѣхъ ученицъ 33; всѣ обучаются рукодѣлію. Обучаетъ рукодѣлію учительница. Получаетъ въ годъ отъ 3 до 15 руб. Матеріалъ для рукодѣльныхъ работъ большею частью приобрѣтается ученицами на свой счетъ, на занятіе рукодѣліемъ посвящается 3 часа въ недѣлю со всѣми. Сработанныя вещи продаются.

№ 651. Несинская церковно-пр. школа.

Письменные работы учащихся 1 тетр., планъ школы. Работы по рукодѣлію: вышитое бѣлорусское полотенце.—Въ школѣ 72 учащихся. Рукодѣлію обучаются 32, обучаетъ учительница школы бесплатно. На обученіе рукодѣлію ежедневно употребляется одинъ часъ. На покупку необходимыхъ для рукодѣлія предметовъ ежегодно школой затрачивается около трехъ рублей. Матеріалъ для рукодѣлія доставляется учащимися.

Невельскій уѣздъ.

№ 376. Невельское уѣздное отдѣленіе.

Фотографическій снимокъ учениковъ разныхъ школъ.

Невельская мужская: письменныя работы учащихся.

Кулаковская школа грамоты: письменныя работы.

Заверезская: письменныя работы.

Невельская школа грамоты: 3 рисунка, 2 салфетки для лампы.

Невельская женская: рукодѣліе—сумка пзъ веревочекъ, покрывало для чайника. Свѣдѣнія о постановкѣ рукодѣлія въ Невельской женской школѣ: рукодѣліе преподаетъ учительница за плату 5—10 руб. въ годъ. Ученицы приучаются шить, вышивать, вязать, плести мѣшки и пр. Матеріалъ покупается на средства ученицъ и работа по этому остается у учащихся, иногда принимаются заказы со стороны. На рукодѣліе отведено 2 урока въ недѣлю, обучаются всѣ 80—90 ученицъ.

№ 433. Иоанно-Богословская двухклассная церковно-пр. школа.

Шкатулка, солонки токарной работы разн. величины—3, письменныя работы.

№ 431. Сиротинская двухклассная церковно-пр. школа.

Топоръ, винтъ съ гайками 2, подковы 3, ножей—2.

№ 403. Добейская церковно-пр. школа.

Письменныя работы учениковъ.

№ 430. Желѣзнодорожная церковно-пр. школа.

Письменныя работы учащихся 18 тетр., по рукодѣлію: мѣшокъ для рукодѣльных работъ, дѣтское платье, дѣтская шапочка, дѣтскіе башмачки, полотенце 3, салфеточки 2.

Полоцкій уѣздъ.

№ 445. Ловожская женская церковно-пр. школа.

По рукодѣлію: скатерть, простыня, салфетка, вышитая по рогожкѣ, одѣяло, полотенце 3.

№ 404. Полоцкая Соборная женская церковно-пр. школа.

По рукодѣлію: сумочка для гребней, щеточекъ, саше для носовыхъ платковъ, саше для столовыхъ ножей и проч., дамскій капоръ, полотенце, передникъ, вышитый по тюлю.

№ 1442. Улазовичская церковно-пр. школа.

Письменныя работы учениковъ.

№ 1439. Церковно-пр. смѣшанная школа въ селѣ Новикахъ.

Полотенце, вышитое гладью, полотенце, вышитое крестомъ, саше для носовыхъ платковъ, прошивка, вязаная тамбуромъ, покрывало для чайника, чайныя салфеточки, вязанья тамбуромъ—6, чайная салфеточка, вязаная крестикомъ—6, описаніе школьнаго праздника, планъ и фасадъ школы.

№ 1441. Далуевская школа грамоты.

Письменныя работы учениковъ.

№ 1993. Мерзляковская школа грамоты.

Письменныя работы учащихся (1 перепл.).

Себежскій уѣздъ.

№ 341. Прихабская женск. церковно-пр. школа.

Рукодѣліе: русскій костюмъ, чайныя салфетки 12, полотенце, вышитое крестомъ, полотенце, вышитое гладью, салфетка на столикъ, мѣстный головной уборъ замужней женщины. Программа по рукодѣлію.—Число ученицъ въ школѣ 40. Въ недѣлю бываетъ 6 часовыхъ уроковъ по рукодѣ-

лю. На матеріалъ изъ земства отпущено 15 руб. одновременно, вновь пополняется матеріалъ на деньги, вырученныя отъ продажи работъ. Кроме того нѣкоторыя работы исполняются на заказъ. Руководіе преподаетъ учительница Александра Служская и получаетъ вознагражденія 25 руб. въ годъ. Обучение руководію производится по особой программѣ.

ПОЛТАВСКАЯ ЕПАРХІЯ.

№ 995. Полтавскій Епархіальный Училищный Совѣтъ.

Открытие Сергіевской ц.-п. школы въ с. Нижнихъ - Млинахъ,

Полтав. у.

Образцовая ц.-п. школа при Полтавской духовн. сем.

Образцовая начальная женск. шк. при Полтавск. Еп. жен. уч.— краткій очеркъ возникновенія и развит. школы.

Симеоніевская ц.-п. школа на полѣ Полтавской битвы—краткій очеркъ шк.

Церковныя школы при Козельщанскомъ Рождество-Богородицкомъ женск. монаст.—краткій очеркъ возникн. шк.

Церковно-прих. школа при Троицкой церкви г. Полтавы.

Петро-Павловская женск. ц.-п. школа въ с. Солонцахъ, Кобелякского у. Недѣльное росписаніе занятій для ц.-п. школъ Полтавской епарх.; программа руководія для женскихъ ц.-п. школъ и форма дневника для школъ.

№ 1363. Образцовая школа при духовной семинаріи въ г. Полтавѣ.

Три фотографическихъ снимка учениковъ и 3 тетради письменныхъ работъ учащихся.

№ 1499. Образцовая школа при Полтавскомъ Епархіальномъ женскомъ училищѣ.

Письменные работы по русскому языку, по ариметикѣ, чистописанію въ 3 переплетахъ. Работы по руководію: полотенце, малорусская рубашка, платье, передникъ, 1 пара чулокъ.

№ 1846. Полтавская церковно-пр. школа въ г. Полтавѣ.

Фотографическіе снимки 3.

№ 883. Гадячское уѣздное отдѣленіе.

Письменные работы ученицъ одноклассной женской школы при Преображенской церкви города Гадяча—1 перепл. Работы по руководію: дѣтская малороссійская рубаха, дѣтская малороссійская рубаха для дѣвочки, 6 кусковъ кружева для 3-хъ паръ полотенецъ, 2 куска прошивки для двухъ наволочекъ, 3 образца разнаго вязанья кружевъ, 6 образцовъ разнаго шитья.—Въ школѣ 76 дѣвочекъ. Руководію обучаетъ учительница школы, за обученіе получаетъ 25 руб. въ годъ. На руководіе затрачивается еженедѣльно по 3 часа.

Письменные работы учениковъ одноклассной школы мѣст. Рашевки, Гадячскаго у., при Христо-Рождественской церкви. Письменные работы учениковъ одноклассной шк. мѣст. Рашевки при Успенской церкви.

Золотоношскій уѣздъ.

№ 793. Церковно-пр. школа с. Бубновской Слободки.

Школьная лѣтопись, краткая историческая записка о школѣ. По руководію: 1 коверъ, 2 рукава для малороссійской рубашки, 2 напечника

для малороссійской рубашки, 3 салфетки вышитыя. Два фотографических снимка внѣшняго вида школы и группы учащихся.

№ 790. Безпальчевская церковно-пр. школа.

Планъ школьнаго зданія, 1 фотографическій снимокъ школы, 1 тетрадь письменныхъ работъ, историческая записка о школѣ, 2 дневника учащихся.

№ 792. Крестителевская церковно-пр. школа.

Планъ и фасадъ школьнаго зданія, 6 тетрадей письменныхъ работъ.

№ 791. Свято-Духовская церковно-пр. школа с. Богодуховки. 6 тетрадей письменныхъ работъ.

№ 789. Чернобаевскія мужская и женская церковно-пр. школы. 5 фотографическихъ снимковъ, планъ мужской школы, планъ женской школы, историческій очеркъ мужской и женской школы, 2 тетради письменныхъ работъ. По рукодѣлю: 1 малороссійская женская рубашка, 1 малороссійская мужская рубашка, 1 малороссійская дѣтская рубашка, 4 малороссійскихъ полотенецъ. Рукодѣлю обучаются 80 дѣвочекъ; на рукодѣле употребляется 3 часа въ недѣлю со всѣми учащимися. Руководитъ занятіями помощница учительницы и получаетъ за трудъ 25 рублей въ годъ. На покупку матеріала расходуется изъ мѣстныхъ средствъ до 10 руб. Вещи продаются.

Кобелякскій уѣздъ.

№ 1335. Кобелякское уѣздное отдѣленіе.

Царичанская Успенская I церк.-приход. школа. 1 тетр. письменныхъ работъ. Лѣтопись школы, 1 фотографическій снимокъ.

Дрыждовская церк.-приход. школа. Тетрадь письменныхъ работъ учащихся. Историческая записка о школѣ.

Сокольская Николаевская церк.-приход. школа. Историческій очеркъ школы.

№ 1339. Архистратиго-Михайловская женская церковно-пр. школа.

Историческій очеркъ школы, 1 тетр. письменныхъ работъ учащихся. Работы по рукодѣлю: ночная кофточка, салфетка, полотенце, образцы работъ на 3 листахъ.

№ 1337. Церковно-пр. школа въ мѣстечкѣ Бѣликахъ.

Работы по рукодѣлю: программные образцы работъ, изложенные въ порядкѣ постепеннаго изученія и исполненія, малороссійская рубаха съ вышивками, полотенце съ вышивками и кружевами.

№ 555. Козельщанская при женскомъ монастырѣ двухклассная церковно-пр. школа.

Работы по рукодѣлю: образцы рукодѣльныхъ работъ, вязаный мѣшечекъ, женская русская рубанка, юбка, полотенце, шитое глазью, салфеточка, вязаная тамбуромъ, чулки, полотенце, шитое крестикомъ, вязаная съ ленточками салфетка, подчасникъ, передникъ, кофта. Тетрадь для черченія по рукодѣлю.—Рукодѣлю обучаются 29 дѣвочекъ, обучаетъ учительница школы, за свой трудъ получаетъ изъ средствъ мѣстнаго уѣзднаго Кобелякскаго земства 25 руб. На матеріалъ для рукодѣльныхъ работъ изыскиваются мѣстные средства. Лучшія работы остаются при школѣ, а иногда раздаются почетнымъ посѣтителямъ школы.

№ 1261. Солонцовская женская церковно-пр. школа.

2 брош. Петропавловская женская церк.-приход. школа и церковно-народная библиотека при Петропавловской церкви с. Солонцовъ. Рукодѣліе: полотенце, съ вышитыми надписями: «начало премудрости страхъ Господень» и «Солонцовская женская церк.-приход. школа Полт. еп.».—Рукодѣлію обучаются всѣ дѣвочки; обучаетъ учительница школы за 25 руб. въ годъ изъ суммъ уѣзднаго земства, а на рукодѣльные принадлежности расходуется изъ церковныхъ суммъ 10 р.; на занятія употребляется по 3 ч. въ недѣлю, ученицы обучаются вышиванію, плетенію кружевъ, вязанію чулокъ и шитью простого платья.

№ 74. Хорошковская церковно-пр. школа.

По слесарному отдѣлу: шарниры къ калиткѣ 2, засовъ къ дверямъ 1, завѣски къ окнамъ 2, замокъ висячій 1, кранъ-циркуль 1, петли для дверей 2, внутренній замокъ 1, циркуль 1, пляшки къ сундукамъ 2, отвертка 1, ручки для сундуковъ 2; по кузнечному отдѣлу: подкова для битюжной лошади 1, подкова для верховой лошади 2, зубокъ для барабановъ конной молотилки 1, зубокъ для той же надобности 1, ухватъ 1, сапа 1, грабли садовые 1, малороссійскій буравъ 1.—Ремесламъ обучаются изъ 50—26 мальч., занятіями руководятъ профессиональные мастера за плату изъ средствъ попечителя школы, на занятія ремеслами употребляется 12 часовъ въ недѣлю.

Константиноградскій уѣздъ.

№ 1324. Николаевская м. Нефороци церковно-пр. школа.
Письменные работы учащихся 1 тетр.

Кременчугскій уѣздъ.

№ 179. Глобинская женская церковно-пр. школа.
Рукодѣліе: полотенце съ малороссійской вышивкой.

№ 178. Пустовойтовская женская церковно-пр. школа.
Рукодѣліе: 2 полотенца, кофточка, юбка, прошва.

Лохвицкій уѣздъ.

№ 844. Гольцовская Св.-Троицкая церковно-пр. школа.
Фотографическій снимокъ 3, на одной панкѣ.

№ 849. Образцовая школа при Ждановской женской второклассной школѣ.

По рукодѣлію: вышитое полотенце съ кружевомъ.

№ 845. Ивахвическая Покровская церковно-пр. школа.

Работы по рукодѣлію: вышитое мережкой полотенце, программные образцы работъ 2.

№ 847. Песковская Успенская двухклассная церковно-пр. школа.

Письменные работы учащихся.

Миргородскій уѣздъ.

№ 1326. Миргородское уѣздное отдѣленіе.

Крестовоздвиженская м. Сорочинецъ церк.-приход. шк. Письменные работы 1 панка.

Мало-Сорочинская Параскевѣвская церк. приход. школа. 16 тетрадей письменныхъ работъ учащихся.

Миргородская Соборно-Успенская церк.-приход. школа. Историческая записка о школѣ, 16 письменныхъ работъ.

Миргородская Троицкая церк.-приход. школа. 14 тетрадей письменныхъ работъ учащихся.

Николаевская м. Комышна одноклассная церк.-прих. школа. Планъ школьнаго зданія. Историческая записка о школѣ.

Преображенская мѣст. Сорочинець церк.-приход. школа. Письменные работы учащихся 28 тетр.

Преображенская села Петровны одноклассная церк.-приход. школа. Планъ школьнаго зданія. 1 фотографическій снимокъ. 47 тетр. письменныхъ работъ.

Сорочинская Николаевская церк.-приход. школа. 15 тетрадей письменныхъ работъ учащихся.

Успенская мѣст. Сорочинець церк.-приход. школа. Письменные работы учащихся 12 тетр.

Холмутецкая Покровская церк.-приход. школа. 11 тетрадей письменныхъ работъ учащихся.

№ 1108. Воскресенская женская церковно-пр. школа г. Миргорода.

Письменные работы учащихся. По рукодѣлію: холщевое вышитое полотенце.

№ 1463. Ромодановская двухкл. желѣзнодорожная церковно-пр. школа.

Письменные работы по русскому языку, ариметикѣ и чистописанію, 7 фотографическихъ снимковъ; по рукодѣлію: образцы кружевъ, 2 дѣтскихъ рубашки, вышитое полотенце и вышитая салфеточка.

Переяславскій уѣздъ.

№ 546. Нѣдривская церковно-пр. школа.

Пять фотографій: наружнаго вида школы, трехъ классныхъ комнатъ и учебныхъ принадлежностей.

Пирятинскій уѣздъ.

№ 1325. Пирятинское уѣздное отдѣленіе.

Двухклассная церк.-приход. школа въ м. Яготинѣ. 2 вышитыхъ полотенца.

Двухклассная церк.-приход. школа въ с. Великой Кручѣ. Планы и фасады школьныхъ зданій 1 экз. 3 фотографическихъ снимка. Письменные работы учащихся 4 тетр. Школьная лѣтопись.

Одноклассная церк.-приход. школа въ гор. Пирятинѣ при Соборной церкви. Планы и фасады школьныхъ зданій 1 экз. 2 фотографическихъ снимка. 5 тетрадей письменныхъ работъ учащихся.

Одноклассная церк.-приход. школа въ гор. Пирятинѣ при Успенской церкви. 2 фотографическихъ снимка. 4 тетради письменныхъ работъ учащихся.

Школа грамоты въ с. Зарѣччѣ. Планы и фасады школьныхъ зданій 1 экз. 2 фотографическихъ снимка.

Прилукскій уѣздъ.

№ 465. Аркадѣвская церковно-пр. школа.

Письменные работы учащихся.

№ 461. Верескуновская церковно-пр. школа.

Лѣтопись школы, описаніе школьныхъ праздниковъ, коллекція по шелководству. Фотографическіе снимки, письменныя работы.

Ремесленныя издѣлія: соломенная шляпа, модель шляпы, фуражка, 2 корзиночки, 4 солом. ленты, ламповая щетка и головная щетка. Обучаются ремеслу изъ 71 всѣхъ учащихся 35 чел., руководитъ занятіями учитель по 12 час. въ недѣлю. Для шелководства имѣется около 5000 шелковицъ, посаженныхъ въ видѣ живой изгороди.

№ 464. Сокиренская женская церковно-пр. школа.

Планъ и фасадъ зданія, 3 фотографическихъ снимка. Рукодѣліе: Пара чулокъ, пара перчатокъ, шарфъ, чепчикъ, кофточка, 2 полотеница, цвѣты, платокъ, скатерть и вышивка по тюлю.

№ 462. Харитоновская женская церковно-пр. школа.

Рукодѣліе: Полотенце, женская рубашка и передникъ.

№ 463. Въ с. Хаенкахъ женская церковно-пр. школа.

Рукодѣліе: Двѣ скатерти, 3 полотеница, 2 платка (хустка), полотно и кофта. Изъ 52 чел. обучаются 12 дѣвицъ, руководитъ занятіями учительница за плату изъ отдѣленія въ 180 руб. и отвъ попечительницы 35 р. въ годъ; занятія производятся ежедневно.

Роменскій уѣздъ.

№ 344. Александрo-Невская церковно-пр. школа.

Фотографическихъ снимка 2.

№ 346. Волошиновская церковно-пр. школа.

Историческая записка о школѣ. Письменныя раб. учащихся—2. Описание школьнаго праздника.

№ 345. Герасимовская церковно-пр. школа.

Историческая записка.—Ведется обученіе столярному ремеслу; число учащихся въ школѣ 61, изъ нихъ 9 чел. обучаются ремеслу. Занятіями по ремеслу руководитъ помощникъ учителя, псаломщикъ Ѳ. И. Матвѣевскій. На занятія ремесломъ употребляется 3 часа въ недѣлю; занятія ведутся съ третьей группой.

№ 401. Засульевская женская церковно-пр. школа.

Письменныя работы ученицъ.

№ 347. Николаевская церковно-пр. школа въ г. Ромнахъ.

Фотографическіе снимки.—Ведутся столярныя и токарныя работы; всѣхъ учащихся въ школѣ 39 мальчиковъ и дѣвочекъ, изъ нихъ обучаются ремесламъ 9 мальчиковъ. Занятіями руководитъ завѣдующій школой священникъ Андрей Осиповъ бесплатно.

№ 324. Пекаревская женск. двухкл. церковно-пр. школа.

Писмен. раб. ученицъ; историческ. записка о школѣ; планъ и фасады школы; фотографич. снимки. Полот., вышит. въ крестикъ 3, полотенецъ, вышит. въ крест. съ мережкой, полот., вышит. въ крест. широкой узоръ; полот., вышит. въ крест. и вырѣзыванье; полотенецъ, вышит. вырѣз. бѣлыми нитк. съ круж.; полот. вышит. въ гладь красными и черн. нитк.; полотенецъ, шитое красн. нитк. въ крестикъ и мережкой; полот. вышит. вырѣз. красн. и бѣл. нитк.; салфетка вязан. бѣлая; кружево широк. съ прошивой; круж. ажурное широк., кружево простое; круж. широк. съ зубцами; круж. узкое, рубаха мужская, вышитая крестомъ; рубаха женск. вышитая, чулки бѣлые женск. 9; чулки сѣр. женск. 2; чулки черн. женск.

2: носки черн. мужскіе; кашит. син. атласн.; вѣнокъ изъ искусств. лилій; цвѣты левкой и сирень 3 штуки; цвѣты разные смѣшан.—Руководѣіе въ школѣ ведется по программѣ, выработанной Училищнымъ Совѣтомъ при Св. Синодѣ. Согласно программѣ—для руководѣія отводится 2 часа въ недѣлю, но нѣкоторыя ученицы, любительницы этого искусства, занимаются этимъ дѣломъ въ свободные часы на дому, или же вечеромъ приходятъ въ школу. Обучаютъ руководѣію обѣ учительницы школы безъ особаго за то вознагражденія. Въ теченіе учебнаго года на этотъ предметъ затрачивается въ первомъ отдѣленіи около 80 часовъ, во второмъ и въ третьемъ отдѣленіяхъ около 70 часовъ въ каждомъ. Обучение ведется послѣдовательно, начиная съ перваго года поступления до окончанія курса, и затрачивается на матеріалъ для этого предмета около 20 руб. въ годъ.

№ 343. Успенская м. Смѣлаго церковно-пр. школа.

Письменные работы учащихся и 2 фотографическихъ снимка.

№ 350. Рогинецкая церковно-пр. школа.

Письменные работы учащихся, описаніе школьныхъ праздниковъ—экскурсіи 3.

Хорольскій уѣздъ.

№ 1120. Хорольское уѣздное отдѣленіе.

Карта Хорольскаго уѣзда, съ обозначеніемъ церк.-прих. школъ и школъ грамоты.

Зубаневская церк.-прих. школа: Руководѣіе: два образца по вышивкѣ и салфетка.

Ивановская жен. церк.-прих. школа: Руководѣіе: передникъ и платокъ изъ кусковъ.

Покрово-Богачанская ц.-пр. школа: письменныя работы учениковъ.

Родионовская жен. церк.-пр. школа: фотографич. снимокъ внѣшн. вида школы.

Семеновская церк.-прих. школа: письменныя работы учащихся.

Степановская жен. церк.-пр. школа: Руководѣіе: два полотенца, вышитыя крестомъ.

Кагамликская школа грамоты: Руководѣіе: двѣ прошивки для наволочки, малор. вышитая хустка, 2 куса кружевъ, салфетка для хлѣба, 2 полотенца, скатерть вязаная, передникъ и малор. жен. рубашка.

ПСКОВСКАЯ ЕПАРХІЯ.

№ 1457. Образцовая школа при Псковскомъ Еп. жен. учил.

Работы учащихся по чистописанію—26 тетрадей, въ одномъ переплетѣ, работы учащихся по пересказу прочитаннаго—20 тетрадей, въ одномъ переплетѣ, историческая записка о школѣ.

Новоржевскій уѣздъ.

№ 1290. Новоржевское уѣздное отдѣленіе.

Вѣхновской церк.-приход. школы, 1) письменныя работы (4 перепл.), 2) фотографическіе снимки на 1-мъ картонѣ и по руководѣію—шерстяной коверъ.

Барутской церк.-приход. школы 1) историческій очеркъ школы, 2) пис. тетрадь уроковъ по звуковому способу въ школѣ и 3) карта Европы, нарисованная учителемъ Н. Лучанскимъ. Краткія свѣдѣнія о школахъ: Лобенской и Стехновской. Фотографич. снимки Ашевской и

Новоржевской церк.-приход. школѣ и Грибовской школы грамоты—письменные работы (3 перепл.).

Опочецкій уѣздъ.

№ 938. Николаевская женская церковно-пр. школа въ г. Опочкѣ.

Письменные работы учащихся, въ 3-хъ переплетахъ.

№ 940. Успенско-Лукинская церковно-пр. школа въ г. Опочкѣ.

Письменные работы учащихся, въ 3-хъ переплетахъ.

№ 939. Бальтинская церковно-пр. школа.

Письменные работы учащихся, въ одномъ переплетѣ.

Островскій уѣздъ.

№ 168. Казанскій рукодѣльный классъ при Казанской церковно-пр. школѣ въ г. Островѣ.

3 фотографическихъ снимка; описаніе школьныхъ праздниковъ; историческая записка; рукодѣльные работы: платье, вышитое мережками съ кушакомъ къ нему, блузка, вышитая мережками, бѣлое полотенце, вышитое мережками, полотенце съ кружевами, полотенце, скатерть, вышитая мережками, штора на окно, вышитая въ крестикъ и съ кружевами, 2 кушака—черный и бѣлый.

№ 523. Троицкая церковно-пр. школа въ г. Островѣ.

Два фотографическихъ снимка, письменныя работы учащихся. Рукодѣлье: плетенныя кружева, салфеточка, вышитая гладью, салфеточка, вышитая крестомъ, сухарница, образецъ салфетки изъ кружевъ, образецъ кружевъ «тамбуръ».

№ 542. Аксеново-Горская церковно-пр. школа.

Письменные работы учащихся.

№ 540. Вревская однокл. церковно-пр. школа.

Письменные работы учащихся.

№ 541. Желавкинская школа грамоты.

Письменные работы учащихся.

№ 524. Единская церковно-пр. школа.

Два фотографич. снимка, письменныя работы учащихся. Рукодѣлие: двѣ салфетки и 2 образца кружевъ.

№ 525. Закулижская школа грамоты.

Письменные работы учащихся.

№ 526. Казанская женская церковно-пр. школа.

Фотографич. снимокъ внѣшняго вида школы и письмен. работы учащихся. Рукодѣлие: дѣтскіе чулки, сумка изъ бичевокъ, маленькая сумочка изъ шелковыхъ шнурковъ, плетеная салфеточка изъ суровыхъ нитокъ. Обучаются шитью и рукодѣлію всѣ 40 дѣвочекъ; занятіями руководятъ двѣ учительницы—одна за плату, другая—бесплатно; матеріалы приобрѣтаются на средства отъ продажи работъ.

Порховскій уѣздъ.

№ 925. Николаевская церковно-пр. школа въ г. Порховѣ.
Письменные работы учащихся.

Псковскій уѣздъ.

№ 919. Варлаамовская церковно-пр. школа.

Планъ и фасадъ школьнаго зданія, двѣ группы учащихся, двѣ тетради письменныхъ работъ учащихся, историческая записка о школѣ.

№ 1169. Иоанно-Предтеченская монастырская церковно-пр. школа въ г. Псковѣ.

Письменные работы учащихся.

№ 528. Любатовская церковно-пр. школа.

Фотографическій снимокъ учащихся и учащихся школы, фотографическій снимокъ школьнаго зданія, письменныя работы ученицъ 1, 2 и 3 отдѣленій (5 тетрадей); работы по рукодѣлю: платокъ, одѣло, закладка, салфетка и др.

Торопецкій уѣздъ.

№ 242. Михаило-Архангельская церковно-пр. школа въ г. Торопцѣ.

Полотенце, вышитое гладью.

№ 244. Чистовская церковно-пр. школа.

Переложеніе прочитанной статьи.

Холмскій уѣздъ.

№ 389. Бончаровская церковно-пр. школа.

Лѣтопись школы, 2 фотографич. снимка. Рукодѣліе: полотенце, дѣт. башмачки и плато. Число всѣхъ учащихся въ школѣ 33, изъ нихъ 8 обучаются рукодѣлю. Учительница обучаетъ безплатно, матеріаль покупается на мѣстные средства. На занятія въ недѣлю употребляется 3 часа. Рукодѣльныя работы продаются на ежѣ. Вырученныя деньги поступаютъ на покупку матеріала.

№ 34. Княжесельская церковно-пр. школа.

Эксонируетъ псковскій епарх. наблюдатель школъ прот. А. Геропольскій. Образцы работъ ткацкой мастерской при школѣ—грубая ткань для постелей, льняной холстъ для бѣлья, льняная ткань въ полоску для платья, льняная ткань въ клетку для платья. Свѣдѣнія о ткацкой мастерской—протоіерея Александра Геропольскаго. Ткацкая мастерская открыта въ 1907—8 учеб. году. Ткацкіе станки пожертвованы А. А. Фонъ-Нуръ-Милень. Учительницею школы состоитъ жена священника Е. Покровская. Число ученицъ въ мастерской—отъ 3-хъ до 6, за невозможностью имѣть одновременно больше ученицъ: въ мастерской только два ткацкихъ станка, на которыхъ могутъ работать только двѣ ученицы. Для приобрѣтенія большаго числа станковъ имѣть денежныхъ средствъ и для установки ихъ—свободнаго и удобнаго помѣщенія. Выучка мастерству продолжается въ теченіе одного или полуторыхъ мѣсяцевъ. Въ виду недавняго открытія мастерской, доходовъ школѣ она еще не приноситъ.

№ 965. Подлистовская церковно-пр. школа.

Письменные работы въ 1 тетради, классное росписаніе уроковъ, историческій очеркъ школы за 25 лѣтъ ея существованія.

РЯЗАНСКАЯ ЕПАРХІЯ.

Егорьевскій уѣздъ.

№ 1132. Кураповская церковно-пр. школа.

19 тетрадей славянскаго полууставнаго письма, планъ и фасадъ школьнаго зданія, историческая записка о школѣ.

№ 951. Дубровско-Волковская церковно-пр. школа.

Историческій очеркъ школы, фасадъ школы и письменныя работы учениковъ.

Михайловскій уѣздъ.

№№ 152 и 153. Малинковская двухкл. церковно-пр. школа.

Образцы письменныхъ работъ учащихся; дневникъ законоучителя и учителя школы; краткій историческій очеркъ церкви-школы и богадѣльни имени В. М. Киселева.

Въ школѣ 140 учениковъ, изъ нихъ 30 чел. обучаются столярному ремеслу безъ опредѣленной программы, подъ руководствомъ крест. Д. Малутина, занимаясь 24 часа въ недѣлю, по 5 учениковъ ежедневно. На столярное ремесло ежегодно расходуется изъ мѣстныхъ средствъ 90 р., изъ нихъ 55 р. на жалованье столяру и 35 р. на матеріалы и инструменты.

Зарайскій уѣздъ.

№ 417. Зарайское уѣздное отдѣленіе.

4 фотографич. снимка Апоничицкой, Матырской, Зимаюкъ-Жаровской и Столповской церк.-приход. школъ.

№ 496. Верхне-Масловская церковно-пр. школа.

Планъ и фотографическій снимокъ внѣшняго вида школы.

Касимовскій уѣздъ.

№ 1739. Касимовское уѣздное отдѣленіе.

3 фотографич. снимка: внѣшняго вида Самыловской одноклассной церк.-приход. школы, внутренняго вида той-же школы и группы учащихся, 9 тетрадей письменныхъ работъ.

№ 1622. Братство Св. Николая въ с. Тумѣ.

Николо-Тумская двухклассная школа. «Тумскій приходъ на пути къ всеобщему отдѣлу». Диаграмма роста числа учащихся дѣтей школьнаго возраста за 24 года съ таблицей. Схематическіе планы и площадь школы. помѣщенной 24 гѣтн. періода. «Первая ступень обученія сліянію звуковъ— учебное пособие, примѣнен. на педагогич. курсахъ въ селѣ Тумѣ въ 1905 г.». «Церковн. пѣснопѣнія, положен. на 2 голоса». «Планы для письменныхъ изложеній». Часть 1-ая. Образцы рисованія учен. въ Тумской школѣ. Перчатки, вязан. спицами; кружева, вязан. крючкомъ, подстаканникъ, вышитый крестомъ—2; рубанокъ, наугольникъ, рѣсмуль, рамка для фотогр. карточки, шкатулка. Описаніе школьныхъ праздниковъ и ученической экскурсіи. Историческая записка о школѣ. Въ школѣ ведется начальн. обученіе столярному ремеслу, начиная съ простѣйшихъ предметовъ: линейки, рубанка и кончая болѣе сложными. Всѣхъ учащихся 110, изъ нихъ обучаются ремеслу 25 учен. II-го кл. Занятіями руководить особый учитель изъ кре-

стьянъ, получающій 20 руб. въ мѣсяцъ отъ братства. Столярная мастерская содержится на средства мѣстн. братства и обходится въ годъ 300 руб. На занятія употребляется 9 часовъ въ недѣлю. Доходы отъ продажи издѣлій поступаютъ въ пользу братства на покрытие издержекъ. Издѣлія учениковъ остаются въ ихъ пользу.

Михайловскій уѣздъ.

№ 1929. Ходяиновская церковно-пр. школа.
Исторія школы.

Пронскій уѣздъ.

№ 871. Пронское уѣздное отдѣленіе.

Насиловская церк.-приход. школа: письменныя работы учащихся.

Тырновская церк.-приход. школа: историческій очеркъ школы, письменныя работы учащихся.

Рудневская церк.-приход. школа: фотографич. снимокъ учащихся школы.

Дашковская церк.-приход. школа: фотографич. снимокъ внѣшняго вида школы съ группой учащихся.

Албушевская школа грамоты: письмен. работы учащихся.

Кулаковская школа грамоты: 3 фотографич. снимка и письменныя работы учащихся.

Раненбургскій уѣздъ.

№ 92. Раненбургское уѣздное отдѣленіе.

Рясинская церк.-приход. школа. По сапожному ремеслу: 3 пары штиблетъ, 1 пара сапогъ. Въ ремесленной сапожной школѣ обучаются 27 чел., которые раздѣлены на три группы. Занятіями руководить особый учитель—Сапожковскій мѣщанинъ Иванъ Козьминъ, получающій 20 руб. въ мѣсяцъ. Вся школа содержится на средства діакона с. Зимарова Леонида Филатова и священника того-же села Іоанна Зеленцова. Въ настоящее время школа почти оправдывается своими средствами. Работаютъ ученики съ 8 час. утра до 2-хъ час. и съ 5 час. веч. до 8 час.—въ недѣлю всего около 50 час. Работаютъ исключительно различную обувь; имѣется своя машина и весь инвентарь сапожный. Школа помѣщается въ наемномъ довольно тѣсномъ помѣщеніи съ платою за помѣщеніе 10 руб. въ мѣсяцъ съ отопленіемъ. Дѣти работаютъ съ большою охотою, чѣмъ крестьяне очень довольны. Старшая группа учениковъ получаетъ за работу условенную цѣну. Каждый ученикъ зарабатываетъ отъ 7 до 10 руб. въ мѣсяцъ. Заказовъ очень мало.

Ряжскій уѣздъ.

№ 1107. Ряжское уѣздное отдѣленіе.

1) 3 историческихъ записки о церк.-приход. школахъ—Мордвиновской мужской, Мордвиновской—женской и Ляпуновской—мужской и 2 записки о школахъ грамоты—Ляпуновской—женской и Елагинской—смѣшанной, 2) 5 плановъ означенныхъ школъ, 3) 7 фотографическихъ снимковъ (5 школьныхъ зданий, 1 свещ. П. Стрекалова и 1 приход. церкви),—все въ одномъ переплетѣ; и 4) 5 переплетовъ письменныхъ работъ учениковъ вышеозначенныхъ школъ с. Мординово.

Подвисловская церк.-приход. школа. Фотографич. снимокъ—видъ школы.

№ 1106. Соборная женская двухклассная съ учительскимъ курсомъ церковно-пр. школа г. Рязка.

По рукодѣлю: 1) диванная подушка, шитая гладью и ленточками, 2) дѣтскій коврикъ, шитый плюшевымъ швомъ, 3) верхъ диванной подушки, шитой плюшевымъ швомъ, 4) чайный фартукъ, шитый по тюлю, 5) оконныя ширмы, работа по тюлю вырѣзными цвѣтами, 6) абажуръ той-же работы, 7) грѣлка на чайникъ, вязаная крючкомъ, 8) полотенце, шитое по вырѣзу бумагой, 9) полотенце, шитое по вырѣзу наутинкой, 10) покрывало на спинку дивана, шитое жемчужной бумагой по тюлю, 11) двѣ салфетки для креселъ, шитыя жемчужной бумагой по тюлю, 12) салфеточка, вязаная крючкомъ, 13) салфеточка на сахарницу, шитая бумагой—гладью. Историческiй очеркъ школы, фотографич. снимки и письменныя работы учащихся; все въ одномъ переплетѣ.

№ 1137. Фофановская церковно-пр. школа.

2 фотографическихъ снимка и 7 тетрадей письменныхъ работъ въ 1 переплетѣ.

№ 1138. Введенская школа грамоты.

Историческая записка о школѣ, 22 тетради письменныхъ работъ и 3 фотографическихъ снимка.

Сапожковскiй уѣздъ.

№ 273. Сапожковское уѣздное отдѣленiе.

Фотографии: видъ Песочненской школы, 3 вида Андреевской школы, 2 вида Сергiевской при Сергiевскомъ женскомъ монастырѣ школы, видъ Весильевской школы.

№ 298. Марфинская церковно-пр. школа.

Письменныя работы учащихся. Рукодѣлие: 2 полотенца съ вышивкой, полотенце строчное, воротничекъ, вязанный крючкомъ и шитье шерстью по канвѣ.

№ 299. Сергiевская женская церковно-пр. школа при монастырѣ.

Два фотографическихъ снимка, письменныя работы. Рукодѣлие: подушка, шитая шерстью, полотенце строчное, 2 полотенца, шитыя крестомъ, салфетка кружевная, кружева, сорочка, дѣтскiй лифъ, наволочка и дѣтская кофта.

САМАРСКАЯ ЕПАРХIЯ.

№ 420. Самарскiй Епархiальный Училищный Совѣтъ.

Письменныя работы учащихся Бѣленьской, Ивантѣвской и Березово-Ярской (мужская и женская) одноклассныхъ церков.-приходскихъ школъ.

Бугульминскiй уѣздъ.

№ 384. Бугульминскiй уѣздный наблюдатель церковныхъ школъ.

Письменныя работы учениковъ Тихоновской и Соборной школъ.

№ 1302. Бугульминскiй и Бугурусланскiй уѣздный наблюдатель церковныхъ школъ.

Бугульминскiй уѣздъ, русскiя одноклассныя школы: Соборная жен-

ская, Ново-Письмянская, Мартыновская, Старо-Письмянская женская, Нижне-Кармальская, Ново-Кувакская, Богадѣльнская—по одной фотографіи.

Бугурусланскій уѣздъ.

№ 151. Матвѣевская церковно-пр. школа.

По рукодѣлю: фартукъ, вязаный крючкомъ, кружево для простыни, вязаное крючкомъ, сѣтка изъ черныхъ клубковъ, полотенце, вышитое по канвѣ съ кружевомъ, полотенце, вышитое по канвѣ, полотенце, вышитое по канвѣ, фартукъ синій, вышитый крючкомъ съ кружевомъ, пуговичная рубашка, вышитая крючкомъ.

№ 977. Стюхинская двухклассная церковно-пр. школа памяти Н. И. Ильминскаго.

Письменные работы учащихся, фотографическій снимокъ, описаніе школьной маевки.

№ 1716. Образцовая школа при Исаклинской второклассной школѣ.

Письменные работы (5 тетр.); планъ школы и фотограф. снимокъ школы.

Новоузенскій уѣздъ.

№ 363. Крестовоздвиженская женская церковно-пр. школа въ сл. Покровской.

Работы по рукодѣлю: 1 подушка диванная, вязаная шерстью, бумажный цвѣтъ съ вазою, 1 папка для бумагъ. Въ означенной школѣ учащихся 170, рукодѣлю обучаются 18 ученицъ старшаго отдѣленія подъ руководствомъ учительницы Юліи Волковской; учительница по рукодѣлю занимается по 2 часа въ недѣлю бесплатно и безъ программы; средства на рукодѣліе—ученическія.

№ 1793. Краснорѣченская церковно-пр. школа.

Альбомъ видовъ Краснорѣченской школы 1.

Ставропольскій уѣздъ.

№ 1726. Собакаевская церковно-пр. школа.

Программа занятій по переплетному ремеслу и 7 образцовъ переплетовъ.

№ 1794. Старо-Еремкинская церковно-пр. школа.

Письмен. работы учащихся—2 переплета.

Уральская область.

№ 1369. Церковно-пр. школа при Предтеченской церкви въ г. Уральскѣ.

Письменные работы учащихся въ одномъ переплетѣ.

№ 1370. Женская церковно-пр. школа при Никольской походной церкви въ г. Уральскѣ.

Письменные работы учащихся въ одномъ переплетѣ.

№ 1766. Лбищенская женская церковно-пр. школа въ г. Лбищенскѣ.

Рукодѣліе: пара дѣтскихъ чулокъ, 2 дорожныя наволочки, 2 полотенца, вышитыя русскимъ швомъ и крестомъ по канвѣ.

С.-ПЕТЕРБУРГСКАЯ ЕПАРХІЯ.

Гатчинскій уѣздъ.

№ 1280. Гатчинское уѣздное отдѣленіе.

Гатчинская ц.-пр. школа: письм. работы учащихся—1 пер., экзаменационныя работы учениковъ—1 пер.

Мало-Гатчинская ц.-пр. школа: письм. работы учащихся младш. отдѣленія.

Гдовскій уѣздъ.

№ 241. Афанасьевская церковно-пр. школа.

Руководліе: образы швовъ и строчекъ, рубашка съ кружевами, лифчикъ, панталоны съ кружевами, юбка со складками, кофточка для ребенка, полотенце, вышитое крестомъ и съ кружевами, салфеточка, вышитая по выдергу, салфеточка вышитая, салфеточка филейная, передникъ, вышитый по тязю, и салфеточка изъ суровыхъ нитокъ съ гарусомъ.

№ 1659. Старопольская двухклассная церковно-пр. школа.

Историческій очеркъ школы.

Лужскій уѣздъ.

№ 1643. Лужское уѣздное отдѣленіе.

Черменецкая двухкл. ц.-п. школа: 2 тетр. письменныхъ работъ учащихся.

Преображенская двух.-кл. ц.-п. школа: 2 тетр. письменныхъ работъ учащихся.

Милютинская ц.-п. школа: 3 тетради письменныхъ работъ учащихся.

Бѣльская образцовая школа: тетрадь письменныхъ работъ учащихся.

Альбомъ собств. церк.-школьвыхъ зданій Лужскаго уѣзда.

Новоладожскій уѣздъ.

№ 1071. Вындино-Островская церковно-пр. школа.

Письмен. раб. учащихся—9 тетрадей, историческая записка о школѣ. По руководлію: чепчикъ, платье, шарфъ, полотенце съ рѣзбой, полотенце 2, салфетки въ тамбурѣ, 2 полотенца, вышитыхъ крестик., полотенце съ кружевами, вязан. дѣтское платье, вязан. капоръ, вязан. шарфъ, скатерть, вязан. изъ бѣлой бумаги. Обученіе руководл. начинается съ 1-го года обученія, обучается всего 6 дѣв., обучаетъ руководлію учит. Николаева бесплатно; матеріалъ покупаютъ дѣти на свой счетъ и руководлія остаются въ ихъ пользу.

№ 1540. Вольковская церковно-пр. школа.

Планъ школы, письмен. раб. 28 тетр., историческая записка.

№ 259. Мѣстовская Св. Георгіевская школа грамоты.

Церковныя вещи, употребляемыя при богослуж. и таинств.; сравнительная таблица храмовъ: ветхозавѣтн. и новозавѣтн. съ ихъ главнымъ богослуженіемъ; священныя сосуды, жертвен., престолъ и плащан., храмъ; одежды діакона, одежды священника, одежды епископа.

Петергофскій уѣздъ.

№ 1034. Петергофскій уѣздный наблюдатель церк. школъ.

Отъ однокл. церк.-прих. школъ: Больше-Ижорской—26 тетрадей

письменных работъ, планъ школы и 2 фотограф. снимка; по руководѣнію: 2 образца шитья, полотенце вышитое и баннички дѣтскіе визаные.

Глуховской—9 тетрадей письм. работъ учащихся.

Голубовицкой—5 тетрадей письм. работъ учащихся.

Горѣловской—письменные работы учащихся въ 3 перепл., планъ школы и фотограф. снимки въ одной рамѣ.

Закорновской—9 тетрадей письм. работъ, планъ школы и 2 фотограф. снимка.

№ 2011. Православн. благотворительнаго Общества ревнителѣй вѣры и милосердія церк.-прих. школа слоб. Александрова.

Письм. работы учащихся въ 3 перепл., планъ школьнаго зданія, 2 образца переплета, образцы типографскихъ работъ и 2 образца сапожнаго ремесла. 2 отчета Общества за 1907 и 1908 гг.—При школѣ существуютъ ремесленные классы—типографскаго, переплетнаго и сапожнаго ремесла; по каждому отдѣлу имѣется особый учитель на средства Общества. За неизмѣнимъ усовершенствованной типографской машины, ученики печатаютъ несложныя работы: бланки, объявленія, визитныя карточки и т. п. При типографіи дѣти обучаются переплетному ремеслу и изготовленію конвертовъ, подъ руководствомъ псаломщика Общества Д. Некрасова. Въ сапожной мастерской дѣти шьютъ и чинятъ сапоги на приютъ ибогадѣльню Общества. Учащихся въ школѣ 55, изъ нихъ 20 обучаются ремеслу.

№ 1563. Бабигонская-Луизинская церковно-пр. школа.

Фотограф. снимковъ въ рамкѣ, письменныя работы учащихся—14 тетрадей, школьный листокъ со свѣдѣніями о школѣ за 1908 годъ и реестръ вещамъ.

№ 592. Кронштадтскаго Прав. Братства при церкви морского госпиталя церковно-пр. школа.

4 фотографич. снимка, 4 тетр. письм. раб. учащихся, сапоги, туфли, 2 шкатулки. Учащіеся обучаются руководѣнію и шитью на машинѣ и сапожному мастерству, всего въ школѣ 35 чел., 10 мальчиковъ обучаются сапожному мастерству, 10 мальчиковъ столярному и слесарному мастерству, 19 дѣв. руководѣнію и шитью. ремесла преподаютъ спеціалисты безплатно, на покупку матеріала расходуется Братствомъ до 20 руб. въ годъ. На руководѣніе отведено 2 часа въ недѣлю, на сапожное мастерство 4 ч., на столярное 2 ч. и на слесарное 2 ч. Дѣти работаютъ для себя.

№ 1620. Сергіевская церковно-пр. школа при обществѣ Трезвости.

Диаграмма, фотографическіе снимки—12 парта ученическая, модель улья, ножная скамеечка, переплетная книга, росписаніе уроковъ, рубашка для мальчика, модель школьной формы, пара дамскаго бѣлья (розов.), пара дамскаго бѣлья (лилов.), письменныя работы учащихся всѣхъ классовъ—40 тетрадей.

С.-Петербургскій уѣздъ.

№ 2041.

Ульяновская церк.-прих. школа: письменныя работы учащихся въ перепл., 7 фотографическихъ снимковъ.

Царскосельскій уѣздъ.

№ 1445. Царскосельское уѣздное отдѣленіе.

Екатерининская ц.-п. школа: письменныя раб. учащихся—4 переплета, два классныхъ журн.

Госпитальная ц.-п. школа: письмен. раб. учащихся—3 перепл.

№ 1404. Дудергофская школа грамоты.

Краткій очеркъ школы, письменныя работы учащихся въ 2 переплетахъ, фотографическіе снимки—1) зданіе, въ которомъ помѣщается школа, 2) группа учащихся. Работы по рукодѣлію: 2 вязаныхъ тряпочки, маленькая салфеточка, 1 пара вязаныхъ перчатокъ, кружево, вязаная косынка, передникъ, салфетка, церковная пелена, полотенце.

№ 1403. Красносельская церковно-пр. школа.

Краткій очеркъ школы, планъ школьнаго зданія, письменныя работы учащихся въ 3 переплетахъ, фотографическіе снимки—1) группа снаружи зданія и 2) группа внутри зданія.

№ 1162. Колпинская двухклассн. церковно-пр. школа.

Фотографич. снимки внѣшняго и внутренн. вида школы, церкви и различн. момент. школьн. жизни въ одной папкѣ—11, письмен. работы въ 4 папкахъ, таблица количества и состава учащихся по поламъ за 1900—1908 г., абажуры на лампу, воротникъ и вязанье филе, воздушный ртутный насосъ (безъ ртути).

№ 1281. Тосненская двухклассная церковно-пр. школа.

Письм. работы по русскому языку и арифметикѣ—2 пер., по физикѣ—1 пер., геометрическое черченіе—1 пер., письмен. работы по физикѣ и черченію (дополн. пер.).

№ 911. Пятигорская жен. церковно-пр. школа при монастырѣ.

Рукодѣліе: подушка, шитая гарусомъ, 2 полотенца—строченыя, полотняныя, 2 мѣшочка, плетеныхъ изъ веревкокъ, сорочка дѣтская, чепчикъ дѣтскій, кофточка дѣтская—вязаная, шлемъ—вязаный, башмачки дѣтскіе—вязаные, 2 пары чулокъ дѣтскихъ, 3 плато изъ гаруса, покрывша на чайникъ, подчасникъ, 6 салфетокъ маленькихъ, картонъ образцовъ.

№ 1675. Царскосельское уѣздное отлѣненіе.

Планы и фасады одноклассныхъ школъ—Екатерининской, Софійской и Саблинской, историческія записки о Тосненской, Княже-Лисинской, Мало-Гатчинской, Ново-Лисинской, Островской, Симанковской, Пулковской, Пятигорской, Саблинской, Спасо-Лисинской, Гришкинской, Туровской, Ушаковской и Эстонской школахъ. Фотографическіе снимки школъ—1 сн. Мало-Гатчинской, 4 сн. Пулковской, 2 сн. Гришкинской, 1 сн. Туровской, 2 сн. Спасо-Лисинской.

Шлиссельбургскій уѣздъ.

№ 824. Аннинская церковно-пр. школа.

Фотографическій снимокъ школьнаго дома. Работы по рукодѣлію: вышитый классный форменный передникъ, варежки, наволочка, классное форменное платье, вышитое крестикомъ полотенце, вязаное кружево для завѣсѣей, вышитый передникъ съ вязан. круж., вязаная салфетка, холщевое полотенце со строчками, вышитое крестиками, полотенце, вышитое крестиками съ вязаными прошивами, полотняное полотенце со строчками, вышитое крестиками, полотенце со строчками, вышитое русской гладью, вязаное дѣтское платье, вышитая накладка для подушки, плато. Рукодѣлію обучаются 30 дѣвочекъ. Обучаетъ учительница школы бесплатно. На обученіе рукодѣлію затрачивается по 2 часа въ недѣлю, на матеріалъ затрачивается около 15—20 руб.

№ 1842. Бѣлоголовская церковно-пр. школа.

Планъ школьн. зданія, фотографическій снимокъ 1, письмен. работа по

чистописанію—1 тетр., описаніе школьныхъ праздниковъ, историческая записка о школѣ, характеристика учащихся.

№ 914. Щегловская церковно-пр. школа.

Письменные работы учащихся—29. Рукодѣльные работы: пелена вышитая, подвѣски къ лампадамъ, дѣтскія тонки, дѣтскій чепчикъ, полотенце, визаное плато, вышитое плато, дѣтскій чулокъ, кружево, ситцевая дѣтская юбка (въ одной напкѣ).

№ 1898. Школа грамоты въ д. Нурмѣ.

Планъ школьнаго зданія, фотографическій снимокъ 1, письмен. работа по чистописанію, описаніе школьнаго праздника, историческая записка о школѣ, характеристика учащихся.

Ямбургскій уѣздъ.

№ 1430. Знаменская церковно-пр. школа въ г. Нарвѣ.

Письмен. раб. учаш.—94 тетр., фотографич. снимки—5, росписаніе уроковъ—2. По рукодѣлію: башмаки, дѣтскихъ вышивныхъ передниковъ 4, дѣтскихъ платевъ 2, малороссійскій 1, нагрудникъ 1, саше для перчатокъ, вышитыхъ полотенецъ 3, визан. дѣтск. юбка, визан. шарфъ, визаное плато, шарфъ, вязанный передникъ, визан. салфеточка, большая визан. салфетка, вышитая салфетка, планъ школьнаго зданія. Преподается женск. рукодѣліе, вязанье и шитье на машинкѣ и на рукахъ. Всѣхъ учащихся въ школѣ 124, изъ нихъ обучаются ремеслу 64. Руководить занятіямъ безплатно учительница. Въ 1907—8 учеб. году израсходовано 14 р. 80 к., а въ 1908—9 учебн. году 4 руб. На занятія употребляется 2 часа въ недѣлю. Отдѣльн. занятій нѣтъ. Ни продажи, ни приѣма заказовъ нѣтъ.

№ 1433. Церковно-пр. школа въ с. Горкахъ.

Письмен. раб. учащихся—35 тетр. Фотографическіе снимки—4.

№ 1432. Котловская церковно-пр. школа.

Фотографич. снимки—2, письмен. раб. учащихся—3 тетр.

№ 77. Нарвская Свято-Владимірская Братская двухклассная церковно-пр. школа.

Витрина съ 11 видами и двумя портретами—1, планы и фасады двухъ школьныхъ зданій въ рамкахъ и за стекломъ—2, генеральный планъ мѣстности съ обозначеніемъ зданія школы—1, краткая исторія возникновенія школы въ рамкѣ—1, переплетовъ тетрадокъ съ письменными работами учащихся школы 10, ученическихъ рукодѣлій 19.

№ 1434. Пустомережская церковно-пр. школа.

Планъ школьнаго зданія, письменныя раб. учащихся 8 тетр.

САРАТОВСКАЯ ЕПАРХІЯ.

№ 1524. Образцовая школа при Саратовской духовной семинаріи.

Росписаніе уроковъ въ школѣ на 1908—1909 г.

Аткарскій уѣздъ.

№ 1285. Двухклассная церковно-пр. школа имени М. М. Рымарева въ с. Переѣздѣ.

Краткій очеркъ школы, описаніе экскурсій въ Москву, 3 программы

школьн. елокъ, планъ школьн. зданія, 6 тетр. письмен. работъ, тетрадь географ. картъ, тетрадь геометр. черченія и по рукодѣлю—1 пухов. платокъ въѣклас. работы.

№ 921. Аннинская церковно-пр. школа.

Письменные работы учащихся въ одномъ переплетѣ.

№ 1650. Барановская церковно-пр. школа.

Письменные работы учащихся въ одномъ переплетѣ.

№ 493. Екатерининская церковно-пр. школа.

Рукодѣліе: крючекъ для полотенца, полотенце, вышитое шелкомъ, 2 подчасника, вязаные крючкомъ, 2 кружева къ полотенцу, вышивка по тюлю, корбочка для золотыхъ вещей.

№ 1872. Еланинская церковно-пр. школа.

Планъ и фасадъ школьнаго зданія.

№ 1754. Имени Н. И. Бахметева церковно-пр. школа.

Историческая записка о школѣ, планъ школьнаго зданія, планъ школьнаго участка, 3 фотогр. снимка на одной папкѣ.

№ 1166. Николаевская церковно-пр. школа.

Письменные работы учащихся.

№ 944. Владыкинская школа грамоты.

Одинъ переплетъ письменныхъ работъ.

№ 1865. Дубовская школа грамоты.

3 тетради письменныхъ работъ учащихся по русскому языку и чистописанію.

№ 1877. Оедоровская школа грамоты.

Тетрадь письменныхъ работъ учащихся по чистописанію

Балашовскій уѣздъ.

№ 545. Балашовская монастырская церковно-пр. школа.

Фотографическій снимокъ, историческая записка о школѣ, 4 тетради письменныхъ работъ, работы по рукодѣлю: чулки вязаные, манчестеровое яблоко, подушка съ вышивкой по канвѣ, рамка для портрета, двѣ сумки, коверъ, лоскутокъ матеріи, писанный живописью для подушки, вышитый коверъ, полотенце и платокъ, вышитые гладью, папка для бумагъ, подчасникъ, письменникъ, вязаная скатерть, три кружка подъ лампу и колпачекъ на стекло, сорочка, кофточка, кружево къ простынѣ, двѣ вязаныхъ салфетокъ, полотенце, шитое гладью.

№ 1202. Двухклассная церковно-пр. школа въ с. Падахъ.

10 тетрадей письменныхъ работъ по русскому языку, 3 тетради записокъ по пѣнію и образцы нотописанія, 5 тетрадей геометрическихъ чертежей, 2 тетради славянскаго письма, 7 географическихъ картъ, 4 тетради чертежей по физикѣ, тетрадь по чистописанію, записки по физикѣ, планъ школьныхъ зданій, 3 фотогр. снимка; свѣдѣнія о школѣ.

Вольскій уѣздъ.

№ 169. Вязовская женская двухклассная церковно-пр. школа.

Фотографическія карточки—5, географическія карты—6, работы по славянскому языку, работы по русскому языку, по геометріи, историческій очеркъ, росписаніе уроковъ, работы по рукодѣлю: полотенце, вышитое по канвѣ двойнымъ крестомъ, полотенце, вышитое по канвѣ про-

стымъ крестомъ, полотенце, вышитое нивомъ холбенка, мѣшочекъ вязаный, салфеточка вязаная, вязаные подстаканники—2, кружево вязаное, 6 арш. кружевъ и прошивокъ, вышитыхъ по тюлю, скатерть, вышитая по канвѣ конгрессъ, саше для носовыхъ платковъ, англійская шляпа, связанная изъ рафіа, дамская сорочка, дамская кофточка, чулки и носки, связанные на чулочно-вязальной машинѣ—2, плетеный мѣшокъ.

№ 321. Колоярская двухклассная церковно-пр. школа.

Планъ школы, историческій очеркъ, письмен. раб. по русскому яз., фотогр. снимки, раб. славян. полууставн. письма.

№ 1338. Покровская двухкл. женская церковно-пр. школа въ г. Вольскѣ.

Одна папка съ фотогр. снимками.

№ 185. Садовская двухкл. мужская церковно-пр. школа.

Планъ школы, фасадъ, фотогр. снимокъ зданія, работы по переплетному дѣлу, письменныя работы.

Садовская одноклассная женская: письменныя работы. По руководѣнію—вышитое полотенце.

№ 175. Березниковская съ 4-хъ лѣтн. курсомъ церковно-пр. школа.

Историческій очеркъ, планъ школьнаго зданія, письменныя работы.

№ 184. Синодская съ 4-хъ лѣтн. курсомъ церковно-пр. школа. Письменныя работы—4 тетради.

№ 186. Максимовская церковно-пр. школа.

Планы и фасады школы—6 чертежей, фотографическія карточки—2, росписаніе уроковъ, краткое сказаніе о наглядныхъ пособияхъ, письменныя работы.

Камышинскій уѣздъ.

№ 1500. Камышинское уѣздное отдѣленіе.

Фасады и планы—Троицкой гор. Камышина школы и Золотовской-Покровской школы. Фотографическіе снимки—Троицкой гор. Камышина школы, Успенской гор. Камышина школы, Вознесенской—Соборной гор. Камышина школы, Золотовской—Покровской школы, Дубовской школы грамоты, Липовскаго прихода, снимокъ учащихся въ Дубовской школѣ грамоты. Письменныя работы учащихся церк.-прих. школѣ—Троицкой г. Камышина; Вознесенской г. Камышина, Золотовской-Покровской и Митякинской и Дубовской школы грамоты—5 папокъ. Работы по руководѣнію: образцы выпиваній крестомъ, вязаній кружевъ, прошивъ, 2 плетеныхъ пояса, рыболовныя издѣлія.

№ 1649. Слюсаревская церковно-пр. школа.

Планъ и фасадъ школьнаго зданія, росписаніе уроковъ, 3 тетради письменныхъ работъ учащихся, краткій историческій очеркъ школы, школьная лѣтопись, изъ дневника учителя—выдержки.

№ 1725. Андреевская школа грамоты.

Планъ и фасадъ школьнаго зданія, 3 тетради письменныхъ работъ учащихся; по руководѣнію: два полотенца и два кружева.

Кузнецкій уѣздъ.

№ 1795. Аряшенская двухклассная съ учительскимъ курсомъ женская церковно-пр. школа.

Планы—школьнаго участка и школьнаго зданія. Письменные работы учащихся въ 2 переплетѣхъ. Краткія свѣдѣнія о школѣ. 2 географическія карты. 3 фотографическихъ снимковъ. Работы по рукодѣлію—кофта къ сарафану, фартукъ къ сарафану, вязанный фартукъ, 2 пары чулокъ въ рисунокъ, 2 письменника—вязанный и вышитый, 2 поддонника—вязанный и вышитый, 2 вязаныхъ галстука, 3 вязаныхъ подчасника, плетеныя кружева, вязаныя прошивки, мѣшокъ для работы, крючекъ для полотенца, салфеточка, кружево—концы, узкое кружево, кружево.

№ 1970. Кунчеровская церковно-пр. школа.

Историческій очеркъ школы и описаніе школьнаго торжества.

Саратовскій уѣздъ.

№ 1414. Иоанно-Предтеченская церковно-пр. школа въ г. Саратовѣ.

Письменные работы учащихся въ 1 переплетѣ.

№ 1411. Крестовоздвиженская при женскомъ монастырѣ церковно-пр. школа въ г. Саратовѣ.

Письменные работы учащихся въ 1 переплетѣ. Работы по рукодѣлію: вязанный подчасникъ, носовой платокъ, маленькая скатерть.

№ 1416. Мееодіе-Кирилловская церковно-пр. школа въ г. Саратовѣ.

Историческая записка о возникновеніи и существованіи школы.

№ 1415. Покровская женская двухклассная церковно-пр. школа въ г. Саратовѣ.

Историческая записка о школѣ. Письменные работы—1 тетр. по русскому языку, 1 тетр. по рисованію, 1 тетр. геометрическихъ чертежей, 1 тетр. черт. по физикѣ, 1 тетр. географич. картъ. Фасадъ школьнаго зданія. 1 фотографическій снимокъ. Работы по рукодѣлію: плетеная сумочка, 2 образца стежки одѣяль, дѣтскій воротничекъ, дѣтскій фартукъ, дѣтскій чепчикъ, дѣтскій нагрудникъ, дамская кофточка, дѣтское платье.

№ 1488. Рождество-Богородицкая двухклассная женская церковно-пр. школа въ г. Саратовѣ.

Письменные работы учащихся въ 1 переплетѣ. Работы по рукодѣлію: 1) образцы шитья по тюлю, начиная съ перваго урока, 2) вышиваніе гипюромъ по филе.

Всѣ 33 дѣвочки обучаются рукодѣлію, необходимому въ домашнемъ быту, какъ-то: простому шитью бѣлья и платья, вязанью чулокъ, фу-фаекъ, изящному рукодѣлію: вышиванью по канвѣ, по тюлю и филе. Занятіями руководить учительница школы бесплатно. Ежедѣльно на занятія по рукодѣлію употребляется по 2 часа. Занятія ведутся совмѣстно.

№ 1413. Базарно-Карбулакская церковно-пр. школа.

Работы по рукодѣлію: вышитое полотенце, кружевные концы, прошивка.

Сердобскій уѣздъ.

№ 896. Церковно-пр. школа с. Большихъ Бакуръ.

Рукодѣліе: скатерть, вязаная крючкомъ, 8 угловъ, салфетка, вышитая по канвѣ конгрессъ, воротникъ по тюлю, 4 салфетки, вышитыхъ крестомъ, 3 полотенца, расшитыхъ въ пальцахъ, полотенце вышитое по канвѣ гладью.

№ 953. Сердобская Пригородной Слободы церковно-пр. школа.

Рукодѣліе: полотенце, плато подъ лампу и 2 салфетки.

№ 441. Однокл. церковно-пр. школа съ церковью Св. Аллы въ селѣ Старой Котловкѣ.

2 плана школьнаго участка, планъ церкви-школы, 3 фасада церкви-школы, фотографическіе снимки внѣшняго, внутренняго вида школы, группы учащихся и учащихся. Классное росписаніе. Письменные работы учащихся (6). Работы по рукодѣлію: чулки, вязанные на машинкѣ, пуховыя перчатки, строченое на рукахъ полотенце, дѣтская кочточка, вязаная крючкомъ, дѣтскій напоръ, дѣтскіе ботинки, сумочка для носовыхъ платковъ. Исторія школы. Отчетъ церковно-школьнаго братства.

№ 291. Ртищевская женская церковно-пр. школа.

Лѣтопись школы, фотографическій снимокъ внѣшняго вида школы, письменныя работы учащихся, планъ и фасадъ школы. Рукодѣліе: скатерть ажурная, скатерть изъ суконныхъ кружковъ, фартукъ, поясъ, галстукъ, полоса съ образцами вязанья. 2 полотенца, рубанка для мальчика, салфетка, 3 полотенца, платокъ, письменникъ, саше, подставка подъ чернильницу, подчасникъ, письменникъ, рамки для карточекъ (4), башенка для писемъ, дѣтскіе чулки, салфетка, подушка для иглокъ и салфетка вязаная.

Въ школѣ обучаются рукодѣлію 53 дѣвочки. Изъ нихъ въ 4-мъ отдѣленіи—2; въ 3-мъ—6; во 2-мъ—15; въ 1-мъ—32. Преподаетъ рукодѣліе учительница Елена Кандольская, вознагражденіе получаетъ изъ Сердобскаго отдѣленія 14 р. въ годъ. Затрачивается на обученіе рукодѣлію въ теченіе учебнаго года 75 часовъ сверхъ учебныхъ уроковъ; денегъ не расходуются, а ученицы все исполняютъ изъ своего матеріала.

№ 1785. Бековская церковно-пр. школа.

Рукодѣліе: конецъ къ полотенцу, вышитый англійскимъ швомъ, кружева по тюлю, вышитыя эрисомъ, конецъ къ полотенцу, вышитый русскимъ швомъ, галстукъ изъ эриса, подчасникъ изъ бумажной канвы, сумочка, связанная крючкомъ, 3 конца къ полотенцу, связанные изъ бумаги крючкомъ, кружокъ подъ лампу, связанный изъ гаруса, концы и прошвы къ простынямъ, холстовое полотенце, вышитое по канвѣ крестомъ съ кружевами.

Хвалынскій уѣздъ.

№ 1332. Хвалынское уѣздное отдѣленіе.

Соборная г. Хвалынска ц.-п. школа: фотогр. снимокъ и планъ школы.

Старо-Лебежатская церк.-прих. школа: письменныя работы—2 тетради.

Голодаевская церк.-прих. школа: письмен. работы—1 тетр. и фотографическій снимокъ съ планомъ.

Крестовоздвиженская церк.-прих. школа г. Хвалынска: письмен. работы—1 тетр.

Никитская церк.-прих. школа: письмен. раб.—1 тетр.

№ 1189. Покурлейская женская церковно-пр. школа.

8 тетрадей письменных работ и по рукодѣлю: покрывало для жертвенника, скатерть вышитая (рогожка) и полотенце вышитое.

№ 1651. Павловская двухклассная женская церковно-пр. школа.

Рукодѣліе: 3 штопанных полотняных полотенца, 3 дѣтских шапочек, 2 пары чулокъ, 2 штуки концовъ къ полотенцамъ, 2 прошивки къ нимъ же, 2 штуки поддонковъ подъ лампы.

№ 1679. Шаховская женская церковно-пр. школа.

Рукодѣліе: тюлевая прошивка для наволочки, мѣшочекъ для профоръ, мѣшочекъ для носового платка, образецъ диванной подушки, кружево для полотенца, образецъ одѣяла и юбокъ, 2 салфеточки подъ хлѣбъ.

№ 1759. Широко-Буеракская церковно-пр. школа.

Письменные работы учащихся—8 тетрадей, планъ школьнаго зданія.

Царицынскій уѣздъ.

№ 1900. Царицынскій уѣздный наблюдатель церковныхъ школъ.

Историческіе очерки школъ: Городищенской, Орловской и Давидовской.

№ 922. Вознесенская женская церковно-пр. школа въ г. Царицынѣ.

Подушка, набитая опилками, для плетенья кружевъ, сколокъ—бумага съ наколотыми на нее булавками, коклюшки—деревянные палочки, намотанные нитками—23, кружева, не оконченныя въ работѣ, кружева готовыя.

Рукодѣльные занятія при школѣ открыты съ начала 1907^а учебнаго года. Преподается специально плетеніе кружевъ; обучается 75 ученицъ. Преподаетъ рукодѣліе учительница Марія Шмелева; обучаетъ безплатно. Занятія по рукодѣлю преподаются каждый день, кромѣ субботы, по одному часу, а всего въ недѣлю 5 часовъ. Преподается рукодѣліе слѣдующимъ образомъ: дѣвочка, поступающая въ школу, сначала обучается плести плетешекъ, затѣмъ самое простое, узкое кружево и далѣе переходитъ въ послѣдовательномъ порядкѣ къ труднѣйшимъ рисункамъ. На рукодѣлія расходуется незначительная сумма, около 20 р. въ годъ. Съ будущаго года, кромѣ узкаго кружева, ученицы будутъ научены плетению кофточекъ, косынокъ, шарфовъ и воротничковъ.

№ 132. Дубовская при Вознесенскомъ женскомъ монастырѣ школа грамоты.

Историческая записка о школѣ. Рукодѣльные работы: скатерть по филе; корзина, рисованная по стеклу, съ искусственными цвѣтами; 3 полотенца шитыхъ—строчкой, гладью, русскимъ швомъ; письменникъ—рисованіе по стеклу, кокетка для дамской сорочки, салфетка для сухарницы, чулки, вязаные на ручной машинѣ; 3 фотографическихъ снимка. Въ школѣ на урокахъ по рукодѣлю преподается вышиваніе по филе гарусомъ, рисованіе по стеклу, выдѣлка искусственныхъ цвѣтовъ, шитье строчкой, гладью, русскимъ швомъ, вязаніе въ тамбуръ, вязаніе чулокъ на ручной машинѣ и шитье дѣтскихъ платьевъ. Въ школѣ учатся 8 дѣвочекъ, рукодѣлю обучаются всея, занятіями руководитъ надзирательница монахиня

Маріамна, занимается безвозмездно. Средства на производство рукодѣлій получаются изъ вырученной отъ продажи рукодѣлій суммы; въ годъ отъ продажи рукодѣлій получается около 100 р., изъ нихъ половина употребляется на покупку нужнаго матеріала. Учащіяся въ день занимаются рукодѣліемъ отъ 1 до 2-хъ часовъ; а живущія въ пріютѣ, раньше окончившія ученіе, занимаются въ день рукодѣліемъ отъ 9-ти часовъ утра до 4-хъ часовъ вечера, въ остальные часы дня занимаются хозяйственной частью по уборкѣ пріюта. Пріютъ-школа всецѣло содержится отъ монастыря, почему особыхъ доходовъ и расходовъ и не ведется по содержанию онаго; выручка отъ продажи рукодѣлій расходуется полностью на содержание пріютокъ.

№ 1691. Одноклассная женская церковно-пр. школа при Сиротскомъ Пріютѣ Покровской церкви г. Царицына.

Краткая записка о пріютѣ. Рукодѣлія: дѣтское форменное платье и фартукъ, батистовая кофточка, кружева къ полотенцу, носовой платокъ, шитый гладью, саше для платковъ и дамская сорочка, вышитая гладью. Изъ 65 ученицъ рукодѣлью обучаются 45, рукодѣлію обучаютъ двѣ учительницы: одна со званіемъ мастерицы, получаетъ жалованья 300 руб. въ годъ при готовомъ столѣ и квартирѣ, другая безъ этого званія при тѣхъ же условіяхъ получаетъ 120 руб. въ годъ. Дѣти работаютъ по 8 часовъ въ сутки. Отъ работъ заказовъ въ 1908 году пріютъ получилъ 897 рублей 30 копѣекъ.

СИМБИРСКАЯ ЕПАРХІЯ.

№ 1032. Симбирскій Епархіальный Училищный Совѣтъ.

Альбомъ плановъ школьныхъ зданій епархіи.

Пилюгинская ц.-пр. школа: фотографическіе снимки учащихся—6 карточ. въ одномъ переплетѣ, письмен. раб. учащихся—2.

Старо-Маклаушинская ц.-пр. школа: письмен. раб.—3 пер.

Алатырскій уѣздъ.

№ 558. Алатырское уѣздное отдѣленіе.

Алатырская-Троицкая одноклассная школа: письменныя работы учащихся, историческая записка о школѣ.

Полянская одноклассная школа: планъ школьнаго зданія, историческая записка о школѣ, прошенія учащихся въ испытательную комиссію съ 1902—1908 г., письменныя работы учащихся: диктантъ и чистописаніе.

Чуварлейская одноклассная школа: 3 фотографическихъ снимка, письменныя работы учащихся, историческая записка о школѣ.

Алатырская-Монастырская женская одноклассная школа: письменныя работы учащихся.

Алтышевская одноклассная школа: 2 фотографическихъ снимка, письменныя работы учащихся, историческая записка о школѣ.

Иваньковская одноклассная школа: историческая записка о школѣ.

Полянская школа грамоты: историческая записка о школѣ, письменныя работы учащихся за 1908 и 1909 г.г.

№ 568. Образцовая школа при Араповской мужской второкл. школѣ.

2 фотографическихъ снимка, планъ школы, письменныя работы учащихся.

№ 557. Образцовая школа при Сутяжнинской женской второклассной школѣ.

Планы и фасады школьныхъ зданій, письменныя работы учащихся, историческая записка о школѣ. Руководѣльныя работы: 1 пара дѣтскихъ чулокъ, полоса, вышитая по канвѣ, нагрудникъ, вышитый елкой, кружево, салфетка, дѣтская косоворотка, дѣтскій фартукъ, дѣтская шапочка, вязаная крючкомъ изъ шерсти, 2 конца, вязан. крючкомъ, образецъ съ изученіемъ швовъ.

Ардатовскій уѣздъ.

№ 1308. Ардатовское уѣздное отдѣленіе.

Одноклассныя церковно-приходскія школы:

Кочкуровская: картина, писаная масляными красками, письменныя работы учащихся—одна тетрадь.

Наборно-Сыресевская: письменныя работы учащихся—одна тетрадь.

№ 1041. Троицко-Дубровская церковно-пр. школа.

Письменныя работы учащихся.

№ 1752. Вечкуская церковно-пр. школа.

Фотограф. снимокъ внѣшняго вида школы, 8 письменныхъ работъ учащихся, 2 образца переплетовъ—сафьяновый и шагреневый.

№ 1977. Папулевская церковно-пр. школа.

3 фотогр. снимка школы—внутренній и внѣшній.

Корсунскій уѣздъ.

№ 1868. Коржевская церковно-пр. школа.

Историческій очеркъ, планъ и фасадъ школы, два фотогр. снимка: внѣшняго вида школы и классной съ группой учащихся, по руководѣлю: 6 образцовъ вязанія кружевъ.

Курмышскій уѣздъ.

№ 103. Новодеревенская церковно-пр. школа.

Письменныя работы, образцы вязаній.

Сенгилеевскій уѣздъ.

№ 1654. Хвостихинская церковно-пр. школа.

Планъ школьнаго зданія, фотогр. снимокъ, 6 тетрадей письмен. раб., 2 листа стѣн. таблицъ.

Симбирскій уѣздъ.

№ 1917. Воскресенская церковно-пр. школа въ г. Симбирскѣ.

Историческая записка о школѣ, фотографическіе снимки изъ жизни школьниковъ, сдѣланные учителемъ Д. Архангельскимъ, 3 фотогр. снимка въ паспарту, письменныя работы учащихся въ 5 папкахъ, 2 папки съ учебными рисунками, фасадъ школьнаго зданія, картина—«снѣгъ идетъ», картонъ съ наклеенными открытками, 100 шт. открытокъ, 2 объявленія о принятіи въ школу учениковъ.

Сызранскій уѣздъ.

№ 408. Тимошгинская церковно-пр. школа.

Письменныя работы, руководѣліе: наволочка, вышитая крючкомъ,

вязаная салфеточка, фартукъ, вышитый по канвѣ. Дѣвочки обучаются вязанію кружевъ, вышивкѣ крючкомъ и по канвѣ подъ руководствомъ сестры учителя, преподающей бесплатно, на матеріалъ расходуется около 3-хъ рублей въ годъ изъ средствъ учителя, на руководѣіе отведено 6 час. въ недѣлю, дѣвочки работают на себя, изрѣдка принимаются заказы.

№ 232. Сызрано-Хуторская женская церковно-пр. школа.

Историческое описаніе десятилѣтія школы, школьная лѣтопись, славянское полууставное письмо, фотографическій снимокъ школы, письменныя работы всѣхъ учащихся. Руководѣіе: коверъ по сукну, коверъ изъ остатковъ, 2 закладки, панникадная лента, полотенецъ, салфетка, 2 носовыхъ платка, расшитый дѣтскій костюмъ и расшитая подушка.

СМОЛЕНСКАЯ ЕПАРХІЯ.

№ 1293. Смоленскій Епархіальный Наблюдатель церковныхъ школъ, священникъ С. Н. Добромысловъ.

Планы и фасадъ двухклассной ц.-пр. школы имени С. А. Рачинскаго въ с. Татевѣ, Бѣльскаго у.

Бѣльскій уѣздъ.

№ 108. Быковская церковно-пр. школа.

Руководѣльные работы: вышитое съ кружевами полотенце, салфетка, поясъ, 1 пара чулокъ, башмачки (модель); письменныя работы учащихся. Историческая записка о школѣ; обучаются руководѣлію безъ опредѣленной программы, числа часовъ не установлено; руководѣлію обучаетъ учительница бесплатно; шерсть, бумага, нитки и канва для руководѣлія доставляются Свято-Николаевскимъ попечительствомъ объ ученикахъ Быковской школы, полотно же для полотенецъ, рубашекъ, а равно и простая шерсть для чулокъ, перчатокъ доставляются ученицами; выполненныя ученицами работы возвращаются имъ.

№ 1040. Глуховская церковно-пр. школа.

Историческая записка о школѣ, планъ школьнаго зданія и 5 тетрадей письменныхъ работъ учениковъ, 1 фотографическій снимокъ.

№ 1192. Крюковская двухклассная церковно-пр. школа.

Краткая историческая записка о школѣ, 2 классныхъ росписанія и 44 тетради письменныхъ работъ.

№ 814. Верховская на Обшѣ церковно-пр. школа.

30 тетрадей письменныхъ работъ учащихся.

№ 1292. Образцовая школа при Болшевской второклассной.

35 письменныхъ работъ въ 3-хъ переплетахъ.

№ 1944. Острожевская школа грамоты.

Историческій очеркъ школы и 4 письменныхъ работы учащихся по русскому яз. и ариметикѣ.

№ 1968. Имени Преосвященнаго Николая Японскаго села Березы церковно-пр. школа.

Письменныя работы учащихся—2 тетради, планъ школьнаго зданія.

Гжатскій уѣздъ.

№ 1294. Гжатское уѣздное отдѣленіе.

Отъ одноклассныхъ ц.-приходскихъ школъ: Соборной г. Гжатска—фотографическій снимокъ, Колочской—Историческая записка о школѣ, письменныя работы въ 2 переплетахъ и 5 фотографическихъ снимковъ.

№ 652. Богоявленская женская церковно-пр. школа.

Письменныя работы учащихся—1 тетр. Работы по рукодѣлію: образцы шитья крестикомъ и вязанья въ тамбуръ—1 тетр., салфетка на сахарницу, дѣтскіе башмачки, 2 башмачка для часовъ, ридикюль для клубка, салфеточка подъ лампу, салфеточка подъ подсвѣчникъ, салфеточка подъ флаконъ, вышитое полотенце съ кружевами, вазенки, вѣшалка для полотенца, письменникъ, корзина съ цвѣтами. Рукодѣлію обучаются подъ руководствомъ учительницы школы 65 дѣвочекъ. Уроковъ по рукодѣлію бываетъ 3 часа въ недѣлю. На приобрѣтеніе матеріаловъ для рукодѣлія получено было въ 1907—8 учебн. году 15 рублей изъ мѣстнаго отдѣленія Енарх. Училниц. Сов.

№ 680. Куршевская церковно-пр. школа.

Работы по рукодѣлію: коверъ, полотенце, 2 салфетки подъ подсвѣчники, башмачекъ для часовъ, письменникъ, корзинка съ цвѣтами.

№ 1578. Уваровская съ 4-хъ годичнымъ курсомъ церковно-пр. школа.

Письменныя работы учащихся въ 3-хъ переплетахъ, рисунки и планы школы въ одномъ переплетѣ, историческая записка о школѣ.

Дорогобужскій уѣздъ.

№ 1564. Дорогобужское уѣздное отдѣленіе.

Кузинская ц.-пр. школа. Письменныя работы учащихся—4 тетради.

Ельнинскій уѣздъ.

№ 1350. Ельнинское уѣздное отдѣленіе.

Отъ одноклассныхъ ц.-пр. школъ:

Яковлевичской—планъ школы, историческая записка о школѣ и 3 тетради письменныхъ работъ; по рукодѣлію—чулки дѣтскіе, плато подъ лампу и 2 полотенца вышитыхъ.

Ждановской—планъ школы, историческая записка о школѣ и 7 тетрадей письменныхъ работъ.

Хмарской—планъ школы, историческая записка о школѣ и 9 тетрадей письменныхъ работъ.

Соборной г. Ельни—планъ и фотографическій снимокъ школы, историческая записка о школѣ и 9 тетрадей письменныхъ работъ.

Ново-Ивановской—планъ и фотографическій снимокъ школы, историческая записка о школѣ и 12 тетрадей письменныхъ работъ.

Краснинскій уѣздъ.

№ 1057. Болваничская двухклассная церковно-пр. школа.

Два росписанія уроковъ, письменныя работы учащихся въ двухъ тетрадяхъ, планъ школьнаго сада и огорода, программы по садоводству и огородничеству. Изъ 105 человекъ учащихся въ школѣ 35 участвуютъ въ сельско-хозяйственныхъ занятіяхъ, подъ руководствомъ окончившаго курсъ Микულიно-Городищенской школы перваго разряда Тверской губерніи Федора Тузова, на средства, отпускаемыя отъ Департамента земледѣлія еже-

годно въ количествѣ 500 рублей; на теоретическія занятія употребляется 2 часа въ недѣлю; практическія работы въ саду и огородѣ ведутся весной и осенью ежедневно; участокъ земли, отведенной для сельско-хозяйственныхъ занятій, равняется 3600 кв. саженамъ ($1\frac{1}{2}$ дес.), изъ нихъ 600 кв. саж. подъ огородомъ, 1000 кв. саж. подъ питомникомъ плодовыхъ деревьевъ. Вліяніе школы на населеніе самое благодѣтельное: почти при каждой хатѣ въ деревняхъ окрестныхъ приходомъ имѣются фруктовые сады и правильно обрабатываемые огороды. Ученикамъ ежегодно раздаются бесплатно сѣмена огородныхъ растений и привитыя деревца.

№ 961. Краснинская женская церковно-пр. школа въ г. Красномъ.

Письменные работы учащихся. Рукодѣлія: полотенце съ кружевами и шитьемъ, пара чулокъ и 2 вязаныхъ плато.

Порѣчскій уѣздъ.

№ III. Порѣчскій уѣздный наблюдатель церковныхъ школъ.

Соборная, въ г. Порѣчѣ, церковно-приходская школа. Планъ и фасадъ школы; 2 фотографическихъ снимка; письменныя работы учащихся; руководяльныя работы учащихся 1—20, историческій очеркъ школы.

Успенская одноклассная церк.-приход. школа. Письменные работы учащихся. Историческій очеркъ Успенской церк.-приходск. школы и планъ школьнаго зданія.

Кобызевская школа грамоты. Письменные работы учащихся; историческій очеркъ школы.

Мало-Завильевская школа грамоты. Письменные работы учащихся, историческій очеркъ школы.

№ 1048. Щучейская двухклассная церковно-пр. школа.

Описаніе школы; 5 тетрадей письменныхъ работъ учащихся.

Рославльскій уѣздъ.

№ 522. Воскресенская церковно-пр. школа въ г. Рославлѣ.

Рукодѣліе: вышивка по бархату для подушки, дѣтская рубашка, кофта, чулки, 2 вышивки по бумажной канвѣ, мѣшочекъ вязаный и 3 образца кружевъ. Образцы чистописанія въ одномъ переплетѣ, опыты самостоятельныхъ работъ, изложеніе мыслей—въ одномъ переплетѣ, росписаніе уроковъ.

№ 1879. Спасская церковно-пр. школа.

Письменные работы учащихся по чистописанію (6) и слав. шрифту (1).

Смоленскій уѣздъ.

№ 2038. Смоленское уѣздное отдѣленіе.

Отъ однокл. церк.-прих. школъ: **Дреснинской**—25 тетрадей письменныхъ работъ; по рукодѣлію: 2 пары вязанокъ, 2 пояса, платокъ, 2 салфеточки, кружокъ подъ лампу, чулки, рубашка, перчатки, чепчикъ, полотенце вышитое и сумочка плетеная.

Спасо-Преображенской—2 передника, платокъ вязаный и 2 салфетки.

Образцовой при Благовѣщенской второкл. школѣ—9 тетрадей письмен. работъ; по рукодѣлію: 2 пары чулокъ, кошелекъ для часовъ, полотенце и кружева для него, 5 салфетокъ и сумка вязаная.

Альбомъ фотограф. снимковъ однокл. церк.-пр. школъ г. Смоленска.

№ 93. Соборная женская г. Смоленска церковно-пр. школа.

Экспонентъ—учительница Клавдія Каверзнева. Небольшая вышитая салфеточка для сухарницы 1, кошелекъ, сплетенный изъ шпигата 1, кошелекъ для денегъ, вязаный крючкомъ 1, носовой платокъ, подшитый и съ вышитымъ вензелемъ 1, полоса, расшитая шерстью 1, абажуръ для лампы 1, плато подъ лампу 1, папка для писемъ 1, цвѣтокъ изъ шерсти на лампу 1. Всѣхъ учащихся въ школѣ 65, руководяію обучается 39, 2 раза въ недѣлю по одному часу; обучаетъ руководяію учительница Каверзнева за 5 р. въ годъ.

Сычевскій уѣздъ.

№ 337. Монастырская церковно-пр. школа въ г. Сычевкѣ.

Письменные работы учащихся.

№ 338. Писковская церковно-пр. школа.

Двѣ учебныя книги. 8 фотографическихъ снимковъ. Руководіе: подируга, лента для возжей, салфетка, шарфъ, шелковый платочекъ, 3 образца вышиваній, 2 помпончика, ленты изъ соломы и корзиночка изъ соломы. Обучаются ученики переплетству, плетеніямъ изъ соломы, вышиванію, вязанію; изъ 59 всѣхъ учащихся занимаются ремеслу 50 чл. подъ руководствомъ учителя 3½ часа въ недѣлю.

Юхновскій уѣздъ.

№ 859. Дубровнинская двухкл. церковно-пр. школа.

Историческій очеркъ школы, планъ школы, 3 фотографическихъ снимка и письменныя работы учащихся.

№ 239. Ивановская церковно-пр. школа.

Записка о школьныхъ праздникахъ съ печатнымъ приложеніемъ описанія школьнаго иршества.

№ 1951. Оедотковская церковно-пр. школа.

Школьная лѣтопись.

СТАВРОПОЛЬСКАЯ ЕПАРХІЯ.

№ 395. Ставропольскій Епархіальный Училищный Совѣтъ.

Фотографическіе снимки школъ: Прочноокопской двухклассной, Натырбовской женской 4, Новомышастовской 2, Введенской, Сѣверской, Нинской, Нововеличковской, руководяія работы: Безопасковской женской: ковровыя подушки 4, сарпанка 4, зефиръ-ткань, прландія-ткань, малороссійскій фартукъ, вафельное полотенце; Вышеспособліевской: дѣтская ночная сорочка, дѣтская блузка, салфетки суровыя вышитыя 2, полотенца вышитыя 2, шелковые платки съ тюлевыми кружевами—3; Пластуновская женская: тетради съ образцами ученическихъ работъ, коврикъ подъ лампу, образецъ вышивокъ гладью, образцы кружевъ—3, вязаные гарусные коврики—6, сумочка изъ гаруса вязаная и башмачки—2, салфеточка, вышитая по конгрессу; Усть-Лабинская женская: полотенцевъ вышитыхъ 4, шерстяной вязаный платокъ, салфеточка вышитая; Мышастовская женская: тетрадь образцевъ руководяіиыхъ работъ; Успенская г. Майкона: полотенце съ кружевами, парусиновый фартучекъ; Николаевская гор. Ейска: наволочка съ тюлевой прошивкой, вышитое полотенце; Убѣжище безпріютныхъ дѣтей г. Ставрополя: сапоги, штиблеты, полотенце, вышитое гладью.

№ 1086. Ставропольскій Епархіальный Училищный Совѣтъ.

Учебныя пособія: Архіепископъ Агаѳодоръ, «Наставленіе въ Законѣ Божіемъ», его-же «Толковный молитвенникъ», Беневскій—Школьный другъ, вып. I и II; Ирмосы воскресные, Церковное осмигласіе, Сборникъ хоровъ, семь двухголосныхъ хоровъ, 15 двухголосныхъ хоровъ, Варягъ «баллада», Торжественная кантата на 17-е октября, Государыня наша матушка (пѣснь русскаго народа), Пѣснь Русскому Царю, Два хора, Съ нами Богъ и Царь Державный, Что ты сильшъ мужичекъ, Березынька, Народный русскій хоръ вып. I и II, Тебѣ нашъ добрый Царь, Слава.

№ 1085. Образцовая школа при Епарх. женскомъ училищѣ въ г. Ставрополь.

Планъ школы, 2 фотографическихъ снимка; краткая историческая записка, описаніе школьнаго праздника, характеристика учащихся—въ одной папкѣ; 15 тетрадей письменныхъ работъ учащихся.

Александровскій уѣздъ.

№ 1967. Александровская школа грамоты.

Письменные работы учащихся—въ одной тетради.

Благодарненскій уѣздъ.

№ 997. Больше-Джалгинская церковно-пр. школа.

Письменные работы учащихся.

№ 212. Больше-Джалгинская женская школа грамоты.

Письменные работы въ 1 переплетѣ. По рукодѣлію: 1 экз. чертежи кройки, 1 кофточка сатиновая, 1 полотенце съ мережкой, 1 полотенце вышитое съ кружевами, 1 абажуръ для лампы, 1 портфель стѣнной.

№ 825. Камбулатская женская церковно-пр. школа.

Фотографическій снимокъ. Рукодѣліе: тетрадь вязаній крючкомъ съ 9-ю образцами, 2 конца на полотенце, вязаный крючкомъ фартукъ, мужская рубашка. Свѣдѣнія по рукодѣлію: учащихся въ школѣ 60 чел., всѣ обучаются рукодѣлію, преподаетъ учительница школы за 70 руб. въ годъ; матеріалъ приобрѣтается ученицами; на рукодѣліе употребляется по одному часу ежедневно.

№ 1195. Малоаягурская церковно-пр. школа.

Письменные работы учащихся (1 тетр.). Фасадъ школы. Планъ школьнаго сада и огорода.

№ 1196. Діаконъ Василій Тарасовъ—учитель Малоаягурской одноклассной церковно-пр. школы.

Стѣнной букварь на букву «К», съ объяснительной запиской.

№ 1688. 1-ая Николино-Банковская церковно-пр. школа.

4 тетради письменныхъ работъ учащихся.

№ 1658. Церковно-пр. школа с. Овощей.

Историческій очеркъ школы. Записка по сельскому хозяйству, записка о школьныхъ праздникахъ. Письменные работы учащихся въ 3 тетр. Образцы рисованія учен. 3 отд. 4 фотографическихъ снимка. Кукель бѣлой французской горчицы. 10 черенковъ бѣлаго и краснаго муската. винограда. При школѣ имѣется площадь земли въ 2 десятины 890 кв. с. подъ садъ, огородъ и питомникъ. Въ теченіе учебнаго года, приблизительно съ 1-го октября и по первое марта, ежедневно посвящаются два часовыхъ урока—на объяснительныхъ чтеніяхъ по русскому языку—теорети-

ческимъ свѣдѣніямъ по садоводству, огородничеству, виноградарству и отчасти пчеловодству по особой программѣ. Съ 15-го марта обученіе вышеозначеннымъ отраслямъ носить практическій характеръ. Съ этого времени ведутся работы на земельномъ (школьномъ) участкѣ. Преподаваніе учащими ведется бесплатно; для увеличенія сада церковью ежегодно покупается въ какомъ либо садовомъ заведеніи понемногу декоративныхъ и плодовыхъ деревьевъ, а также пользуются корневыми отводками; для огорода сѣмена покупаются учителемъ-діакономъ, который цѣликомъ пользуется сборами отъ него. Въ видѣ награды ученикамъ даются виноградныя черенки, декоративныя растенія изъ питомника, понемногу сѣмянъ и рассада изъ парниковъ. Тоже самое дѣлается и для крестьянъ, обращающихся за извѣстными окультивированными въ ихъ мѣстности сортами овощей, виноградныхъ лозъ и деревьевъ. Школа, въ цѣляхъ попеченія о народномъ здоровіи, для опыта засадила грядку (8 ар. × 2 ар.) 40—50 зернами французской бѣлой горчицы д-ра Дидіе, которая въ сборѣ дала около 10 фунтовъ.

№ 1694. Церковно-пр. женская школа въ г. Св. Крестъ.

Планъ школы, росписаніе уроковъ, 15 письменныхъ работъ учащихся по русск. яз. По рукодѣлію: коврикъ, 3 обр. прошивокъ, 3 обр. кружевъ, платокъ, носки, наволочка, дѣтскій нагрудникъ, дѣт. рубашка, дѣт. кофточка, 4 салфетки, полотенце. Матеріалъ для рукодѣлій приобрѣтается учащимися; преподается рукод. бесплатно учительницею школы.

Ставропольскій уѣздъ.

№ 1054. Женская церковно-пр. школа въ г. Ставрополѣ.
Письменные работы учащихся.

№ 1082. Тюремная школа грамоты въ г. Ставрополѣ.
2 фотографическихъ снимка, тетрадь письменныхъ работъ учащихся.

Кубанская область.

№ 1760. Невинномысская двухклассная женск. церковно-пр. школа.

5 панокъ съ письменными работами учащихся по русск. яз. По рукодѣлію: саше для писемъ, передникъ, два полотенеца, 6 подстаканниковъ, вышитыхъ крестомъ, два подстак., выш. гладью по канвѣ, подчасникъ и мѣшочекъ для денегъ и вѣшалка для полотенецъ, вышитая.

№ 796. Соборная смѣш. церковно-пр. школа въ г. Ейскѣ.
4 фотографическихъ снимка и письменныя работы учащихся.

№ 240. Роговская церковно-пр. школа.
Историческая записка о школѣ, планъ школы, 5 фотографическихъ снимковъ и письменныя работы учащихся.

№ 1764. Староджереліевская женская церковно-пр. школа.
Два фотогр. снимка—внутренній и наружный виды школы.

№ 1765. Староджереліевская мужская церковно-пр. школа.
Три фотогр. снимка (два внутр. вида и 1 наруж. видъ школы).

№ 1767. Ирклевская школа грамоты.

Росписаніе уроковъ по школѣ и 4 тетради письменныхъ работъ учащихся.

№ 952. Суворовская женская церковно-пр. школа.

2 фотограф. снимка: фасадъ школы и группа учащихся; письменныя работы учащихся. Рукодѣліе: полотенце съ кружевами и шитьемъ.

№ 1062. Станицы Попутной церковно-пр. школа.

Письменные работы учащихся—2 тетр.

№ 1180 и 1171. Старощербиновская женская церковно-пр. школа.

Фотографическіе снимки (2), письмен. раб. учащихся 58 тетр., краткій историческій очеркъ. Образцы по рукодѣлію: полоска, резина, швы, простая салфетка, простой рисунокъ, вышитый крестомъ, пятка чулка, всѣ швы, вышитый рисунокъ, салфетка, мѣтка на салфеткѣ, дамская сорочка, верхняя кофточка, верхняя юбка; полотенецъ 2, кружево для полотенца. Свѣдѣнія о преподаваніи рукодѣлія. Обученіе рукодѣлію введено съ 1 сент. 1908 г., обучаются 90 ученицъ: 59—1-го отд., 18—2-го отд. и 13—3-го отд.; учительница—сестра завѣдующаго школою священника, получившая, кромѣ общаго, и профессиональное образованіе; обучать бесплатно. На рукодѣльные занятія отводится 170 часовъ въ учебный годъ. Первоначальныя затраты на швейныя машины, спицы, матеріалы—150 р. Рукодѣльные занятія привлекаютъ учащихся къ поступленію въ школу.

№ 1084. Ново-Димитріевская церковно-пр. школа.

2 фотографическихъ снимка школы.

№ 818. Скорбященская церковно-пр. школа въ ст. Ивановской.

41 тетрадь письменныхъ работъ учащихся, 3 фотографическихъ снимка.

№ 1083. Бешпагирская женская школа грамоты.

Письменные работы ученицъ—6 тетрадей; рукодѣліе: полотенце съ вязаными кружевами, наволочка, салфетка вязаная круглая.

№ 1869. Гулькевичская церковно-пр. школа.

Обстоятельства постановки подвижныхъ игръ, текстъ пригласительной записки, программа игръ и концерта и афиша.

СУХУМСКАЯ ЕПАРХІЯ.

№ 1187. Сухумскій Епархіальный Наблюдатель церковныхъ школъ Ст. А. Алферовъ.

18 фотографическихъ снимковъ, 4 снимка школы Ново-Афонскаго монастыря, 1 снимокъ Вѣринской школы, 1 снимокъ Липниковской школы, 1 снимокъ Калиновской школы, 4 снимка двухклассной Успенско-Дранскаго монастыря школы, 3 снимка мужской и женской въ г. Анапѣ, Кубан. области, школъ, 2 снимка Архипо-Осиповской школы, 1 снимокъ Высоковской школы и 1 снимокъ Первинской школы.

Новороссійскій уѣздъ.

№ 1542. Мужская и женская церковно-пр. школы при соборѣ г. Новороссійска.

Женская школа. Письменные работы учащихся—5 тетрадей, 3 фотографическихъ снимка, 1) на урокъ, 2) кошки и мышки и 3) зданіе женской школы. Работы по рукодѣлію: 2 вышитыхъ полотенца. Мужская школа. 3 тетради письменныхъ работъ учащихся, 4 фотографическихъ снимка, 1) штатъ служащихъ въ обѣихъ школахъ, 2) на урокъ, 3) на клиросѣ, 4) зданіе мужской школы.

ТАВРИЧЕСКАЯ ЕПАРХІЯ.

№ 1692. Таврическій Епархіальный Училищный Совѣтъ.

Бій-Орлюкская церк.-приход. школа, Евпаторійск. у.: Историческая записка о школѣ.

Бердянскій уѣздъ.

№ 1621. Бердянское уѣздное отдѣленіе,

Юрьевская двухклассн. ц.-п. школа: планъ школы, 1 фотографическій снимокъ 1, письменныя работы учащ. 1 переп.

Бердянск.-Покровская ц.-п. школа: 2 фотографич. снимка, письменныя работы учащихся—1.

Бердянск.-Петропавловская женск. церк.-прих. школа: 2 фотограф. снимка, письменн. раб. учащ.—1, рукодѣльн. раб. 11 образцовъ.

Петропавловская двухклассная школа: письменныя работы учащихся—1.

Андреевская женская церк.-прих. школа: письменныя работы учащихся 1.

Гельштадтская ц.-п. школа: 2 фотографич. снимка.

Школьные лѣтописи 14 церковно-приход. школъ и школъ грамоты. Свѣдѣн. о рукодѣліи въ Петропавловской школѣ. Занятія производятся по шитью, вязанью, вышиванью по програм. ц.-п. школъ. Всѣхъ учащихся 120, обучаются ремеслу всѣ. Руководить занятіями особая учительница за вознагражденіе въ количествѣ 75 к. за 2 час. урока. Денежныя средства поступаютъ отъ школы въ размѣрѣ 64 руб. въ годъ. На занятія употребляется 4 часа въ недѣлю. Было продано раб. на 12 р. 70 к. и израсходованы на покупку матер. для работы.

№ 498. Константиновская женская церковно-пр. школа.

Историческая записка о школѣ, описаніе вечера—елки, описаніе школьнаго праздника, планъ и фасадъ школьнаго зданія и фотографическія снимки. Рукодѣліе: шарфъ гарусный, шапочка, чепчикъ, башмачки, салфетка, проща для наволочки, кружева, полотенце, нагрудникъ дѣтскій и кофточка. Обучаются вязанью, вышиванью и кройкѣ бѣлья и платья всѣ 102 дѣвочки; руководить занятіями учительница; на приобрѣтеніе матеріаловъ выдано мѣстнымъ приходскимъ братствомъ 100 руб. единовременнаго пособія; на занятія употребляется по 3 часа въ недѣлю.

Днѣпровскій уѣздъ.

№ 1550. Церковно-пр. школа въ с. Старой-Маячкѣ.

2 фотографическихкія снимка, 3 тетради письменныхъ работъ учащихся.

№ 1496. Корсунская церковно-пр. школа при Богородичномъ муж. монастырѣ.

8 географич. картъ. Письменныя работы—полуустановное письмо—8 тетрадей, по русскому языку—12 тетрадей, по ариметикѣ, по чистописанію—22 тетради.

№ 1313. Каховская церковно-пр. школа.

2 фотографич. снимка внѣшняго и внутренняго вида школы, 1 тетрадь съ письменными работами. Рукодѣлія: образцы вышивокъ (3), вязанья (1), 2 вышитыхъ полотенца, 2 дѣтскихъ нагрудника, наволочка, передникъ, скатертка, подчасникъ, дѣтскіе башмачокъ и юбочка.

№ 1609. Ново-Збурьевская церковно-пр. школа.

52 письменных работы въ 3-хъ тетрадяхъ и 2 фотографическихъ снимка.

Евпаторійскій уѣздъ.

№ 1608. Иоанникіевская жен. церковно-пр. школа.

По рукодѣлю: передникъ, салфетка, кружева и 56 образцовъ рукодѣльных работъ въ альбомѣ. Рукодѣліе преподается по 4 часа въ недѣлю, учительница за свой трудъ получаетъ по 1 рублю за урокъ; средства на рукодѣліе отпускаются попечительницею школы.

Керченскій уѣздъ.

№ 1567. Братская церковно-пр. школа въ г. Керчи.

Планъ и фасадъ школьнаго зданія и 18 письменныхъ работъ учащихся.

№ 1456. Александро-Невская съ 4-хъ-годичнымъ курсомъ церковно-пр. школа въ г. Керчи.

2 фотографическихъ снимка школы, письменныя работы учащихся—16 тетрадей.

№ 1711. Керченская соборная церковно-пр. школа въ г. Керчи.

Два фотографич. снимка школы, исторія основанія школы, росписаніе уроковъ и 3 тетради письменныхъ работъ учащихся.

Мелитопольскій уѣздъ.

№ 1519. Верхне-Рогачицкая Успенская двухклассная церковно-пр. школа.

1) 100 тетрадей въ переплетѣ, 2) планъ школы, 3) историческая записка о школѣ и 56 образцовъ рукодѣльных работъ.

№ 1522. Тимошевская двухклассная церковно-пр. школа.

2 фот. снимка, письменныя работы въ 1 переплетѣ, историческая записка о школѣ, краткая характеристика учениковъ школы.

№ 1521. Мелитопольская жен. церковно-пр. школа въ г. Мелитополѣ.

4 фотографическихъ снимка, письменныя работы въ 2 переплетахъ, планъ школы, историческая записка о школѣ, и по рукодѣлю—4 полотенца вышитыхъ, 2 рубашки, 2 наволочки, 3 передника, 2 кофточки, юбочка, 2 лифчика, 4 салфеточки, капоръ, панталоны, бомбоньерка, подчасникъ, пара чулокъ, шапочка и кукла.

№ 1525. Менчикурская церковно-пр. школа.

Фотографическій снимокъ, письменныя работы въ переплетѣ, 3) планъ школы, и 4) историческая записка о школѣ.

№ 1520. Ново-Николаевская церковно-пр. школа.

1) 3 фотографическихъ снимка, 2) письменныя работы въ переплетѣ, 3) историческая записка о школѣ и 4) описаніе паломничества учащихся и учащихся въ Крымъ и Крымскія святыни, и 4) и по корзиночному плетенію—стѣнная папка для бумагъ, 2 корзины и кресло изъ камыша. Корзиночному плетенію обучаются изъ 56 учащихся—12 человекъ подъ руководствомъ учителя Федора Кравченко, занимаясь по 6—8 час. въ недѣлю; расходуетъ

на это дѣло церковныхъ средствъ до 30 р. въ годъ; учитель занимается бесплатно.

№ 1518. Мало-Знаменская школа грамоты.

1) 2 фотографическихъ снимка, 2) письменныя работы въ 2-хъ переплетахъ и 3) краткая историческая записка о школѣ.

Перекопскій уѣздъ.

№ 1088. Армяно-Базарская церковно-пр. школа.

3 фотографическихъ снимка; планъ школы; 10 тетрадей письменныхъ работъ. Работы по рукодѣлю: полотенце, шитое гладью, вышитая салфетка, мужская рубашка, визаная прошивка, маленькая дорожка, вышитая крестомъ.

№ 1072. Ново-Александровская церковно-пр. школа.

1 тетрадь письменныхъ работъ учащихся, 14 образцовъ рукодѣльных работъ.

Симферопольскій уѣздъ.

№ 865. Образцовая школа при Таврической дух. семинаріи въ г. Симферополѣ.

4 фотографич. снимка школы.

№ 1319. Образцовая школа при Епархіальномъ женскомъ училищѣ въ г. Симферополѣ.

3 фотографическихъ снимка—группы учащихся, росписаніе уроковъ и письменныя работы учащихся.

№ 544. Архіерейская церковно-пр. школа въ г. Симферополѣ.

5 фотографическихъ снимковъ и 3 тетради письменныхъ работъ.

Феодосійскій уѣздъ.

№ 659. Екатерининская двухклассная церковно-пр. школа въ г. Феодосіи.

Альбомъ съ планомъ, фасадомъ и фотографическими снимками, письменныя работы учащихся.

№ 660. Соборная женская церковно-пр. школа въ г. Феодосіи.

Письменныя работы учащихся—2 переплета; по рукодѣлю: плато подъ лампу, передникъ, салфеточекъ чайныхъ—6, плато подъ подстаканники—2, полотенце 1.

№ 668. Кладбищенская церковно-пр. школа въ г. Феодосіи. Письменныя работы учащихся.

№ 658. Казанская женская церковно-пр. школа въ г. Феодосіи.

Письменныя работы учащихся, альбомъ съ работами по рисованію.

Ялтинскій уѣздъ.

№ 518. Иоанно-Златоустинская женская двух.-кл. церковно-приходская школа въ г. Ялтѣ.

Альбомъ съ фотографическими снимками, 2 фотографическихъ снимка (отдѣльно), письменныя работы учащихся. Рукодѣліе: 2 полотенца, 2 сал-

фетки большихъ, 5 салфетокъ маленькихъ, вязаная салфетка, салфетка на сахарницу, 6 салфетокъ для подстаканниковъ, мѣшокъ для гребенокъ, 2 плато,—работа изъ кружковъ и 2 салфетки.

ТАМБОВСКАЯ ЕПАРХІЯ.

Борисоглѣбскій уѣздъ.

№ 260. Борисоглѣбское уѣздное отдѣленіе.

Школа села Ростошей: планъ школы, 18 фотографическихъ снимковъ, историческій очеркъ школы, письменныя работы учащихся. Школа села Варварина: письменныя работы учащихся. Старо-Соборная школа въ гор. Борисоглѣбскѣ: планъ и фасадъ школы, 4 фотографическихъ снимка и письменныя работы учащихся. Школа Станичной Слободы: работы по рукодѣлю: варежки, конецъ кружева, вязаная скатерть. Рукодѣлю обучаетъ учительница школы за вознагражденіе изъ мѣстныхъ средствъ. Школа села Сукманки: работы по рукодѣлю — чулки, полотенце, три конца кружествъ, 2 салфетки, наволочка и подушка. Рукодѣлю обучаетъ учительница школы, рукодѣльныхъ уроковъ всего 1 въ недѣлю, рукодѣліе ведется на средства дѣтей. Школа села Уварова: 1 фотографическій снимокъ и письменныя работы учащихся.

Елатомскій уѣздъ.

№ 580. Елатомское уѣздное отдѣленіе.

Больше-Кусморская ц.-пр. школа 1: образцы рукодѣлія, письмен. работы—3.

Балушево-Починская ц.-пр. школа: письмен. раб. учащихся—2.

№ 1034. Елатомское уѣздное отдѣленіе.

Балушево-Починская ц.-пр. школа: фотографическіе снимки въ большой рамкѣ подъ стекломъ, планъ и фасадъ школы 1.

Потапьевская ц.-пр. школа: планъ и фасадъ школы 1.

Сасовская ц.-пр. школа: планъ и фасадъ школы.

Темировская ц.-пр. школа: планъ и фасадъ школы.

№ 1392. Елатомское уѣздное отдѣленіе.

Тетрадь образцовъ геометрическо-техническаго черченія учениковъ Ушаковской двухклассной школы и 10 фотографическихъ снимковъ.

№ 579. Сасовская женская церковно-пр. школа.

Ученическое формен. платье съ черн. фартукомъ, вязаная бумажн. салфетка, вязаная шерст. салфетка, образцы кружествъ—2, салфетка для сахарницы, 2 пары чулокъ и полотенце, 4 вещи, вязан. изъ кружествъ, образцы вязанья. Письмен. раб. учащихся—1.

Кирсановскій уѣздъ.

№ 1903. Кирсановскій уѣздный наблюдатель церковныхъ школъ.

Богоявленско-Пересыпкинская ц.-пр. школа: 2 фотогр. снимка—видъ школы и группа учащихся и учащихся.

Гавриловская ц.-пр. школа: письменныя работы учащихся—пересказы, описанія и чистописаніе—1 тетрадь.

№ 36. Церковно-пр. школа при Боголюбско-Тишениковскомъ Оржевскомъ женск. монастырѣ.

3 фотографическихъ снимка, письменныя работы въ одн. пер.; по рукодѣлю: вышитая диван. подушка — работа ученицы 3 отд., 12 л., полотенце строченое—3 отд., 12 л., полотенце, вышитое гладью—3 отд., 11 л., саше для платковъ—3 отд., 12 л., вязаная круглая салфетка—2 отд., 12 л., туфли вышитыя—2 отд., 10 л., гипюровая салфеточка—2 отд., 9 л., 2 плато для подсвѣчниковъ—2 отд., 10 л., вышитая сумка для работы—2 отд., 10 л., носовой платокъ—1 отд., 8 л., перочистка вышитая—1 отд., 8 л., подчасникъ, вязан. крючкомъ—1 отд., 8 л., пуховыя рукавички—1 отд., 8 л., прошивка вязан.—1 отд., 7 л. Ученицъ къ 1 янв. 1909 г.—40, изъ нихъ живущихъ въ пріютѣ и пользующихся отъ монастыря содержаніемъ—20 дѣвочекъ.

№ 893. Калугинская женская церковно-пр. школа.

По рукодѣлю: скатерть изъ вязаныхъ и вышитыхъ квадратиковъ, плато подъ лампы, кокетка для дѣтской рубашки, письменница, салфетка для сахарницы, вѣшалка для полотенца, салфетка для маленькаго столика. Рукодѣлю обучаются въ школѣ исключительно сельскія крестьянскія дѣвочки въ возрастѣ отъ 7-ми до 12 лѣтъ, въ числѣ отъ 60 до 100 человекъ ежегодно. Обучаеь дѣтей рукодѣлю учительница Анна Позднякова. Вознагражденія за труды не получаетъ. Количество затрачиваемаго времени на преподаваніе рукодѣлія достигаетъ 60 часовъ ежегодно. Расходуется ежегодно на покупку матеріаловъ и принадлежностей по рукодѣлю около 10 руб. Кромѣ того, нѣкоторыя ученицы приносятъ съ собой свой матеріалъ. Изготавливаемые предметы и вещи по рукодѣлю всегда имѣють практическое примѣненіе, напр., чулочное вязанье (I-е отдѣленіе), вышиваніе по канвѣ, вязанье скатертей и проч. (II отдѣленіе), дѣланіе цвѣтовъ, вѣнковъ и другихъ изящныхъ вещей (III отдѣленіе), раздаются бесплатно по соответствующимъ мѣстамъ—цвѣты, вѣнки для церкви, прочее же ученицамъ.

№ 1286. Тихвинская женская церковно-пр. школа въ г. Кирсановѣ.

Письменныя работы (5 пап.); по рукодѣлю: письменница, 2 полотенца вышитыхъ, дорожка къ столу, 4 образца кружевъ, 2 грѣлки для чайниковъ, 2 подставки для карточекъ, 2 подчасника и 2 пары чулокъ дѣтскихъ.

Козловскій уѣздъ.

№ 455. Козловское уѣздное отдѣленіе.

Старо-Хмѣлевская одноклассная ц.-пр. школа: письменныя работы учащихся—1 тетрадь.

Городская ц.-пр. школа въ гор. Козловѣ: фотографическій снимокъ, письменныя работы учащихся, описаніе поминовенія сорокового дня памяти о. Іоанна Кронштадтскаго ученикомъ школы.

Успенская одноклассная ц.-пр. школа: письменныя работы учащихся, историческій очеркъ школы.

№ 453. Епанчинская женская церковно-пр. школа.

Работы по рукодѣлю: башмачки, полотенце, вышитое тамбуромъ, прошивки для полотенца, вязаныя крючкомъ, кружева для полотенца, вязаныя крючкомъ, полотенце, вышитое крестомъ по канвѣ, фартукъ, вышитый гладью, платокъ, вышитый тамбуромъ, салфеточка, вышитая по

конгрессу, 2 салфеточки, вышитыя по конгрессу, салфеточка, вязаная крючкомъ, планъ и фасадъ школы, письменныя работы учащихся.

№ 468. Заворонежская слободская женская церковно-пр. школа.

Работы по рукодѣлю: скатерть вязаная крючкомъ изъ цвѣтной бумаги, полотенце, вышитое крестомъ по канвѣ красной и черной бумагой съ кружевами, вязаными крючкомъ, полотенце строченое филейной строчкой, плато подъ лампу изъ шерстяныхъ цвѣтовъ.

№ 482. Образцовая ц.-пр. школа при Св.-Ольгинской второклассной школѣ.

Работы по рукодѣлю: скатерть суровая, вышитая шерстью въ 2 тѣни, полотняное полотенце, вышитое съ кружевомъ, салфетка парусин., вышитая бумагой, коврикъ подъ лампу изъ сукна, полотняное полотенце, вышитое бумагой, чулки изъ черной бумаги, полотняное полотенце, вышитое съ кружевомъ.

№ 456. Старо-Юрьевская церковно-пр. школа.

Работы по рукодѣлю: соломенная корзиночка, 2 соломенныхъ рамочки, полотенце. Историческій очеркъ школы.

№ 467. Ахтырская школа грамоты при Ахтырскомъ женск. монастырѣ.

Полууставное письмо—1 тетрадь, образецъ шитья шелкомъ—якорь, образецъ шитья филейной строчкой—полотенце, образецъ шитья турецкой строчкой—полотенце.

Лебедянскій уѣздъ.

№ 1668. Лебедянскій уѣздный наблюдатель церковныхъ школъ.

Альбомъ фотогр. снимковъ ц.-пр. школъ Лебедянского уѣзда, письменныя раб. учащихся ц.-пр. школъ уѣзда.

№ 700. Ольховецкая церковно-пр. школа.

Фотографическій снимокъ школы и письменныя работы учащихся. Рукодѣліе: бумажные дѣтскіе чулки, подчасникъ изъ шерсти, дѣтскій гамашъ (сумка), вязаный изъ шерсти, грѣлка на чайникъ, крючковые прошивки для полотенца, полотенце, шитое по канвѣ съ кружевами, кружева изъ фильдекоса, крючковая салфетка изъ бумаги, кружевная салфетка, филейная салфетка, полотенце, шитое мордовскимъ швомъ, полотенце, строченое по филе, батистовый платокъ съ кружевами, письменница, дамскій подчасникъ и сукно для подушки. Рукодѣлю обучаетъ учительница по 4 часа въ недѣлю; обучается 50 дѣвицъ; на приобрѣтаніе матеріаловъ особенныхъ средствъ не дается.

Липецкій уѣздъ.

№ 191. Грязинская двухкл. церковно-пр. школа.

Фотографическій снимокъ, письменныя работы для учащихся, планъ и фасадъ школы, историческая записка о школѣ, 7 образцовъ по рисованію и 2 образца геометрическаго черченія.

№ 195. Воскресная церковно-пр. школа въ г. Липецкѣ.

3 фотографическихъ снимка. Рукодѣліе: 6 предметовъ предварительной работы и 3 сорочки.

№ 192. Грязинская церковно-пр. школа.

2 фотографическихъ снимка, краткій историческій очеркъ школы,

описание школьнаго праздника-елки, письменныя работы. Руководѣіе: 3 расшитыхъ полотенца.

№ 193. Красиловская церковно-пр. школа.

2 фотографическихъ снимка, историческая записка о школѣ, характеристика учениковъ, планъ школьнаго зданія и письменныя работы.

№ 194. Троицкая церковно-пр. школа.

Фотографическій снимокъ, историческая записка о школѣ, планъ школьнаго зданія и письменныя работы.

№ 189. Соборная церковно-пр. школа въ г. Липецкѣ.

Три фотографическихъ снимка и письменныя работы въ 3-хъ тетрадяхъ. Руководѣіе: 5 образцовъ, вязаныхъ крючкомъ.

Спасскій уѣздъ.

№ 275. Спасскій уѣздный наблюдатель церковныхъ школъ.

Фотографіи: 2 снимка Вознесенской шк., снимокъ Будыгинской шк., 2 снимка Ширингутской шк., дневникъ учителя при этой школѣ, снимокъ Ново-Бадиковской шк., снимокъ Спасской шк., письменныя работы учащихся разныхъ школъ.

№ 1757. Соборная женская церковно-пр. школа г. Спасска.

Планъ и фасадъ школы.

Тамбовскій уѣздъ.

№ 1289. Тамбовское уѣздное отдѣленіе.

1) Карта Тамбовскаго уѣзда съ обозначеніемъ церковн.-школъ и краткихъ статистическихъ свѣдѣній, 2) историческіе очерки нѣкоторыхъ церковныхъ школъ Тамбовской губерніи (1 кн.), 3) свѣдѣнія по Паново-Кустовской двухкл. школѣ и письмен. работы учениковъ той же школы и Горѣльской ц.-пр. (1 кн.), 4) письмен. работы по рус. языку и ариметикѣ учениковъ IV и V отд. Паново-Кустовской школы (1 кн.), 5) письмен. работы одноклассныхъ ц.-пр. школъ (1 кн.) и 6) альбомъ фот. снимковъ.

№ 437. Образцовая школа при Свято-Ольгинской второкл. школѣ въ г. Тамбовѣ.

Письменныя работы въ 1 переплетѣ и по руководѣію: 2 пары бумажныхъ чулокъ.

№ 1921. Покровская церковно-пр. школа въ г. Тамбовѣ.

Историческій очеркъ школы.

Темниковскій уѣздъ.

№ 1291. Темниковское уѣздное отдѣленіе.

Саровская двухклассная ц.-пр. школа въ г. Темниковѣ. По переплетному дѣлу: 3 кор. переплета.

№ 1605. Церковно-пр. школа Темниковскаго женскаго монастыря.

Пелена на аналой, 2 подушки диванныхъ, журнальничъ, 3 саше для платковъ, 2 памятныхъ книжки, корзиночка для карточекъ, туалетное украшеніе—«цыплята», рамка для календаря, салфеточка на кресла, 6 кошельковъ, 2 туалетныхъ подушки, 2 дамскихъ передника, 4 бисерныхъ цѣпочекъ, 2 вѣшалки для полотенецъ, 5 подчасниковъ, вышивка на ска-

мейку, дорожка для стола, полотенце, скатерть, дѣтскій головной платокъ, 50 арш. ткани—сарпинки и книга съ образцами той же ткани. Рукодѣлю и выработкѣ тканей на ручныхъ станкахъ ученицы обучаются подѣ руководствомъ учительницы А. Кособоковой, занимаясь зимою по 2 часа въ день, весною и осенью—3 часа, въ каникулярное время 6—7 часовъ, такъ какъ ученицы сироты остаются при пріютѣ и на лѣтнее время. Работы между ученицами раздѣляются согласно ихъ способностямъ—болѣе способныя обучаются изящнымъ работамъ, шитью и кройкѣ домашняго платья, менѣе способныя—тканью сарпинокъ и заготовкамъ къ оной. Средства на рукодѣліе и на ремесло сначала поступали отъ попечительницы школы игуменьи Аполлиаріи въ размѣрѣ 300 руб. въ годъ, въ настоящее время средства поступаютъ отъ продажи рукодѣльныхъ работъ. Учительница по рукодѣлю занимается бесплатно.

Усманскій уѣздъ.

№ 1264. Усманское уѣздное отдѣленіе.

Шмаровской ц.-пр. школы: письменныя работы (3 тетр.); по рукодѣлю: вышитая рубашка для дѣвочки, юбочка вышитая, передникъ вышитый и дѣтскіе чулки.

Борисовской ж. ц.-пр. школы: 3 фот. снимка, по рукодѣлю: кофточка вышитая, рубашка женская, салфетка для сахарницы, пара чулокъ и 2 полотенца вышитыхъ. Рукодѣлю обучаются всѣ ученицы школы, подѣ руководствомъ жены мѣстнаго діакона Екатерины Реморовой, по 4 часа въ недѣлю. Преподается: шитье, кройка, вышиванье по канвѣ, вязанье крючкомъ кружевъ и вязанье чулокъ; учительница занимается бесплатно; рукодѣльные уроки ведутся на средства діакона-учителя.

Кирилло-Меодіевской и Корсунско-Богородичной двухклассныхъ ц.-пр. школъ г. Усмани: 4 фотографическихъ снимка, 2 плана и фасадъ школьнаго зданія, письменныя работы (1 пер.) и по рукодѣлю: 2 сорочки женскихъ, сумочка для рукодѣлія, салфеточка для тумбочки, коврикъ подѣ лампу и шапочка дѣтская.

Въ Корсунско-Богородичной школѣ всѣ ученицы обучаются рукодѣлю, какъ обязательному предмету, по 5-ти¹/₂ часовыхъ уроковъ въ недѣлю, подѣ руководствомъ особой учительницы Вѣры Корневой; получаетъ она изъ мѣстныхъ средствъ въ учебный мѣсяць по 10 руб.; матеріалъ для рукодѣлія пріобрѣтается на мѣстныя средства.

Пашковской ц.-пр. школы: письмен. работы (1 пер.).

Чамлыко-Талицкой ц.-пр. школы: письмен. раб. (1 пер.).

Николаевской ц.-пр. школы: 2 фот. снимка.

Крутчинско-Байгорской: 2 фот. снимка.

Модель складной парты, съ объясненіемъ при оной, священника с. Завальнаго, Усманскаго у., Константина Романовскаго.

Шацкій уѣздъ.

№ 1548. Шацкое уѣздное отдѣленіе.

Альбомъ фотографій и плановъ школъ Шацкаго уѣзда: 37 фотографическихъ снимковъ и 35 плановъ.

№ 1676. Шацкое уѣздное отдѣленіе.

Шацкая двухклассная ц.-пр. школа: письменныя работы учащихся—1 пер.

Шацкая-Казанская ц.-пр. шк.: письменныя работы учащихся—1 пер.

Пертовская ц.-пр. школа: письменныя работы учащихся—1 пер.

Татарниковская школа грамоты: письменныя работы учащихся—1 пер.

№ 1723. Борковская женская церковно-пр. школа.

Работы по рукодѣлю: 1 пара бумажныхъ чулокъ, 1 пара шерстяныхъ перчатокъ, кокетка, связаная изъ нитокъ крючкомъ, 2 кружева, 2 прошивки, вязаная крючкомъ скатерть, вышитое гладью по канвѣ полотенце, вышитое крестомъ по канвѣ полотенце, русскій костюмъ, вышитый двойнымъ крестомъ по канвѣ, вышивка для туфель. Въ школѣ преподается рукодѣліе. Обучаются всѣ 25 дѣвочекъ. Обучаетъ учительница бесплатно. Матеріалъ приобрѣтается самими дѣвочками. На занятія употребляется по 4 часа въ недѣлю. Работа производится со всѣми отдѣленіями въ одно время, но работы разнообразныя.

№ 1700. Екатериновская церковно-пр. школа.

Работы по рукодѣлю: 1 пара шерстяныхъ чулокъ, 6 кружевъ, вышитое крестомъ полотенце, 2 строченыхъ полотенца. Въ школѣ преподается рукодѣліе: вязаніе чулокъ крючкомъ, вышиванье крестомъ, въ тамбуръ, строчка, простой шовъ. Обучаются всѣ 20 дѣвочекъ. Учитъ учительница бесплатно. На преподаваніе рукодѣлія расходуется 10 руб. изъ ц.-пр. попечительства. На занятія рукодѣліемъ употребляется 6 часовъ въ недѣлю.

ТВЕРСКАЯ ЕПАРХІЯ.

№ 1235. Образцовая школа при Тверскомъ Епарх. женск. училищѣ.

3 фотографическихъ снимка, 38 тетрадей письменныхъ работъ учащихся. Рукодѣліе: 2 прошивки, вязанья на спицахъ, кружево, вязаное на спицахъ, кружево, вязаное крючкомъ, поясокъ, вязаный крючкомъ, 9 образцовъ шитья и вышиванія крестомъ. Программа по рукодѣлю.

Бѣжецкій уѣздъ.

№ 490. Бѣжецкое уѣздное отдѣленіе.

Фотографическіе снимки: Алабузинской, 2 Максатинской двухклассной, 2 Лобневской, Бѣжецкой; планы и фасады школъ: Глинѣвской, Молоковской, Рыбинской женской; письменныя работы Зміевской, Лобневской, Молоковской школъ.

№ 492. Благовѣщенская жен. двухклассная церковно-пр. школа при жен. монастырѣ въ г. Бѣжецкѣ.

5 фотографическихъ снимковъ, планъ школьнаго зданія, школьная лѣтопись, 2 описанія школьныхъ праздниковъ, письменныя работы учащихся. Рукодѣліе: 2 полотенца, 2 салфеточки, чулки, саше для гребенки, перочистка, закладка, 2 полотенца, 2 кружева, 2 салфеточки, 2 вязаныхъ кружка, сумка для писемъ, плетеный мѣшокъ, подчасники, сумочка для писемъ, дѣтскій нагрудникъ, 2 дѣтскихъ чепчика, модель дѣтскаго сапожка, модель дѣтской шапочки, 2 мѣшочка, подушечка для иголокъ, 2 подчасника, коврикъ вязаный, кружокъ вязаный, салфеточка, 2 кружева, закладка, мѣшокъ вышитый, 4 полотенца, рубашка, абажуръ на лампу, подчасникъ. Рукодѣлю обучаются 100 дѣвоч. (всего въ школѣ 150 дѣв.), подъ руководствомъ учительницы школы, преподающей бесплатно; матеріалъ для рукодѣлія доставляется учащими и учащимися; на занятія употребляется 7 час. въ недѣлю; преподается вязаніе, вышиваніе и шитье.

№ 491. Рыбинская жен. церковно-пр. школа.

Рукодѣліе: бумажные чулки, 2 пары шерстяныхъ рукавицъ, дѣтскій чепчикъ, дѣтская кофточка, мужской шарфъ, полотенце, женскій передникъ,

дамская сорочка, 2 образца разныхъ швовъ и штопки. Уроки рукодѣлія ведутся съ основанія школы, обучаются всѣ дѣвочки; преподаетъ отдѣльная учительница рукодѣлія за плату 120 руб. въ годъ; на рукодѣліе отведено 4 часа въ недѣлю; на матеріалъ расходуется 30 руб. въ годъ.

Весьегонскій уѣздъ.

№ 1231. Весьегонское уѣздное отдѣленіе.

Церковно-приходскія школы:

Залужанская: письменныя работы учащихся (1 тетр.).

Шаблыкинская: письменныя работы (1 тетр.) и работы по пѣнію (1 тетр.).

Михайлово-Введенская: начальные уроки черченія (1 тетр.).

Вышневолоцкій уѣздъ.

№ 1827. Цнинская школа грамоты.

2 фотогр. снимка внутр. вида школьнаго помѣщенія.

Калязинскій уѣздъ.

№ 1852. Калязинское уѣздное отдѣленіе.

Спасская на углу ц.-п. школа: письменныя работы учащихся. Рукодѣлія: образцы вышивки крючкомъ (6).

Макарьевская г. Калязина женская ц.-п. школа: планъ и фасадъ школьн. зданія, письменныя работы учащихся (11). Рукодѣлія: образцы шитья крестомъ и вышивокъ крючкомъ (на 1 листѣ).

Кашинскій уѣздъ.

№ 1826. Кашинское уѣздное отдѣленіе.

Михайло-Архангельская, что на Шатиловой Горкѣ, ц.-п. школа: планъ и фасадъ школьнаго зданія, опись предметовъ, находящихся въ школѣ, чертежъ иконостаса, находящагося въ классной комнатѣ, и письменныя работы учащихся (1 тетр.).

Золотковская ц.-п. школа: 1 фотограф. снимокъ и письменныя работы (14).

Кесовская женская ц.-п. школа: 2 фотогр. снимка (видъ школы и группа учащихся). Рукодѣлія: образцы вышиванья (1) и вязанья (1).

№ 385. Бѣлеутовская церковно-пр. школа.

Фотографическій снимокъ школы и учащихся; планъ и фасадъ школы.

№ 1009. Ляховская церковно-приходская школа.

Планъ и фасадъ школьнаго зданія; исторія школы; 3 тетради письменныхъ работъ учащихся.

№ 1572. Николо-Грачевская церковно-пр. школа.

2 фотографическихъ снимка школы, 3 тетради письменныхъ работъ учащихся.

№ 316. Сонковская церковно-пр. школа.

Три фотографическихъ снимка. Рукодѣліе: два плато подъ подсвѣчники, два вязанья «тамбуръ», чулки, полотенце, мужская сорочка, женская сорочка, лифчикъ и панталоны.

Три фотографическихъ снимка Григорковской однокл. школы.

№ 594. Срѣтенская церковно-пр. школа при женскомъ монастырѣ въ г. Кашинѣ.

2 фотографическихъ снимка, планъ и фасадъ школы, письменныя работы учащихся, историческая записка о школѣ. Работы по рукодѣлю: полотенце филе-гипюръ, салфетка, вязаная въ тамбуръ розанами, картина «Полярная звѣзда»—любимая яхта въ Бозѣ почившаго Императора Александра III. Всѣ ученицы—86 человекъ обучаются рукодѣлю. На урокахъ дѣвочки учатся вязать чулки спицами и крючкомъ, кружева, салфетки, вышивать по канвѣ, шить строчкой и гладью, филе-гипюромъ и т. п. Занятіями руководятъ учительницы школы бесплатно. Средства на ремесленные занятія даетъ попечительница школы. Вещи, изготовленные изъ школьнаго матеріала жертвуются въ церковь, въ подарокъ попечительницѣ и другимъ почетнымъ лицамъ. Много работъ производится дѣвочками для себя изъ своего матеріала. Рукодѣліемъ занимаются два часа въ недѣлю, но иногда уроки бываютъ и во внѣклассные часы. Занятія идутъ одновременно со всѣми.

№ 499. Шелтомежская женская церковно-пр. школа при жен. монастырѣ.

4 фотографическихъ снимка, описаніе школы, планъ школьнаго зданія, и письменныя работы учащихся. Рукодѣліе: чулки, вязаная дорожка и полотенце.

Корчевскій уѣздъ.

№ 283. Корчевское уѣздное отдѣленіе.

Болдѣвская ц.-пр. школа: 2 фотографическихъ снимка, историческая записка, письменныя работы; Каюровская: 2 фотографическихъ снимка, историческая записка, письменныя работы; Корчевская соборная: письменныя работы; Марьино-Селиховская: фотографическій снимокъ, историческая записка; Сучковская: фотографическій снимокъ, историческая записка; Филимоновская: 2 фотографическихъ снимка, историческая записка, рукодѣліе—первоначальные швы, 2 подшивки платка, фартукъ, вязаніе кружевъ, полотенце съ кружевами; Заручьевская школа грамоты: письменныя работы по славянскому языку, рукодѣліе—3 вышитыхъ крестикомъ конца для полотенца, 2 кружева; Чубаловская школа гр.: 2 фотографическихъ снимка, историческая записка; Паньковская школа гр.: фотографическій снимокъ, историческая записка.

Новоторжскій уѣздъ.

№ 628. Арпачевская церковно-пр. школа.

Письменныя работы учащихся—3, историческая записка о школѣ планъ и фасадъ школьнаго зданія.

№ 429. Локотецкая церковно-пр. школа.

Лѣтопись церкви-школы съ указаніемъ на «вліяніе школы» на мѣстное населеніе и съ описаніемъ школьныхъ экскурсій, вечеровъ и праздниковъ и приложеніемъ плана церкви-школы и 2 концертныхъ программъ, фотографическіе снимки учащихся въ разное время занятій ихъ, письменныя работы учащихся. Работы по рукодѣлю: прошивка, вязаная крючкомъ, 2 салфетки, вязаные крючкомъ, бумажныя, салфетка, вязаная крючкомъ, изъ нитокъ, бумажная кофточка съ русскимъ швомъ, бумажныя кружева, русское полотенце.

№ 593. Терешкинская женская церковно-пр. школа.

Письменныя работы учащихся—4, историческій очеркъ школы, планъ

и фасадъ школьнаго зданія; по рукодѣлю: чулки 1 пара, дѣтскій капоръ, дѣтскія варежки, скатерть, вязаная изъ кружевъ, образцы кружевъ, полотенце, передникъ.

№ 631. Пудышевская школа грамоты.

Письменные работы учащихся—3, историческая записка о школѣ.

№ 432. Рамушкинская школа грамоты.

Письменные работы учащихся, историческій очеркъ школы.

№ 640. Воскресенская женская двухкл. церковно-пр. школа при жен. монастырѣ въ г. Торжкѣ.

Фотографическіе снимки—2, письменныя работы ученицъ, историческій очеркъ школы, свѣдѣнія о школьномъ пѣніи, описание дѣтскаго праздника, экскурсіи ученицъ, планъ и фасадъ школьнаго зданія; по рукодѣлю: подчасниковъ 2, дѣтская сорочка, мѣшочекъ для мелкихъ вещей, вязаная розетка подъ лампу, шитыя бисеромъ туфли, коврикъ изъ шерсти, полотенце, перчатки, вязаныя изъ шерсти, дѣтскіе чулки, дѣтскій поясъ, образцы кружевъ, мѣшочекъ вязаный, чулки 2 пары, дѣтскій вязаный лифчикъ, вязаная салфеточка.

№ 428. Двухклассная М. и Е. Масленниковыхъ церковно-пр. школа при Богоявленской церкви въ г. Торжкѣ.

Планъ, фасадъ и разрѣзы школы; 8 фотографическихъ снимковъ внѣшняго и внутренняго видовъ школы и группъ учащихся съ ихъ учащими въ различные моменты школьной жизни, письменныя работы учащихся всѣхъ отдѣленій (1—5), образцы черченія учениковъ. Работы по рукодѣлю: 1 пара чулковъ, вязаная въ тамбуръ салфетка, вязаныя крючкомъ вязанки, вязаный дѣтскій чепчикъ, вязаныя на спицахъ перчатки, дѣтскіе башмачки, образцы вязаныхъ кружевъ, полотенце, шитое въ тамбуръ съ вязанымъ кружевомъ, шитый по канвѣ фартукъ, дѣтскій поясокъ, футляръ для часовъ, полотенце по вырѣзу, шитыя по канвѣ туфли, покрывка на чайникъ. Описание ученической экскурсіи въ г. Тверь. Описание открытія школы, устройства школьнаго зданія съ др. постройками и освященія зданія.

Осташковскій уѣздъ.

№ 1131. Знаменская двухклассная церковно-пр. школа въ г. Осташковѣ.

Фотографическій снимокъ школы, 5 тетрадей письменныхъ работъ. Рукодѣл: кружево, салфеточка, полотенце, вышитое русскимъ швомъ, полотенце строченое, полотенце, вышитое гладью, салфеточка, вышитая шерстян. гладью. Рукодѣлю обучается въ школѣ 50 ученицъ, обучаетъ монахиня Знаменскаго женскаго монастыря за 10 р. въ годъ; на обученіе въ теченіе учебнаго года затрачивается 60 часовъ; на матеріалы расходуется въ годъ 6 руб.

№ 1851. Куниченковская школа грамоты.

Письменные работы учащихся (3 тетр.).

Ржевскій уѣздъ.

№ 439. Ржевское уѣздное отдѣленіе.

Старо-Елецкая двухклассная школа—1) планъ и фасадъ школьнаго зданія и 2) письменныя работы въ 1 папкѣ и 17 образцовъ рисованія и черченія, по переплетному ремеслу 8 образцовъ. Въ школѣ ведется обученіе переплетному ремеслу безъ программы во внѣурочное время. Изъ

154 учащихся, обучается 18 учениковъ изъ IV и V отдѣленій второго класса. Обучаетъ учитель бесплатно. На устройство ремесленныхъ занятій было выдано изъ уѣзднаго отдѣленія 20 р.—на покупку необходимыхъ переплетныхъ инструментовъ. Занимаются дѣти во внѣурочное время, когда имъ болѣе свободно, и по праздничнымъ днямъ послѣ службы; переплетаются книги школьныя и собственные книги дѣтей.

Ржевская Покровская одноклассная ц.-п. школа: 1) планъ и фасадъ школьнаго зданія и 2) письменныя работы въ 4 переплетахъ. Въ школѣ преподается рукодѣліе; всѣ 62 дѣвочки научаются вязать крючкомъ и на спицахъ, вышивать по канвѣ и гладью. Занятіями руководить учительница бесплатно. Матеріалъ покупается на мѣстныя средства и на средства учащихся. На занятіе рукодѣліемъ еженедѣльно употребляется по 4 часа.

Образцовая однокл. школа при Ржевскомъ Епар. женскомъ училищѣ: 1) планъ и фасадъ зданія, 2) письменныя работы въ 2-хъ переплетахъ и по рукодѣлію: 2 полотенца вышитыхъ и 5 образцовъ вязанія крючкомъ.

Муравьевская однокл. школа—планъ и фасадъ школьнаго зданія и

Шутовская однокл. школа—по рукодѣлію: 2 полотенца вышитыхъ, 1 пара дѣтскихъ чулокъ бумажныхъ, 1 кружево къ полотенцу и 1 образецъ вышиванія. Въ школѣ преподается вышивание и вязаніе, безъ особой программы. Всѣхъ учащихся 58 челов. Рукодѣлію обучаются всѣ дѣвочки, учащіяся въ школѣ. Занятіями руководить учительница бесплатно. Матеріалъ пріобрѣтается на мѣстныя средства и на средства ученицъ. Занимаются по 2—3 часа въ недѣлю, а нѣкоторые занимаются и болѣе—во внѣурочное время.

Старицкій уѣздъ.

№ 1276. Ново-Васильевская двухклассная церковно-пр. школа.

Планъ и фасадъ школьн. зданія; письм. работы—139 тетр.

№ 1240. Казнаковская церковно-пр. школа.

2 фотографическихъ снимка школы, 4 тетради письменныхъ работъ учащихся; описаніе школьнаго праздника.

№ 515. Маринская женск. церковно-пр. школа при Старицкомъ Маринскомъ женскомъ монастырѣ.

2 фотографическихъ снимка, школьная лѣтопись, письменныя работы. Рукодѣліе: письменникъ, подчасникъ, кокетка дамская, накладка на подушку, черныя перчатки, кружева для полотенца, вязаный чепчикъ, вязаные дѣтскіе башмачки, дѣтскія бѣлыя рукавички, вѣшалка для полотенца и полотенце, шитое въ крестъ.

№ 1238. Нестеровская женская церковно-пр. школа.

Фотографическій снимокъ школы, планъ и фасадъ школьнаго зданія, письменныя работы (1 пер.). Рукодѣліе: 7 образцовъ.

№ 1239. Нестеровская двухклассная церковно-пр. школа.

3 фотографическихъ снимка; планъ и фасадъ школьнаго зданія; письменныя работы (въ 5 пер.)

№ 564. Нововасильевская церковно-пр. школа.

Планъ и фасадъ школьнаго зданія.

№ 1236. Улитинская церковно-пр. школа.

Историческая записка о школѣ, 3 фотографическихъ снимка школы, 3 тетради письменныхъ работъ учащихся, описаніе школьнаго праздника. Рукодѣліе: 6 кружевъ, вязаныхъ крючкомъ, пара чулокъ, кокетка.

№ 1274. Успенская при монастырѣ церковно-пр. школа въ г. Старицѣ.

2 фот. снимка, письменныя работы (1 пер.).

№ 1237. Киверниковская школа грамоты.

3 тетради письменныхъ работъ учащихся.

№ 1275. Рѣдѣкинская школа грамоты.

Историческая записка о школѣ, 3 тетр. письм. работъ.

Тверской уѣздъ.

№ 1232. Тверской уѣздный наблюдатель церковныхъ школъ. Коробейнская однокл. школа: 7 тетрадей письменныхъ работъ учащихся, планъ школьнаго зданія.

Семеновская однокл. школа: 3 фотографическихъ снимка, планъ школьнаго зданія, письменныя работы учащихся въ одной тетради.

Юрьевская однокл. школа: 3 фотографическихъ снимка.

№ 410. Валуево-Городищенская двухклассная церковно-пр. школа.

Фотографическій снимокъ, письменныя работы, историческая записка, школьные праздники, общежитіе школы. Рукодѣліе: дѣтское платье, кофточка съ личикомъ, образецъ первоначальной работы, чулки, 2 полотенца съ кружевами, 4 вязаныхъ кружева. Во второмъ классѣ обучаются 11 ученицъ (изъ 13), подъ руководствомъ портнихи—мастерицы, получающей 12 руб. ежемѣсячно при готовомъ столѣ и квартирѣ. Первоначально мастерская была оборудована на средства попечительницы, а въ настоящее время содержится отчасти на средства, выручаемыя отъ исполненія заказовъ, отчасти на единовременныя пособія, выдаваемыя изъ комитета попечительства Общества трудовой помощи, состоящаго подъ покровительствомъ Е. И. В. Государыни Императрицы Александры Осолодоровны. На рукодѣліе отведено 18 час. въ недѣлю.

№ 1228. Николаевская церковно-пр. школа въ г. Твери.

3 фотографическихъ снимка, историческая записка о школѣ, письменныя работы учениковъ (1 папка).

№ 1230. Николо-Малицкая церковно-пр. школа.

Историческая записка о школѣ, планъ школьнаго зданія, 3 фотографическихъ снимка, 5 тетрадей письменныхъ работъ.

№ 801. Оршинская при женскомъ монастырѣ церковно-пр. школа.

4 фотографическихъ снимка школы. Рукодѣліе: пара черныхъ чулокъ, холстинное вышитое полотенце, полотняное, вышитое гладью, полотенце, подушка бархатная, вышитая гладью, плетеныя на коклюшкахъ кружева.

№ 1229. Тараканихская школа грамоты.

Историческая записка о школѣ, планъ школьнаго зданія, 2 фотографическихъ снимка, 6 тетрадей письменныхъ работъ учащихся.

№ 1233. Трехсвятская при Тверскомъ архіерейскомъ домѣ церковно-пр. школа.

Историческая записка о школѣ, 4 фотографическихъ снимка, 4 тетради письменныхъ работъ учащихся.

№ 436. Троицкая церковно-пр. школа въ г. Твери.

3 фотографическихъ снимка; письменныя работы учениковъ. Рукодѣльныя работы: полотенце, вышитое скорымъ швомъ, дѣтская рубашка съ кружевами, вязаные башмачки, плато изъ цвѣтовъ подъ лампу, дѣтскій передникъ, вышитая крестомъ салфетка. Историческая записка о школѣ и описаніе 25-лѣтняго юбилея школы.

№ 300. Христорождественская женская церковно-пр. школа при Сергіевскомъ монастырѣ въ г. Твери.

Планъ школы, 6 фотографическихъ снимковъ и письменныя работы учащихся. Рукодѣліе: корзинка изъ цвѣтной бумаги, платокъ, вязаный изъ голубой шерсти, салфетка на сахарницу, вязаная изъ бумаги «кремъ», салфетка на сахарницу суровая съ вышивкой, вязаные дѣтскіе башмачки и кружева къ полотенцу.

ТОВОЛЬСКАЯ ЕПАРХІЯ.

№ 1570. Тобольскій Епархіальный Училищный Совѣтъ.

Программа по рукодѣлію для одноклассныхъ ц.-пр. школъ епархіи.

Березовскій уѣздъ.

№ 1565. Обдорская церковно-пр. школа.

Планъ школьнаго знанія и 2 фотогр. снимка—наружный видъ школы и группа учащихся.

Ишимскій уѣздъ.

№ 9. Няшинская церковно-пр. школа.

Полотенце съ расшитыми наконечниками и кружевами, салфетка съ расшитыми въ тамбуръ углами; вязаные спицами—образцы вязанія—чулка и рукавицъ; письменныя работы: общая тетрадь по чистописанію и общая тетрадь по диктанту.

Курганскій уѣздъ.

№ 1377. Курганское уѣздное отдѣленіе.

Иковская ц.-п. школа: письмен. раб. учаш.—5 тетр., альбомъ рукодѣльныхъ работъ.

Карачтинская ц.-п. школа: письмен. раб.—3 тетр.

Калашинская шк. грам.: образцы рукодѣлія 1 картонъ.

Кривинская ц.-п. шк.: образцы рукод. 1 карт.

Ключевская ц.-п. шк.: образцы рукод. 1 карт.

Рябовская ц.-п. шк.: образцы рукод. 1 карт.

Головинская ц.-п. шк.: образцы рукод. 1 карт.

Больше-Чаусовская ц.-п. шк.: письмен. раб. 1 перепл.

Мало-Чаусовская ц.-п. шк.: образцы рукод. раб. 1 карт.

Рѣчкинская ц.-п. шк.: альбомъ рукодѣльн. раб.

Коробейниковская ц.-п. шк.: образцы рукод. раб. 1 папка. Альбомъ плановъ собствен. и наемныхъ здавіи Курганскаго уѣзда.

Введенская ц.-п. шк.: письменныя работы учащихся.

Пищальская ц.-п. шк.: письменныя работы учащихся.

№ 1076. Курганскій уѣздный наблюдатель церковныхъ школъ.

Асямоловская школа грамоты: Лѣтопись школы, образцы по рукодѣлію въ тетрадкѣ, письменныя работы учащихся.

Больше-Иткульская ц.-пр. школа: Лѣтопись школы, образцы рукодѣльных работъ, письменныя работы учащихся.

Могилевская цер.-пр. школа: Лѣтопись школы, альбомъ по рукодѣлю, образцы рукод. на картонѣ.

№ 1111. Церковно-пр. школа въ г. Курганѣ.

Три тетради письменныхъ работъ учениковъ.

№ 1425. Курганская жен. церковно-пр. школа въ г. Курганѣ.

Письмен. раб. учащихся 6 тетр.

№ 1426. Савинская церковно-пр. школа.

Письмен. раб. учащихся 5 тетр.

№ 1362. Церковно-пр. школа въ дер. Фатерахъ.

Планъ школы, фотографич. снимокъ—видъ школы и группа учащихся, и письменныя работы учащихся по русскому яз., чистописанію и арифметикѣ.

№ 13. Воиновская, имени Д. И. Смолина, церковно-пр. школа.

Письменныя работы трехъ отдѣленій учащихся; образцы рукодѣльных работъ; историческій очеркъ Воиновской церковно-приходской школы (1904—1908 г.г.).

№ 1541. Плосковская школа грамоты.

Письменныя работы учащихся.

№ 1857. Больше-Моховская школа грамоты.

Письменныя работы учащихся трехъ группъ по чистописанію, русск. яз. и арифметикѣ.

№ 1859. Мало-Островинская церковно-пр. школа.

Письменныя работы учащихся (2 тетр.).

№ 1880. Пѣтуховская церковно-пр. школа.

Письменныя работы учащихся (51 тетр.) по чистописанію, русскому языку, арифметикѣ и славянскому полууставному письму.

№ 1986. Памятинская церковно-пр. школа.

Письменныя работы учащихся.

Тобольскій уѣздъ.

№ 862. Апостола-Андреевская церковно-пр. школа въ г. Тобольскѣ.

Письменныя работы учащихся.

№ 863. Христорожественская церковно-пр. школа въ г. Тобольскѣ.

Историческая записка о школѣ и письменныя работы учащихся.

№ 861. Крестовоздвиженская дв.-кл. церковно-пр. школа въ г. Тобольскѣ.

Письменныя работы учащихся.

Туринскій уѣздъ.

№ 1731. Туринское уѣздное отдѣленіе.

Андреевская—фотографическіе снимки—2.

Березовская—письменныя работы учащихся.

Бушлановская—фотографическій снимокъ.

Давыдовская—фотографическій снимокъ—2.

Куренская школа грамоты—планъ и фасадъ школьнаго зданія.

Ленская—письменные работы учащихся.

Леонтьевская—фотографическіе снимки—2, письменныя работы учащихся.

Мало-Городищенская—письменные работы учащихся—3.

Оверинская—письменные работы учащихся.

Пауло-Шаимская школа грамоты—фотографическій снимокъ.

Перьинская—фотографическіе снимки—2.

Тагильская—фотографическій снимокъ, письмен. работы учащихся.

№ 1168. Леонтьевская церковно-пр. школа.

Письмо полууставомъ; по рукодѣлю: вязка въ гамбургъ, работа крючкомъ по матеріи.

Тюменскій уѣздъ.

№ 1571. Тюменское уѣздное отдѣленіе.

Спасская цер.-прих. школа: историческая записка, письменныя работы учащихся въ переплетѣ.

Малогородищенская женская однокл., Михаило-Архангельская однокл., Вознесенская двухклассная, Пинжаковская школа грамоты. Письменные работы учащихся въ переплетахъ отъ каждой школы.

№ 1577. Тюменское уѣздное отдѣленіе.

Михаило-Архангельская, въ г. Тюмени, одноклассная школа. Письменные работы учащихся 1 тетр. 3 фотографическихъ снимка.

Мало-Городищенская женская, въ г. Тюмени, одноклассная школа. Планъ школьнаго зданія. Письменные работы учащихся 1 тетр. 3 фотографическихъ снимка.

Вознесенская двухклассная женская, въ г. Тюмени, школа. Письменные работы учащихся 1 тетр. 4 фотографическихъ снимка.

Одноклассная, въ дер. Гусевой, школа. Историческая записка о школѣ. 2 фотографическихъ снимка.

Спасская, въ г. Тюмени, одноклассная школа. Историческая записка о школѣ. Планъ верхняго и нижняго этажей. 3 фотографическихъ снимка.

Пачинская школа грамоты—3 фотографическихъ снимка.

№ 1581. Тюменское уѣздное отдѣленіе.

Планъ Антипинской церк.-прих. школы.

№ 1580. Благовѣщенская при соборѣ женская церковно-пр. школа въ г. Тюмени.

Фотографическій снимокъ школы.

№ 1568. Утешевская церковно-пр. школа.

Планъ школьнаго зданія, 3 фотографическихъ снимка.

Ялуторовскій уѣздъ.

№ 1429. Ялуторовское уѣздное отдѣленіе.

Планы школьныхъ зданій Ялуторовскаго у., въ количествѣ 59 экз.

№ 1150. Ялуторовское уѣздное отдѣленіе.

Церк.-прих. школы:

Червянская, Вознесенская, Зимовье - Вагайская, Падунская: Письменные работы учащихся. Рукодѣліе: 5 полотенецъ, вязаное одѣяло, 4 салфетки, плато, вязаный шерстяной мѣшочекъ и прошивка.

№ 1042. Камышанская церковно-пр. школа.

4 тетради письменныхъ работъ учащихся.

№ 1428. Омутинская церковно-пр. школа.

Письмен. раб. учащихся 4 тетр. Фотографическій снимокъ наружнаго вида школы—1 и учащихся—1.

№ 1860. Усть-Ламенское уѣздное отдѣленіе.

Усть-Ламенская двухкл. ц.-пр. школа. Письменные работы учащихся (8 круговыхъ тетрадей).

Сумская ц.-пр. школа. Письменные работы учащихся (8 тетр.).

Ощепковская школа грамоты. Письменные работы учащихся (9 тетрадей).

ТОМСКАЯ ЕПАРХІЯ.

Барнаульскій уѣздъ.

№ 1680. Барнаульское уѣздное отдѣленіе.

Покровская мужская въ г. Барнаулѣ. Планъ школы.

Покровская женская въ г. Барнаулѣ. Планъ школы.

Петропавловская одноклассн. Письменные работы учащихся—двѣ тетради.

Одигитрѣвская одноклассн. Письменные работы учащихся—двѣ тетради.

Знаменская одноклассная. Письменные работы учащихся—двѣ тетради.

Чесноковская школа грамоты. Письменные работы учащихся—двѣ тетради.

Фирсовская школа грамоты. Письменные работы учащихся—двѣ тетради.

Санниковская школа грамоты. Письменные работы учащихся—двѣ тетради.

Томскій уѣздъ.

№ 1007. Наблюдатель церковныхъ школъ Нарымскаго края.

6 фотографич. снимковъ: Алатаевская школа, ученицы 3-го отд. этой школы, по окончаніи учебныхъ занятій въ той-же школѣ; учащіяся церк.-прих. школы въ дер. Ильиной за письменной работой, церковь-школа въ дер. Ильиной, церк.-приход. школа въ с. Инконскомъ.

№ 846. Двухкл. женск. желѣзнодорожн. церковно-пр. школа на ст. «Обь» Сибирск. ж. д.

Чертежи школы—1, краткая историческая записка о школѣ—1, фотографическіе снимки—6, по рукодѣлію: дѣтская сумочка—1, розетка вязаная—1; салфеточка, вышитая по конгрессу—1, вязан. салфеточка—1, носовые платки—2, образцы кружевъ—2, прошива вышитая 1, образецъ вышитой кокетки—1; полотенце строчено-вязаное—1, плато на туалетный столъ—1, полотенце, вышитое тамбуромъ—1; плато на подсвѣчникъ—1; вязаный галстукъ, атласная рамка съ цвѣточками—1, салфеточка—1; подчасникъ—2, коробочка—1, вѣшалка для полотенца—1, варежки—1 пара, искусственный платокъ—1.

№ 1667. Томская ц.-пр. школа при спичечной фабрикѣ торговаго дома «Евграфъ Кухтеринъ и сыновья» въ г. Томскѣ.

Краткія свѣдѣнія о школѣ; общій списокъ учениковъ, подвергнутыхъ

годовымъ испыт. 27 мая 1908 г.; экзаменаціонныя письменныя работы по русскому языку. Фотографическіе снимки—7.

№ 1906. Ново-Рождественская церковно-пр. школа.

Историческая записка, планъ школьнаго зданія, діаграмма движенія школьнаго дѣла, 1 фотографич. снимокъ,—видъ школы и описаніе школьныхъ праздниковъ.

ТУЛЬСКАЯ ЕПАРХІЯ.

№ 423. Тульскій Епархіальный Училищный Совѣтъ.

Фотографія Зарѣчной церк.-приход. школы.

№ 1750. Образцовая школа при Тульской дух. сем.

Письменные работы учащихся 3-хъ отдѣленій въ одномъ переплетѣ.

Алексинскій уѣздъ.

№ 813. Алексинское уѣздное отдѣленіе.

Димитріевская однокл. школа: 12 рисунковъ учениковъ школы. Руководѣніе: полотенце, шитое крестомъ, фартукъ, шитый гладью.

Спасъ-Ковинская женская однокл. школа: священнической поясъ, шитый разными шерстями.

Волковичская женская церк.-прих. школа: полотенце, шитое гладью, полотенце, шитое двойнымъ крестомъ.

Дѣвская школа грамоты: полотенце, шитое крестомъ, 2 пары кружевъ къ полотенцу.

Богородицкій уѣздъ.

№ 1890. Богородицкое уѣздное отдѣленіе.

Юлевская церк.-приход. школа. Письменные работы учащихся въ школѣ трехъ слѣбныхъ, съ объяснительною запискою къ нимъ.

Богородицкая двухклассная школа. Фотографич. снимокъ—видъ школы съ группой учащихся.

№ 1218. Елизаветинская церковно-пр. школа.

По столярному ремеслу: кровать, деревянный раздвижной столъ, школьный аптечный шкафчикъ. Занятія столярнымъ ремесломъ ведутся безъ особой программы. Изъ 27 учащихся, обучаются ремеслу 5. Руководить занятіями особое лицо за годовое вознагражденіе въ 240 руб. На занятія жертвуется почитателемъ школы купцомъ Н. И. Цвѣтковымъ 400 руб. въ годъ, употребляется на занятія 18 час. въ недѣлю; доходъ отъ продажи поступаетъ на заготовку матеріала.

№ 932. Непрядвенская женская церковно-пр. школа.

Письменные работы учащихся—4 т. Работы по руководѣнію: полотенце, вышитое крестомъ, образецъ ковра, прошва, вязаная крючкомъ, кружево, вязаное крючкомъ, платокъ, выстрочен. по батисту, фартукъ, вышитый гладью, саше, вышитое гладью. Руководѣнію обучается 30 дѣвочекъ. Обученіе ведется учительницей бесплатно. На занятія употребляется еженедѣльно по 4 часа.

№ 1217. Огаревская женск. церковно-пр. школа.

Ковродѣліе: два тканыхъ ковра. Занятія по ковродѣлію велись до 1904 г. Изъ 35 учащихся обучалось 7 дѣвочекъ. Руководить занятіями особое наемное лицо за 60 руб. въ годъ изъ казенныхъ суммъ, а мате-

риаль для ковровъ доставлялъ попечит. школы купецъ Н. И. Цвѣтковъ; на занятія употреблялось 12 час.

Бѣлевскій уѣздъ.

№ 177. Крестовоздвиженская церковно-пр. школа.

3 фотографическихъ снимка. Рукодѣліе: подушка, вышивка по канвѣ конгрессъ, журнальница, вышитая шелками, полотенецъ, вышитое бѣлою гладью, полотенце, работа—филе-гипюръ, письменница, вышитая шелками въ тѣнь. Обучаетъ рукодѣлію послушница монастыря Вѣра Меѳодіевна Шепелева, состоитъ съ 1901 года. Въ 1908—9 году обучалось рукодѣлію 57 дѣвочекъ. Еженедѣльныхъ уроковъ во всѣхъ группахъ назначено 12. Необходимыя средства для этого отпускаются изъ школьныхъ суммъ въ размѣрѣ 15—25 рублей въ годъ. Вознагражденіе за преподаваніе рукодѣлія В. М. Шепелева получаетъ изъ уѣзднаго училищнаго отдѣленія въ количествѣ 30 руб. въ годъ. Помощницей ей состоитъ, проживающая на испытаніи, послушница Марія Ваймеръ бесплатно.

Веневскій уѣздъ.

№ 1505. Двухклассная церк.-пр. школа с. Новоприборной слоб.

Историческая записка, письменныя работы въ двухъ переплетахъ, 4 фотографическихъ снимка. Переплетное ремесло: образецъ переплетной работы. Изъ 100 учащихся переплетному ремеслу обучаются 15 человекъ, занятіями руководитъ завѣдывающій школою бесплатно, изъ мѣстныхъ средствъ расходуетъ 20 руб. въ годъ, на ремесло отведено 5 час. въ недѣлю, переплетаются книги школьныя и церковной библіотеки.

Епифанскій уѣздъ.

№ 229. Бучалкская женск. церковно-пр. школа.

Рукодѣліе: 3 рубашечки, шитыя гладью, 4 рубашечки строченыя, 1 рубашечка, шитая гладью и строченая, 12 салфетокъ чайныхъ.

№ 228. Орловско-Троицкая церковно-пр. школа.

Рукодѣліе: 5 вязаній разныхъ, 4 прошвы, кокетка, чайная салфеточка, вышивка по холстинѣ, полотенецъ, коверъ, шитый по канвѣ, скатерть изъ суровыхъ круговъ. Рукодѣлію обучаются всѣ ученицы школы. Преподаваніе рукодѣлія въ школѣ ведетъ учительница школы—жена священника, окончившая курсъ Тульского епархіальнаго женскаго училища Марія Успенская. Уроковъ по рукодѣлію въ школѣ бываетъ 2 часовыхъ въ недѣлю по каждому отдѣленію; въ 3-хъ же отдѣленіяхъ бываетъ 6 часовыхъ уроковъ въ недѣлю. Всѣхъ же уроковъ по рукодѣлію въ школѣ въ трехъ отдѣленіяхъ въ теченіе учебнаго года около 170. Кромѣ этихъ часовыхъ уроковъ въ школѣ, ученицы старшаго отдѣленія нерѣдко посѣщаютъ учительницу и занимаются рукодѣліемъ вечерами. Определенныхъ суммъ, а также определенныхъ источниковъ, откуда почерпались бы деньги на сей предметъ, нѣтъ. За преподаваніе рукодѣлія учительница никакого вознагражденія не получаетъ. Матеріаль же для рукодѣлія покупается на средства учительницы и завѣдующаго. Въ общемъ затрачивается въ теченіе учебнаго года на покупку матеріала отъ 35 руб. до 50 руб.

Каширскій уѣздъ.

№ 68. Каширская Никитская двухклассная при жен. м-рѣ церковно-пр. школа.

2 классныхъ росписанія, историческая записка о школѣ, 10 конспек-

товъ, 20 тетрадей, 5 переплетныхъ книгъ; 4 фотографическихъ снимка; 1 рисунокъ и описаніе паломничества учащихся въ Задонскій монастырь Воронежской губ. По рукодѣлію: 1 поясъ священническій, 1 пара чулокъ, 1 подушка, 5 бисерныхъ вещей, 1 накомодникъ, 5 полотенецъ, 1 платье дѣтское, 1 сорочка дамская, 1 кисейная накладка, 1 корзина цвѣтовъ. Въ школѣ обучаютъ переплетному ремеслу и рукодѣлію; изъ 130 ученицъ, 27 переплетному и 103—рукодѣлію; занятіями руководятъ 5 учительницъ-послушницъ; занятія происходятъ послѣ обѣда, по вѣсѣмъ классамъ (въ зимнее время), дѣтотъ два—три часа до обѣда—для желающихъ; принимаются заказы.

№ 475. Мордвезская женская церковно-пр. школа.

Холщевое полотенеце, вышитое по канвѣ, полотновое полотенеце, вышитое гладью, тоже вышитое въ пальцахъ, мѣшочекъ для гребешковъ, вязаный изъ кремоваго ириса, подчасникъ изъ крестоваго краше, тоже, изъ кремоваго махROME, 3 круглыя салфеточки подъ вазу, строченая салфеточка для сухарницы, строченая салфеточка съ обвязкой ирисомъ, тоже, съ бахромой, тюлевья кружева, прошивка тюлевая, ситцевая кофточка, чертежъ выкройки простой кофточки. Дѣвочки обучаются рукодѣлію по программѣ, вырабатываемой ежегодно учительницею; изъ 36 рукодѣлію обучаются 17; обучаетъ рукодѣлію учительница Александра Воскресенская бесплатно; она же покупаетъ на свои средства матеріалъ для рукодѣлія; на занятія рукодѣліемъ употребляется 3 часа въ недѣлю; продажи издѣлій и заказовъ не бываетъ.

№ 619. Черневская женская церковно-пр. школа.

Рукодѣліе: диванная подушка.

Брапивенскій уѣздъ.

№ 1504. Подгородней Казачьей Слободы церковно-пр. школа.

Рукодѣліе: дорожка для чайнаго стола, полотенеце, вышитое стебельчатымъ швомъ.

Новосильскій уѣздъ.

№ 991. Козарская церковно-пр. школа.

Историческая записка о школѣ, планъ и фасадъ школьнаго зданія, фотографич. снимокъ учащихся и учащихся и письменныя работы учащихся. По рукодѣлію: рукава заборные, концы для полотенецъ—2, манжеты для рукавовъ, работа крючкомъ, кружева, плетевья на коклюшкахъ, салфеточка.

Одоевскій уѣздъ.

№ 1791. Одоевское уѣздное отдѣленіе.

Протасовская мужская церк.-прих. школа. Письменныя работы по чистописанію.

Протасовская женская церк.-прих. школа. Письменныя работы по чистописанію.

Слободская на Упѣ церк.-прих. школа. Планъ школьнаго зданія.

Одоевская церк.-прих. школа. 6 тетрадей по чистописанію.

Березовская церк.-прих. школа. Письменныя работы (4 тетради).

Школа грамоты въ дер. Ивановкѣ. Письменныя работы учащихся (4 тетради).

№ 1024. Протасовская женская церковно-пр. школа.

Работы по рукодѣлію: двѣ салфетки подъ сухарницу, два вышитыхъ полотенца, шерстяныя варежки.

Тульскій уѣздъ.

№ 424. Тульское уѣздное отдѣленіе.

Письменные работы учениковъ Христо-Рождественской 2-й школы, Спасо-кладбищенской, Образцовой при Тульской второклассной и частной школы грамоты «Харитоновой».

№ 947. Михалковская церковно-пр. школа.

Тетрадь письменныхъ работъ учащихся.

№ 292. Успенская женская церковно-пр. школа при монастырѣ г. Тулы.

Письменные работы учащихся. Рукодѣліе: Одѣяло тамбурнаго вязанья, работа ученицъ старшаго класса, полотенце, шитое гладью, платокъ, шитый гладью, 2 строченыхъ полотенца, полотенце стебельчатымъ швомъ, 2 рогожныхъ салфетки, шитыя крестомъ, 3 арш. кружевъ тамбурнаго вязанья, концы кружевъ тамбурнаго вязанья, 2 салфетки тамбурн. вязанья, чулки бумажные и образцы, шитые по канвѣ. Обучаются рукодѣлію 58 дѣвочекъ, которыхъ обучаютъ бесплатно двѣ рясофорныя послушницы монастыря: Евдокія Садшчева и Агрипина Быкова. На обученіе рукодѣлію затрачивается въ теченіе учебнаго года 140 час. въ каждомъ отдѣленіи. На преподаваніе рукодѣлія расходуется 30 рублей. Дѣвочки обучаются бесплатно. Матеріалъ для работъ покупается на средства монастыря. Вещи поступають въ пользу монастыря, а вещи, сработанныя ученицами изъ собствен. матеріала, берутся ими для собственнаго употребленія.

№ 1503. Хотушская женская церковно-пр. школа.

Письменные работы учащихся—2 тетради. Рукодѣліе: полотенце, вышитое въ шнурокъ, кружево. Обученіе рукодѣлію начинается со втораго года, всего обучается рукодѣлію 38 ученицъ, въ недѣлю бываетъ 2 урока по часу; дѣвочки приносятъ свой матеріалъ, обучаетъ учительница школы бесплатно; дѣвочки научаются вязать крючкомъ, вышивать въ шнурокъ и по канвѣ.

УФИМСКАЯ ЕПАРХІЯ.

Белебеевскій уѣздъ.

№ 1978. Казанчинская церковно-пр. школа.

Письменные работы учащихся—3 тетради, фотографіи школы—3 снимка.

Бирскій уѣздъ.

№ 1538. Камско-Березовская двухкл. миссіонерская церковно-пр. школа.

Письменные работы въ 3-хъ тетрадяхъ; краткій очеркъ школы; виды Камско-Березовскаго монастыря и исторія его; 2 росписанія еженедѣльныхъ уроковъ. Рисунки: играющій ребенокъ, нагорныя черемисы, черемиска, черемисы, чувашскія женщины, крещеные татары, тетрадь по рисованію, планъ участка, карта Европейской Россіи, скворечница, алфавитъ славянскихъ буквъ, цвѣты, руки, кочавъ капусты, макъ, бобы, поле, подсолнухъ, карта Прибалтійскаго края, сторожъ Митрофанъ, досъ, карта центральной Россіи, цвѣты, путники; по переплетному дѣлу: образецъ переплета.

№ 962. Абызовская церковно-пр. школа.

Фотографическіе снимки. По рукодѣлію: 1) рукавички, 2) образецъ шарфа, 3) образецъ вышивки въ крестикъ, 4) вязанья кружева, пришитыя къ полотенцу, 5) полотенце вышитое, 6) салфетка для сахарницы, 7) туфли. Рукодѣлію въ школѣ обучается 28 человекъ, обучаетъ мѣстная учительница безвозмездно, 4 часа въ недѣлю. Отъ уѣзднаго отдѣленія на рукодѣліе высылается 5 руб.

№ 820. Монастырская женская церковно-пр. школа въ г. Бирскѣ.

Работы по рукодѣлію: альбомъ съ образцами работъ. Письменные работы ученицъ.

№ 19. Крещенская церковно-пр. школа.

Планъ школьнаго помѣщенія и сада, письменныя работы учащихся въ трехъ папкахъ; учебники по сельскому хозяйству (4); въ одной папкѣ, программа практическихъ свѣдѣній по огородничеству, плодоводству, пчеловодству. По кузнечному ремеслу: желѣзная печь; 2 ведра; форма для кулича; 3 ерша; 2 самоварныхъ трубы; 2 тушилки для углей; 2 терки, 2 совка для углей (модели). Въ школѣ ведутся занятія по холодно-кузнечному ремеслу. Исполняютъ предметы домашней утвари. Обучаются ремеслу изъ 52 мальчиковъ 6 человекъ. Занятіями руководятъ учитель и мастеръ. Мастеръ получаетъ отъ попечителя школы 10 руб. въ мѣсяцъ. Постройки мастерскихъ и ихъ оборудованіе произведены на средства попечителя школы. Занимаются по 6 часовъ въ недѣлю, а желающіе работаютъ 6—8 ч. Ремесленный классъ открытъ въ декабрѣ 1906 г. Падѣлія продаются, въ годъ продается на 20—30 руб. У учителя имѣются—приходо-расходная книга, дневникъ и правила для ремесленного класса. Сельскому хозяйству обучается 15 мальчиковъ. Занятіями руководитъ учитель школы. Епархіальный Училищ. Совѣтъ отпускаетъ ежегодно добавочное жалованіе учителю 80 рублей. Всѣ остальные расходы по занятіямъ попечитель школы дворянинъ А. П. Мердеръ принимаетъ на себя. Занятія ведутся теоретическія и практическія. На теоретическія занятія употребляется 6 часовъ въ недѣлю. На практическія занятія предназначена весна и осень. Площадь школьнаго участка=700 кв. саж., площадь сада=420 кв. саж., площадь огорода=140 кв. саж.

№ 119. Новоселовская церковно-пр. школа.

Фотографическій снимокъ школы.

№ 1818. Церковно-пр. школа въ дер. Орловкѣ.

1) 1 переплетъ письменныхъ работъ и 2) 10 образцовъ рукодѣльных работъ.

Златоустовскій уѣздъ.

№ 653. Петропавловская двухклассная женская церковно-пр. школа въ г. Златоустѣ.

Историческій очеркъ школы. Планъ зданія—2 экз. Фотографическіе снимки—1) видъ школы, 2) портретъ завѣдующаго, 3) портретъ почетнаго блюстителя школы, 4) I-е отд. школы въ 1904 году, 5) 2 группы учен. на прогулкѣ, 6) Экзаменаціонная коммиссія и ученицы V отд. въ 1907 году. Письменные работы учащихся—3 тетр. Работы по рукодѣлію: салфетка для сахарницы, дорожный мѣшочекъ, дѣтскіе ботинки, 1 пара дѣтскихъ чулокъ, полотенце, цвѣтки.

Мензелинскій уѣздъ.

№ 993. Сарсисъ-Горская церковно-пр. школа.

Планъ школы и письменныя работы учащихся.

№ 302. Мензелинская женская церковно-пр. школа при монастырѣ.

Письменныя работы учениковъ. Рукодѣліе: кружева къ простынѣ, кружева къ полотенцамъ, 3 салфетки «тамбуръ» большого размѣра, 2 салфетки «тамбуръ» малаго размѣра, дѣтскіе башмачки изъ шерсти, полотенце, вышитое по канвѣ, и поддоны подъ чайныя чашки.—Два фотографическихъ снимка.

№ 1001. Сидоровская церковно-пр. школа.

19 тетрадей письменныхъ работъ учащихся. Работы по рукодѣлію: кофта, полотенце, подушка для булавокъ.

Стерлитамакскій уѣздъ.

№ 694. Александровско-Зубовская церковно-пр. школа.

Тетрадь письменныхъ работъ учащихся.

№ 697. Варваринская церковно-пр. школа.

Письменныя работы учащихся.

№ 698. Васильевская церковно-пр. школа.

Письменныя работы учащихся.

№ 695. Мелеузовская церковно-пр. школа.

4 фотографическихъ снимка и письменныя работы учащихся.

№ 693. Церковно-пр. школа въ г. Стерлитамакѣ.

Рукодѣліе: Дѣтскіе чулки и вязаная скатерть.

№ 692. Оедоровская церковно-пр. школа.

Рукодѣліе: Двѣ скатерти, вязаныя крючкомъ.

№ 699. Сергѣевская школа грамоты.

Письменныя работы учащихся.

№ 696. Покровская школа грамоты.

Письменныя работы учащихся.

Уфимскій уѣздъ.

№ 786. Уфимское уѣздное отдѣленіе.

Альбомъ фотографическихъ снимковъ церк.-приход. школъ Уфимскаго у. Описаніе экскурсіи учениковъ Рязановской школы въ Благовѣщенскій заводъ. Краткая историческая записка о Канлинской миссіонерской школѣ.

№ 761. Семеновская двухкл. церковно-пр. школа.

Краткій историческій очеркъ школы, планъ и фасадъ шк. зданій, свѣдѣнія о школьн. садѣ и огородѣ, 4 фотограф. снимка и письменныя работы учащихся.

№ 725. Благовѣщенская женская церковно-пр. школа при женскомъ монастырѣ въ г. Уфѣ.

Планъ школы, 4 фотограф. снимка и три тетради письменныхъ работъ и 2 экземпляра свѣдѣній о рукодѣліи. Рукодѣліе: Птичка для лампы, зайцы, полотенце, салфетка, голубое яйцо, бумажная корзиночка, кружево,

поясъ, двѣ салфетки, кружево, яблоко, кружево, вышивка, перочистка, 2 подушечки, грибы, рыба, салфетка, платокъ носов., кошелекъ, сапожки, бѣл. салфетка, морковь, груша, роз. яйцо, подчасникъ, собака и двѣ кисти винограда. Обучаются вязанью, шитью и вышиванью ежедневно, затрачивается на это около часа времени; материалы для рукодѣлія поступаютъ на средства монастыря.

№ 727. Благовѣщенско-Заводская женская церковно-пр. школа.
4 фотографическихъ снимка и письменныя работы учащихся.

№ 784. Ергольская женская церковно-пр. школа.

Рукодѣльныя работы: 2 полотенца, вышитыхъ по канвѣ двумя крестиками со связанными крючкомъ концами.

№ 726. Калининская женская церковно-пр. школа.

Рукодѣліе: Варежки, перчатки—2 пары, прошивка изъ суровыхъ нитокъ, полотенце, прошивка изъ бѣлой бумаги, кружева 4 экз., вышивка крестомъ, 4 экз. кружевъ, вязаная салфетка, прошивка «кремъ», кружево «кремъ», 2 вышивки изъ кружевъ и вязаная скатерть.

№ 788. Никольская женская церковно-пр. школа въ г. Уфѣ.

Письменныя работы учащихся—1 переплетъ. Экзаменаціонныя работы—1 переплетъ. Планъ школы. 7 фотографическихъ снимковъ.

№ 837. Сумеоновская церковно-пр. школа въ г. Уфѣ.

Письменныя работы учащихся 1 перепл., экзаменаціонныя работы—1 перепл. Историческая записка о школѣ. Планъ школьнаго зданія. 7 фотографическихъ снимковъ.

№ 1113. Успенская церковно-пр. школа въ г. Уфѣ.

Историческая записка о школѣ, планъ и фасадъ школьнаго зданія, 11 фотографич. снимковъ школы и приходскаго храма, классныя и экзаменаціонныя работы учащихся и сборникъ брошюръ «Школьные праздники при Градо-Уфимской Успенской школѣ».

№ 760. Баранцевская школа грамоты.

Письменныя работы учащихся.

№ 728. Кандинская миссіонерская школа грамоты.

Письменныя работы учащихся.

№ 785. Шиповская школа грамоты.

2 фотографическихъ снимка. Работы по рукодѣлію: 3 образца начальной вязки, 7 образцовъ кружевъ и прошивокъ, уголь для наволочекъ, 2 полотенца, вышитыхъ крестомъ.

ХАРЬКОВСКАЯ ЕПАРХІЯ.

Ахтырскій уѣздъ.

№ 1287. Ахтырскій уѣздный наблюдатель церковныхъ школъ.

Отъ одноклассныхъ ц.-пр. школъ г. Ахтырки:

Архангело-Михайловской: 14 тетр. письмен. работъ (1 пер.).

Николаевской церкви: планъ школьнаго зданія, письмен. работы (1 пер.) и 2 фот. снимка.

Соборно-Покровской церкви: письмен. работы (1 пап.) и 2 фот. снимка.

при Свято-Троицкомъ монастырѣ: 2 фот. снимка.

Алексаевской ц.-пр. школы: планъ и фасадъ зданія, письмен. раб. (3 тетр.) въ 1 й папкѣ и по рукодѣлю: 2 полотенца вышитыхъ.

Сл. Краснополя при Преображенской церкви ц.-пр. школы: историческій очеркъ школы и 3 фот. снимка.

Сл. Краснополя при Успенской церкви ц.-пр. школы: 6 фот. снимковъ.

Ясенковской смѣшан. ц.-пр. школы: планъ школьн. зданія, школьная лѣтопись, письмен. работы—3 пер. и 6 фот. снимковъ.

№ 1216. Тростянецкая церковно-пр. школа.

Письменные работы учащихся. По рукодѣлю: полотенце. Рукодѣлю обучаются въ школѣ 73 дѣвочки, учатся вязать, вышивать и дѣлать цвѣты. На занятія по рукодѣлю употребляется 2 часа въ недѣлю, обучаетъ учительница бесплатно.

[Богодуховскій уѣздъ.

№ 1246. Богодуховское уѣздное отдѣленіе.

16 фот. снимковъ вѣшнихъ видовъ ц.-пр. школъ Богодуховскаго уѣзда съ группами учащихся.

№ 1243. Образцовая церковно-пр. школа при Б. Писаревской второкл. школѣ.

Письменные работы учащихся.

№ 1245. Успенская церковно-пр. школа въ г. Богодуховѣ.

Письменные работы учащихся.

№ 1244. Троицкая церковно-пр. школа въ г. Богодуховѣ.

Письменные работы учащихся.

Валковскій уѣздъ.

№ 1188. Одринская церковно-пр. школа.

6 тетрадей письменныхъ работъ, по рукодѣлю: фартучекъ, подушечка для булавокъ, прошивка по тюлю и 2 конца кружевъ къ полотенцу.

Рукодѣлю обучаются изъ 59 учащихся 29 по выработанной Харьк. Епарх. Учл. Совѣтомъ программѣ, подъ руководствомъ отдѣльной учительницы Маріи Чугаевой по 2 часа въ недѣлю, расходуется на рукодѣліе 15 руб. въ годъ изъ мѣстныхъ средствъ.

№ 1116. Свѣжковская церковно-пр. школа.

Тетрадь письменныхъ работъ учениковъ. Рукодѣліе: мѣшочки (4) изъ шелка, 5 полотенецъ «тамбуръ», 4 полотенца, шитыя крестомъ и 1 полотенце строченое.

№ 1939. Александровская церковно-пр. школа.

4 фот. снимка школы и группъ учащихся.

№ 1706. Успенская церковно-пр. школа въ г. Валкахъ.

Письменные раб. учащихся. Рукодѣліе: пара гарусныхъ туфель, кружево (4), прошива къ простынѣ и 3 расшитыхъ полотенецъ. Изъ 102 учащихся рукодѣлю обучаются 48, руководятъ занятіями учительницы школы, средства—мѣстныя (жал. 30 руб.), на занятія употреб. 3 часа въ недѣлю.

№ 1708. Благовѣщенская церковно-пр. школа въ г. Валкахъ.

Рукодѣлія: расшитое полотенце и гарусныя дѣтскія туфли. Изъ 98 учащихся рукодѣлю обучаются 32 дѣвочки, занятіями руководитъ учительница Григорьева, на занятія употребляется 2 часа въ недѣлю.

№ 1709. Коломакская Воскресенская церковно-пр. школа.

Фот. снимокъ — видъ школы съ группой учащихся и письменныя работы (5 тетр.).

№ 1707. Коломакская Успенская церковно-пр. школа.

Письменные работы учащихся (1 тетр.). Рукодѣлие: прошивки (2), концы для полотенца (2), салфеточка и вышивка. Изъ 47 учащихся рукодѣлію обучаются 30 дѣвочекъ, занятіями руководить учительница Василевская, средства мѣстные (8—10 руб.), на рукодѣлія употребляется 2 часа въ недѣлю.

№ 1259. Школа грамоты въ с. Ракитномъ.

2 фот. снимка. Работы по рукодѣлію: 2 салфеточки, полотенце, кружево для полотенца, чайное полотенце. Рукодѣлію обучается 10 дѣвочекъ, обучаетъ учительница школы бесплатно, на занятія еженедѣльно употребляется по 4 часа, на материалы затрачивается до 25 руб. въ годъ.

Волчанскій уѣздъ.

№ 587. Волчанскій уѣздный наблюдатель церковныхъ школъ свящ. А. Чернявскій.

Соборная однокл. въ г. Волчанскѣ: письменныя работы учащихся.

Терновская однокл.: рукодѣлие — 3 пары чулочковъ, рукавичка, 7 чепчиковъ, 4 нагрудника, шитый нагрудникъ, кофта для куклы, полотенце вышитое, 9 образцовъ кружевъ. Изъ 108 учащихся рукодѣлію обучается 45 дѣвочекъ подъ руководствомъ учительницы школы.

№ 3. Ново-Александровская церковно-пр. школа.

Письменные работы учениковъ 3 отд. — диктанты, письменныя работы учениковъ 3 отд. — чистоисаніе. Рукодѣлие: 2 пары ботинокъ — работа учениковъ 3 отд., полотенце, вышитое крестомъ ученицами 3 отд., полотенце съ прошивками — работа ученицъ 3 отд., 1 пара чулокъ — работа ученицъ 3 отд.

Зміевскій уѣздъ.

№ 627. Зміевское уѣздное отдѣленіе.

Андреевская двухклассная школа: фот. снимки — 1 экз., письмен. работы учащихся — 1 тетр., росписание уроковъ.

Андреевская-Воскресенская одноклассная школа: фот. снимки — 1 экз., письменныя работы учащихся — 1 тетр., планъ и фасадъ школьнаго зданія, краткій очеркъ о школѣ.

Зміевская Соборная: 3 фотографическихъ снимка.

№ 629. Борчанская церковно-пр. школа.

3 фот. снимка. Работы по рукодѣлію: дѣтскій фартукъ, полотенце, дѣтская сорочка, образцы ручныхъ первоначальныхъ работъ. Рукодѣлію въ школѣ обучаетъ учительница. Всѣхъ учащихся 60 человекъ, изъ нихъ рукодѣлію обучается 16 человекъ. На рукодѣльные работы тратится изъ мѣстныхъ средствъ до 150 руб. Въ каждомъ отдѣленіи на рукодѣліе употребляется по 3 часа въ недѣлю.

№ 626. Соколовская Успенская церковно-пр. школа.

Письменные работы учащихся — 1 тетр. Работы по рукодѣлію: 1 пар. — чулка ажурные, 9 образцовъ вязальныхъ работъ. Рукодѣлію въ школѣ обучаетъ бесплатно учительница школы. Всѣхъ учащихся въ школѣ 64 человекъ, изъ нихъ рукодѣлію обучается 21 человекъ. На рукодѣліе расходуется изъ мѣстныхъ средствъ. Въ каждомъ отдѣленіи бываетъ по 3 часовыхъ урока въ недѣлю.

№ 648. Чугуевская Николаевская церковно-пр. школа.

Работы по рукодѣлю: незамѣтная заплата, кружево для полотенца, наволочка съ прошивкой, малая вязаная салфетка для сахарницы, 5 вышитых салфетокъ подъ стаканы, вязаный мѣшочекъ, вязаный поддонникъ, вышитое полотенце съ кружевомъ, фартукъ для ученицы, 1 пара чулокъ. Въ школѣ преподается учительницей рукодѣлие, учатся всѣ (62) дѣвочки. На материалъ изыскиваются мѣстные средства. На занятія рукодѣлиемъ употребляется въ каждомъ отдѣленіи по 3 часа въ недѣлю.

№ 649. Чугуевская Покровская церковно-пр. школа.

3 фот. снимка. Работы по рукодѣлю: вязаный дѣтскій чепчикъ, вязаные дѣтскіе башмачки, полотенце съ кружевами и мережкой, полотенце съ кружевами и вышивкой, рубашка для мальчика, рубашка для дѣвочки, вязаная салфетка. Въ школѣ преподается учительницей рукодѣлие. Изъ 80 учаш. обучается рукодѣлю 37 человекъ. На рукодѣльные занятія расходуется изъ мѣстныхъ средствъ 50 руб. Въ каждомъ отдѣленіи бываетъ по 3 часовыхъ урока.

И з ю м с к і й у ѣ з д ѣ .

№ 362. Изюмское уѣздное отдѣленіе.

Фотографическіе снимки: Голодеменской школы—7, Банновской—2, Криволюцкой школы грамоты—1, Протопоповской—1, Шабельской, Рай-Александровской, Былбасовской, Маякской Бѣлянкой—3, Пришибской, Знаменской, Славянской, Троицкой, Куровской—2, Крестовоздвиженской.

№ 360. Барвенковская двухклассная церковно-пр. школа.

Письменные работы учащихся—4 тетр., географическіе рисунки учащихся, фотографическіе снимки.

№ 361. Троицкая г. Славянская церковно-пр. школа.

Письменные работы—3. Въ школѣ преподается рукодѣлие. Рукодѣлю обучаются всѣ 40 дѣвочекъ. Обучаетъ учительница бесплатно. Материалъ для рукодѣлія приобрѣтается на мѣстные средства и на средства учащихся. Занимаются по 2 часа въ недѣлю.

№ 280. Образцовая церковно-пр. школа при Славянской второклассной школѣ.

Письменные работы учащихся, начиная съ 1900 г. по 1901 г., 10 тетрадей въ двухъ папкахъ, альбомъ съ 24 фотографическими снимками школы.

№ 352. Бѣлянская школа грамоты.

Планъ и фасадъ школы, письмен. работы учащихся—4 экз., образцы кружева, гарусный поддонникъ, чулки, плато подъ лампу, тюлевая салфетка, филейная салфетка, кружево тамбурное, воротничокъ—англійскій шовъ раб. Мартень, галстукъ, вязанье тамб., мѣшеч. прозрач. тамб., поддонникъ. Въ школѣ преподается рукодѣлие. Рукодѣлю обучаются всѣ 23 дѣвочки. Обучаетъ учительница бесплатно. Материалъ для рукодѣлія приобрѣтается на средства учащихся. Занимаются по 2 часа въ день. Занимаются по рукодѣлю во вѣбурочное время.

Л е б е д и н с к і й у ѣ з д ѣ .

№ 867. Лебединское уѣздное отдѣленіе.

1) Письменные работы Межиричской н.-пр. школы въ 3 переплеткахъ и 2) 24 фотографическихъ снимка вѣшняго и внутренняго вида н.-пр.

школь Лебединскаго уѣзда: с. Бережекъ — 2, с. Буймера — 1, с. Великаго Исторона — 1, с. Влѣзокъ — 2, г. Лебедина-Георгиевской — 4, г. Лебедина-Троицкой — 1, Крестовоздвиженской, Покровской и Успенской, с. Межирича — 4, с. Михайловки — 3, Сергіево-Анастасіевской, с. Олшаны — 3, Митрофаніевской г. Недригайлова — 2, с. Толстаго — 2.

№ 576. Вознесенская женская церковно-пр. школа въ г. Лебединѣ.

Планъ и фасадъ школьнаго зданія, фотографическіе снимки внѣшняго и внутренняго вида школы, группъ учащихся и учащихся въ различные моменты школьной жизни — 12. Двѣ лиры, украшенныя цвѣтами. Полотенце вышитое — малороссійское. Вышитое полотенце, покрывало на чайникъ, прошива вязаная, два вязаныхъ кружева. Въ Вознесенской школѣ гор. Лебедина обучается рукодѣлю 30 человекъ, обучаетъ учительница общеобразовательныхъ предметовъ названной школы бесплатно. Въ теченіе учебн. курса на обученіе рукодѣлю затрачивается два часа въ недѣлю и расходуетъ на преподаваніе рукодѣлія въ годъ десять рублей. На приобрѣтеніе необходимаго для рукодѣлія матеріала средства жертвуетъ завѣдующій школою.

№ 866. Ворожбянская церковно-пр. школа.

По рукодѣлю: 1) рубаха мужская, 2) полотенце вышитое, 3) кофта, 4) юбка кубовая, 5) фартукъ вышитый и 6) выкройка кофты. Рукодѣлю обучаются 33 дѣвочки, подъ руководствомъ особой модистки, получающей за часовой урокъ 50 коп., въ теченіе года на рукодѣліе затрачивается около 60 часовъ, денегъ расходуетъ до 30 руб., жертвуемыхъ попечительницею школы С. Гуревичъ.

Старобѣльскій уѣздъ.

№ 304. Верхне-Покровская церковно-пр. школа.

Письменные работы учениковъ и 3 фотографическихъ снимка.

№ 762. Бѣловодская Николаевская церковно-пр. школа.

Два фотографическихъ снимка — внѣшній видъ школы и группа учащихся, тетрадь письменныхъ работъ, историческая справка, общая характеристика школы, программа о воскресныхъ праздн. чтеніяхъ и объяснительная къ нимъ записка, въ одной тетради.

№ 303. Боровская церковно-пр. школа.

4 фотографическихъ снимка.

№ 305. Закотянская женская церковно-пр. школа.

Рукодѣліе: малороссійская сорочка, 2 малороссійскихъ полотенца и кусокъ полотна съ программными образцами работъ. Руководитъ занятіями по рукодѣлю особое лицо, на матеріалы изыскиваются мѣстные средства, обучаются дѣвочки вязанью и вышиванью.

№ 306. Старобѣльская женская церковно-пр. школа въ г. Старобѣльскѣ.

Рукодѣліе: два полотенца, вышитыя крестомъ съ кружевами, скатерть, вязаная изъ бумаги, плато подъ лампу, двѣ пары чулокъ, три пары кружевъ бумажныхъ.

№ 307. Булавиновская женская церковно-пр. школа.

Три фотографическихъ снимка. Рукодѣліе: полотенце, рубашка, кружевная салфетка, образцы на холстѣ.

№ 312. Семиковская церковно-пр. школа.

4 фотографических снимка. Рукодѣліе: два полотенца, два передника—бѣлый и черный.

№ 314. Ново-Александровская школа грамоты.

Рукодѣліе: двѣ скатерти, вязаныя крючкомъ, два полотенца съ кружевами, полотенце, вышитое мережкой, прошва, вязаная крючкомъ и два экземпляра кружевъ, вязаныя крючкомъ.

№ 315. Михайловская школа грамоты.

Письменные работы учащихся.

Харьковскій уѣздъ.

№ 328. Харьковское уѣздное отдѣленіе.

Альбомъ фотографическихъ снимковъ школъ Харьковскаго уѣзда, письменныя работы учащихся—1 тетрадь, планы и фасады школьныхъ зданій, историческія записки о школахъ—1 папка, образцы рукодѣльныхъ работъ ученицъ—Алексѣевской, Дергачевской и Пантелеимоновской школъ—2 папки, образцы вышиванія и вязанія Пантелеимоновской школы—1 папка.

№ 117. Образцовая двухклассная при Харьковской дух. семинаріи церковно-пр. школа.

Фотографическіе снимки—4, работы учениковъ по чистописанію, письменныя работы учениковъ по русскому языку, работы учениковъ по арифметикѣ, географическія карты, исполненныя ученикомъ, росписаніе уроковъ.

№ 591. Осиновская церковно-пр. школа въ г. Чугуевѣ.

2 фотографическихъ снимка. Работы по рукодѣлію: вышитое полотенце, дѣтскій фартукъ, вязаныя туфли, вязаныя дѣтскіе ботинки, крышка на чайникъ, начало вязаного одѣяла, вязаная салфетка, вязаный рабочій мѣшокъ, вязаная наволочка, вязаная головная косынка, дѣтская рубашка. Въ школѣ ведутся занятія по рукодѣлію. Изъ 121 учаш. дѣвоч. рукодѣлію обучаются 65. Занятіями руководить учительница школы бесплатно. На ремесленныя занятія изыскивается изъ мѣстныхъ средствъ рублей до 20. На занятія рукодѣліемъ употребляется по 3 часа въ недѣлю въ каждомъ отдѣленіи.

ХЕРСОНСКАЯ ЕПАРХІЯ.

№ 351. Образцовая школа при Епарх. женск. училищѣ въ г. Одессѣ.

Классное росписаніе, списокъ учебниковъ и учебныхъ пособій, краткая историческая записка, письменныя работы. Рукодѣліе: образцы вязанія и шитья, дѣтская рубашка, 4 вышитыя салфетки, дорожка на столъ, полотенце, вязаное одѣяло.

Александрійскій уѣздъ.

№ 888. Краснопольская церковно-пр. школа.

По ткацкому ремеслу: гардины, малороссійскіе рушники, фартуки, полушерстяная матерія, скатерть льняная, чайныя салфетки льняныя—6, полотенецъ льняныхъ личныхъ—6, столовыя салфетки льняныя—6, коврики шерстяные—3, шерстяная матерія—5½ арш., шерстяная матерія—6 арш., сарцинка—25 арш., платки полушерстяныя 4 шт., парусина полу-

льняная—3 арш., шарфы бумажные—3 шт. Окончившіе школы ученики и ученицы, по желанію, поступаютъ на два года въ прядильно-ткацкое отдѣленіе при школахъ, гдѣ ихъ обучаютъ прясть, готовить основу, ткать всевозможныя матеріи, гладкія и узорныя. Число всѣхъ учащихся въ школахъ 93, изъ нихъ обучаются ремеслу 4 мальчика и 2 дѣвочки. Руководить занятіями особая учительница, получившая специальную подготовку въ прядильно-ткацкой школахъ Елисаветградскаго земства; вознагражденія получаетъ по 10 руб. въ мѣсяцъ, квартиру съ отопленіемъ и освѣщеніемъ. Ткацкое отдѣленіе при школахъ содержится на слѣдующія средства: отъ Александрійскаго уѣзднаго земства—170 рублей; отъ Херсонскаго Епархіальнаго Училищнаго Совѣта—50 рублей. Занятія въ школахъ по ткацкому отдѣленію весь учебный годъ, причемъ учебный день начинается въ 9 часовъ утра и продолжается до 3-хъ часовъ дня. Приготовленныя ткани продаются въ школахъ же; заказы принимаются въ томъ случаѣ, если работа эта не нарушитъ общей программы занятій.

Ананьевскій уѣздъ.

№ 1269. Ананьевское уѣздное отдѣленіе.

Церк.-прих. школа с. Ахмечетки: рукодѣліе: образцы вышиванья—2 гладью по канвѣ, 8 въ крестикъ по канвѣ, 1 иглой мережка, 3 вязаныхъ кружева, 2 чулка.

Касперовская церк.-приход. школа въ г. Ананьевѣ: рукодѣлье:—7 образцовъ метанія петель и 18 вышиваній въ крестикъ.

Степановская церк.-прих. школа: тетрадь письменныхъ работъ.

Церк.-прих. школа Березовки: тетрадь письменныхъ работъ.

Церк.-прих. школа с. Гайдрабуры: 2 фотографич. снимка и тетрадь письменныхъ работъ

Церк.-прих. школа въ дер. Селивановкѣ: фотографическій снимокъ школы.

Церк.-прих. школа Николаевского собора гор. Ананьева: два фот. снимка.

Церк.-прих. школа Касперо-Богородичной церк. г. Ананьева: 2 фот. снимка.

Церк.-прих. школа Успенской церк. г. Ананьева: два фотографич. снимка.

Школа грамоты М. Вазегоцулово, Ананьев. у.: тетрадь письмен. работъ.

№ 1193. Врадѣвская 1-я церковно-пр. школа.

Проектъ на постройку школьнаго зданія. Письменныя работы учаш. (3 перепл.), 2 фотографич. снимка.

Вериславскій уѣздъ.

№ 174. Бизюковская двухклассная при Григорьево-Бизюковомъ монастырѣ церковно-пр. школа.

17 фотографическихъ снимковъ; приборы, изготовленные учениками школы—приборъ для наблюденія линейнаго расширенія твердыхъ тѣлъ, штативъ, молотокъ, ложка, 2 лопаточки для тѣста, ножъ, ключикъ, отвѣрка, кольцо для ручекъ, кронъ-циркуль, дверная ручка, 4 переплета.

Одесскій уѣздъ.

№ 1964. Алексѣевская двухклассная церковно-пр. школа.

Письменныя работы учащихся въ одномъ переплетѣ.

№ 851. Вхоіерусалимская церковно-пр. школа въ г. Одессѣ.

Работы по рукодѣлію: 4 экземпляра первоначальныхъ работъ—вышиваніе крестомъ, 2 экземпляра вышиванія крестомъ болѣе сложныхъ узоровъ, 2 полотенца, шитыхъ крестомъ, 4 экземпляра первоначальныхъ работъ—вязанье крючкомъ, полотенце съ кружевами и прошвой, 2 сорочки и образцы первоначальныхъ швовъ, 1 экземпляръ—пришиванія заплатъ, выметки петель и штопки, 2 экземпляра мережки, 2 экзempl. кокетки, подчасники, сумочки, плато подъ лампу, вязаное крючкомъ, плато подъ подсвѣчники, 5 вязаныхъ гарусныхъ поясовъ, образцы вязанія чулокъ, образцы гарусной работы.

№ 122. Коренихская церковно-пр. школа.

Планъ и фасадъ школьнаго зданія, 21 образецъ переплетовъ, коробка съ разрѣзными нотными знаками наклейки учащихся.—Въ школѣ преподается переплетное ремесло: сшиваніе, брошюровка, переплеты, папки, обрѣзка, переплеты съ корешками коленкоровыми и кожаными. Всѣхъ учащихся 45 изъ нихъ 8 обучаются переплетному ремеслу. Обучаетъ ремеслу учитель бесплатно. На необходимый матеріалъ выдается отъ церкви и отъ церковно-приходскаго попечительства 10 р. въ годъ. На покупку переплетныхъ инструментовъ отдѣленіемъ ассигновано 15 р. На занятія ремеслами употребляется 2 часа въ недѣлю. Обученіе переплетному ремеслу ведется съ цѣлью переплести учебники и книги церковно-приходской школы, а также книги и періодическія изданія, пріобрѣтенныя для мѣстной церкви. Заказовъ частныхъ школа не принимаетъ.

№ 1893. Николаевская церковно-пр. школа въ с. Бѣляевкѣ.
Копія плана школы и три фотографич. снимка.

№ 1897. Срѣтенская женская церковно-пр. школа въ г. Одессѣ.
Письменные работы (1 тетрадь).

№ 1965. Михайловская школа грамоты въ г. Одессѣ.

Общая тетрадь по рисованію, 3 тетради способныхъ учениковъ, 15 рисунковъ масляными красками, 5 фотографическихъ снимковъ школы. Рукодѣліе: шапка, сумка, салфетка, тюль, канва, образцы—кружевъ, вязанья, головного платка, теплыхъ вещей, кофты и капора.

Тираспольскій уѣздъ.

№ 256. Тираспольское уѣздное отдѣленіе.

5 фотографическихъ снимковъ Парканскихъ мужской и женской школъ; 46 письменныхъ работъ—Парканскихъ мужской и женской школъ, Коротнянской и Красногорской мужскихъ школъ. Рукодѣльные работы Парканской женской школы: 2 плетеныхъ сумки, 2 вышитыхъ утиральника, 2 кусочка полотна первоначальныхъ работъ по вышивкѣ

№ 607. Демидовская жен. церковно-пр. школа.

Рукодѣліе: вязаная гарусная салфетка, вышитая гладью салфетка, двѣ фальдекосовыхъ салфетки и вязаный гарусный шнурокъ.

№ 608. Образцовая школа при Демидовской второклассной школѣ.

9 тетрадей письменныхъ работъ учащихся.

№ 609. Антоновская церковно-пр. школа.

6 тетрадей письменныхъ работъ учащихся.

ХОЛМСКАЯ ЕПАРХІЯ.

№ 39. Образцовая одноклассная церковно-пр. школа при Холмской дух. семина. въ г. Холмѣ.

12 фотографическихъ снимковъ; планъ школьнаго помѣщенія: 12 тетрадей письменныхъ работъ учащихся; историческая записка о состояніи школы за время съ 1888 по 1908 г.г.; извлечение изъ школьной дѣтописи; планы уроковъ, данныхъ практикантами-воспитанниками VI кл. Холмской духовной семинаріи въ школь; 2 недѣльныхъ росписанія уроковъ въ школь.

Замостскій уѣздъ.

№ 435. Замостское уѣздное отдѣленіе.

Письменные работы учащихся изъ 15 школъ Замостскаго и Грубешовскаго уѣздовъ—6 тетр. 3 фотографическихъ снимка изъ Болонской Братской школы, 1 снимокъ изъ Дубенской женской школы. Работы по рукодѣлію: изъ Забытовской школы—вышитое полотенце; изъ Вепрецкой школы—вышитое полотенце, вязаный платокъ, шарфъ цвѣтной изъ гаруса, черный вязаный шерстяной платокъ; изъ Діаконовской школы—вышитое полотенце, туфельки для часовъ, книжечка для визитныхъ карточекъ, коверъ изъ сукна; изъ Чешинской школы—икона, на полотнѣ вышитая изъ Пневокской школы—дѣтскія вязаныя туфли, 2 кружева, вышитый фартукъ, вязаная салфетка; изъ Шпиколосской школы—веревочная сумка, коверъ подъ ноги; изъ Городловской школы—подставка подъ лампу, фартукъ изъ кружевъ и прошивъ, 2 вышитыхъ полотенца, 3 кружева, нарукавники, подушечка для игловокъ, игольникъ изъ матеріи; изъ Яностровской школы—подушечка для булавокъ, нагрудникъ дѣтскій; изъ Кастановской школы—кошечка для бѣлья; изъ Вишенской школы—вышитое полотенце изъ Скригичинской школы—подушечка для работъ; изъ Болонской школы—32 образчика вышивокъ; изъ Дубенской школы—соломенный коверъ; изъ Красненской школы грамоты—подушка на диванъ; изъ Березинской ц.-п. школы: тетрадь письменныхъ работъ учащихся; изъ Александрово-Краснинской ц.-п. шк.: двѣ тетради письменныхъ работъ.

№ 1379. Топольцеская церковно-пр. школа.

Историческая записка о школь, 4 снимка внѣшняго вида школы, описаніе школьнаго праздника и письменныя работы учащихся. По переплетному ремеслу: переплеть учебника по ариѳметикѣ.

Бѣльскій уѣздъ.

№ 606. Загоровскія муж. и жен. церковно-пр. школы.

Письменные работы учащихся. Рукодѣліе: (женской шк.) полотенце, вышитое крестомъ. Рукодѣлію обучаются 33 ученицы, по 6 час. въ недѣлю.

№ 897. Лобачевская церковно-пр. школа.

Два фотографическихъ снимка школы, 2 тетради письменныхъ работъ учащихся.

№ 898. Болотковская церковно-пр. школа.

2 фотографическихъ снимка школы, 8 тетрадей письменныхъ работъ учащихся. Рукодѣліе: корзинка для рукодѣлій, вязаная салфетка.

№ 1780. Долгобродская женская церковно-пр. школа.

Работы по рукодѣлю—пелена на аналой, вышитая по канвѣ разноцвѣтными нитками.

Константиновскій уѣздъ.

№ 1786. Палиновская церковно-пр. школа.

25 тетрадей письменныхъ работъ учащихся.

№ 1784. Хлопковская церковно-пр. школа.

Два фотографическихъ снимка внутр. и внѣшн. виды школы. Историческая записка о школѣ.

Томашовскій уѣздъ.

№ 826. Мазильская церковно-пр. школа.

11 тетрадей письменныхъ работъ учащихся.

Холмскій уѣздъ.

№ 1574. Цыцковская женск. церковно-пр. школа.

Рукодѣліе: вышитое полотенце, тетрадь съ образцами вязаній, дѣтскіе чулки, вязаные дѣтскіе башмачки, рукавицы, образецъ шитья.

ЧЕРНИГОВСКАЯ ЕПАРХІЯ.

№ 1681. Образцовая школа при дух. сем. въ г. Черниговѣ.

Письменные работы учащихся—1 пер. Характеристики учениковъ, составлен. воспитанниками дух. сем.—1 пер. Фотографическіе снимки—2.

Борзенскій уѣздъ.

№ 635. Евлашовская школа грамоты.

4 фотографическихъ снимка, 6 листовъ чистописанія учениковъ I и II группы. Рукодѣліе: полотенце, вышитое ученицами.—Обученіе рукодѣлю введено 2 года тому назадъ, преподаетъ учительница бесплатно, матеріаль покупается на средства завѣдующаго, на рукодѣліе отведено 2 часа въ недѣлю.

№ 636. Комаровская церковно-пр. школа.

Двѣ фотографіи, четыре тетради письменныхъ работъ; работы по рукодѣлю: 4 пары чулокъ два полотенца, вышитая полоска, 2 косоворотки, 3 букетика цвѣтовъ.—Рукодѣлю обучаетъ учительница, занимаясь имъ по три часа въ недѣлю и получая вознагражденіе въ количествѣ 10—15 рублей въ годъ изъ мѣстныхъ средствъ Епархіальнаго Училищнаго Совѣта.

№ 632. Фастовцевская церковно-пр. школа.

Восемь тетрадей письменныхъ работъ. Въ школѣ обучаетъ рукодѣлю учительница, занимаясь безвозмездно въ теченіе двухъ недѣльных часовъ.

Глуховскій уѣздъ.

№ 269. Анастасіевско-Николаевская церковно-пр. школа.

Планъ школьнаго зданія, 3 фотографическихъ снимка, письменныя работы.

№ 214. Березовская церковно-пр. школа.

Письменные работы въ 1 переплетѣ, 4 фотографическихъ снимка.

№ 1988. Гамалѣвская церковно-пр. школа.

3 фотогр. снимка школы съ груп. учащихся, письменныя работы учащихся, описаніе школы и школьнаго праздника—елки, списокъ и образцы записей бывш. учениковъ школы—все въ одномъ переплетѣ.

№ 1282. Дубовичская церковно-пр. школа.

Рукодѣліе: дѣтск. бѣлый фарукъ, дѣтск. кофточка, мужск. бѣл. рубаха.

№ 54. Полошская женская церковно-пр. школа.

2 фотографическихъ снимка; работы по рукодѣлію: 1 пара вязаныхъ дѣтскихъ чулокъ, 2 чайныхъ салфетки, 10 чайныхъ салфетокъ изъ парусины, 3 полоски, шитыя крестомъ для отдѣлки бѣлья; 4 образчика кружевного вязанья.

Конотопскій уѣздъ.

№ 396. Конотопское уѣздное отдѣленіе.

Отъ Грабской школы грамоты съ двухгодичнымъ курсомъ: 1 классное росписаніе уроковъ, 11 тетрадей письменныхъ работъ.

Отъ Поповской школы грамоты неорганизованной: 1-классное росписаніе, 4 тетради письменныхъ работъ.

Отъ Шаповаловской церковно-приходской школы: 10 тетрадей письменныхъ работъ.

Отъ Семяновской женской одноклассной ц.-прих. школы: 1 классное росписаніе, 8 тетрадей письменныхъ работъ, 2 образца рисованія, 1 краткая историческая записка о Семяновской школѣ. Работы по рукодѣлію: 1 манишка мужской рубашки, 1 вставка для рукава женской рубашки, 1 мережка, 1 рукавъ малороссійской женской рубашки, 1 манишка мужской рубашки и 1 экз. первоначальныхъ работъ по рукодѣлію.

Отъ Успенской г. Конотопа цер.-прих. школы: 2 фотографическихъ снимка.

Отъ Соборной ц.-прих. школы г. Конотопа: 2 фотографическихъ снимка.

Отъ Вознесенской ц.-прих. школы г. Конотопа: 2 фотографическихъ снимка.

Отъ Николаевкой ц.-прих. школы г. Конотопа: 2 фотографическихъ снимка, 16 тетрадей письменныхъ работъ, 1 классное росписаніе.

№ 397. Бахмачская двухклассная желѣзнодорожная церковно-пр. школа.

12 тетрадей письменныхъ работъ, 15 образцовъ рисованія. Работы по дереву: 1 лѣсенка для цвѣтовъ, 1 колышекъ квадратный для цвѣтовъ, 1 квадратная линейка, 1 круглый колышекъ, 1 экз. ярлычка, 1 экз. матушки, 1 вѣшалка для платья, 1 скалка, 1 ручка для молотка, 1 лопатка для тѣста, 2 ножа для бумаги, 1 лопатка для масла, 1 линейка, 1 солонка, 1 лодочка для карандашей, 2 доски подъ хлѣбъ, 1 совочекъ, 1 пара треугольниковъ, 1 пестикъ, 1 служка, 1 топорище, 1 кіалка, 1 ручка для стамески, 1 вѣшалка, 1 ручка для напилка, 1 грибокъ точеный, 1 наугольникъ, 1 линейка чертежная, 1 солонка, 1 экз. образцовъ рѣзбы: бордюры и звѣздочки, 1 ложка деревянная, рамка, 1 рубанокъ. Работы по картону: 1 квадратикъ, 1 четырехугольникъ, 1 табличка для росписанія занятій, 1 альбомчикъ, 1 волшебная книжка, 1 табличка съ отрывными листочками, 1 треугольникъ, 1 шестиугольникъ, 1 восьмиугольникъ, 1 плато подъ лампу, 1 переплетъ на завязкахъ, 1 переплетъ съ корешкомъ, 1 переплетъ тетради, 1 коробка безъ крышки, 1 коробка съ крышкой, 1 кубикъ,

2 призмы, 1 коробка для перчатокъ, 1 футляръ для книги, 1 коробка для почтовыхъ марокъ, 1 тарелочка для карточекъ, 1 коробка для почтовой бумаги, 1 коробка для носовыхъ платковъ, 1 рамка, 1 коробка для визитныхъ карточекъ, 1 коробка для конвертовъ, 1 шкатулка.

Козелецкій уѣздъ.

№ 561. Хрещатинская женская церковно-пр. школа.

Два фотографическихъ снимка школы и письменныя работы учащихся.

№ 383. Христо-Рождественская школа грамоты.

Письменныя работы въ двухъ переплетяхъ.

Новгородсѣверскій уѣздъ.

№ 1359. Богдановская церковно-пр. школа.

Письменныя работы учащихся въ одной тетради.

№ 1881. Ковпинская церковно-пр. школа.

Тетрадь письменныхъ работъ учащихся.

№ 1889. Кривоносковская церковно-пр. школа.

Письменныя работы учащихся и работы по рисованію.

№ 1882. Церковно-пр. школа с. Жоравки.

Письменныя работы учащихся.

№ 1883. Церковно-пр. школа м. Орловки.

Письменныя работы учащихся.

№ 1888. Церковно-пр. школа въ с. Печенюгахъ.

Планъ школьнаго зданія и историческая записка о школѣ.

№ 1885. Церковно-пр. школа с. Старога Жадова.

Письменныя работы учащихся.

№ 1887. Церковно-пр. школа при Соборно-Успенской цер.

Планъ школьнаго зданія и письменныя работы учащихся.

№ 1361. Церковно-пр. школа м. Серединой-Буды.

Письменныя работы учащихся въ одной тетради.

Новозыбковскій уѣздъ.

№ 612. Братская женская церковно-пр. школа въ г. Новозыбковѣ.

Тетрадь письменныхъ работъ учащихся.

№ 614. Бѣлоколодезская церковно-пр. школа.

Письменныя работы учащихся.

№ 611. Злынковская церковно-пр. школа.

Планъ и фасадъ школьнаго зданія.

№ 613. Каменская женская школа грамоты при Камен. жен. монастырѣ.

Письменныя работы учащихся.

№ 617. Карповская церковно-пр. школа.

Планъ и фасадъ школьнаго зданія.

№ 618. Климовская церковно-пр. школа съ курсами для взрослыхъ.

Руководѣіе: дамская рубашка, ночная кофточка и верхняя блузка. При одноклассной церковно-приходской школѣ руководѣльные классы для взрослыхъ. Обучается руководѣію 41 дѣвица. Трехлѣтній курсъ. Обучаетъ окончившая профессиональную школу Елизавета Соколова съ окладомъ въ 240 руб. въ годъ отъ попечителя школы. Занятія въ послѣобѣденное время отъ 3-хъ до 8 часовъ вечера. Деньгъ расходуется на преподаваніе руководѣлія 300 руб. въ годъ.

№ 616. Спиридоново-Будская церковно-пр. школа.

Руководѣіе: чулки, образцы работъ по вязанью, салфетка и наволочка съ образцами швовъ.

№ 615. Митьковская церковно-пр. школа.

Письменные работы учащихся.

Нѣжинскій уѣздъ.

№ 1219. Введенская женск. церковно-пр. школа при женскомъ монастырѣ въ г. Нѣжинѣ.

Историческая записка о школѣ 1. Письмен. раб. учащихся—1 пер. Руководѣіе: полотенецъ вышитое, кружево, воски.—Обучаются руководѣію 42 дѣв. Обучаетъ послушница монаст. Анна Присницкая; на обученіе въ теченіе учебн. года употребляется 142 часа; на матеріалъ расходуется 10 руб. въ годъ.

Остерскій уѣздъ.

№ 109. Бобруйская церковно-пр. школа.

Чистописаніе.

№ 112. Церковно-пр. школа въ с. Боркахъ.

Чистописаніе.

№ 110. Булаховская церковно-пр. школа.

Чистописаніе.

№ 115. Гоголевская церковно-пр. школа.

Фотографическіе снимки—3; по руководѣію: обшлагъ мужской сорочки — 2, вставка въ женскую сорочку, грудь мужской сорочки—2, вышивка по полотну (мережка), грудь мужская (мережка), мережка.

№ 105. Кухмистерская слободская школа грамоты.

Чистописаніе и 2 фотографическихъ снимка.

№ 107. Церковно-пр. школа въ м. Лѣткахъ.

2 фотографическихъ снимка; по руководѣію: полотенецъ.

№ 114. Омельяновская церковно-пр. школа.

Фотографическій снимокъ.

Сосницкій уѣздъ.

№ 1602. Сосницкое уѣздное отдѣленіе.

Фотогр. снимки пер.-прих. школь: 1) с. Александровки, 2) с. Даниловки, 3) с. Киселевки, 4) с. Кирѣевки, 5) м. Мены, 6) с. Пекарева, 7) с. Спасскаго и 8) м. Холмовъ.

Суражскій уѣздъ.

№ 1330. Клинцовская при единовѣрч. Возн. ц. двухклас. женская церковно-пр. школа.

Рукодѣліе: суконное зимнее пальто, суконная весен. кофточка и къ нимъ выкройки, коричневое формен. платье, бѣлый холщевый формен. передникъ, женская сорочка изъ халата, мужская ситцевая сорочка, мужскія кальсоны изъ халата, дѣтск. ботиночки, вязан. изъ гаруса, двѣ вязан. салфетки изъ бѣлыхъ витокъ, три наконечника для полотенецъ изъ нитокъ, парусиновая дорожка, вышитая цвѣтной бумагой; два полотенца, вышитыя русскимъ швомъ, дѣтское одѣяльце, сшитое изъ остатка суконъ, вышитое въ крестикъ; суконный коверъ, сшитый изъ остатковъ и обрѣзковъ сукна, вышитый гарусомъ въ крестикъ; закладка для св. Евангелія, вышитая шелкомъ въ крестикъ; образчикъ швовъ мережки и др. работъ, выполненныхъ каждой дѣвочкой. Краткая записка о школѣ.— Преподаваніе рукодѣлія введено въ 1904 г. при чемъ въ основу преподаванія женск. рукодѣльн. раб. положенъ принципъ дать дѣвочкѣ возможность, окончивъ курсъ школы, примѣнить самостоятельно школьн. познанія къ домашней жизни: скроить себѣ и для семьи простое платье, сшить бѣлье и простую верхнюю одежду, перешить изъ стараго повошеннаго платья дѣтямъ кофточки, заштопать и починить верхнее. Попечительница жертвуетъ ежегодно 400 арш. Г. Нарышкинъ жертвуетъ остатки 50 арш.

Черниговскій уѣздъ.

№ 141. Черниговская при Кафедральномъ Соборѣ женская церковно-пр. школа.

Письменные работы ученицъ, 4 фотографическихъ снимка, историческая записка. Рукодѣліе: наволочка, передникъ, 2 сорочки дамскихъ, полотенце, манишка для мужской рубашки, подушка, покрывало на чайникъ, галстукъ, футляръ для гребенки, салфетка на сахарницу, саше для носового платка.— Рукодѣлію обучаетъ учительница А. А. Богословская, за что получаетъ 5 руб. въ мѣсяцъ; въ недѣлю бываетъ 2—3 урока. Въ текущемъ году обучалось рукодѣлію 22 уч., на матеріалъ расходуется ежегодно 20 руб. Занятія по рукодѣлію: шитье на рукахъ, шитье на машинѣ, вышиваніе по канвѣ крестомъ, шитье мережекъ, вязаніе крючкомъ, элементарная кройка бѣлья и нѣкоторыя изящныя работы.

№ 1820. С. Полуботокъ смѣшан. церковно-пр. школа.

Тетради письменныхъ работъ учащихся и 2 фотографич. снимка.

№ 1838. Вознесенская церковно-пр. школа въ г. Черниговѣ.

Образцы письменныхъ работъ (5 образц.) и фотографическій фазсадъ школьнаго зданія.

ЯРОСЛАВСКАЯ ЕПАРХІЯ.

№ 968. Образцовая школа при Ярославской духов. семинарии.
Планъ и фасадъ школьнаго зданія, четыре фотографическихъ снимка,
9 тетрадей письменныхъ работъ, историческая записка о школѣ, шкельная
лѣтопись.

Даниловскій уѣздъ.

№ 248. Бабуриная церковно-пр. школа.

Планъ школы, письменныя работы учащихся.

№ 254. Богословско-Захарьинская церковно-пр. школа.

Фотографическій снимокъ шкельнаго зданія.

№ 255. Вятская смѣшанная церковно-пр. школа.

Письменныя работы учащихся.

№ 253. Гужевская церковно-пр. школа.

Фотографическій снимокъ шкельнаго зданія.

№ 249. Глазовская церковно-пр. школа.

Историческій очеркъ, выпись изъ школьной лѣтописи, письменныя
работы; по рукодѣлю: вязаная салфетка для шкатулки, вязаные концы
къ полотенцу, тоже, строчная прошивка для полотенца, шитое тамбуромъ
полотенце, шитое по тамбуру чайное полотенце; пробная работа по там-
буру, 1 пара чулокъ.

№ 251. Зимасовская церковно-пр. школа.

Копія плана школьнаго зданія, фотографическій снимокъ школьнаго
зданія, образцы рукодѣльныхъ работъ.

№ 250. Ильинская въ Лугахъ церковно-пр. школа.

Лѣтопись школы, планъ и фасадъ школы, письменныя работы.

№ 252. Новополевская церковно-пр. школа.

Историческій очеркъ школы.

№ 1808. Покровская церковно-пр. школа въ Буньковѣ.

Письменныя работы учащихся (5 тетрадей).

№ 1809. Михалевская школа грамоты.

Письменныя работы учащихся (1 тетрадь).

Мологскій уѣздъ.

№ 1126. Аванасіевская церковно-пр. школа.

12 тетрадей письменныхъ работъ учащихся.

№ 1060. Захарьинская женская церковно-пр. школа.

Письменныя работы учащихся—одна тетрадь.

№ 1125. Красносельская церковно-пр. школа.

Письменныя работы учащихся—одна тетрадь.

№ 1. Некоузская женская церковно-пр. школа.

2 фотографическихъ снимка; письменныя работы учащихся; описа-
ніе школьныхъ праздниковъ; афиша и программа духовнаго концерта.—Руко-
дѣліе: сумочка изъ коленкора; подставка для писемъ изъ шерсти; подставка
для карточекъ изъ нитокъ; 2 салфетки чайныхъ, вышитыя крестомъ; 1 пара

перчатокъ; экранъ на лампу; 2 розетки изъ цвѣтной бумаги; вѣтка лилій; вѣтка гортензій на лампу; перочистка.

№ 1059. Устье-Маткомская церковно-пр. школа.

Письменные упражненія учениковъ старшаго отд.—въ одной тетради.

Пошехонскій уѣздъ.

№ 48. Матвѣевская церковно-пр. школа.

Планъ школы на картонѣ и на томъ же картонѣ 4 фотографіи, письменныя работы учащихся—9 тетрадей въ одномъ переплетѣ, школьная лѣтопись и описаніе школьныхъ праздниковъ въ одномъ переплетѣ. По руководѣнію: вышитое крестомъ полотенце, программные образцы шитья, вышиванія и вязанія, пара чулокъ, вязаныхъ на спицахъ.

Ростовскій уѣздъ.

№ 133. Селищенская двухклассная церковно-пр. школа.

Альбомъ фотографическихъ снимковъ съ планомъ школы, письменныя работы учащихся, историческая записка о школѣ.

№ 742. Ростовское уѣздное отдѣленіе.

Гвоздевская одноклассная школа: планъ школьнаго зданія, двѣ фотографіи, письменныя работы учащихся, краткій историческій очеркъ, копія школьной лѣтописи.

Филимоновская одноклассная школа: 2 переплета письменныхъ работъ учащихся, копія школьной лѣтописи.

Михайловская одноклассная школа: 12 тетрадей письменныхъ работъ учащихся, работы по руководѣнію: два мѣшочка, носовой платокъ, двѣ салфетки, два пояска, два кружева.

Угличскій уѣздъ.

№ 162. Архангельская, что въ Бору, церковно-пр. школа.

Письменные работы учениковъ (въ переплетѣ).

№ 231. Богоявленская при монастырѣ церковно-пр. школа.

Планъ школы, фотографическая группа, письменныя работы, историческая записка о школѣ, программные образцы работъ по руководѣнію, вышитая салфетка.—Обученіе руководѣнію введено въ школѣ съ 1897 г. Обучаются руководѣнію 88 дѣвочекъ, подъ руководствомъ двухъ учительницъ—монахинь Угличскаго Богоявленскаго монастыря; на руководѣніе отведено каждой учительницѣ по 2 ч. въ недѣлю. Средства на покупку матеріаловъ (около 25—30 руб.) отпускаются монастыремъ. Ученицы учатся вязать чулки, рукавички, салфетки, кофточки, шить носильное и постельное бѣлье, вышивать полотенца, салфетки и пр. Сработанныя вещи поступаютъ въ пользу монастыря и ученицъ.

№ 230. Николо-Сухопрудская церковно-пр. школа.

Руководѣніе: 9 образцовъ руководѣній, образецъ вязанаго покрывала, 3 салфетки, сорочка дѣтская, наволочка на подушку, 11 образцовъ тамбурныхъ работъ, сорочка мужская, матиэ, блузочка дамская, драпировка оконная, дорожка для комода, полотенце, накидка на подушку, плато и образцы, плато и образцы вязаній, полотенце и образцы, сорочка дамская съ образцами работъ.

№ 550. Угличское уѣздное отдѣленіе.

Отъ одноклассныхъ ц.-пр. школъ:

Архангельско-Становской—5 тетрадей письмен. работъ. учащихся

Золоторучьевской—10 тетрадей письменныхъ работъ.

Пятницко-Большесельской—4 тетради письм. работъ.

14 фотографическихъ снимковъ зданій церковныхъ школъ (въ одной папкѣ).

№ 1331. Ивановскій В. И., попечитель Вескинской двухкл. церковно-пр. школы.

Модель уменьшеннаго вдвое комнатнаго показнаго улья системы Дадава—съ краткими свѣдѣніями о пасѣкѣ и съ фотографіей пасѣки. Фотографическіе снимки нѣкоторыхъ моментовъ школьной жизни, а также зданій и мѣстностей села Вески—7экз. Печатныя изданія, имѣющія отношеніе къ школѣ и селу—10 названій; письменныя работы учащихся Вескинской школы—въ 1 переплетѣ.

ОТДѢЛЪ ВТОРОЙ.

Учительскія церковныя школы.

Подъотдѣлы: а) школы второклассныя, б) школы церковно-учительскія, в) другіе виды подготовки учащихся для церковныхъ школъ.

АРХАНГЕЛЬСКАЯ ЕПАРХІЯ.

№ 1661. Архангельскій Епархіальный Наблюдатель церковныхъ школъ Н. Д. Козминъ.

Островлянская втор. школа, Арханг. у.: тетрадь письменныхъ работъ, тетради для метеорологическихъ наблюдений учениковъ школы, вѣдомость о наблюденияхъ, планъ, фасадъ и разрѣзъ шк. зданія, фотографическій снимокъ внѣш. вида школы.

Концегорская втор. школа, Шенкур. у.: фотографическій снимокъ внѣш. вида школы.

Сизябская втор. школа, Печорск. у.: фотографическій снимокъ внѣш. вида школы.

Списокъ учебниковъ, учебныхъ и наглядныхъ пособій, употребляемыхъ во второклассныхъ школахъ Архангельской еп.; краткія свѣдѣнія объ общежитіяхъ при второклассныхъ школахъ Архангельской епархіи.

Шенкурскій уѣздъ.

№ 1140. Концегорская второклассная школа.

Письменные работы учащихся второклассной и образцовой при ней школы, фотографическіе снимки второклассной школы—4.

Холмогорско-Пинежскій уѣздъ.

№ 1210. Холмогорско-Пинежское отдѣленіе.

Краткосрочные пѣвческіе курсы при Челмохотской ц.-п. школѣ въ 1902 г. (записка).

АСТРАХАНСКАЯ ЕПАРХІЯ.

№ 1028. Астраханскій Епархіальный Наблюдатель А. Н. Лѣтницкій.

Капустиноярская второклассная школа: 1) историческая записка о школѣ, 2) 11 фотографическихъ снимковъ, 3) 3 образца свидѣтельствъ и похвальныхъ листовъ для учащихся, 4) образецъ общей вѣдомости объ успѣхахъ и поведеніи учениковъ и 5) образецъ приходо-расходной книги

школы и 6) брошюра о посѣщеніи преосвященнымъ Георгіемъ школы на экзаменахъ.

Астраханскіе временные педагогическіе курсы для учителей и учительницъ ц. школъ Астраханской епархіи въ 1902 г. и 1908 г. (2 экз.), 2 расписанія занятій на педагогическихъ курсахъ.

Черноярскій уѣздъ.

№ 1031. Солодниковская второклассная школа.

1) 2 плана и фасадъ школы, 2) историческая записка о школѣ, 3) новооткрытая второклассная ц. школа въ селѣ Солодникахъ. Свящ. Цендровскій, 4) освященіе—церкви школы въ с. Солодникахъ, 5) общежитіе Солодниковской второклассной школы, 6) 10 фотографическихъ снимковъ и 7) 2 тетради письменныхъ работъ.

БЛАГОВѢЩЕНСКАЯ ЕПАРХІЯ.

Амурская область.

№ 1736. Черемховская второклассная школа.

Фотографическіе снимки—4, планъ школы, 5 тетрадей черченія по геометріи, письменныя раб. учащихся—9 тетр., пять географическихъ чертежей.—Колодка къ рубанку, топорище, ручка къ молотку, аршинъ, оконная рама (модель), столъ круглый (модель), столъ прямоугольный (модель), табуретка (модель), скалка, мѣшалка, совокъ, ножъ для бумаги, линейка; по шорному производству: хомутъ фаэтонный, сѣделка фаэтонная, шлея фаэтонная, уздечка фаэтонная, хомутъ рабочій, сѣделка рабочая, шлея рабочая, узда рабочая.—Занятія ведутся по столярно-токарному и шорному производствамъ по программамъ, выработанной совѣтомъ школы. Всѣхъ учащихся 25 и всѣ обучаются обимъ ремесламъ. Оба ремесла преподаетъ Сергій Безпрозванныхъ—специалистъ обимъ ремеслъ, получающій за столярно-токарное ремесло 360 руб. въ годъ, а за шорное ремесло получилъ единовремен. вознагражд. 40 руб. Столярно-токарное ремесло оборудовалъ попечитель школы Григорій Ицковичъ, членъ Городск. Думы, золотопромышленникъ; въ разное время пожертвовалъ школѣ 1200 руб. Шорное ремесло оборудовано на сумму 270 руб., по предложенію Епарх. Наблюдателя І. Рогановича, Епарх. Учил. Совѣтомъ. На обученіе ремесламъ назначено 6 часовъ въ недѣлю. Шорное ремесло заведено съ 1908—9 уч. г. Заказы имѣются. Столярно-токарное ремесло обслуживаетъ главнымъ образомъ второклассн. и образц. школы (ремонтъ и починка дверей, половъ, оконъ, партъ, столовъ, табуретокъ и т. д.). Небольшое количество издѣлій обрабатывается въ продажу.

ВАРШАВСКАЯ ЕПАРХІЯ.

Августовскій уѣздъ.

№ 128. Теолинская, при Теолинскомъ женскомъ монастырѣ, второклассная школа.

Фасадъ школьнаго зданія, планъ школы, фотографическій снимокъ наружнаго вида школы, фотографическій снимокъ группы учащихся и учащихся, снимокъ урока по Закону Божію во II отдѣленіи, расписаніе уроковъ, письменныя работы ученицъ трехъ отдѣленій по русскому языку—2 тетр., планъ практическихъ уроковъ ученицъ III отдѣленія. Руководѣіе:

полотенце (вышивка мережкой), полотенце (вышивка гладью), подставка под лампу (вышивка гладью шелками), подставки под подсвѣчники (вышивка гладью шелками) 2, салфетка (вышивка русскимъ швомъ), салфетка (вышивка по филейной сѣткѣ), подушка (вышивка шерстью по канвѣ), туфли (вышивка крестами шерстью), салфетка (вязаніе крючкомъ), дѣтскій нагрудникъ (вышивка гладью), кружева къ полотенцу (вязаніе крючкомъ), полотенце (вышивка крестомъ).

ВЛАДИВОСТОКСКАЯ ЕПАРХІЯ.

№ 1315. Владивостокскій Епархіальный Наблюдатель С. Я. Фатуевъ.

Каталогъ книгъ учительской бібліотеки.

Южно-Уссурійскій отдѣлъ.

№ 1179. Никольско-Уссурійск. второкл. школа.

Фотографическіе снимки—4. Планъ и фасадъ школы—2.

ВЛАДИКАВКАЗСКАЯ ЕПАРХІЯ.

№ 1095. Владикавказскій Епархіальный Училищный Совѣтъ.

Фотографическіе снимки педагогическихъ курсовъ—4; перечень педагогическихъ курсовъ для учащихся въ церковныхъ школахъ епархіи.

ВЛАДИМІРСКАЯ ЕПАРХІЯ.

№ 537. Владимірскій Епархіальный Наблюдатель В. Г. Добронравовъ.

Фотографическіе снимки—курсы для учащихся въ церковныхъ школахъ Владимірской епархіи, бывшіе въ 1906 и 1908 г.г., старшее отдѣленіе Ярополческой второклассной школы въ 1907 году, выпускъ Ярополческой второклассной школы 1907—1908 г.г. Списокъ учебниковъ, учебныхъ и наглядныхъ пособій, употребляющихся во второклассныхъ школахъ Владимірской епархіи. Списокъ темъ для письменныхъ работъ во второклассныхъ школахъ. Школьные праздники во второклассныхъ школахъ. Свѣдѣнія объ общежитіяхъ во второклассныхъ школахъ. Конспекты пробныхъ уроковъ учениковъ второклассныхъ школъ въ образцовой школѣ. Историческій очеркъ школы, 5 фотографич. снимковъ въ различные моменты школьной жизни, два переплета географическихъ и геометрическихъ работъ, 4 тетради письменныхъ работъ, свѣдѣнія о курсахъ для учащихся съ 1898 по 1908 г. Образцовая школа при второклассной Архангельской: дѣтписи школы и тетрадь письменныхъ работъ учащихся. Планъ и фасадъ Щербовской второклассной школы и фотографическій снимокъ внѣшняго вида той же школы.

Александровскій уѣздъ.

№ 477. Андреевская второклассная школа.

6 переплетовъ письменныхъ работъ, тетрадь географическихъ картъ, геометрическіе чертежи.

Владимірскій уѣздъ.

№ 265. Образцовая при Владимірск. Епарх. жен. учил. церковно-пр. школа.

Опыты школьныхъ дневниковъ и предварительной конспективной разработки воспитанницами училища пробныхъ уроковъ, даваемыхъ ими въ образцовой школѣ; организація подготовки воспитанницъ училища къ учительству въ начальной школѣ.

№ 446. А. Преображенскій, руководитель практич. занятіями въ образц. школѣ при Владимірск. дух. сем.

Практич. занятія воспитанниковъ Владимірской дух. сем. въ образц. ц.-п. школѣ. Опыты предварительной конспективной разработки пробн. уроковъ въ образцовой школѣ. Работы воспитан. Владимірской духовной семинаріи.

Вязниковскій уѣздъ.

№ 551. Ярополческа я женская второклассная школа.

Письменные работы учащихся—3 тетради. Альбомъ фотографическихъ снимковъ. Работы по рукодѣію: папка съ образцами рукодѣій, дамская сорочка, дамскія панталоны, русская рубашка, 2 дѣтскихъ фартука, наволочка, носовой платокъ, вязаная салфеточка, вязаные башмачки, вязаные варежки, накидка на подушку, англійская рубашечка, спальная кофточка, чепчикъ, дорожка. Историческій очеркъ школы.

Ковровскій уѣздъ.

№ 821. Ковровское уѣздное отдѣленіе.

Щербовская второклассная школа: письменныя раб. учащихся—1 перепл., географическія карты и географическое черченіе—1.

Переславскій уѣздъ.

№ 1923 и 2009. Давыдовская второклассная школа.

Письменные работы учащихся—8 тетрадей. Конспекты пробныхъ уроковъ, тетрадь по геометрич. черченію и 2 тетради письменныхъ работъ учащихся.

Судогодскій уѣздъ.

№ 1064. Ильинская второклассная школа.

Работы учащихся по геометрич. черченію, рисованію и русскому письму.

Шуйскій уѣздъ.

№ 164. Шуйское уѣздное отдѣленіе.

Горицкая второклассная школа: письменныя работы—4, фотографич. снимки—5.

ВОЛОГОДСКАЯ ЕПАРХІЯ.

№ 1768. Вологодскій Епархіальный Училищный Совѣтъ.

Перечень учебниковъ, наглядныхъ пособій, употребл. во второкл. школахъ епархіи, записка о состояніи общежитій въ школахъ и свѣдѣнія о краткосрочныхъ педагогич. курсахъ для учащихся ц.-п. школъ епархіи.

№ 1272. Образцовая школа при Епархіальномъ жен. учил. 8—конспектовъ пробныхъ уроковъ ученицъ Епархіальнаго училища и 6 тетрадей письменныхъ работъ учащихся образцовой школы при училищѣ.

Велико-Устюжскій уѣздъ.

№ 188. Устюжская женская церковно-пр. школа, при Епарх. женскомъ училищѣ.

Образцы конспектовъ практическихъ уроковъ воспитанницъ Епархіальнаго женскаго училища, образцы дневниковъ дежурныхъ воспитанницъ епархіальнаго училища и фотографическіи снимокъ практическаго урока.

№ 1271. Дымковская второклассная школа.

Два плана школьнаго зданія, 4 фотографич. снимка изъ школьной жизни. Два фот. снимка—внѣш. видъ зданія и внутр. видъ комнаты образцовой школы.

Вологодскій уѣздъ.

№ 1592. Шелыгинская второклассная школа.

Письменные работы: по русскому языку, чистописанію, географіи—11 папокъ. Чертежи по геометріи и по географіи. Планъ школы, 5 фот. снимковъ. Письменные работы учащихся въ образцовой школѣ—3 тетр.

Грязовецкій уѣздъ.

№ 1710. Кохтошская второклассная школа.

Рисунокъ школьнаго зданія и письменныя работы учащихся во второклассной (31 тетр.) и образцовой при ней школѣ (10 тетр.), ученическіи школьный дневникъ и 3 конспекта.

Кадниковскій уѣздъ.

№ 519. Устьянская второклассная школа.

Историческая записка о школѣ, описаніе школьныхъ праздниковъ, описаніе общежитія, конспекты пробныхъ уроковъ, геометрическіе чертежи, географическія карты и письменныя работы. Планъ, фасадъ и разрѣзъ школьнаго зданія, 8 фотографич. снимковъ: наружный видъ школы и ремесленной мастерской и группы учащихся.

Никольскій уѣздъ.

№ 257 и 683. Никольская второклассная школа.

Фотографическіе снимки (8); работы по чистописанію; письменныя работы по русскому языку и консп. пробн. уроковъ; чертежи школьныхъ зданій; модель этажерки; модель столика; модели геометрическихъ тѣлъ (въ ящичкѣ); общій планъ школьнаго участка и отчетныя свѣдѣнія по преподаванію сельскаго хозяйства за 1908 г., съ дневникомъ учителя и формами отчетности.—Сельско-хозяйственными занятіями руководитъ особое лицо съ среднимъ сельско-хозяйственнымъ образованіемъ. На веденіе сельско-хозяйственныхъ занятій отпускаются 800 руб. изъ суммъ Синодальнаго Училищнаго Совѣта и 60 руб. изъ средствъ мѣстнаго уѣзднаго отдѣленія. Практическія занятія ведутся весной и осенью. На теоретическія занятія посвящается по 2 часовыхъ урока въ недѣлю въ каждомъ отдѣленіи (всего 6 уроковъ). Въ младшемъ отдѣленіи преподается садоводство и огородничество въ объемѣ «Учебника садоводства» В. Пашкевича, въ среднемъ отдѣленіи—общее земледѣліе въ объемѣ «Краткаго учебника общаго земледѣлія» И. Власова и въ старшемъ отдѣл.—частное земледѣліе и скотоводство по

учебникамъ В. Котельникова.—Столярно-токарные занятія ведутся по слѣдующей программѣ: столярное: I отдѣл.—о названіи, разборкѣ и точеніи инструментовъ; о пиленіи, долбленіи дыръ; о вареніи клея и силѣ его; о соединеніи досокъ для склеиванія; о вязкахъ въ шипы. II отдѣленіе: о связкахъ въ шипы: какъ вязать въ нѣмецкій усть, т. е. въ шипъ, котораго не видно ни съ какой стороны; о врубленіи замковъ и петель; о зачисткѣ подъ окраску; объ окраскѣ масломъ дерева; какъ рѣжутъ алмазомъ. III отдѣленіе: какъ окладывать отборы; о натираніи лакомъ и полированіи. Токарное:—I отд.: точить правильно инструменты, разбирать и смазывать станокъ, точить по циркулю и кронциркулю по даннымъ рисункамъ. II отд.: изготовленіе нѣсколькихъ совершенно одинаковыхъ вещей; черченіе моделей. III отд.: увеличеніе уменьшенныхъ рисунковъ до настоящей величины; соединеніе выточенныхъ вещей и отдѣльваніе ихъ на станкѣ. На веденіе занятій означенными ремеслами 140 руб. отпускаются изъ средствъ мѣстнаго уѣзднаго отдѣленія; на занятія ремеслами употребляется 10 часовъ въ недѣлю, изъ коихъ: 2 часа въ недѣлю въ старшемъ отдѣленіи и по 4 часа въ среднемъ и младшемъ. Вещи изготовляются по заказу частныхъ лицъ. Продажи издѣлій, за отсутствіемъ сбыта, не производятся. За минувшій 1908 г. получено за сдѣланныя въ мастерской вещи 53 р. 15 коп.

№ 126. Евангская жен. второклассная школа.

6 фотографическихъ снимковъ школы, требовательная вѣдомость школы, списокъ темъ, конспекты практическихъ уроковъ воспитанницъ, письменныя работы по русскому языку и ариметикѣ. Рукодѣліе: салфетка по канвѣ, вышитая гладью, салфетка, вышитая крестомъ, 6 вышитыхъ полотенецъ, 3 ситцевыхъ кофточки, 2 мужскихъ рубашки, 2 женскихъ рубашки, 2 пары бумажныхъ чулковъ.

Сольвычегодскій уѣздъ.

№ 1983. Сольвычегодскій уѣздный наблюдатель церковныхъ школъ.

Фотографическіе снимки участниковъ съѣздовъ учащихся церковныхъ школъ Сольвычегодскаго уѣзда.

№ 1199. Сольвычегодское уѣздное отдѣленіе.

Верхнетоимская второклассная ц.-п. школа. Историческая записка о школѣ. Конспекты пробныхъ уроковъ учениковъ второклассной школы въ образцовой при ней одноклассной школѣ. Фотографическіе снимки: 1) зданіе школы, 2) группа учениковъ, 3) урокъ Закона Божія, 4) урокъ русскаго языка, 5) урокъ исторіи, 6) урокъ физики, 7) спѣвка, 8) группа учениковъ на школьномъ дворѣ, 9) ученики въ столовой. Письменныя работы учащихся—13 тетр.

№ 1167. Ильинско-Вилегодская второклассная школа.

1 фотографическій снимокъ зданія школы. Письменныя работы учащихся: по русскому языку—3 тетр., по чистописанію—3 тетр., по ариметикѣ—4 тетр., по рисованію—4 тетр., по геометрическому черченію—1 тетр., по черченію географическихъ картъ—3 тетр. Конспектъ урока по Закону Божію. Дневникъ наблюденій въ образцовой школѣ. Образцы работъ по токарному и столярному ремесламъ.—Ученики обучаются столярно-токарному и переплетному ремесламъ. Столярное ремесло преподается по программѣ, выработанной совѣтомъ школы. Обучаются ремеслу всѣ 43 мальчика. Обучаетъ мѣстный столяръ за плату 8 руб. въ мѣсяць. Занимаются ежедневно по 2 часа. Переплетное мастерство преподается по

книжкѣ священника І. Анурьева. Обучаетъ учитель школы за плату 4 р. въ учебный мѣсяцъ. Обучаются всѣ ученики. Занимаются ежедневно по часу. На содержаніе мастерскихъ ежегодно ассигнуется Солявычегодскимъ отдѣленіемъ братства 65 руб., а остальные суммы пополняются заработками. Въ мастерскихъ принимаются заказы отъ частныхъ лицъ.

Устюжскій уѣздъ.

№ 1559. Дымковская второклассная школа.

Два чертежа школьныхъ зданій, 6 фотографическихъ снимковъ шк. зданій и группъ учениковъ, исторической очеркъ школы, 10 тетр. письм. работъ, 2 чертежа по географіи и геометріи, 5 конспектовъ пробныхъ уроковъ, росписаніе кл. уроковъ, росписаніе письм. работъ, свѣдѣнія о преподаваніи переплетного мастерства, 3 образца переплета. Перепл. мастерству обучаются 25 учениковъ изъ 38 чел. всѣхъ учаш., обучаетъ учитель; на ремесл. занятія ежегодно отпускается В.-Устюжскимъ уѣздн. земствомъ по 125 руб.; обучаются по 6 час. въ недѣлю; ежегодно переплетается до 300 экземпляровъ.

Устьсысольскій уѣздъ.

№ 1152. Деревянская второклассная школа.

Фотографич. снимки: внѣшній видъ школы (2) и группы учениковъ (2), конспектъ занятій учениковъ въ образцовой школѣ, списокъ темъ для письменныхъ работъ, дневникъ учениковъ за 1902—3 уч. годъ. Протоколы занятій учениковъ и письменныя работы учащихся по русскому языку и черченію (4 тетр.).

ВОЛЫНСКАЯ ЕПАРХІЯ.

№ 853 и 1267. Волынской Епархіальный Училищный Совѣтъ.

Планы, фасады и разрѣзы Усолуской второклассной школы—1, фотографическіе снимки учащихся Любаркинской второклассной школы—1 и свѣдѣнія о ремеслен. занят. той же школы, съ приложеніемъ отчета, отзывомъ и плана земельного участка—1. По Бѣлзорецкой второклассной школѣ: списокъ учебниковъ и учебныхъ пособій—1, свѣдѣнія о сельско-хозяйств. занятіяхъ съ планомъ сада, огорода и питомника—1, образцы письмен. работъ учениковъ—1, образцы раб. по геометрич. черченію и рисованію—1, образцы письма по славянски. Образцы женскихъ руководѣльных раб. ученицъ Зимненской второклассной школы: диван, подушка, кофточка, полотенецъ, дамская сорочка, шерстяной вязан. платокъ, два образчика кружева.—Свѣдѣнія о сельско-хозяйств. занят. въ Любаркинской второклассной школѣ. Всѣхъ учащихся 58, изъ коихъ участвуетъ въ практич. занятіяхъ 57. Руководить занятіями старш. учит. Скоканъ. Средства отпускаются изъ мѣстнаго Уѣздн. Комитета по дѣламъ Земск. Хоз.—432 руб. На теоретическ. занятія употребл. 5 часовъ въ недѣлю. На практическія занят.—9 часовъ въ нед. Занятія ведутся по программѣ, выработан. особымъ совѣщаніемъ при Сгнодальномъ Учил. Сов. 1907 г. Площадь школьнаго участка—5 дес., подъ огородамъ—600 кв. саж., подъ питомникомъ—1448 кв. саж., подъ садомъ—1578 кв. саж., пасѣка въ томъ же саду, подъ полемъ—3 дес., подъ лугомъ—245 кв. саж., школьн. хозяйство идетъ хорошо, 3 раза получены со стороны Земства лестныя отзывы. Сельско-хозяйственное занятіе благотворно вліяетъ на крестьянское хозяй-

ство. Свѣдѣнія по столярному ремеслу той же школы. Сначала ведутся—первоначальные приемы по столярному ремеслу. Всѣхъ учащихся 58, изъ нихъ ремеслу обучается 13 чел. подъ руководствомъ старшаго учителя Скокана,—платы не получаетъ. На приобретение инструментовъ израсходовано 22 руб. изъ личныхъ средствъ учителя и 15 руб. изъ Земскихъ средствъ. На занят. употребл. 9 часовъ въ недѣлю, занимаются по одиночкѣ за недостаткомъ инструментовъ и помѣщенія. Издѣлія: улья и друг. пчеловодныя принадлежности, разныя подѣлки изъ дерева—таблицы, колья, ящики, грабли, вальки, принадлежность для возки. Фотографич. группы курсистовъ и руководителей—1.

Альбомъ фотогр. снимковъ втор. школъ епархіи.

Зимненская жен. втор. школа: 3 тетр. письм. работъ втор. и 1 тетр. учащихся образцовой школы.

Охлоповская втор. школа: тетр. письм. работъ, съ планомъ питомника плодовыхъ деревьевъ.

№ 954. Волынское Епархіальное жен. училище въ г. Кременці.

Очеркъ подготовки къ учительству, планы пробныхъ уроковъ, отрывокъ изъ школьнаго дневника и сочиненія по дидактикѣ воспитанницъ училища.

№ 892. Волынская Свято-Феодоровская церковно-учительская школа.

Пять плановъ школьныхъ зданій. Портретъ Его Императорскаго Высочества Великаго Князя Михаила Александровича въ одеждѣ временъ царя Алексѣя Михайловича. Икона преп. Феодора, князя Острожскаго, 2 копіи иконы Божіей Матери, картина учен. Брасюка, 12 тетр. по черченію и рисованію, 9 образцовъ рисованія, 5 образцовъ черченія, 3 акварельныхъ рисунка, 2 школьныхъ группы. Въ школѣ ведутся занятія по иконописанію. Занятіями руководить окончившій академію художествъ Г. К. Павловскій, преподаватель черченія и рисованія. За занятія получаетъ добавочное вознагражденіе въ количествѣ 90 руб. въ годъ. На покупку необходимыхъ матеріаловъ отпускается изъ средствъ Уч. Сов. при Св. Синодѣ 50 руб. Занятія бывають во внѣклассное время отъ 3 до 6 час. въ недѣлю. Мастерская открыта лишь съ января 1909 г. Заказы и продажи издѣлій пока не было.

Житомирскій уѣздъ.

№ 1513. Усолусская второклассная школа.

Историческая записка о школѣ, письменныя работы учениковъ въ 1 переплетѣ, 3 образца переплетныхъ работъ и модель школы, приготовленная учителемъ и учениками школы.

Усолусская образцовая при втор. школа: историческая записка о школѣ и письменныя работы въ одномъ переплетѣ.

Ковельскій уѣздъ.

№ 1510. Сѣконская второклассная школа.

Образцы геометрич. черченія учениковъ младшаго и средняго отдѣленій (16 тетр.), 5 фот. снимковъ (наружный видъ школы, группы учащихся), письменныя работы учащихся: 4 тетр. географич. картъ, 12 тетр. славянскаго полууставнаго шсьма; по переплетному мастерству: образцы переплетовъ (3).

Старокопстантиновскій уѣздъ.

№ 517. Новоставецкая второклассная школа.

Историческая записка о школѣ, 2 фотографическихъ снимка и письменныя работы учащихся.

ВОРОНЕЖСКАЯ ЕПАРХІЯ.

№ 96. Воронежскій Епархіальный Наблюдатель П. В. Никольскій.

Списокъ учебниковъ и наглядныхъ пособій, употребляемыхъ во второклассныхъ школахъ Воронежской епархіи. Планы, фасады, чертежи, фотографическіе снимки и работы учениковъ Петропавловской второклассной школы, Богучарскаго уѣзда (1 папка).

Бобровскій уѣздъ.

№ 1058 и 959. Бобровская второклассная школа.

Проектъ постройки службъ школы, проектъ (планъ, фасадъ и поперечный разрѣзъ) постройки зданія школы, генеральный планъ школьнаго земельного участка. Конспекты пробныхъ уроковъ, чертежныя работы, письменныя работы по географіи, исторіи, русскому языку и ариметикѣ; образцы работъ по чистописанію и полууставному письму.

Богучарскій уѣздъ.

№ 1164. Петропавловская второклассная школа.

Фотографическіе снимки (2), планъ и фасадъ школьнаго зданія.

Бирюченскій уѣздъ.

№ 950. Ютановская второклассная школа.

Экзаменационныя письменныя работы учащихся, 3 географ. карты и тетради по географіи. черченію.

Коротоякскій уѣздъ.

№ 1831. Коротоякскій уѣздный наблюдатель.

Фотографическій снимокъ: педагогическіе курсы для учащихся церковныхъ школъ Коротоякскаго и Острогожскаго уѣздовъ въ 1898 году.

ВЯТСКАЯ ЕПАРХІЯ.

№ 1450 и 1699. Вятскій Епархіальный Училищный Совѣтъ.

Митинская втор. школа, Вятскаго уѣзда: фотографическій снимокъ школы.

Слободская жен. втор. школа, въ г. Слободскомъ: фотографическій снимокъ школы.

Сосновская жен. втор. школа, Глазов. уѣзда: фотографическій снимокъ школы.

Юмская жен. втор. школа, Котельнич. уѣзда: фотографическій снимокъ школы.

Кырчанская жен. втор. школа, Нолинск. уѣзда: 2 фотографическихъ карточка школы.

Знаменско-Маринская жен. втор. школа, Яран. уѣзда: 5 фотографическихъ снимковъ въ разл. мом. школьной жизни.

Шарангская втор. школа, Яранск. уѣзда: 5 фотографическихъ снимковъ въ разл. мом. школьной жизни.

Отчетныя свѣдѣнія о педагогическихъ курсахъ, бывшихъ въ Вятской епархіи въ 1902 г.

Вятскій уѣздъ.

№ 1599 и 1388. Митинская второклассная школа.

Письмен. раб. учащихся—8 папокъ, письмен. раб. учениковъ образованной школы—1 папка, школьная лѣтопись съ планомъ школьнаго зданія.

Глазовскій уѣздъ.

№ 1391. Балезинская второклассная школа.

Школьная лѣтопись.

№ 348. Сосновская женск. второклассная школа.

Школьная лѣтопись. Рукодѣльные работы: атласная подушка на диванъ, сашэ для платковъ, портфель для писемъ, 2 салфеточки, дамская сорочка, 1 пара чулокъ, 2 ткани, дорожка на столъ, полотенце.

Елабужскій уѣздъ.

№ 536 и 1756. Теофилактовъ П., учитель Елабужской второклассной школы.

Альбомъ съ письменными работами учениковъ школы, автобіографія ученика Горюнова Ивана. Свѣдѣнія о сельско-хозяйственныхъ занятіяхъ. Въ практическихъ занятіяхъ по сельскому хозяйству принимаютъ участие всѣ ученики школы (43 чел.), занятіями руководитъ учитель школы; средствъ на веденіе занятій не имѣется, посадка и обработка производятся на средства учителя. Правильныхъ теоретическихъ занятій не существуетъ, практическія же занятія производятся въ школьномъ саду и огородѣ осенью и весной ежедневно. Площадь школьнаго участка состоитъ изъ двухъ частей: въ 560 кв. саж. и въ 600 кв. саж., подъ садомъ находится земля 60 саж. длины и 8 саж. ширины, подъ огородомъ 23 саж. длины и 16 саж. ширины, подъ питомникомъ 12 саж. длины и 4 саж. ширины. Угли разставлены по всему школьному участку. Занятія по сельскому хозяйству ведутся въ теченіе двухъ лѣтъ.

№ 225. Преподавательница рукод. Стахѣвскаго Епархіальнаго училища, бывшая учит. церковно-пр. школы, Алла Кизнерцова. Альбомъ съ образцами рукодѣльныхъ работъ.

Нолинскій уѣздъ.

№ 1390. Кырчанская женская второклассная школа.

Школьная лѣтопись.

Слободской уѣздъ.

№ 1387. Вѣлохолуницкая второклассная школа.

Историческій очеркъ школы съ 8-ью фот. снимками и тетрадь письм. работъ учащихся.

№ 294. Слободская второклассная школа.

Историческій очеркъ школы, конспекты уроковъ, фотогр. снимокъ школы, письмен. работы учащихся. Рукодѣліе: воздушка, наволочка на подушку и рамка для фотогр. снимковъ. Школьная лѣтопись, 3 плана и фасадъ школьнаго зданія и 6 фотогр. снимковъ.

Уржумскій уѣздъ.

№ 1173 и 1446. Старо-Торъяльская второклассная школа.

Школьная лѣтопись, фотогр. снимки (2), планъ зданія второкл. шк., образц. в кухни — столовой (1), экзаменаціонныя сочиненія (1 пер.), географическіе чертежи (7).

Яранскій уѣздъ.

№ 86. Знаменско-Маринская женская второклассная школа.

Работы по рукодѣлю: 1 пара чулокъ, 1 пара перчатокъ, дѣтское вязаное одѣяло, дѣтскій карманъ (вязаный въ тамбуръ), наволочка съ прошивкой, дамская рубашка, вышитая въ крестикъ салфетка столовая, вышитая шерстями диванная подушка, вышитая шелкомъ дорожка для стола, стѣнной коврикъ съ накладными цвѣтами, строченое полотно, 6 салфетокъ подъ чайныя чашки, вязаный кошелекъ ажурной работы, бархатные покрывца, плато подъ лампу, поясъ вязаный изъ приса, бархатный портфель съ искусственными цвѣтами, 2 тканыхъ кошелька, ткани — синеклѣтчатая, сѣроклѣтчатая, голубая вафельная, искусственные цвѣты, рамка съ искусственными цвѣтами, 3 фотогр. карточки, письмен. работы учащихся, планъ школьнаго зданія.

№ 391. Шарангская второклассная школа.

Школьная лѣтопись, письмен. раб. учащихся, 2 тетр. чертежныхъ работъ и 3 плана школьнаго зданія.

ГРОДНЕНСКАЯ ЕПАРХІЯ.

№ 247. Гродненскій Епархіальный Училищный Совѣтъ.

Потоцкая втор. школа: планъ и 6 фотогр. снимковъ.

Фотогр. снимокъ учителей и учительницъ школъ Брестскаго и Бѣльскаго уѣздовъ, бывшихъ на педагогическихъ курсахъ при Раснянской втор. школѣ въ 1907 году.

Тороканская втор. школа: темы домашнихъ сочиненій для учениковъ школы, письменныя работы учащихся, работы учениковъ по черченію и рисованію и 6 фотографическихъ снимковъ.

Яловская втор. школа: планъ, 8 фот. снимковъ, росписаніе уроковъ, 3 географическихъ карты — полушарія, Италіи, Африки, письменныя работы учащихся, экскурсіи учениковъ.

Раснянская втор. школа: письменныя работы учащихся — опыты самостоятельнаго изложенія мыслей, чистописанія и черченія географическихъ картъ, проектъ школьнаго зданія и фотографическій снимокъ.

Дятловская втор. школа: фотогр. снимокъ.

Дрогичинская втор. школа: планъ школы.

Пружанская втор. школа: 6 фотогр. снимковъ и 1 фотогр. снимокъ образцовой школы при Пружанской втор. школѣ.

ГУРІЙСКО-МИНГРЕЛЬСКАЯ ЕПАРХІЯ.

№ 1021. Гурійско-Мингрельскій Епархіальный Училищный Совѣтъ.

Планы, фасадъ и разрѣзъ зданія Киційской второклассной школы, Сенакскаго уѣзда.

ДОНСКАЯ ЕПАРХІЯ.

№ 1360. Донской Епархіальный Училищный Совѣтъ.

Вѣдомость о педагогич. краткосрочн. курсахъ въ г. Новочеркасскѣ съ 1897 по 1903 г. Вѣдомость о тѣхъ же курсахъ, бывшихъ при окружныхъ отдѣленіяхъ съ 1898 по 1903 г. и отчеты о такихъ же курсахъ, бывшихъ при окружныхъ отдѣленіяхъ.

№ 1805. Образцовая школа при Донской духовной семинаріи.

Свѣдѣнія объ организациі подготовки учащихся въ Донской дух. семинаріи къ учительству въ начальныхъ школахъ, 8 конспектовъ пробныхъ уроковъ.

2-й Донской округъ.

№ 1225. Окружное отдѣленіе.

Фотограф. снимки учительскихъ курсовъ Донской епарх. (3).

№ 902. Качалинская второклассная школа.

Планъ школы, 6 фотографическихъ снимковъ, 4 тетради письменныхъ работъ учащихся, 2 тетради полуустановнаго письма, 11 тетрадей по геометрическому черченію, 7 географическихъ картъ, 4 конспекта практическихъ уроковъ, 4 экзаменаціонныя сочиненія.

Таганрогскій округъ.

№ 75. Окружное отдѣленіе.

Свѣдѣнія о времени устройства курсовъ и 2 фотографическихъ снимка курсовъ.

№ 374. Голодаевская второклассная школа.

11 фотографическихъ снимковъ; классное распisanіе уроковъ; письменныя работы учащихся всѣхъ отдѣленій за 1907—8 уч. г.; письменныя работы ученика Козаченко за три года ученія, геометрическіе чертежи ученика Крайнюкова, конспекты уроковъ за 1908—9 уч. годъ; образецъ ячменя, полученнаго съ школьнаго участка въ 1908 году; образецъ переплета въ школьной мастерской; арифметическій ящикъ; шведскіе счеты; модель гардероба. Въ школѣ ведутся занятія по столярному и переплетному ремеслу. Учащихся въ школѣ 74 человекъ. Столярному обучается 5 человекъ, а переплетному 34. Занятіями руководятъ столяръ и переплетчикъ. Столяръ получаетъ 300 руб., а переплетчикъ 200 руб. въ годъ. На матеріалъ для мастерскихъ изыскивается около 200 р. изъ мѣстныхъ средствъ, а мастерамъ жалованье идетъ изъ казен. суммъ. На занятія въ мастерскихъ въ 1 отдѣленіи употребляется 2 часа обязательныхъ и необязательно—по желанію. Столярная мастерская принимаетъ заказы на ученич. столы, шкафы, гардеробы, арифметическіе ящики, счеты и пр. Большихъ доходовъ мастерская не приноситъ, потому что работаетъ больше для собственныхъ нуждъ школы. При школѣ имѣется участокъ земли въ пять десятинъ. Подъ огородомъ $\frac{1}{2}$ десятины, садомъ $\frac{1}{2}$ дес., питомникомъ 100 кв. саж., остальные подъ полемъ. Правильнаго хода занятій по сельскому хозяйству нѣтъ, въ виду недостаточности средствъ и разбѣзда учениковъ по домамъ. Занятія ведутся теоретически и практически. На теоретическія занятія посвящается 2 часа въ недѣлю, а на практическія—10 часовъ. Огородничество и садоводство проходится по учебникамъ Клаусена, земледѣіе—по учебнику Власова. Сельско-хозяйственныя занятія ведутся на средства, получаемыя изъ остатковъ общежитначескихъ суммъ, аренды школьнаго участка и пособія отъ отдѣленія. Занятіями руководитъ школьный учитель В. Оденко. Въ занятіяхъ участвуетъ 57 человекъ.

Хоперскій округъ.

№ 101. Михайловская мужская второклассная школа.

6 фотографическихъ снимковъ въ папкѣ; атласъ географическихъ и историческихъ картъ; письменныя работы учащихся; работы по геометрическому черченію; экзаменныя сочиненія выпускныхъ учениковъ съ 1903 по 1908 гг.; дневникъ занятій въ I и II отд. образцовой школы за 1899—1900 учебный годъ; историческій очеркъ школы.

№ 1353. Филоновская второклассная школа.

Письменные работы учащихся—5 переплетовъ, фотографическій снимокъ школы, географическое и геометрическое черченіе—1 переплетъ, конспекты пробныхъ уроковъ—1 переплетъ, историческій очеркъ школы. Планъ, фасадъ и разрѣзъ главнаго зданія, больницы и др. построекъ (2), 11 фотографич. снимковъ (внѣшній и внутренніе виды школы и больницы и группы учащихся).

Черкасскій округъ.

№ 1163. Аксайская второклассная школа.

Краткія свѣдѣнія о школѣ, фотографическіе снимки (7), планы и фасады школьнаго зданія (3); письменныя работы (11 тетр.), географическое черченіе (4 тетр.).

№ 1509. Александровско-Грушевская церковно-учительская школа.

4 экземпляра плановъ съ фасадами школ. зданія, 10 фотограф. снимковъ, классное росписаніе, списокъ темъ для сочиненій, 2 образца geometr. черченія, 3 образца рисованія, 3 образца географическихъ картъ, историческая записка о школѣ и 36 тетр. письменныхъ работъ учащихся. Ремесленныя занятія: столярному ремеслу изъ 46 всѣхъ учащихся—обучается 8 чел.; обучаетъ столяръ Денищенко; на обученіе ремеслу ежегодно отпускается по смѣтѣ Св. Синода по 350 руб.; занимаются по 6 час. въ недѣлю. Сельское хозяйство за непмѣнимъ средствъ не преподается.

ЕКАТЕРИНБУРГСКАЯ ЕПАРХІЯ.

№ 1930. Екатеринбургскій Епархіальный Училищн. Совѣтъ.

Перечень учебниковъ и учебныхъ и наглядныхъ пособій, употребляемыхъ во второклассныхъ школахъ епархіи.

Екатеринбургскій уѣздъ.

№ 895 и 37. Каслинская женская второклассная школа.

Планъ и фасадъ зданія школы и интерната при ней—1; подушка бархата бордо, шитая синелью—1, подушка темно-зелен. бархата, шитая шелкомъ—1, портфель накладн. раб. по плюшу—бордо—1, портфель по коричнев. плюшу—1, портф., отд. гусин. перомъ по оливк. плюшу—1, суконная скатерть стальн. цвѣта, раб. аппликаціей—1, журнальница по конгрессу ирисомъ—1, такая же—1, сашэ по конгрессу ирисомъ—6, полоса на столъ по конгрессу—1, платокъ подъ лампу—1, салфеточекъ, вязан. крючкомъ—2, полотенецъ—3, наволочка изъ нансука—1, дамскихъ сорочекъ—3, папка для газетъ, грѣлка для чайника, салфетка для сахарницы, 2 закладки для книгъ, мѣшочекъ для рукодѣлія, искусственныя ягоды и овощи, перочистка, спальныя кофточки, отдѣл. плетенымъ кружевомъ—3, дамскіе панталоны—2, блузка изъ кисейки—1, матросскій костюмъ изъ кубоваго сатина для мальчика—1, для дѣвочки—1, фуфайка изъ шерсти—1, шимки изъ шер-

сти—1, полотенце строченое съ круж.—1, салфетка тамбуръ, вяз. круж.—1, фотограф. снимки—6, письмен. работы—9, выкройки рукод. образцовой школы при второкл. школь; чулки—1, мѣшочекъ—1, образцы вышивки въ крестъ—2. —Свѣдѣнія по рукодѣлю: преподаваніе рукодѣлія во второкл. и образц. школахъ ведется по особой программѣ. Преподаваніе рукодѣлія ведетъ учительница рукодѣлія Н. Маларщикова, получившая образов. въ Красноуфимскомъ двухклассн. учил. Годовой окладъ жалов. 180 руб. На матеріалы для рукодѣлія во второкласн. школѣ ежегодно затрачивается 100—120 руб., а остальная сумма идетъ на покупку машинъ, которыхъ въ школѣ имѣется 5 штукъ—двѣ центрально-шпульныя, двѣ съ качающимся челнокомъ и одна вязальная. Преподаваніе рукодѣлія началось на другой годъ открытія школы, (съ 1 сент. 1904 г.). Воспитанницы образцовой школы матеріалы для рукодѣлія приносятъ свои; сработанныя вещи поступаютъ въ пользу учащихся.

Шадринскій уѣздъ.

№ 1013. Далматовская второклассная школа.

Письмен. работы учащихся и образцы геометрическаго черченія—24 тетради.

ЕКАТЕРИНОСЛАВСКАЯ ЕПАРХІЯ.

№ 1207. Екатеринославскій Епархіальный Наблюдатель церковныхъ школь.

Васильево-Петровская втор. школа, Ростовск. на-Д. округа: 8 фотографическихъ снимковъ въ разл. моменты школьной жизни, конспекты пробн. уроковъ, тетрадь письменныхъ работъ учащихся.

Балабино-Петровская втор. школа, Александровск. у.: историческая справка о школѣ, 9 фотографическихъ снимковъ—школы и группъ учащихся, 2 тетр. письм. работъ, 8 тетр. геометрич. черченія, 6 географическихъ картъ, 4 письма полууставомъ, 6 работъ по физикѣ.

Перецепинская втор. школа, Новомосковск. у.: 4 фотографическихъ снимка школы, 5 чертежей по географіи, 2 образца геометр. черченія, 20 тетрадей письменныхъ работъ учащихся.

Славяносербская втор. школа: письменныя работы учащихся.

№ 1515. Образцовая школа при Екатеринославской духов. семинаріи.

1) конспекты пробныхъ уроковъ, составленные воспитанниками семинаріи и 2) замѣтка преподавателя педагогики и дидактики въ семинаріи о постановкѣ пробныхъ уроковъ.

№ 1185. Почетный попечитель церковныхъ школь, Земскій Начальникъ Гр. Гаркушевскій.

Фотографическіе снимки—виды Томаковской второклас. школы (4), 5 брошюръ объ историческомъ ходѣ работъ по постройкѣ Томаковской сельско-народной аудиторіи.

Екатеринославскій уѣздъ.

№ 158 и 1207. Романковская женская второклассная школа.

3 фотограф. снимка школы, списокъ темъ по всѣмъ предметамъ школы в 7 тетрадей письменныхъ работъ. Рукодѣліе: дѣтскія туфли, подчасникъ, шарфикъ, поясъ, кругъ подъ лампу, накладка для подушекъ, платье для дѣвочки, форменная пелерина, форменный передникъ, форменное платье, сорочка, панталоны, лифчикъ, кофта ночная, юбка и костюмъ

для мальчика. Руководіе преподается по программѣ средне-учебныхъ заведеній; обучаются руководію всѣ ученицы (37). Учительница руководія получаетъ 240 р. въ годъ; на занятія ремеслами употребляется 6 часовъ въ недѣлю, по 2 часа въ каждомъ отдѣленіи.

ЗАБАЙКАЛЬСКАЯ ЕПАРХІЯ.

Акиншинскій уѣздъ.

№ 828. Пасучеевская второклассная школа.

Фотографическій снимокъ школы, 4 образца переплетовъ, 4 конспекта пробныхъ уроковъ, 7 тетрадей по геометрическому черченію, 10 тетрадей ариѳметическихъ работъ, 6 тетрадей диктовокъ, тетрадь самостоятельныхъ работъ, 6 тетрадей диктовокъ, тетрадь переложений статей. Планъ школы, исполненный Епарх. Набл., прот. Анат. Поповымъ, программа вокально-музыкальнаго вечера, печатный отчетъ о педагогическихъ курсахъ 1908 г., сост. прот. Анат. Поповымъ, фотографическій альбомъ учительскихъ курсовъ 1908 г. Историческая записка о школѣ.

Ремесленные занятія. Переплетному ремеслу обучается 19 человекъ изъ 56 всѣхъ учащихся; обучаетъ учитель школы; на обученіе поступаютъ средства изъ хозяйственныхъ суммъ школы въ количествѣ 40 р.; обучаются по 6 ч. въ недѣлю.

Верхнеудинскій уѣздъ.

№ 599. Фроловская второклассная школа.

Краткій историческій очеркъ школы, два плана школьнаго зданія, 4 фотографическихъ снимка, 5 тетрадей письменныхъ работъ и 1 тетрадь письменныхъ работъ образцовой школы при Фроловской второклассной школѣ.

ИРКУТСКАЯ ЕПАРХІЯ.

Балаганскій уѣздъ.

№ 1862. Кутуликская второклассная школа.

Письменные работы учениковъ въ 1 перепл.

№ 18. Малышевская второклассная школа.

Фотографическіе снимки: видъ школы, ученицы—инородки, 1—5 в.в. тетрадь росписаній уроковъ за 10 лѣтъ; письменныя работы ученицъ въ одной тетради и списокъ темъ. По руководію: кружева съ прошивкой къ простынѣ (3); кружева къ простынѣ безъ прошивки; узенькія кружева для отдѣлки бѣлья; прошивка къ наволочкѣ; кокетка къ дамской сорочкѣ; тюлевые кружева, вышитыя шелкомъ (2); гарусное одѣяло; гарусные шейные шарфы; скатерть-рогожка, вышитая въ крестикъ; 6 салфеточекъ для сахарницы; 6 чайныхъ салфеточекъ; салфетка изъ сѣраго полотна; манишка, воротникъ и обшлага изъ краснаго сатина; воротникъ столбикъ и обшлага бѣлаго сатина, вышитые ночтовымъ швомъ.

Планъ, фасадъ и разрѣзъ школы; краткій историческій очеркъ и свѣдѣнія по общежитію.

Иркутскій уѣздъ.

№ 1682. Иркутское уѣздное отдѣленіе.

Фотографическій снимокъ съѣзда учителей. Описаніе съѣзда учителей въ 1900 г.

№ 1104. Иркутская церковно-учительская семинарія.

1) 6 плановъ и фасадовъ школьнаго зданія, 2) альбомъ фотографическихкихъ снимковъ, 3) классное росписание уроковъ, 4) краткія свѣдѣнія объ общежитіи семинаріи, 5) 5 географическихкихъ картъ, 6) чертежи и рисунки въ 1 папкѣ и 7) 3 картины, исполненныхъ масляными красками. Черченію и рисованію изъ 54 учащихся обучаются 18 человекъ, подъ руководствомъ особаго учителя ручного труда; учитель получаетъ 25 р. въ мѣсяцъ при готовой квартирѣ, занимаясь 12 час. въ недѣлю, по 4 ч. въ каждомъ классѣ. Средства на занятія—по смѣтѣ Св. Синода 350 р. и мѣстныхъ 50 р.; работы производятся для потребностей семинаріи.

КАЗАНСКАЯ ЕПАРХІЯ.

№ 1660. Казанскій Епархіальный Училищный Совѣтъ.

Брошюра: «Школьное путешествіе въ Саровъ» (ученицъ Коцаковской второкл. школы), свящ. Е. Сосунцова, «Правила для второклассн. школъ», изд. 1900 г., «Инструкція для учениковъ второклассн. школъ» и «Правила для второклассн. школъ Казанской епархіи», изд. 1908 года. Свѣдѣнія о бывшихъ въ Казанской епархіи педагогическихкихъ курсахъ для учащихся церковныхъ школъ.

№ 910. Казанскій Епархіальный Наблюдатель церковныхъ школъ.

34 фотогр. снимка второклассныхъ школъ епархіи, списокъ учебниковъ, учебныхъ и наглядныхъ пособій, употребляемыхъ во второклассн. школахъ епархіи и свѣдѣнія объ общежитіяхъ при второклассныхъ школахъ.

№ 1197 и 44. Казанская церковно-учительская школа, въ г. Казани.

Планы и фасады школьнаго зданія—7 видовъ; 10 фотографическихкихъ снимковъ: общій видъ школы, домовая церковь, рекреац. залъ, урокъ гігіены во 2 мѣ классѣ, переплетный классъ, ученическая столовая, спальня, музыкальный классъ, квартиры завѣдующаго и учителя.

Росписание письменныхъ работъ учениковъ за два учебныхъ года (1 экз.), письменныя работы учащихся: 3 экз. сочиненій на данныя темы, классныя работы по славянскому языку, образцы геометрич. черченія и черченія географ. картъ (6 экз.).

Казанскій уѣздъ.

№ 1027 и 161. Коцаковская женская второклассная школа.

Письменные работы учащихся по русскому языку, ариметикѣ, читописанію, черченію и пѣнію въ 6-ти папкахъ; конспекты пробныхъ уроковъ въ образцовой школѣ—въ одной папкѣ; росписание уроковъ второклассной школы.

Рукодѣліе: коверъ, вышитый шерстями, пелена, вышитая шелкомъ и ленточкой, воздуши, шитые шелкомъ и ленточкой, черная юбка съ тюлевой оборкой, дорожная суровая наволочка, ночная бѣлая кофта, форменная кофта, 5 полотенецъ строчкой, 2 полотенца въ звѣздочку, полотенце гладью, 2 полотенецъ крестомъ, бѣлая наволочка съ плетеными прошивками, 4 скатерти, связанныя крючкомъ, плетеная скатерть, филейная

скатерть, 3 ситцевыхъ сорочки, 5 образцовъ плетеныхъ кружевъ, 1 пара чулковъ, перчатки, носовой платокъ съ плетеными кружевами, носовой платокъ по тюлю, сашэ и наволочка для диванной подушки, шитая шерстяныи.

Козмодемьянскій уѣздъ.

№ 1664. Михайло-Архангельская второклассная школа.

3 конспекта пробныхъ уроковъ, письменныя работы учащихся по русскому языку и ариметикѣ и работы по географическому и геометрическому черченію.

Лаишевскій уѣздъ.

№ 270. Бетьковская второклассная школа.

Письменные работы по русскому языку и ариметикѣ, тетрадь геометрическаго черченія, альбомъ географическихъ картъ, папка рисунковъ, 3 ученическихъ переплета, 2 фотогр. снимка образцовой школы.

Мамадышскій уѣздъ.

№ 334. Дюсьметевская второклассная школа.

Историческій очеркъ школы и письменныя работы учащихся.

Свіяжскій уѣздъ.

№ 452. Теньковская второклассная школа.

Физич. приб. учащихся: горѣлка Бунзена, приб. къ закону Паскаля—2, фонтанъ въ разряжен. возд., дифференціальный термом., коллекція по шелковѣдѣнію, коллекція по хлопковѣдѣнію, папка съ работами по геометрическому черченію, папка съ письменными работами учениковъ, историческая записка о школѣ.

№ 447. Юматовская женская второклассная школа.

Планъ зданія второклассной школы. Планы службъ и надворныхъ построекъ при школѣ—2. Планъ школьнаго зданія (работа ученическа); историческая записка о школѣ; письмен. работы воспитанницъ всѣхъ 3-хъ отдѣленій школы—16. Рукодѣльные вещи, изготовленныя воспитанницами всѣхъ 3-хъ отдѣл. Вязанныя крючкомъ углы для наволочки. Мужской кушакъ, связанный изъ ириса, салфеточка филе-штофъ. Накладка на подушку, вышитая геліосомъ по филейной канвѣ. Накладка изъ бѣлаго батиста съ тюлевыми кружевами. Полотн. наволочка первоначальной строчки. Блузка изъ розоваго батиста. Свѣдѣнія о постановкѣ преподаванія рукодѣлія въ школѣ. Группы учащихся и учащихся школы.

Свѣдѣнія о постановкѣ въ школѣ обученія рукодѣлію.

Обученіе рукодѣлію начинается съ самаго 1-го кл. и продолжается въ теченіе всѣхъ трехъ лѣтъ, при чемъ въ преподаваніи наблюдаются систематичность и извѣстная послѣдовательность сообразно возрасту и развитію учащихся. Въ преподаваніи преслѣдуется главная цѣль: научить дѣтей тому, что для нихъ наиболѣе необходимо въ житейскомъ обиходѣ. Главное вниманіе обращается на правильность, чистоту и аккуратность работы. На уроки рукодѣлія посвящается 12 час. въ недѣлю, по 4 часа въ каждомъ отдѣленіи, при этомъ рукодѣльные часы чередуются съ уроками научныхъ предметовъ и бывають часовые, а для болѣе успѣшнаго дѣла п двухчасовые. Окладъ жалованья преподавательницы 180 р. въ годъ, при готовой квартирѣ. Преподавательницей состоитъ Марія Θεодоровна Соко-

лова, окончившая курсъ въ Казанскомъ Епарх. учил. На дѣло обученія руководѣнію ассигнуется всего двѣсти руб. въ годъ; на покупку руководѣльнаго матеріала расходуется 20 руб.

Спасскій уѣздъ.

№ 1641. Надеждинская женская второклассная школа.

Историческая записка о школѣ, копія съ плана школы, 2 конспекта уроковъ по русск. яз. и ариметикѣ, 14 тетр. письменныхъ работъ ученицъ по русск. яз., ариметикѣ и географіи. Руководѣліе: 4 альбома образцовъ работъ ученицъ (вязанье, вышиванье, метли и выкройки), дамская сорочка, панталоны, лифъ на костяхъ и матинэ.

№ 1260. Памфамировская второклассная школа.

Историческіе очерки школы. Письменные работы: 1) по русскому языку (4 п.), 2) письму полууставомъ (2 п.), 3) ариметикѣ—(2 п.), 4) конспекты пробныхъ уроковъ—(1 п.); 5 экз. географическихъ картъ; 3 п. съ работами по геометрическому черченію; 6 фотограф. снимковъ; 5 пап. письменныхъ работъ учениковъ образцовой школы; историческія свѣдѣнія объ образц. школѣ.

Тетюшскій уѣздъ.

№ 268. Сумароковская женская второклассная школа.

Руководѣліе: мужская сорочка, женская сорочка, женская кофта, женскій лифчикъ, дѣтскіе чулки, дорожная наволока, дорожный мѣшочекъ, 4 кружева къ полотенцу, 4 вышитыхъ полотенецъ, вязальные углы къ наволочкѣ; письменныя работы учащихся (9 переплетовъ); историческая записка.

Царевококшайскій уѣздъ.

№ 419. Ронгинская второклассная школа.

Историческая записка о школѣ, 2 тетради конспектовъ по методикѣ и книга, планъ нижняго этажа школы, 9 фотогр. снимковъ, географ. карты, 6 книгъ письменныхъ работъ.

Чистопольскій уѣздъ.

№ 469. Саврушская второклассная школа.

Фотогр. снимки—13 карт. Росписаніе уроковъ второкл. школы. Росписаніе чтеній за церковн. богослуженіемъ. Росписаніе практич. уроковъ въ образцов. школѣ. Письменныя работы учащихся 3-хъ отдѣл. въ отдѣльн. переплетахъ—16.

КАЛУЖСКАЯ ЕПАРХІЯ.

№ 1109 и 1946. Калужскій Епархіальный Наблюдатель церковныхъ школъ.

Проектъ второклассной школы въ Тихоновой пустыни, фотограф. снимки—педагогическихъ курсовъ въ Калугѣ и Мосальскѣ и учениковъ Милотичской второклассной школы.

Перечень учебниковъ и учебныхъ пособій, употребляющихся во второклассныхъ школахъ Калужской епархіи и свѣдѣнія о педагогическихъ курсахъ, бывшихъ въ епархіи для учащихся въ церковныхъ школахъ.

Жиздринскій уѣздъ.

№ 1366. Мокровская второклассная школа.

Фасадъ (фотографія) и планы школьныхъ зданій—въ одной папкѣ, 6 фотографическихъ снимковъ, курсъ геометрическаго черченія, образцы начального курса рисованія, экзаменаціонныя письменныя работы за 4 г., письменныя работы одного ученика за два года, различныя письменныя работы учениковъ за 1908 г.

Калужскій уѣздъ.

№ 543. Каровская второклассная школа.

Планъ участка земли, образецъ геометрическаго черченія и письменныя работы учащихся.

Малоярославецкій уѣздъ.

№ 842. Запажская женская второклассная школа.

Письменныя работы учащихся—1 перепл., списокъ темъ для письменныхъ работъ. По рукодѣлю: коверъ, салфетокъ разныхъ—6, наволочка на диванную подушку, накладка на подушку, полотенецъ—4, полоса на столъ, полоса на мебель, кружевъ разныхъ—6, прошивокъ для полотенецъ—2, покрывка на чайникъ, письменникъ, рамка для фотогр. карточки, полоса, вышитая по канвѣ, уголь для наволочки подушки, образцы вязанія—10, чулокъ, дѣтскіе башмаки, шнурокъ, испол. на рагул.

Мещовскій уѣздъ.

№ 358. Уружская второклассная школа.

1 историческій очеркъ Уружской школы (1899—1909 г.г.), письмен. работы въ 2-хъ тетр. и 1 модель пожарн. машины.

Мосальскій уѣздъ.

№ 46. Милотичская мужская второклассная школа.

Письменныя работы и 3 перепл. Ученики обучаются переплетному ремеслу. Число всѣхъ учащихся въ школѣ—44; изъ нихъ обучающихся ремеслу—26. Младшіе ученики занимаются переплетнымъ ремесломъ подъ руководствомъ старшихъ учениковъ. Матеріалъ для переплета книгъ пріобрѣтается за счетъ суммъ, отпускаемыхъ на бібліотеку. Опреѣленныхъ часовъ на занятіе переплетнымъ ремесломъ не положено, ученики чаще всего занимаются этимъ ремесломъ на большой переѣнѣ вечернихъ занятій и послѣ ужина. На перепл. ремесло ежегодно расходуетъ изъ бібліотечн. суммъ отъ 10—до 25 р.

№ 476. Мосурская женская второклассная школа.

Письменныя работы учащихся всѣхъ отдѣленій—21 тетр. Работы по рукодѣлю: простой, вязаный на спицахъ чулокъ, узорчатый чулокъ, скатерть, вышитая съ тамбурными прошивками и кружевами, образцы различныхъ швовъ, чулокъ, вязаный крючкомъ, салфетка, вязаная крючкомъ, платокъ, шитый по тюлю, полотенецъ строченое, панталоны съ кружевами, штыя гладью, сорочка строченая, чертежъ выкроекъ сорочекъ и панталонъ, кофточка съ штытыми по тюлю прошивками и кружевами, сорочка, штыя гладью, квадратъ для подушки, вышитый по канвѣ шерстями, салфетка по конгрессу, штыя бумагой мулинѣ, сашѣ для носовыхъ платковъ, шитое по конгрессу, квадратъ для подушки, вышитый тѣневой бумагой по сукну, папка для писемъ, штыя бисеромъ, чертежъ выкройки кофточки и лифа.

Въ школъ преподается рукодѣліе. Обучаются всѣ 39 дѣвочекъ. Рукодѣліе преподаетъ особая учительница съ платой 240 р. въ годъ. На ремесленные занятія отпускается изъ казенныхъ суммъ 60 р. Рукодѣльныхъ часовъ въ I отд. 3 час., во II отд. 6 час. и въ III отд. 4 часа въ недѣлю.

Тарусскій уѣздъ.

№ 1156. Уѣздное отдѣленіе.

Опочненская второклассная школа. Списокъ темъ письменныхъ работъ учащихся и письменныя работы ихъ же по всѣмъ предметамъ.

КИШИНЕВСКАЯ ЕПАРХІЯ.

№ 1686. Образцовая школа при духовной семинаріи въ г. Кишиневѣ.

Свѣдѣнія преподавателя дидактики о практическихъ занятіяхъ воспитанниковъ въ школъ.

№ 1687. Образцовая школа при Кишиневскомъ Епархіальномъ женскомъ училищѣ.

Порядокъ веденія практическихъ занятій воспитанницъ Киш. Епарх. жен. училища; конспекты практическихъ уроковъ ученицъ въ образцовой школъ.

Аккерманскій уѣздъ.

№ 1674. Русско-Ивановская второклассная школа.

1) Тетрадь письменныхъ работъ. 2) планы практическихъ уроковъ, 3) темы письменныхъ работъ, 4) 3 тетради геометрическихъ черченій, 5) перечень учебниковъ и учебныхъ пособій, употребляющихся въ школъ, 6) экзаменскій конспектъ по сельскому хозяйству, 7) 4 плана школьнаго зданія и 8) 2 фотографическихъ снимка.

№ 1714. Александровская второклассная школа.

Письменные работы (3 тетр.); 8 фот. снимковъ; свѣдѣнія объ обществѣ при школъ; планъ зданія и усадьбы при школъ (съ руки).

Бендерскій уѣздъ.

№ 1685. Бульбовская второклассная школа.

Письменные работы въ 3 переплетахъ, тетрадь географическихъ картъ, перечень учебниковъ и учебныхъ пособій по всѣмъ предметамъ, употребляемыхъ въ школъ, 9 фотографическихъ снимковъ, росписаніе еженедѣльныхъ уроковъ, 2 фасада школьнаго зданія.

Бѣлецкій уѣздъ.

№ 1713. Барабойская второклассная школа.

Письменные работы (10 тетр.); черченіе географическихъ картъ (4 тетр.); конспекты пробныхъ уроковъ, данныхъ учениками въ 1906, 1907 и 1908 г.г. въ образцовой школъ; историческая записка о школъ; планъ существующаго школьнаго зданія.

Кишиневскій уѣздъ.

№ 1715. Кишиневская женская второклассная школа.

Письменные работы учащихся въ 7 переплетахъ, конспекты пробныхъ

уроковъ въ переплетѣ, росписаніе уроковъ, программы литературно-вокальных вечеровъ въ переплетѣ, перечень учебниковъ и учебныхъ пособій, употребляемыхъ въ школѣ, списокъ приборовъ и пособій для прохожденія курса геометрическаго черченія и землемѣрія, списокъ пособій для прохожденія курса природовѣдѣнія, историческая записка о школѣ и 8 фотографическихъ снимковъ и списокъ темъ для письменныхъ работъ. По рукодѣлію—10 рамокъ съ программными образцами, дамская рубашка, дамскіе кальсоны, 2 нижнихъ юбки, кофточка и лифъ, мужскіе кальсоны, мужская сорочка, 3 вышитыхъ полотенца, 8 салфеточекъ, дѣтская юбочка, башмачки дѣтскіе, 2 капора, пелерина изъ гаруса, 4 куса кружевъ, 2 дамскихъ воротничка и подушка вышитая.—Рукодѣлію обучаются 59 ученицъ, подъ руководствомъ учительницы Елены Яблонской, занимаясь по 5 уроковъ въ недѣлю. Средства на рукодѣліе отпускаются изъ суммъ Училищнаго Совѣта при Св. Синодѣ—300 р. и изъ остаточныхъ отъ доходовъ восточныхъ монастырей въ Бессарабіи—300 р. Учительница рукодѣлія получаетъ 300 р. въ годъ.

Хотинскій уѣздъ.

№ 1262 и 1452. Хотинская второклассная школа.

Историческая записка о школѣ, 7 фотографическихъ снимковъ. Конспекты пробныхъ уроковъ—16. Письменные работы учащихся.

КІЕВСКАЯ ЕПАРХІЯ.

№ 1778. Кіевскій Епархіальный Училищный Совѣтъ.

Временныя правила для второклассн. школъ 28 янв. 1897 г. Циркуляръ отъ Епарх. Уч. Сов. по вопросу о выборѣ учениковъ для второклассн. школъ.

№ 1431. Кіевскій Епархіальный Наблюдатель П. Бѣлогорскій.

По второкласснымъ школамъ: Будаевской: альбомъ фотографическихъ снимковъ и гѣтописныя свѣдѣнія; Спичинецкой: планъ, фасадъ и разрѣзы; Кирилловской: фотографическіе снимки—8; Кузьмино-Гребельской: фотографическіе снимки—2; Головковской: фотографическіе снимки—2. Перечень учебниковъ и учебныхъ пособій, употребляемыхъ во второклассныхъ школахъ; общежитія при второклассныхъ школахъ епархій; ежемѣсячныя вѣдомости прихода по содержанію учениковъ столовъ въ общежитіи Заболотской второклассной школы, ежемѣсячныя вѣдомости расхода той же школы, годовая вѣдомость по содержанію учениковъ школы, росписаніе кушаній.

№ 245. Образцовая, при Кіевской дух. семинаріи, церковно-пр. школа.

Фотографическій снимокъ группы учащихся и учащихся, таблица посвященія образцовой школы учениками V и VII классовъ семинаріи.

Бердичевскій уѣздъ.

№ 1631. Спичинецкая второклассная школа.

Письменные работы учениковъ по русскому языку, отечественной исторіи, церковно-славянскому языку, географіи (сочиненія) и ариметикѣ—въ одномъ переплетѣ; письменныя работы учениковъ по географіи (черченіе географическихъ картъ) и геометріи (геометрическое черченіе); росписаніе уроковъ.

Каневскій уѣздъ.

№ 312. Полствинская второклассная школа.

16 фотографическихъ снимковъ, 2 росписанія уроковъ, списокъ наглядныхъ пособій, описаніе литературнаго вечера, письменныя работы учащихся.

Кіевскій уѣздъ.

№ 757 и 40. Кіевская мужск. церковно-учительская школа.

Историческая записка о школѣ со свѣдѣніями объ организаціи школьной жизни, росписаніемъ уроковъ, спискомъ темъ для письмен. раб. и наглядныхъ пособій—1. Сочиненія учениковъ школы—5; образцы конспектовъ пробныхъ уроковъ—1; нотная тетрадь—1; черченіе—1; альбомъ рисунковъ—1; икона свв. Кирилла и Меодія—1; икона «Благословеніе дѣтей»—1; коллекція по шефководству—1. Повесть «Ваня»; мелкія стихотворенія и отрывки, написанные лѣтними каникулами 1908 г. воспитанникомъ Кіевск. ц.-учит. шк. Феодос. Гнатенко. Проектъ Кіевской церковно-учительской школы, проектъ пристройки для церкви, образцовой школы и квартиры учителя, проектъ перестройки зданія для больницы, фотографическіе снимки, числомъ 18.

№ 127. Ржищевско-монастырская женская второклассная школа.

Альбомъ письменныхъ работъ ученицъ образцовой школы; 3 альбома письменныхъ работъ по геометрическому черченію, рисованію, русскому языку, ариметикѣ, географіи—черченіе картъ. Росписаніе уроковъ. Руководѣльныя работы: вязаные концы тамбуромъ къ полотенцу; строченое красной и бѣлой бумагой полотенце; 2 накидки на кресло; 1 дюжина салфеточекъ подъ стаканы; голубая атласная, шитая шелкомъ подушка; коверъ; дорожка на піанино; дорожка на столикъ; рубашка для дѣвочки; полотенце съ кружевомъ; сашѣ для платковъ; коврикъ на столикъ; накидка; рубашка для мальчика; тамбурнал салфетка; 1 пара чулокъ; образцы вышиванія; 1 листъ съ образцами руководѣльныхъ работъ; вышитое гладью полотенце; дѣтское платье и къ нему юбка; альбомъ фотографич. снимковъ.—Обученіе—руководѣнію въ названной школѣ продолжается три года. Занятія распределяются такъ: I-й классъ начинаетъ обучаться кройкѣ и шитью бѣлья съ самаго начала года. Прежде всего шьютъ бѣлье самаго простаго вида, постепенно переходя къ болѣе труднымъ. Шьютъ руками и машиной, тѣ, которыя уже умѣютъ шить руками. Отдѣлка на бѣльѣ исполняется самими же ученицами. Такимъ образомъ одновременно съ шитьемъ бѣлья онѣ учатся вязать тамбуромъ, вышивать гладью, прорѣзью и т. д. II-й классъ изучаетъ кройку простыхъ лифовъ, кофточекъ, юбокъ. Шьютъ себѣ и учатся на своемъ матеріалѣ. III-й классъ шьетъ по журналу не трудные фасоны и изучаетъ разныя изящныя работы: вышиваютъ шелками, гладью и т. д.

Число уроковъ въ каждомъ классѣ: 1 классъ 3 часа въ недѣлю,

2	>	3	>	>	>
3	>	2	>	>	>

Всего 8 часовъ.

№ 1320. Будаевская второклассная школа.

Конспекты пробныхъ уроковъ въ образцовой школѣ, 9 тетрадей письменныхъ работъ по русскому языку, образцы славянскаго письма, образцы географическаго черченія картъ, образцы геометрическаго черченія. Физическіе приборы: приборъ для разложенія воды гальваническимъ токомъ, сухой гальваническій элементъ, сильнодѣйствующій гальваническій

элементъ, модель аккумулятора (приборы изготовлены учит. школы); лѣтопись школы съ планомъ школьнаго зданія въ одномъ переплетѣ.

Липовецкій уѣздъ.

№ 274. Троцкая вторая классная школа.

Историческій очеркъ, письменныя работы—3 папки; 6 фотогр. снимковъ, планы—фасадъ и разрѣзъ.

Радомысльскій уѣздъ.

№ 1634. Заболотская вторая классная школа.

2 плана школы, описаніе литературнаго вечера, описаніе школьной елки, 10 тетрадей письменныхъ работъ учащихся.

Сквирскій уѣздъ.

№ 494. Кривенская вторая классная школа.

Фотографическія снимки—8. Письменныя упражненія по арифметикѣ учениковъ I, II и III отд., конспекты пробныхъ уроковъ и дневники по этой школѣ, тетради для записи прочитанныхъ книгъ, тетради для чистописанія, дневники учениковъ, классныя письменныя работы по русскому языку, домашнія письменныя работы по русскому языку, круговыя тетради для всѣхъ письменныхъ работъ, срочныя письменныя работы по русскому языку, географическія карты.

Уманскій уѣздъ.

№ 1636. Кузьмино-Гребельская вторая классная школа.

Письменныя работы учащихся—27 тетрадей.

КОСТРОМСКАЯ ЕПАРХІЯ.

№ 41. Костромской Епархіальный Наблюдатель А. Е. Юницкій.

Свѣдѣнія объ общежитіяхъ при второклассныхъ школахъ епархіи, историч. очеркъ Беберинской второклассной школы, перечень учебниковъ, употребляемыхъ во второклассныхъ школахъ епархіи, свѣдѣнія о краткосрочныхъ педагогическихъ курсахъ, бывшихъ въ 1899, 1900, 1901, 1903 и 1908 г.г., и фотограф. снимковъ учителей и учительницъ, бывшихъ на курсахъ въ с. Георгіевскомъ, Кологривскаго у., въ 1908 году.

№ 777. Образцовая при Костромской дух. семинаріи церковно-пр. школа.

Сообщеніе объ организціи подготовки учащихся въ Костромской дух. семинаріи къ учительству въ начальныхъ школахъ, 2 записки практическихъ уроковъ, конспектъ практическаго урока, 2 характеристики учащихся.

№ 1501. Образцовая школа при Костромскомъ Епарх. жен. училищѣ.

3 школьныхъ дневника воспитанницъ VII класса училища, 5 конспектовъ пробныхъ уроковъ, правила для воспитанницъ VII класса по отношенію къ образцовой школѣ.

Буйскій уѣздъ.

№ 877. Воскресенская женская второклассная школа.

1) 2 фотографич. снимка; 2) 1 тетрадь по кройкѣ; 3) 1 альбомъ для рисованія и 4) по рукодѣлю: 1 корзинка изъ бисерныхъ цвѣтовъ, 1 тюлевая салфетка, 1 капоть.

Варнавинскій уѣздъ.

№ 134. Богоявленская на Волу женская второклассная школа.

11 фотографическихъ снимковъ и планъ школьнаго зданія.

Рукодѣліе: атласная подушка, шитая гладью шелками, суконная подушка, шитая шерстями бархатнымъ швомъ, дорожка для стола, вышитая шелками по конгрессу, полотенце, шитое гипюромъ, полотенце, вышитое по канвѣ крестомъ и гладью, воротничекъ, шитый гладью впрорѣзь, суровая наволочка, шитая швомъ кордоне, матросскій костюмъ для дѣвочки, нижняя дѣтская юбка—машинная работа, сорочка для дѣвочки—ручной работы, панталоны для дѣвочки—ручной работы. Рисованіе: тетрадь рисунковъ карандашомъ, 4 открытки, рисованныя брызгами и силуэтами.

Галичскій уѣздъ.

№ 656. Кабановская второклассная школа.

Два плана школьнаго зданія, фасадъ школы, 7 фотограф. снимковъ, 6 географическихъ картъ и 2 тетради письменныхъ работъ учащихся.

№ 140. Умиленская женская второклассная школа.

Историческій очеркъ школы, планъ и фасадъ школьнаго зданія, 7 фотографическихъ снимковъ, конспекты пробныхъ уроковъ, славянское письмо—тетрадь, геометрическое черченіе и арифметика. Альбомъ выкроекъ. Рукодѣліе: чулки въ резинку, перчатки, кружева къ простынѣ, полотенце въ паутинку, кружева къ наволочкамъ, кушакъ дамскій, передвижъ, шарфъ дамскій по тюлю, вуалка для шляпы, полоса по канвѣ, папка для писемъ, букетъ цвѣтовъ изъ шерсти, накидка для диванной подушки, полоса по канвѣ, саше по канвѣ, салфетка для сухарницы, полоса по филе, салфетка по филе, плато, вышитое гладью, батистовая кофточка, чулки, перчатки.—Свѣдѣнія по рукодѣлю: обучаются рукодѣлю по программѣ, составленной учительницей Еленой Лукьяновой, всѣ 44 ученицы, за обученіе учительница получаетъ изъ казенныхъ суммъ 240 руб. На рукодѣліе выдается ежегодно изъ казенныхъ суммъ 120 руб., изъ нихъ вознагражденіе учительницъ рукодѣлія 40 руб. за преподаваніе въ образцовой школѣ, остальные 80 руб. идутъ на матеріалъ: на второклассную школу 60 руб. и на образцовую 20 руб. На занятія рукодѣліемъ во второклассной школѣ употребляется 10 час. въ недѣлю, именно: въ первомъ отдѣленіи 4 часа, во второмъ 3 ч., въ третьемъ 3 часа; въ образцовой школѣ 3 часа. Издѣлія продаются по окончаніи учебнаго года, иногда принимаются заказы. Вырученныя отъ продажи деньги идутъ на пополненіе рукодѣльнаго инвентаря

Кинешемскій уѣздъ.

№ 1112. Хрѣновская церковно-учительская школа.

Историческая записка о школѣ, извлеченіе изъ отчета общества вспомоществованія нуждающимся воспитанникамъ Хрѣновской церк.-учит. шк., уставъ о-ва вспомоществованія, конспекты пробныхъ уроковъ, планы, фасады, разрѣзы школьныхъ зданій, 2 альбома фотографическихъ снимковъ работъ учащихся, 10 фотографическихъ снимковъ внутр. и внѣшняго видовъ

школы, фотографич. снимокъ Хрѣвской церкви, 4 фотографич. снимка группъ учащихся и учащихся, письменныя работы учащихся, работы по черченію географическихъ картъ, по геометрическому черченію и образцы рисованія.

Кологривскій уѣздъ.

№ 1461. Кологривская второклассная школа.

Историческій очеркъ школы, планъ 3 фотографическихъ снимка.

Планъ и фасадъ школы, планъ части города Кологрива, географическіе чертежи—2 тетради, образцы чистописанія—одна тетрадь, письменныя работы по русскому языку—одинъ переплетъ, 2 образца переплетовъ.

№ 1458. Георгіевская второклассная школа.

10 фотографическихъ снимковъ школы; 6 плановъ зданій и земельного участка школы, исполненныхъ учениками.

Письменные работы учащихся: полууставное письмо—1 переплетъ, русскій языкъ—1 переплетъ, экзаменаціонныя работы—3 переплета, 6 образцовъ переплетныхъ работъ. Столярныя работы: круглый столикъ, оклеенный натуральнымъ чернымъ дубомъ, рамка для фотографической карточки, шкапулка, оклеенная орѣховой фанерой, 2 прессы-папы, шкафикъ къ кровати, оклеенный натуральнымъ чернымъ дубомъ. Въ школѣ преподается столярно-токарное мастерство и переплетное; изъ 40 учащихся токарному обучаются 2 ученика, столярному 12 и переплетному 16 человекъ. Столярному мастерству ученики обучаются въ такой послѣдовательности: знакомство съ инструментами и матеріалами, первоначальныя упражненія, «сфуговка», «вязка» на шипы; простѣйшія издѣлія, оклеиваніе фанерой, лакировка; обучаетъ особый мастеръ, получающій въ годъ 180 р. изъ суммъ Учл. Сов. при Св. Синодѣ и 60% съ чистой прибыли мастерской, при готовой квартирѣ съ отопленіемъ и освѣщеніемъ; переплетному мастерству обучаетъ старшій учитель Н. Готовцевъ бесплатно; переплетная мастерская открыта по инициативѣ учителя Готовцева и содержится на его средства. Въ столярной мастерской ученики работаютъ ежедневно (кромѣ праздниковъ) по 2 часа, а въ переплетной—ученики переплетчики раздѣлены на двѣ группы и каждая работаетъ три дня въ недѣлю по 2 часа; любителямъ и малоуспѣвающимъ въ мастерствѣ назначаются дополнительные часы—по досугу ученика и желанію учащихся. При школѣ имѣется пасѣба изъ 22 ульевъ, системы Даданъ-Блаттъ.

Костромской уѣздъ.

№ 1123. Семиловская второклассная школа.

Историческій очеркъ школы, планъ школы, фотографическій снимокъ школы, очеркъ сельскаго хозяйства, классное росписаніе уроковъ и письменныя работы учащихся.

Нерехтскій уѣздъ.

№ 340. Дементьевская женская второклассная школа.

Рукодѣліе: пара чулокъ, 3 кружка—вязаные, образецъ шитья и вышиванья, салфетка—сахарница, 6 салфетокъ—подстаканниковъ, 4 образца вязанья, кокетка, образецъ строчки, полотенце, плато и концы къ полотенцу.

№ 233. Сѣдѣльницкая второклассная школа.

Историческая записка, планъ школьнаго зданія, географическій атласъ и 6 тетрадей письменныхъ работъ. Столярно-токарныя модели: 3 стола, этажерка, вѣшалка и кровать.

Солигаличскій уѣздъ.

№ 886. Корцовская женская второклассная школа.

По рукодѣлю: антимакассаръ по канвѣ, башмаки дѣтскіе изъ шерсти, мѣшочекъ, образцы швовъ, перчатки, салфетка большая, чулки—3 пары, ягдташъ, туфли, подушка вышитая, концы къ шкафчику, антимакассаръ филе-гижюръ, кофточка бѣлая, папка изъ ситна, папка изъ бархата, подушка, вышитая бархатнымъ швомъ, плато изъ фигуръ, плато вязаныя—2, плато, вязаныя съ ленточкой—2, регать, сорочка ситцевая, салфетка съ бахромой, тетрадь съ чертежами, шарфъ изъ царской шерсти, подушка, вышитая гладью, воротникъ ренессансъ, воротникъ ринелье полотняный, кушакъ изъ бичевки, кофточка голубая, корзиночки—2, кокетка, передникъ, папка суконная, подчасникъ—2, полоска филе-гижюръ, платокъ строченый, кофточка ситцевая, плато съ цвѣтами, плато вышитое по канвѣ, салфеточка, вышитая шерстью, сорочка кокеткой, саше, экранъ, полотенце строченое, полоска по канвѣ.

КУРСКАЯ ЕПАРХІЯ.

№ 1015. Двухклассная образцовая школа при Курской дух. семинаріи.

Конспектъ пробнаго урока воспитанника VI класса по Закону Божію.

Корочанскій уѣздъ.

№ 1375. Радьковская второклассная школа.

5 фотографическихъ снимковъ школы.

Курскій уѣздъ.

№ 514. Красниково-Котовецкая второклассная школа.

5 плановъ и фасадовъ школы, исполненныхъ учениками, письменныя работы учащихся—16 тетрадей полууставнаго письма, 21 образецъ геометрическаго черченія, 26 образцовъ физическаго черченія, 64—географическихъ картъ, 11 тетрадей по ариметикѣ и 14 конспектовъ пробныхъ уроковъ.

Львовскій уѣздъ.

№ 647. Кромско-Быковская второклассная школа.

Историческій очеркъ школы и письменныя работы въ 1-ой тетради.

Новооскольскій уѣздъ.

№ 2012 и 1779. Троицкая второклассная школа.

Фотографическіе снимки школы, историческая записка о школѣ, планъ школы и росписаніе еженедѣльныхъ уроковъ и краткія свѣдѣнія объ образцовой при ней Аделаидской школѣ.

Путивльскій уѣздъ.

№ 1266. Путивльское уѣздное отдѣленіе.

Отъ Дьяковской второклассной школы: историческій очеркъ школы и письменныя работы учащихся.

Тимскій уѣздъ.

№ 646. Тимское уѣздное отдѣленіе.

Отъ Доброколодезской второклассной школы: историческій очеркъ школы.

№ 479. Екатерининская женская второклассная школа.

Историческій очеркъ школы, письменныя работы въ 2 переплетахъ и въ 1 тетради. По рукодѣлю: кружева (3 арш.), 2 конца кружевъ къ полотенцу, 1 полотенце вышитое, 2 кофты, 1 дѣтское платье и 1 дѣтскій костюмъ.

ЛИТОВСКАЯ ЕПАРХІЯ.

№ 1348. Литовскій Епархіальный Наблюдатель свящ. М. Н. Пашкевичъ.

Отъ второклассныхъ ц. школъ:

Березвечской жен.—планъ и фасадъ школьнаго зданія на 4 картинахъ и 3 фотографическихъ снимка.

Красногорской (нынѣ закрытой) книга съ протоколами объ образцовыхъ пробныхъ урокахъ.

2 росписанія занятій на лѣтнихъ педагогическихъ курсахъ въ 1901 и 1906 г. и 2 фотографическихъ снимка тѣхъ же курсовъ.

№ 170. Борунская церковно-учительская школа.

Планы и фасады церкви, школьныхъ зданій и усадьбы—9, фотографическіе снимки—6, письменныя работы учениковъ—8. По ремесламъ: образцы переплета книгъ изъ чистой бумаги—3, швальный станокъ для переплета книгъ, прессъ для переплета, рубанокъ, шерхебель, винты для верстака, модель улья системы Дадана, клѣточки для пчелиной матки—2, модель солнечной воскотопки.—Преподается столярное, токарное и переплетное ремесла; всѣхъ учащихся 74 чел.; столярному и токарному обучаются 22 ученика, а переплетному 41 ученикъ. Столярнымъ и токарнымъ ремеслами руководитъ учитель сельскаго хозяйства Николай Стрѣльцовъ, а переплетнымъ учитель образцовой школы Николай Лапинъ; за занятія оба учителя получаютъ по 120 руб. въ годъ. На преподаваніе ремеслъ и приобрѣтеніе инструментовъ и матеріаловъ ежегодно отпускается 350 руб. изъ суммъ Училищнаго Сов. при Св. Синодѣ. На занятіе столярнымъ и токарнымъ ремеслами съ первымъ классомъ еженедѣльно употребляется 3 часа, а на занятія переплетнымъ—съ первымъ классомъ 2 часа и со вторымъ классомъ 1½ часа.

Дисненскій уѣздъ.

№ 885. Березвечская женская второклассная школа.

Дневники учащихся—4. Лѣтопись школы, письменныя работы учащихся: по русскому языку—1 тетр.; образцы геометрическаго черченія, образцы черченія географическихъ картъ—1 т., образцы рисованія—4. Конспекты пробныхъ уроковъ въ образцовой школѣ—4. Образцы работъ по иконописанію и живописи: икона Березвечской Божіей Матери, рамка, рисованная по стеклу красками, 2 видика, рисов. красками на папкѣ. Работы по рукодѣлю: подстаканникъ, вязаный крючкомъ, салфетка, вязан. крючкомъ, салфетка филе-гипюръ, полотенце филе-гипюръ, полотенце, шитое по вырѣзу, кружева, плетеныя на коклюшкахъ, кружевная шелковая косынка, кружевная шелковая кокетка, салфетка, шитая по канвѣ, полоска для стола.

наволочка, шитая по вырѣзу, наволочка, шитая гладью, ручка, обвязанная бисеромъ, покровъ, шитый шелкомъ, полотенце, шитое гладью по канвѣ, коврикъ, тканый изъ простой шерсти, коврикъ, шитый шерстями.

Лидскій уѣздъ.

№ 1816. Савицкій Л., свящ. Маломожейковской Богородичной церкви.

Свѣдѣнія о курсахъ пчеловодства, устроившихся въ с. Маломожейковѣ въ 1902 г. и въ м. Борунахъ въ 1906 году.

№ 1349. Щучинская второклассная школа.

Планъ и фотографическій снимокъ школы, историческая записка о школѣ, письменныя работы учащихся въ 2 переплетахъ и 8 тетрадахъ, планы и разборъ практическихъ уроковъ и историческая записка образцовой школы.

Новоалександровскій уѣздъ.

№ 207. Антолептская женская второклассная школа.

Письменныя работы въ 3-хъ папкахъ. Конспекты пробныхъ работъ. Образцы геометрическаго черченія и географическихъ картъ. По руководѣлю: 1 салфетка, вышитая шелкомъ по канвѣ, 1 сумка для письменныхъ принадлежностей, шитая шелкомъ по бархату, 1 плюш. подушка, вышитая бисеромъ, 1 атласная подушка, вышитая шелкомъ, 1 подушка, вышитая шерстью, 2 прошивки тюлевыхъ (3 и 4¹/₂ арш.), 1 тюлевый платочекъ, 1 фигаро и 1 воротникъ изъ тесьмы, 2 подставки для подсвѣчниковъ, 1 сумка, шитая бисеромъ, для письменныхъ принадлежностей, 1 полотенце мережкой, 1 полотенце (изъ тесьмы), 1 подчасникъ изъ бисера, 1 подчасникъ изъ колецъ, 1 подставка для лампы, 2 подставки для подсвѣчниковъ изъ шерсти, 2 пары дѣтскихъ туфель и 1 письменный приборъ (чернильница бисерная, перочистка, стаканчикъ для ручекъ и ручка бисерная).

МИНСКАЯ ЕПАРХІЯ.

№ 45. Минскій Епархіальный Училищный Совѣтъ.

Фотографія: видъ Богушевичской второклассной школы, Игуменскаго уѣзда, общая группа учениковъ сей школы—3 снимка; виды Бабчинской второклассной школы—3 снимка, виды Витчевской второклассной школы, Пинскаго уѣзда,—8 снимковъ; педагогическіе курсы для учащихся въ церковныхъ школахъ Минской епархіи, бывшіе въ 1908 г. Планъ Домановичской второклассной школы, Рѣчицкаго уѣзда. Перечень краткосрочныхъ курсовъ для учителей Минской епархіи съ 1884 по 1908 г. Общежитія при второклассныхъ школахъ Минской епархіи. Списокъ учебниковъ и учебныхъ пособій, употребляемыхъ во второклассныхъ школахъ епархіи.

Игуменскій уѣздъ.

№ 1435. Богушевичская второклассная школа.

Письменныя работы учащихся (20 тетрад.).

Минскій уѣздъ.

№ 1537. Изяславская второклассная школа.

Письменныя работы учащихся—1 переплетъ. Работы по черченію—2 тетради. Географическія карты, рисованныя учен. Описаніе образовательныхъ экскурсій.

№ 1539. Койдановская женская церк.-прих. школа.
Письменные работы учащихся—3 перепл. Образцы рукодѣлія—одна папка.

Пинскій уѣздъ.

№ 1056 и 548. Витчевская второклассная школа.
Три тетради письменныхъ работъ по русскому и церковно-славянскому языкамъ, геометріи и черченію; географическія карты.

МОГИЛЕВСКАЯ ЕПАРХІЯ.

Горецкій уѣздъ.

№ 442. Шишевская второклассная школа.
5 фотографическихъ снимковъ, 2 фасада школьнаго зданія, 2 плана школы и школьнаго участка.

Климовичскій уѣздъ.

№ 1177. Каничская второклассная школа.
Фотографическіе снимки (12).

Могилевскій уѣздъ.

№ 443. Буйничская женская второклассная школа.
2 фотографическихъ снимка. Рукодѣліе: покровецъ и два воздуха, покровецъ для альбома, шитый гладью, 5 салфеточекъ, платъ для подушки, кошелекъ, прошива для подушки, коврикъ, вышитый крестомъ, программные образцы работъ.

Оршанскій уѣздъ.

№ 426. Ольшанская второклассная школа.
2 фотографическихъ снимка.

Чериковскій уѣздъ.

№ 425. Кричевская женская второклассная школа.
Планъ и фасадъ школьнаго зданія, 11 фотографическихъ снимковъ, 3 конспекта пробныхъ уроковъ, 8 комплектовъ чертежей по физикѣ, географіи, ботаникѣ и географическому черченію. Рукодѣліе: образцы программныхъ работъ, вышитое полотенце, саше, салфеточка подъ сахарницу, 3 дорожки, поясъ изъ шпагата, записки и программы по рукодѣлію.

МОСКОВСКАЯ ЕПАРХІЯ.

№ 1080. Московскій Епархіальный Наблюдатель А. Д. Италинскій.

Проектъ каменной Чашниковской второклассной школы и ремеслен. отд. Общій планъ мѣстности къ проекту на постройку Чашниковской второклассн. шк. Планъ мѣстности с. Чашникова. Фотограф. снимки—5.

№ 1729. Образцовая школа при Московской духовной семинаріи.

Общій планъ организаціи практическихъ занятій воспитанниковъ Московской духовной семинаріи въ образцовой школѣ, планы пробныхъ

уроковъ, даваемыхъ воспитанниками названной семинаріи въ образцовой школѣ и конспектъ пробнаго урока по русскому языку.

Вереѣйскій уѣздъ.

№ 366. Абакумовская жен. второклассная школа.

Отчетъ Александро-Невскаго братства при Абакумовской школѣ. По рукодѣлію: программные образцы—швовъ, чулокъ, петель и заплатъ; работы по вязанью крючкомъ—двѣ салфетки, кокетка, кружева и поддоники для подсвѣчниковъ; 1 полотенце, вышитое крестомъ и двѣ дамскія сорочки.—Въ школѣ учащихся 57; всѣ обучаются рукодѣлію по методу Ворта, подъ руководствомъ специальной учительницы Раисы Агаповны Даниловой. Учительница рукодѣлія получаетъ 300 рублей въ годъ—240 р. изъ казенныхъ суммъ и 60 р. отъ попечительницы школы; на матеріалъ отпускается изъ казенныхъ суммъ 60 рублей; занятія по рукодѣлію въ недѣлю—въ 1 отдѣленіи 6 час., во 2-мъ—6 и въ 3 отдѣленіи 4 часа; продажи издѣлій и приѣма заказовъ не производилось. Школьный участокъ 8 десятинъ, изъ нихъ подъ огородомъ 500 кв. саж.

Дмитровскій уѣздъ.

№ 182. Образцовая церк.-пр. школа при Виѣанской дух. сем.

Конспекты пробныхъ уроковъ со свѣдѣніями объ организациіи практическихъ занятій въ образцовой школѣ; 2 фотографическихъ групповыхъ снимка учащихся въ образцовой школѣ вмѣстѣ съ воспитанниками VI и V кл. семинаріи.

Русскій уѣздъ.

№ 584. Холмская второклассная школа.

7 тетрадей письменныхъ работъ учениковъ образцовой школы, 13 конспектовъ образцовыхъ уроковъ, 2 тетради по рисованію, письмо полууставомъ, 3 сочиненія учениковъ школы.

Серпуховскій уѣздъ.

№ 1623. Нехорошевская женская второклассная школа.

Планъ и фасадъ школы, фотографическіе снимки—3, ботаническія коллекціи—2, часть минералогической коллекціи, образцы геометрическаго черченія—6 тетрадей, атласъ географическихъ картъ, рисунки: карандашемъ на бумагѣ, красками на полотнѣ, рисунки на полотнѣ въ рамкахъ красками—4. По рукодѣлію: чулки, сорочекъ женскихъ 4, кофть нижнихъ 4, кофть верхнихъ 4, образцы шитья: крестомъ (салфетка), подушка на диванъ, саше (работа красками по атласу).—Образцовая школа: образецъ тетради полууставнаго письма, чулки, сорочка дѣтская. Въ школѣ ученицы обучаются рукодѣлію; всѣхъ учащихся въ школѣ 40; рукодѣлію обучаются всѣ ученицы. Занятіями руководятъ двѣ учительницы второклассной школы, съ платою обѣмъ 150 руб. въ годъ. Денежныя средства на веденіе занятій отпускаются изъ суммъ Святѣйшаго Синода 50 рублей въ годъ; на занятія рукодѣліемъ употребляется 6 часовъ въ недѣлю, изъ нихъ: въ первомъ отдѣленіи—3 часа, во второмъ—2 часа и въ третьемъ—1 часъ.

НИЖЕГОРОДСКАЯ ЕПАРХІЯ.

№ 1023. Нижегородскій Епархіальный Наблюдатель П. С. Виноградовъ.

Планъ и чертежи Починковской женской второклассной школы, Лукояновскаго уѣзда.

№ 332. Нижегородская женская церковно - учительская школа.

Планъ званія школы; 9 фотографическихъ снимковъ; письменныя работы учащихся; работы по рисованію; полууставное письмо; тетр. географическихъ картъ; физическіе приборы—сегнерово колесо, магнитная стрѣлка, гидростатъ, артезианскій водолазъ, пульверизаторъ; планъ школьнаго сада и огорода. Рукодѣльныя работы: вязаное шерстями одѣяло, вышитая скатерть, салфетка, англійская блузка, лифчикъ, вязанный галстухъ, сорочка, тетрадь выкроекъ.

Арзамасскій уѣздъ.

№ 114. Женская второклассная школа въ г. Арзамасѣ.

5 фотограф. снимковъ внѣшняго и внутренняго вида школы, письменныя работы учащихся. Рукодѣлія: сорочка, образецъ вышивки, лифъ, салфеточка, рамка для фотогр. карточки, воротничекъ, дорожка для стола и кофточка. — Рукодѣлію обучаетъ учительница Мельникова, обучается 60 ученицъ; на рукодѣліе въ теченіе учебнаго года затрачивается на каждый классъ 45 часовъ, на всѣ классы 135 часовъ; на матеріалъ расходуются 120 руб.; окладъ жалованья учительницъ—180 руб. въ годъ.

Балахнинскій уѣздъ.

№ 1311. Александровская второклассная школа.

2 фотографическихъ снимка, 9 географическихъ картъ, образцы чертежныхъ работъ по физикѣ, образцы чертежныхъ работъ по геометріи, письменныя работы по русскому языку—9 тетрадей.

Горбатовскій уѣздъ.

№ 913. Богородская женская второклассная школа.

Историческій очеркъ школы и школьн. общежитія, планъ и фасадъ школьн. зданія, 2 фотограф. снимка—внѣшній видъ школы и группа учащихся и учащихся, росписаніе уроковъ, образцы черченія географич. картъ, геометрич. черченіе и письменныя работы учащихся. Рукодѣліе: образцы начальнаго шитья, ситцевая кофточка, шелковый платочекъ, шарфикъ вязанный, плато подъ лампу, грѣлка на чайникъ, салфеточка «ромашки», вышитый коверъ.

Васильскій уѣздъ.

№ 466. Покровско-Майданская второклассная школа.

Историческій очеркъ школы, 3 фотографическихъ снимка и письменныя работы учащихся.

Княгининскій уѣздъ.

№ 1604. Вельдемановская второклассная школа.

Письменныя работы въ 12 тетрадяхъ и 1 тетрадь по рисованію.

№ 297. Нутренская женская второклассная школа.

Два альбома фотографическихъ снимковъ и письменныя работы учащихся. Рукодѣліе: двѣ модели формъ рукодѣльныхъ работъ, образецъ одѣяла, вязаного крючкомъ, и образцы: простыни, наволочки и 2-хъ салфетокъ.

Лукояновскій уѣздъ.

№ 281. Пойская второклассная школа.

Историческій очеркъ школы, фасадъ и планы зданій второклассной и образцовой школы, общій планъ усадьбы при школѣ, 3 фотографическихъ снимка, альбомъ географическихъ картъ, письмен. раб. учащихся.

№ 1181 и 97. Починковская женская второклассная школа.

5 фотографическихъ снимковъ. Письменные работы учащихся второклассной школы (12 тетр.). Работы по рукодѣлю: носовой платокъ, салфетка на сахарницу, шитое гладью полотенце, покрывало на чайникъ, плетеная сумка, диванная подушка 1, салфетка 1, салфетка на сахарницу 1, коврикъ къ кровати 1, плетеная сумочка 2, носовой платокъ 1, полотенце 1, покрывало на чайникъ 1, дѣтскія варежки 1, дѣтскій фартукъ 1, кружево къ полотенцу 1.

Образцовая школа: 7 тетрад. письменныхъ работъ учащихся. Работы по рукодѣлю: вязанки, кружево къ полотенцу, дѣтскій фартукъ, вышитый крестикомъ, плетеная сумочка. — Въ образцовой школѣ обучаются 40 дѣвочекъ: учатся вязать чулки, варежки, кружева, плести сумочки, расшивать по канвѣ. Обучаетъ учительница школы. На рукодѣле удѣляется по 2 часа въ недѣлю, на материалъ расходуется 60 руб. въ годъ.

Макарьевскій уѣздъ.

226. Лысковская женская второклассная школа. 

4 фотографическихъ снимка; росписание уроковъ, конспекты практическихъ уроковъ и чертежи по рукодѣлю—все въ одномъ переплетѣ; упражненія по русскому языку и геометрическое черченіе—въ одномъ переплетѣ; упражненія по русскому языку въ одномъ переплетѣ; 4 географическихъ карты, письменныя работы учащихся образцовой школы—въ одномъ переплетѣ; росписание уроковъ въ образцовой школѣ. Рукодѣліе: образцы швовъ на рукахъ, чулки, 2 тамбурныхъ кружева, два подстаканника, вышитые крестомъ; игольникъ, вышитый по канвѣ конгрессъ; подчасникъ, вышитый крестомъ, двѣ перочистки, два тамбурныхъ кружка подъ подсвѣчники, вязаная сумочка, галстучекъ вязаный, двѣ салфеточки, спичечница, четыре штуки бѣлья, двѣ туалетныхъ салфеточки, квадратикъ для стола, вязаный подчасникъ, лифчикъ, платье, дорожка расшитая шелкомъ, саше для платковъ.

Семеновскій уѣздъ.

№ 1310. Кантауровская второклассная школа.

9 фотографическихъ снимковъ.

№ 279. Семеновская женская второклассная школа.

13 фотографическихъ снимковъ. Письменные работы учащихся въ 4 переплетахъ. Письменные работы учащихся образцовой школы. Рукодѣльные работы: мужская сорочка, кофта, дорожка для стола, дамская рубашка, вышитый шерстью коврикъ, суконная вышитая дорожка, плетеная салфеточка подъ лампу, 2 угольника на спинки дивана, дѣтское платье, галстукъ, вязаная дѣтская шапочка, полотенце съ прошвой, вязаныя туфли, шерстяная вязаная косынка, 4 образца вязанья шерстью, 2 образца вышивки шерстью по канвѣ—1) руками и 2) машинкой, подстаканникъ, вышивка для диванной подушки, вязаный шерстью кружокъ подъ лампу; образецъ бумажнаго вязанья.

НОВГОРОДСКАЯ ЕПАРХІЯ.

№ 1506. Леушинская женская церковно-учительская школа при Леушинскомъ женскомъ м-рѣ.

Планъ съ фасадомъ школы, 11 фот. снимковъ школы, письменныя работы учащихся въ папкѣ, описаніе школьныхъ праздниковъ въ папкѣ, описаніе школьнаго обществія въ папкѣ, историческая записка о школѣ въ папкѣ. Руководѣніе: альбомъ руководѣльныхъ работъ.

Боровичскій уѣздъ.

№ 1410. Суворовская Сопинская второклассная школа.

Книжка: «Суворовская Сопинская второклассная учительская школа 1896—1907 г.».

№ 246. Прокопѣево-Бѣльская второклассная школа.

Планы, фасады и фот. снимки школьнаго зданія. Письменные работы—1 пер. географическаго черченія, 1 пер. съ изложеніемъ мыслей по русскому языку и работами полууставнаго письма, 2 пер. геометрическаго черченія и рисованія всѣхъ группъ. Гербарій, собранный учит. С. Васильевымъ—1 папка.

Новгородскій уѣздъ.

№ 1981. Велебичская второклассная школа.

Фот. снимки школы—10 штукъ. Письменные работы учащихся—4 тетр., географическіе чертежи—1 тетр., геометрическіе чертежи—1 тетр. Столярное ремесло: вѣялка, улей Дадана двухствѣнный, учебный стеклянный улей.—Свѣдѣнія по столярному ремеслу: въ столярной мастерской изготовляются сельско-хозяйственныя машины, школьная и домашняя мебель и проч., работаютъ ученики подъ руководствомъ преподавателя сельскаго хозяйства; въ мастерской работаютъ всѣ ученики школы (32). Руководство мастерскою входитъ въ число обязанностей преподавателя сельскаго хозяйства безъ особой приплаты за этотъ трудъ. На наемъ мастера ежегодно выдается 300 руб., матеріалъ и инструменты возобновляются на счетъ доходовъ отъ мастерской. На ремесло отводится 15 ч. въ недѣлю.—Свѣдѣнія о сельско-хозяйственныхъ занятіяхъ. Всѣ учащіеся (32 чел.) участвуютъ въ сельско-хозяйственныхъ занятіяхъ, теоретическихъ и практическихъ, подъ руководствомъ особаго преподавателя. На веденіе сельскаго хозяйства получается изъ суммъ Главнаго Управленія Земледѣлія 1200 руб., изъ нихъ 800 руб. уплачивается жалованья преподавателю, 200 руб. на наемъ для него помѣщенія и 200 руб. на покупку орудій и удобренія. На теоретическія занятія употребляется 6 часовъ въ недѣлю; преподаются огородничество, садоводство, полеводство, скотоводство и пчеловодство. Лѣтомъ ученики созываются группами для практики и исполненія работъ по хозяйству. При школѣ имѣется 10 дес. земли: подъ садомъ и огородомъ 1½ дес., подъ пасѣкой ½ дес., подъ полями 4 дес., подъ лѣсомъ 1 дес., подъ постройками 2½ дес., неудобной земли ½ дес.

№ 1321. Коровье-Ручьевская второклассная школа.

Планъ школьнаго зданія, 4 фот. снимка школьныхъ зданій снаружи и внутри, 11 тетрадей письменныхъ работъ учащихся, 7 образцовъ переплетовъ.—Въ школѣ ведутся занятія по переплетному ремеслу, программа обученія выработана учителемъ ремесла. Всѣхъ учащихся 34, ремеслу обучается 22. Занятіями руководить діаконъ мѣстной церкви, съ платой 24 руб. въ годъ. На веденіе занятій мѣстное церковно-школьное Братство отпускаетъ ежегодно 30 руб., изъ нихъ 24 руб. на жалованіе

учителю и 6 руб. на покупку матеріала. Занимаются ежедневно по 2 часа. Переплетная мастерская принимает заказы отъ школъ и частныхъ лицъ по цѣнѣ установленной мѣстнымъ Братствомъ. За истекшій годъ переплетено болѣе 300 экз. книгъ, на сумму 40 руб.—Изъ 34 человекъ по пчеловодству занимаются 10 чел. (3 отд.). Въ работахъ на пасѣкѣ, въ саду и огородѣ—принимаютъ всѣ ученики, живущіе въ общежитіи школы. Занятіями руководить учитель школы. На устройство пасѣки, сада и огорода черезъ мѣстное церк.-школьное Братство получена субсидія въ 200 руб., изъ нихъ отъ Св. Синода 100 руб. и изъ Главн. Управл. Земледѣлія 100 руб. На теоретическія занятія посвящается 1 часъ въ недѣлю. Работы по пасѣкѣ, огороду и саду выполняются весной и осенью въ свободное отъ занятій время. Земли у школы 4 десятины, на пасѣкѣ имѣется 10 ульевъ разныхъ работъ, въ саду 50 яблонь, кусты смородины (150), малины (50). 7 грядъ клубники, въ питомникѣ 600 дичковъ яблонь. Мѣстные жители обращаются за совѣтомъ и помощью по веденію пасѣкъ и садовъ.

Старорусскій уѣздъ.

№ 1149. Лебедская второклассная школа.

Историческій очеркъ школы, планъ школьнаго зданія, 3 фотогр. снимка, росписаніе ежедневныхъ занятій, работы учащихся по рисованію, географическому черченію, русскому языку и чистописанію.

№ 272. Старорусская жен. имени Ѳ. М. Достоевскаго второклассная школа.

Планъ зданія школы, фот. снимокъ, историческая записка за 25-лѣтъ, описаніе торжества 25-лѣтняго юбилея, письменныя работы, 2 тетр. рисованія. Рукодѣліе: образецъ шитья гладью, образецъ шитья крестомъ, образецъ первоначальныхъ швовъ, образецъ кружевъ, чулки, сорочка, платье.

Устюжнскій уѣздъ.

№ 1134. Соминская второклассная школа.

Фасадъ, планы и фот. снимки школы. 3 пер. письменныхъ работъ по русскому языку, 1 переплетъ славянскаго полууставнаго письма, 1 пер. геометрическаго черченія, конспекты пробныхъ уроковъ въ образцовой школѣ—въ пер., дневники учениковъ школы въ 1 пер.

ОЛОНЕЦКАЯ ЕПАРХІЯ.

№ 1297. Олонецкій Епархіальный Училищный Совѣтъ.

Мошинская втор. школа: письмен. раб. учащихся—8 пер., дневникъ школы за 1903—4—5—6 уч. г., отчетъ о школѣ.

Юргильская втор. школа: письмен. раб. учащихся—5 пер.

Вытегорская втор. школа: письмен. раб. учащихся при окончаніи учен. въ 1904 г., 5 фотогр. снимковъ и папка съ планами и фасадомъ школы.

Мятусовская втор. школа: домашнія сочиненія учениковъ 2 пер., фотогр. снимокъ 1. Административный, учебно-воспитательн. и хозяйств. строй во втор. школѣ. Краткосрочные педагогическ. курсы—конспекты образцовъ и практическихъ уроковъ 3 переплета.

Селецкая втор. школа: фотогр. снимокъ 1.

Педагогическіе курсы: фотогр. снимки—5, журналъ ежедневныхъ занятій на педагогическихъ курсахъ. Число всѣхъ учащихся въ школѣ 43,

изъ нихъ 28 чел. обучаются переплетному ремеслу. Обученіе ведется безъ опредѣленной программы. Руководить занятіями старшій учитель школы уже въ теченіе семи лѣтъ, не получая вознагражденія. На устройство переплетной мастерской получено 125 руб. изъ Синодальнаго Училищнаго Совѣта. На эти средства приобретены инструменты. Матеріалъ приобретается на средства руководителя занятіями. Занимаются перепл. ремесломъ 6 ч. въ недѣлю. Ученики раздѣляются на 4 группы по степени ихъ способностей и каждая группа занимается по 1¹/₂ ч. въ недѣлю. Книги переплетаются главнымъ образомъ для своей школы, иногда исполняются и посторонніе заказы, но въ очень ограниченномъ количествѣ.

Каргопольскій уѣздъ.

№ 1841. Каргопольскій уѣздный наблюдатель.

Краткія свѣдѣнія о педагогическихъ собраніяхъ учащихся церк. школъ.

ОМСКАЯ ЕПАРХІЯ.

№ 1776. Омскій Епархіальный Училищный Совѣтъ.

Фотогр. снимки — педагогическіе курсы въ гор. Омскѣ въ 1908 г. Зданіе Мало-Красноярской втор. школы, Тарскаго уѣзда.

№ 1663. Омскій Епархіальный Наблюдатель, священникъ Д. Садовскій.

Отчетъ о краткосрочныхъ педагогическихъ курсахъ для учителей и учительницъ ц.-пр. школъ Омской епархіи, бывшихъ въ гор. Омскѣ съ 1—31 Юля 1908 г.

Тарскій уѣздъ.

№ 1949. Малокрасноярская второкл. школа.

Планъ и фасадъ школы, фотогр. снимокъ внѣшняго вида школы, конспектъ пробнаго урока по ариметикѣ и три письменныхъ работы по русскому языку.

ОРЕНБУРГСКАЯ ЕПАРХІЯ.

№ 586. Оренбургскій Епархіальный Наблюдатель, прот. Мануилъ Нѣмечекъ.

Правила, опредѣляющія порядокъ и образъ жизни воспитанниковъ и воспитанницъ втор. школъ. Порядокъ дня учебнаго и праздничнаго во втор. школахъ. Какъ ведется хозяйство въ общежитіи при втор. школахъ. Росписаніе уроковъ втор. школъ на 1908—09 уч. г. Списки учебниковъ, учебныхъ пособій и книгъ для внѣкласснаго чтенія, употребляемыхъ во второклассныхъ школахъ. Образцы вѣдомостей о поведеніи и успѣхахъ учащихся втор. школъ. Фотогр. снимки внутреннихъ школьныхъ помѣщеній и группъ учащихся втор. школъ—на 1 таблицѣ. Конкурсныя письменныя работы второклассниковъ по самостоятельному изложенію мыслей—1 пер. Письменныя работы учащихся Исаевской, Михайловской и Оренбургской втор. школъ по черченію, рисованію, чистописанію и проч., планъ и фасадъ Исаевской втор. школы.

Верхнеуральскій уѣздъ.

№ 1002. Предсѣдатель Верхнеуральскаго уѣзднаго отдѣленія. Лѣтопись Верхнеуральской женской втор. школы.

Оренбургскій уѣздъ.

№ 702. Оренбургская женская второклассная школа.

Работы по рукодѣлю: двѣ салфетки для сухарницы, сорочка шитая гладью; по сапожному ремеслу: шавровыя дамскія ботинки.

Орскій уѣздъ.

№ 121. Орское уѣздное отдѣленіе.

2 фотографіи: педагогическіе курсы.

Тургайская область.

№ 1689 и 1610. Кустанайская второклассная школа въ г. Кустанаѣ.

Три листа плановъ, фасадовъ и разрѣзовъ школьнаго зданія, 4 фот. снимка, географическій рисунокъ, 16 листовъ геометрическихъ рисунковъ (чертежи) и 4 листа по рисованію.

Уральскій уѣздъ.

№ 917. Уральская женская второклассная школа.

Письменные работы учащихся втор. школы — 3 пер., учащихся образцовой школы — 3 пер. Работы по рукодѣлю: бархатная подушка, коверъ, вышитый крестикомъ, кисть винограда, горшокъ съ сиренью. Работы по рукодѣлю образцовой школы: 5 образцовъ кружевъ, 2 чайныхъ суровыхъ салфеточки, 2 вязаныхъ салфеточки, [1 полотенце, 1 пара чулокъ, 1 вышитая салфеточка.

ОРЛОВСКАЯ ЕПАРХІЯ.

№ 440. Орловскій Епархіальный Наблюдатель А. И. Георгиевскій.

1) 9 списковъ учебниковъ, учебныхъ и наглядныхъ пособій во второклассныхъ школахъ Орловской епархіи, 2) курсъ по гигиенѣ И. Рославскаго; 3) программы литературно-музыкально-вокальныхъ вечеровъ во второклассныхъ школахъ, 4) «Къ предстоящимъ педагогическимъ курсамъ въ г. Орлѣ» — Бѣлоруссова и 5) Записки по теоріи музыки М. Покровскаго.

№ 1945. Орловская духовная семинарія.

Записка объ организаціи подготовки воспитанниковъ семинаріи къ учительству и 11 конспектовъ пробныхъ уроковъ, данныхъ воспитанниками въ образцовой при семинаріи школѣ.

Болховскій уѣздъ.

№ 903. Спасо-Чекрянская второклассная школа.

2 копии плановъ школьныхъ зданій, 12 фотографическихъ снимковъ, описаніе школьнаго праздника, 3 тетради письменныхъ работъ учащихся, конспекты занятій въ образцовой школѣ, росписаніе уроковъ и списокъ темъ сочиненій. 6 геометрическихъ тѣлъ, 4 географическихъ карты, модель улья Дадана, модель улья Левицкаго, модель оконной рамы, 4 образца по переплетному ремеслу. — Свѣдѣнія о занятіяхъ столярнымъ и переплетнымъ ремеслами. Въ школѣ 54 ученика, изъ нихъ ремесламъ обучаются 42; занятіями по переплетному мастерству руководить школьный учитель, по столярному особое лицо, съ платою по 14 руб. въ мѣсяцъ; расходъ простирается до 25 руб. въ мѣсяцъ и покрывается выручкой за издѣлія и изъ частныхъ средствъ; на занятія употребляется 16 час. въ недѣлю.

Свѣдѣнія о сельско-хозяйственныхъ занятіяхъ. Въ теоретическихъ занятіяхъ участвуютъ всѣ 54 ученика, въ практическихъ 40 чел.; занятіями руководить школьный учитель, на веденіе занятій расходуется доходъ, получаемый съ земельного участка; на сельско-хозяйственныя занятія отведено—3 часа на теоретическія и 8 на практическія. Преподается садоводство и огородничество въ связи съ изученіемъ растений и нѣкоторыхъ животныхъ; на теоретическихъ занятіяхъ даются общія понятія о почвѣ, удобреніяхъ и обработкѣ почвъ, о жизни растений, объ огородныхъ и садовыхъ растеніяхъ и ихъ значеніи въ крестьянскомъ быту, о способахъ разведенія растений, о прививкахъ плодовыхъ деревьевъ.—По пчеловодству учащимся сообщается естественная исторія пчелы, размноженіе, весенній и осенній уходъ за пчелами, устройство ульевъ, утилизация меда и воска. Практическія занятія бывають до іюля мѣсяца и въ сентябрѣ. При школѣ имѣется 5 дес. земли, изъ нихъ 1½ дес. подъ огородами, 3 подъ фруктовымъ садомъ, а остальные подъ строеніями, питомникомъ и пастбою.

Брянскій уѣздъ.

№ 1585. Ивотская женская второклассная школа.

Планъ и фасадъ школы, фотографическіе снимки 2, росписаніе уроковъ, письменныя работы учащихся—4 кн., конспекты пробныхъ уроковъ, свѣдѣнія по общежитію, описаніе праздника открытія школы, программа литературнаго вечера, программа по рукодѣлію.—По рукодѣлію: перчатка, образцы: чулка, заплатъ, бѣльевыхъ швовъ, штопки; фартучки дѣтскіе 3, вязаныя кружева—2, подстаканникъ вазанный, воротничковъ съ манжетами—3, саше по конгрессу, вазанный шарфикъ, вязаная салфеточка, плато вязаное, грѣлка вязаная изъ гаруса, костюмъ дѣтскій вязанный—3, вязанный фартукъ, панталоны, фартукъ съ тюлевыми прошивками, ночная кофточка, кружева по тюлю, англійская блузка, ночная сорочка, собака, вышитая шерстью по конгрессу, вышитыя туфли—2, полотенце флизе-гипюръ, полотенце въ крестикъ шелкомъ, полотенце флизе-гипюръ, полотенце московской строчки, полотенце гладью, дорожка по сукну бордо, полоска зеленая, журнальница съ аппликаціями, папка для бумагъ, образцы мѣтокъ гладью, подушка диванная, рамки шитыя перьями—2, кабинетный приборъ (2 рамки и плато), журнальница, вышитая ленточка.—Всѣ учащіяся въ школѣ дѣвочки обучаются рукодѣлію, подъ руководствомъ специальной учительницы рукодѣлія. Она имѣетъ 15 уроковъ въ недѣлю. Въ I отдѣленіи 5 уроковъ въ недѣлю, изъ нихъ 3 урока дѣвочки занимаются шитьемъ, два урока—вязаньемъ. Во II отдѣленіи 4 урока: занимаются шитьемъ и подъ руководствомъ учительницы изготовляютъ себѣ полное платье, а 1 урокъ—вышиваньемъ. Въ III отдѣленіи—1 урокъ шитьемъ и 4 урока—изящными работами. На приобрѣтеніе матеріала для рукодѣлія высылають на образцовую школу 60 руб. въ годъ. Въ концѣ учебнаго года бываетъ въ школѣ выставка работъ, на которой всѣ работы продають, а деньги поступаютъ на приобрѣтеніе матеріала для работъ. Въ 1907 году школа получила свѣдѣтельство на право полученія серебряной медали за предметы рукодѣлія на Ветъмицкой сельско-хозяйственной выставкѣ, Калужской губерніи, Жиздринскаго уѣзда.

№ 438 и 392. Фсшнрянская второклассная школа.

1) 2 плана школьныхъ зданій и участка земли, исполненные ученикомъ II отд. Сергіемъ Флоровскимъ, 2) коллекція (14) геометрическихъ фигуръ, 3) письменныя работы учениковъ въ 2 тетрадяхъ, свѣдѣнія объ общежитіи, образцы рисованія въ 1 тетради и образцы черченія въ 2-хъ папкахъ. По ремеслу: 1 ранецъ, 1 образецъ переплета, 3 пояса шерстя-

ныхъ витыхъ, 1 улей Дадана, 1 модель напора, 1 модель маслобойни, 1 модель сукновальни, 1 воротъ (модель простой машины) 1 полиспасть (модель простой машины), 1 модель дрезины и по одной модели: тачки, телѣги, саней, сохи, вентера, бредня, сака и баркаса и 1 гамакъ.—14 фотограф. снимковъ.

Въ школѣ 49 учащихся, изъ нихъ столярному ремеслу обучаются 20 учениковъ, подъ руководствомъ особаго мастера, получающаго за свой трудъ небольшое вознагражденіе изъ мѣстныхъ средствъ; переплетному—обучаются 10 учениковъ, подъ руководствомъ мѣстнаго діакона, занимающагося по ремеслу бесплатно; по столярному ремеслу ученики занимаются 12 час. въ недѣлю, а по переплетному 4 часа; на матеріалъ для переплетнаго ремесла имѣются казенныя средства школы, а для столярнаго средства мѣстныя, получаемыя отъ продажи издѣлій на мѣстныхъ ярмаркахъ и постороннимъ лицамъ; принимаются заказы со стороны; доходъ оправдываетъ расходъ.

Ливенскій уѣздъ.

№ 1089. Здоровецкая второклассная школа.

10 фотографическихъ снимковъ. Исторія школы. Описаніе Тургеневского вечера. Планъ верхняго и нижняго этажей школы (работы учениковъ). 2 папки письменныхъ работъ. Списокъ темъ, назначенныхъ ученикамъ для исполненія въ теченіе 1908—9 уч. г.

Малоархангельскій уѣздъ.

№ 539. Ярищенская жен. второклассная школа.

Историческая записка о Ярищенск. второкл. церкви-школѣ. Планы школы—5 экз. Фотографическ. снимки—2. Письмен. раб. ученицъ въ 3 перепл. Рукодѣліе: дамская сорочка, дамскіе панталоны, нижняя дамск. юбка, нижній дамскій лифъ, полотенце, туфли, шитыя по канвѣ; фартукъ черной шерстяной, вышитый по тюлю; полотенце, вышитое гладью; вѣшалка, вышитая бисеромъ; форменное учен. платье; формен. передникъ (черный), формен. передн. (бѣлый), форменная пелерина, бѣл. нос. платокъ, выш. гладью; плато подъ лампу, вышит. гладью; дорожка для стола, вышит. русск. швомъ; накидка для подушки, вышит. по тюлю; портфель для журналовъ; коверъ вышит. аппликаціей; рамка, вышит. гусин. перомъ; воротникъ, вышитый по тюлю.

№ 1618. Борисоглѣбская второкл. школа.

Планъ земли, фасады и планы школьныхъ зданій—1. Фотографическіе снимки—4. Письменные раб. учащихся 3 тетр. Геометрическіе чертежи 3 тетр. Географическая карта 1. Историческая записка о школѣ съ приложеніемъ конспектовъ пробныхъ уроковъ. Переплеты для плановъ, географич. картъ. Образцы овса и гречи—2.—Въ практическихъ занятіяхъ по сельскому хозяйству принимаютъ участіе 45 ч. изъ 53-хъ. Посадка сада и огорода, уходъ за ними въ учебное время и уборка огорода и урожая съ поля совершается подъ наблюденіемъ всего учащаго персонала. Особыхъ уроковъ по сельскому хозяйству не бываетъ; нужныя разьясненія даются при работахъ. Съ 1908 года введено искусственное удобреніе и культурныя сѣмена. Весною 1908 года школа снабжала мѣстное населеніе сѣменами овса, который былъ лучшимъ въ окружающей школу мѣстности. Съ весны 1909 года вводятся грядковая и посадная система въ погъ и культура огородныхъ растений. Изъ 5 десятинъ земли—подъ усадьбой $\frac{1}{2}$ десятины, садъ и огородъ $1\frac{1}{2}$ д., поле $2\frac{3}{4}$ д. На веденіе сельскаго хозяйства средствъ не отпускается никакихъ; приходится удовлетворяться только поступленіями съ мѣстнаго хозяйства.

Орловскій уѣздъ.

№ 237. Воскресенская второклассная школа.

Исторія школы, планы школы и построекъ, 9 фотографическихъ снимковъ, конспекты пробныхъ уроковъ, образцы книгъ—матеріальной и квитанціонной по веденію хозяйственной части, 5 тетрадей письменныхъ работъ.

№ 532. Дубовицкая второклассная школа.

Планы: школьнаго зданія, школьной земли и фасады школы, фотографическіе снимки, историческая записка о школѣ, классное росписаніе, письменныя работы учащихся въ шестнадцати (16) переплетахъ, таблицы, изображающія различныя стороны жизни въ общежитіи, описаніе школьныхъ праздниковъ и экскурсій.

ПЕНЗЕНСКАЯ ЕПАРХІЯ.

Инсарскій уѣздъ.

№ 1436. Иссинская жен. второклассная школа.

Планъ и фасадъ школьнаго зданія. Классныя росписанія 2. Письм. раб. учащихся по изложенію мыслей, дидактикѣ, образцы геометрич. черч. и чертежныя схемы кровообращенія—всего 86 тетр., 4 перепл. Фотографич. снимки 7. Описаніе школьныхъ праздниковъ. Историческая записка о школѣ. Дневникъ учительницы; дневники ученицъ—3, характеристика учащихся—10. Программы литературныхъ вечеровъ—3. Списковъ учебниковъ и учебныхъ пособій. Анатомическія картины въ рамкахъ большого размѣра. По рукодѣлію: суконныя вышитыя диван. подушки 2, полотенецъ вышит. строчкой и по канвѣ 4, сашэ для платковъ 2, башмачки дѣтск.—2 пары, салфеточка для сухарницы, оборка, шитая по толю, одѣяло дѣтское, капоръ дѣтскій, одна пара чулокъ, ночная кофточка, верхняя кофточка отъ платья, сорочка дѣтская, письмовникъ, образцы бумажныхъ цвѣтовъ и изъ матерій.

Образцовая школа: фотографич. снимки—2, письменныя раб. учащихся—25 тетр.—Рукодѣліе ведется по особой программѣ. Всѣхъ учащихся 171, изъ нихъ обучается ремеслу 40 чел. Руководитъ учительн. за вознагражд. 180 руб. въ годъ. Средства получаютъ отъ Св. Синода (100 р.). Употребляется на занятія 6 час. въ недѣлю, по 2 часа въ кажд. отдѣленіи. Рукодѣльныя вещи продаются. Заказы принимаются.

Краснослободскій уѣздъ.

№ 1033. Краснослободское уѣздное отдѣленіе.

Программа пройденнаго на курсахъ церковнаго пѣнія въ гор. Краснослободскѣ въ 1893 году, съ журналомъ отдѣленія; записка уѣзднаго наблюдателя о церковно-педагогическихъ курсахъ въ г. Краснослободскѣ въ 1898 году.

№ 176. Сивинская второклассная школа.

Историческій очеркъ школы. Планъ и фасадъ школьнаго зданія. Свѣдѣнія о школьномъ земельномъ участкѣ. Планъ школьнаго земельного участка. 8 фотографическихъ снимковъ.

Мокшанскій уѣздъ.

№ 1039. Лунинская жен. второклассная школа.

Фотографич. снимки 3, письмен. раб. по русскому яз. и ариеметикѣ 61, конспекты 10, программ. школьн. праздниковъ 5. По рукодѣлію:

гербъ Пензенск. губ., букетъ искусственныхъ цвѣтовъ въ кувшинѣ, экранъ для камина, рамка для фотограф. карточекъ, кукла и на ней: капоръ, полотнян. строченая кофта, пуховыя перчатки, шерстан. вязан. юбка, коленкоровая, обшитая кружевами сорочка, коленкоровый лифчикъ, обшитый кружевами, панталоны, вышитыя гладью, чулки и туфли изъ шерсти, газетница, полотенце.

№ 2018. Михайловская второклассная школа.

Альбомъ фотогр. видовъ школы, конспекты пробныхъ уроковъ въ образц. школѣ и письмен. работы учащихся—въ одномъ переплетѣ.

Ни ж не - Ломовскій уѣздъ.

№ 1438. Каменская жен. второклассная школа.

Планъ школьнаго зданія. Фотографическіе снимки—7. Росписаніе учебныхъ предметовъ. Модели геометрическихъ фигуръ—8. Письмен. раб.—самостоятельное изложеніе мыслей, 1 перепл. Образцы геометрическаго черченія. Конспекты пробныхъ уроковъ въ образц. шк. Рукодѣліе: папки съ образцами вязанія, полотенце, образцы вышиванья по канвѣ—3, образцы вышиванья по тюлю, полотну, филе и тесьмѣ—10, образцы вязанья крючкомъ—7, образцы вязанья на спицахъ—2, образцы шитья и кройки—8. —Рукодѣліе преподаетъ особая учительница Сяницына, получившая образованіе въ двухклассномъ училищѣ, имѣющая въ знаніи кройки и шитья аттестатъ изъ мастерской г. Москвы. На занятія ежедневно употребляется 5 час., классныхъ уроковъ—7. На рукодѣліе ассигнуется 300 рубл. въ годъ.

Пензенскій уѣздъ.

№ 751. Васильевская женская второклассная школа.

Планы и фасады школьныхъ зданій. Фотографическіе снимки—1 альбомъ. Историческая записка о школѣ. Сборникъ программъ литературныхъ вечеровъ. Сборникъ образцовъ геометрическаго черченія, сборникъ образцовъ подустаннаго письма, сборникъ конспектовъ воспитанницъ VI отд., сборникъ географическихъ картъ. Письменные работы 2 тетради. Гербарій. Работы по рукодѣлію: женская сорочка, мужская сорочка, дѣтскій морской костюмъ, 3 полотенца со сквозной строчкой, 2 полотенца съ вышитыми концами, воротничекъ дамскій и манжеты, модель форменнаго ученическаго платья, пелена атласная, шитая гладью.

Саранскій уѣздъ.

№ 474. Старо-Михайловская второклассная школа.

Опытъ рисованія: портреты—6, пейзажи—18, атласъ географическихъ картъ (17 табл.), чертежи физическихъ приборовъ въ папкѣ—9 табл. Опыты славянскаго подустаннаго письма (3 экз.). Географическая карта Западнаго полушарія. Географическая карта Восточнаго полушарія. Программа литерат.-вокальн. вечера въ школѣ.

№ 1704. Архангельско-Голицынская второклассная школа.

Краткій учебникъ теории словесности, составл. учит. А. Цереринымъ, алфавитный указат. темъ для пересказовъ, изложенія и сочиненія съ 1897 по 1909 г., сборникъ литературно-худож. опытовъ учениковъ школы, географ. карты и планы,—работы учениковъ (2 тетр.) и письменныя работы учащихся (3 переплета). Столярныя работы учениковъ: модель класснаго ученическаго стола, модель класснаго ученическаго стола со скамьею.—Наглядныя учебныя пособія: теодолитъ, приборъ для объясненія звѣзднаго неба, кубъ, призма, цилиндръ, конусъ, пирамида, уголь-

никъ, воротъ, ватерпасъ, барометръ, система блоковъ. Географическое черченіе—подвижная карта звѣзднаго неба, 6 географическихъ стѣнныхъ картъ, 9 географическихъ картинъ.

Чембарскій уѣздъ.

№ 1822. Полянская второклассная школа.

Письменные работы учащихся—4 тетради, геометрическое черченіе—однѣ переплеть, географическое черченіе—однѣ переплеть, конспекты пробныхъ уроковъ—одна тетрадь, описаніе литературно-вокальныхъ вѣчеровъ, дневникъ ученика по школѣ за 1908 г.

ПЕРМСКАЯ ЕПАРХІЯ.

№ 1718. Пермскій Епархіальный Училищный Совѣтъ.

Свѣдѣнія объ общежитіяхъ второклассныхъ учительскихъ школъ, 2) списокъ учебныхъ руководствъ и пособій, употребляемыхъ во второклассныхъ школахъ, 3) конспекты практическихъ уроковъ въ образцовой школы воспитанницъ Пермскаго Епарх. женскаго училища и 4) отъ второклассныхъ школъ:

Искорской—письменные работы учащихся, въ переплѣтъ.

Красноуфимской—письменные работы и конспекты практическихъ уроковъ учащихся, въ одномъ переплѣтъ.

Сивянской—письменные работы учащихся, въ переплѣтъ.

Мотовилихинской женской—1) историческая записка о школѣ, 2) альбомъ фотографическихъ снимковъ, 3) конспекты и разборъ практическихъ уроковъ учащихся, 4) списокъ темъ для письменныхъ работъ, 5) записка о преподаваніи дидактики въ школѣ, 6 записка о преподаваніи словесности въ Мотовилихинской школѣ и 7) по руководѣнію: вышивка для подушки, образцы тамбурнаго вязанья, 3 салфетки для сухарницы, вышивка по конгрессу и дѣтское шерстяное вязан. платье.

Юсьвинской женской—1) письменныя работы учащихся, въ переплѣтъ, 2) конспекты практическихъ уроковъ и 3) по руководѣнію: кофта, рубашка дѣтская, полотенце вышитое, образцы тамбурнаго вязанья, образцы вышивокъ по тюлю и по конгрессу и образцы програмныхъ руководѣльныхъ работъ.

Свѣдѣнія о курсахъ, устроенныхъ для учащихся церков. школъ Пермской епархіи.

ПОДОЛЬСКАЯ ЕПАРХІЯ.

№ 1376. Подольскій Епархіальный Наблюдатель прот. В. І. Павлиновъ.

Списокъ учебниковъ и учебныхъ пособій, употребляемыхъ во второклассныхъ школахъ Подольской епархіи и отъ второклассныхъ школъ; **Жолобянской**—планъ, 3 фотографическихъ снимка школы и тетрадь геометрическаго черченія.

Велико-Мечетнянской—3 тетради письменныхъ работъ учащихся и 7 фотографическихъ снимковъ.

Немировской женской—13 фотогр. снимковъ.

Меджибожской—списокъ темъ, письменныя работы учащихся и 5 фотографическихъ снимковъ.

Майдано-Треповской—списокъ темъ для письменныхъ работъ учащихся и 11 фотографическихъ снимковъ.

Сутисской—списокъ темъ, 3 тетради письменныхъ работъ учащихся и 15 фотографическихъ снимковъ.

Чернокозинской—3 таблицы для хорового чтенія и 7 фотографическихъ снимковъ.

Чуковской—списокъ темъ и письменныя работы учащихся.

№ 1399. Правленіе Подольскаго женскаго училища духовнаго вѣдомства.

1) 2 большихъ тетради плановъ практическихъ уроковъ въ образцовой школѣ воспитаницъ VI и VII классовъ училища, 2) характеристики ученицъ, написанныя воспитанницами VII класса (9 тетрадей), и 3) 10 тетрадей письменныхъ работъ ученицъ образцовой женской школы.

Брацлавскій уѣздъ.

№ 794. Немировская женская второклассная школа.

1 тетрадь темъ письменныхъ работъ, 1 тетрадь письменныхъ работъ; по руководѣнію: программа по руководѣнію, чертежи выкроекъ (1 листъ), 6 образцовъ работъ по шитью, 2 грибка, 1 витяный кошелекъ, 1 модель рубахи, гарусныя башмачки, 5 бисерныхъ кошелековъ, 1 бисерный башмачекъ, модель нижней юбки, модель лифа, модель передника ученическаго, модель кофты, модель верхней юбки, 2 полотенца, 1 скатерть, кружева, коробка съ цвѣтами, кошка гарусная и подушка, шитая бисеромъ; по рисованію: работы ученицъ по рисованію въ 1 переплетѣ, портретъ Императора Александра III, 3 головы, нарисованныхъ маслян. красками, 2 пейзажа и 1 хоругвь.

Винницкій уѣздъ.

№ 448. Винницкая церковно-учительская школа.

Планы и конспекты уроковъ въ образц. школѣ—въ переплетѣ, письмен. работ. по церк.-слав. яз.—въ перепл., образцы рисованія акварелью—въ папкѣ, росписан. уроковъ и свѣдѣнія о преподав. ручного труда—2, образцы геометрическаго черченія, различныя модели изъ глины—8: свеклы, яблока, плоскаго многогран., свеклы друг. вида, лука, цвѣтка и апельсина; образцы рисованія въ папкѣ, 3 образца красокъ и кисти, цвѣтные карандаши, образцы рисованія мѣлками, образцы рисованія тушью (въ большой папкѣ)—плана школы, класса, огорода и образцы черченія географич. и историч. картъ, 12 мѣлковъ, 15 моделей геометрич. тѣлъ, настѣкомое «молочайный бражникъ»; избранныя сочин. учен. 1 класса по всѣмъ предм. за 1908—9 г., письм. работ. по рус. и цер.-слав. языку образ. школы, сочиненія учен. II клас. за 1908—9 уч. г., работ. по чистопис. сочин. учен. III кл. по литерат., образцы подготовки къ регентованію учен. III кл., письмен. раб. по математ., дневникъ дежурствъ II кл. въ образц. школѣ за 1908—9 г., дневникъ деж. III кл. въ образцовой школѣ за 1908—9 г., альбомъ гармонизаціи на обиходн. мелодіи учен. III кл.;—деревян. циркуль раб. учен., линейка раб. учен., квадратъ раб. учен., транспортиръ раб. учен., палитра раб. учен., коллекція по шелководству, коллекція шелковичныхъ коконовъ, препаратъ рака раб. учен., наблюдат. улей, рамочный улей, черезиновые плоды, черезинъ, гипсовые фигуры.—Ремесленныя занятія: столярно-токарное съ паяніемъ и обработк. стекла, обработка дерева, приготовленіе изъ него линейки, квадрата, палитры, пресса, циркуля, транспортира, угля рамочнаго, вѣкторныхъ физик. приборовъ и наглядныхъ пособій по арифметикѣ. Всѣхъ учащихся въ школѣ—52, обучаются ремесламъ всѣ. Руководятъ занятіями учит. сельскаго хозяйства, за плату 180 руб. въ годъ. На устройство ремесл. занятій выдается 350 руб., отпускаемыхъ по штату

отъ Учл. Сов. при Св. Синодѣ, на работу употребляется въ недѣлю 9 час.— Сельско-хозяйствен. занятія: всѣхъ учащихся 52, въ занятіяхъ какъ практическихъ, такъ и теоретическихъ участвуютъ всѣ, руководитъ занятіями особый учит. сельск. хозяйства, окончившій Уманское училище садоводства и земледѣлія, на веденіе сельск. хозяйства ежегодно Учл. Совѣтъ при Св. Свн. ассигнуеть по штату 500 руб.; кромѣ того, отъ продажи произведеній огорода ежегодно получается 200 руб.; на теорет. зан. употребл. 5 час. въ недѣлю во всѣхъ классахъ, практическія зан. происходятъ по мѣрѣ надобности, для чего ученики приглаш. даже въ учебное время по 2 часа послѣ обѣда. Въ теоретическомъ курсѣ проходятся: общее земледѣліе, садоводство, пчеловодство и шелководство. Всей земли—4 дес.: изъ нихъ подъ усадьбой— $\frac{1}{2}$ дес., подъ садомъ $\frac{1}{2}$ дес. и подъ огород. 3 дес.; хозяйство ведется безъ опредѣленнаго сѣвооборота, т. к. задачей своей ставитъ исключительно полученіе картофеля, бураковъ и др. овощей для учен. общегитія, на небольшомъ колич. грядокъ ведутся показат. культ. разн. растеній, на 100 кв. саж. заведенъ плодовый и декоративный питомникъ.

Гайсинскій уѣздъ.

№ 1400. Степашская второклассная школа.

6 фотографическихъ снимковъ школьнаго зданія.

Литинскій уѣздъ.

№ 1328. Майдано-Треповская второклассная школа.

6 фотографическихъ снимковъ, письменныя работы: 49 тетр. по русскому языку, 9 тетр. по Закону Божию, 28 экз. по географіи, 45 экз. по черченію, 15 тетр. по пѣнію, 14 экз. по отечественной исторіи, по дидактикѣ 11 конспектовъ, 2 сочиненія, 7 экз. по славянскому языку, по рисованію 6 тетр. и 4 рисунка. Свѣдѣнія о школѣ. Эккеръ, телеграфный аппаратъ, циркуль, изготовленные учениками. По руководѣнію образцовой школы: 2 воздушка.

Ольгопольскій уѣздъ.

№ 1466. Ольгопольская второклассная школа.

Историческая записка о школѣ, 3 тетради письменныхъ работъ, списокъ темъ и 13 фотографическихъ снимковъ. Въ школѣ преподается огородничество, садоводство и столярное ремесло подъ руководствомъ учителя Тимофея Саченко, получающаго за свой трудъ 60 руб. въ годъ. Садоводству и огородничеству обучаются практически всѣ 45 учениковъ, по 12 ч. въ недѣлю, а столярному ремеслу 19 чел. средняго отдѣленія, занимаясь по 9 часовъ въ недѣлю. По сельскому хозяйству проходитъ: понятіе о почвѣ и подпочвѣ, ихъ происхожденіе; питательныя вещества, находящіяся въ почвахъ; вліяніе мѣстныхъ условій на урожай; орудія для обработки почвы; посѣвъ и уходъ за растеніями и уборка ихъ. По садоводству: породы и свойства дичковъ, посѣвъ и пересадка ихъ, способъ прививки плодовыхъ деревьевъ, воспитаніе ихъ, выборъ мѣста для питомника и сада; посадка деревьевъ въ саду и уходъ за ними; болѣзни и враги плодовыхъ деревьевъ.—Въ школьномъ участкѣ 10 дес., изъ нихъ $1\frac{1}{2}$ дес. подъ садомъ и огородомъ, а $7\frac{1}{2}$ дес. сдаются исполу; огородъ обрабатывается ученическими руками. Средства на веденіе сельско-хозяйственныхъ занятій поступають изъ дохода отъ школьной земли. Мѣстное населеніе съ интересомъ относится къ садоводству и огородничеству; многіе обращаются за совѣтами по разнымъ вопросамъ сельскаго хозяйства.

ПОЛОЦКАЯ ЕПАРХІЯ.

№ 1303. Образцовая школа при Витебской дух. сем.

Описаніе организациі подготовки воспитанниковъ семинаріи къ учительству, конспекты пробныхъ уроковъ и письменныя работы учащихся— въ одномъ переплетѣ.

Витебскій уѣздъ.

№ 890 и 1995. Яновичская женская второклассная школа.

Историческій очеркъ школы, 10 фотографическихъ снимковъ, планъ школьнаго зданія, копія нѣкоторыхъ постановленій совѣта Яновичской второклассной школы, описаніе образовательной экскурсіи, описаніе литературно-вокальных вечеровъ, замѣтка о Яновичской школѣ изъ Полоцкихъ Епархіальныхъ Вѣдомостей. Письменныя работы по русскому языку—17, образцы славян. письма—4, образцы линейнаго черченія—8, 4 конспекта пробныхъ уроковъ, 11 образцовъ руководѣльныхъ работъ.

№ 1437. Еланская В., учительница Яновичской второклассной школы.

Учебно воспитательный отчетъ по Смольковской второклас. женск. школѣ, Самарской епарх., за 1900—1 учеб. годъ, отчетныя свѣдѣнія по преподав. русскаго языка въ Смольковской второкл. шк. въ 1901—2 учебн. годъ, постановленія совѣта Смольковской второкл. школы, учебно-воспитательн. отчеты 2—за 1902—3 уч. г. и за 1903—4 г., выписки о преподаваніи предметовъ 3-ей группы въ 1904—5 уч. г. Комедія безъ заглавія. Модели геометрическихъ тѣлъ изъ картона—11, пособіе для ознакомленія учащихся съ простыми дробями, линейныя мѣры—3, квадратныя мѣры—8, кубическія мѣры—5.

ПОЛТАВСКАЯ ЕПАРХІЯ.

№ 995. Полтавскій Епархіальный Училищный Совѣтъ.

Два фотографическихъ снимка: выпускъ Ждановской женской второклассной школы 1905 г. и выпускъ Лубенской братской учительской школы 1903 г.

Списокъ учебныхъ руководствъ и учебныхъ пособій, употребляемыхъ во второклассной школѣ. Рѣчь при открытіи педагогическихъ курсовъ 24 іюня 1904 г. Закрытіе краткосрочныхъ педагогическихъ курсовъ въ г. Полтавѣ 19 іюля 1898 г.

Кременчугскій уѣздъ.

№ 35. Градижская второклассная школа.

5 фотографическихъ снимковъ внѣшняго и внутренняго вида школы и группъ учащихся, росписаніе уроковъ, опыты самостоятельнаго изложенія мыслей (1 тетрадь), темы сочиненій и конспекты пробныхъ уроковъ (1 тетр.), правила для учениковъ, живущихъ въ общежитіи. Географическая карта Европы.

Лохвицкій уѣздъ.

№ 1049. Харьковецкая второклассная школа.

Планъ школьнаго помѣщенія и 7 фотографическихъ снимковъ.

№ 850. Ждановская женская второклассная школа.

По руководѣлію: кружево, полотенце, шитое гладью, вышивка для

рубахи, вышитое полотенце съ кружевомъ, вишни, виноградъ, коверъ изъ лоскутковъ.

Лубенскій уѣздъ.

№ 290. Лубенская второклассная школа.

Планъ школьнаго зданія, фасадъ зданія, 4 фотографическихъ снимка, географическая карта уѣзда, конспектъ практиканта.

Полтавскій уѣздъ.

№ 293. Александро-Николаевская церковно-учительская школа.

Альбомъ съ фотографическими снимками различныхъ видовъ школы и работы по геометрическому черченію и рисованію.

Прилукскій уѣздъ.

№ 1333. Гурбинецкая второклассная школа.

9 фотографическихъ снимковъ. Письменные работы учащихся—3 пер. Росписаніе учебнаго дня, опытъ методики русской грамоты и счисленія, образецъ переплета (Святое Евангеліе въ кожѣ, изготовленнаго въ мастерской школы.—Въ школѣ ведется обученіе переплетному ремеслу, обучаются всѣ 90 человекъ. Обучаетъ помощникъ учителя образцовой школы, безъ особой платы; мастерская содержится на полученныя отъ заказовъ деньги; занятія ведутся ежедневно, кромѣ субботы, по 2 часа.

ПСКОВСКАЯ ЕПАРХІЯ.

№ 1457. Образцовая школа при Псковскомъ Епарх. жен. училищѣ.

Конспекты пробныхъ уроковъ; отчеты объ урокахъ, данныхъ воспитанницами.

Юпочецкій уѣздъ.

№ 33. Матюшкинская второклассная школа.

Главный фасадъ школьнаго зданія, планъ нижняго этажа зданія школы, планъ верхняго этажа зданія школы, продольный разрѣзъ школы.

Островскій уѣздъ.

№ 30. Вревская мужская второклассная школа.

9 фотогр. снимковъ школы, историческій очеркъ школы, письменныя работы учащихся, описаніе общежительнаго строя въ школѣ, списокъ темъ по русскому языку для учениковъ старшаго отдѣленія за все время существованія школы.

Псковскій уѣздъ.

№ 29. Выбутская женская второклассная школа.

4 фотогр. снимка; образцы рукодѣлія: 1 пар. носковъ, 3 вышивки, 3 кружева, 1 прошивка, 2 передника, 2 тюлевыхъ прошивки, рубашка, накладка, маленькая рубашка, вышитый передникъ, плато изъ шерсти, плато, вышитое по канвѣ, 2 салфеточки, мѣшокъ плетеный, дѣтское платье, ночная кофта, верхняя кофта, мѣшокъ вышитый, сашэ тюлевое розовое, сашэ, вышитое по канвѣ, сашэ тюлевое голубое, сашэ узкое

для гребенокъ, 2 суконныхъ плато, дорожка, сашэ большое для бумагъ.—
Краткія свѣдѣнія о школѣ епархіальнаго наблюдателя, прот. Александра
Іеропольскаго.

Торопецкій уѣздъ.

№ 31. Баранецкая второклассная школа.

6 фотогр. снимковъ, планы и фасады школьнаго зданія, образецъ
полуустановаго славянскаго письма, образецъ нотописанія, письменныя
работы учащихся, тетрадь геометрическаго черченія; свѣдѣнія о школѣ—
Епархіальнаго Наблюдателя, прот. Александра Іеропольскаго.

Холмскій уѣздъ.

№ 32. Волокская второклассная школа.

Экспонируетъ Псковскій Епарх. Наблюдатель, прот. А. Іеропольскій.
2 фотогр. снимка школы—наружный видъ, 2 фотогр. снимка—внутрен-
нихъ помѣщеній школы, 2 фотогр. снимка учениковъ—болѣе и менѣе
способныхъ, шаловливыхъ и нешаловливыхъ; образецъ полуустановаго
письма, образцы нотописанія, 3 плана—школьнаго участка и зданія; свѣ-
дѣнія о школѣ—епарх. набл. прот. А. Іеропольскаго; программа елки въ
школѣ 13 января 1908 г.; программа литературно-вокально-музыкальнаго
вечера 7 декабря 1908 г.

РЯЗАНСКАЯ ЕПАРХІЯ.

Егорьевскій уѣздъ.

№ 21. Горковская второклассная школа.

Самостоятельное изложеніе уроковъ по теоріи пѣнія и словесности.
2 тетр. съ рисунками по «самоучителю рисованія Е. Буше». 1 образецъ
переплета.—Въ школѣ ведутся занятія по переплетному ремеслу. Обучаются
всѣ 43 мальчика. Обучаетъ старшій учитель за жалованье 10 руб. въ годъ.
Необходимый матеріалъ покупается на школьныя средства. Занятія ве-
дуться ежедневно между обѣдомъ и вечернимъ чаемъ—1 часть и послѣ
ужина до вечерней молитвы— $\frac{1}{2}$ часа. Занятія ведутся группами изъ 7 чело-
вѣкъ учениковъ и столькожъ же помощниковъ—учениковъ же. На занятія
съ каждой группой удѣляется по 2 получаса въ недѣлю. Переплетаются
школьныя книги.

Данковскій уѣздъ.

№ 1701. Березовская второклассная школа.

Историч. описъ школы въ одномъ переплетѣ съ фотогр. снимками
и копиями плана школьнаго зданія; отчетъ по садоводству и огородничеству
за 1908 г. въ одномъ переплетѣ съ планомъ школьнаго участка и черте-
жами сада и огорода.—Изъ 54 учащихся теоретич. занятія ведутся съ
2 и 3 отд., практическія занятія посѣщаютъ всѣ. Занятіями руководить
учитель; до 1907 г. на сельско-хоз. занятія и устройство водопровода
Училищнымъ Совѣтомъ при Св. Синодѣ отпущено 1262 руб., съ 1907 г.
расходы на этотъ предметъ оплачиваются продажей садовыхъ и огород-
ныхъ продуктовъ. На теоретич. занятія употребляется по 1 часу въ не-
дѣлю, для практич. занятій употребляется внѣурочное время отъ 2 до
 $\frac{4}{2}$ часовъ. Школьный участокъ занимаетъ 2 дес. 1183 $\frac{1}{2}$ кв. саж., подъ
садомъ—2279 кв. саж., огородъ—480 кв. саж., питомникъ—1 дес. 144 $\frac{1}{2}$ кв.
саж. Занятіями интересуются и ихъ посѣщаютъ мѣстные крестьяне.

Зарайскій уѣздъ.

№ 823. Струппенская второклассная школа.

Фотогр. снимки 7; по столярному и токарному ремеслу: модели— парты, классной доски со счетами наверху (наглядное пособіе къ преподаванію нумерации чиселъ, рисунокъ завѣдующаго школой, священника Павла Агронома), класснаго стола, классной табуретки, верстака, малой струбчинки, большой струбчинки, модель вѣялки, дропача, шкатулка безъ замка и петель. Шкатулка и рисунокъ парты принадлежить столяру, школьному учителю по столярному ремеслу.—Школьная мастерская получаетъ пособія отъ Зарайскаго земства 200 руб. въ годъ. Въ текущемъ учебномъ году въ столярной мастерской обучаются: 68 учениковъ втор. школы, 6 учениковъ образцовой школы и 4 ученика изъ приходскихъ мальчиковъ, не обучающихся въ школахъ.

Пронскій уѣздъ.

№ 1340. Старо-Стрѣлищкая второклассная школа.

Историческій очеркъ школы, архитектурный планъ школьнаго зданія на калькѣ, фотогр. снимки 5, географическіе и геометрическіе чертежи 42, письмен. раб. учащихся въ 3 тетр.

Сапожковскій уѣздъ.

№ 1526. Сысоевская второклассная школа.

Фотогр. снимки—4, тетрадь съ образцами полууставнаго письма учен. I и II отд., стихотвореніе ученика III отд. Фасадъ школьнаго зданія, боковой фасадъ и разрѣзъ кузницы, тетрадь съ чертежами за 3 года обученія въ школахъ, паровая машина Уатта—чертежъ ученика, пожарная труба (разрѣзъ)—2, схема парового цилиндра и золотника, планъ школьнаго участка—чертежи учениковъ, положеніе земли 9 июня, модели нижней части паровоза и пожарной трубы, паровозъ.

Скопинскій уѣздъ.

№ 1136. Делеховская второклассная школа.

Порядокъ школьной жизни, историческая записка, 3 тетради письменныхъ работъ учащихся, конспекты пробныхъ уроковъ.

№ 70. Куминская женская второклассная школа.

Письменные работы ученицъ 3-хъ отд.—самостоятельное изложеніе мыслей, перечень темъ, предложенныхъ ученицамъ за время существованія школы, тетрадь съ рѣшеніемъ типичныхъ задачъ на всѣ ариметическія правила, тетр. самостоятельнаго черченія географическихъ картъ и рисунковъ по геометріи и физикѣ, конспекты занятій въ образцовой школѣ съ тремя отдѣленіями, церковно-славянское письмо, образцы чистописанія, образцы нотописанія—цифирнаго и итальянскаго (2 папки), 4 фотогр. снимка, историческая записка о школѣ. По рукодѣлію: образцы по шитью: женская сорочка, панталоны, мужская сорочка, нижняя юбка, нижняя кофта, верхняя юбка на подкладкѣ, верхній лифъ; образцы по вязанью: 2 вязанья шапочки, башлычекъ, капоръ, валеная шапочка, уголъ шерстяного вязанаго одѣяла, часть пикейнаго одѣяла, 2 юбки вязаныхъ, часть воротника, образцы швовъ по тюлю и бархату, цвѣты, образцы вышивки, общая тетрадь по кройкѣ.—Рукодѣлію обучаетъ окончившая курсъ профессиональной рукод. школы въ С.-Пбургѣ, рукодѣлію обучаются 8 часовъ въ недѣлю, по три въ первомъ и во второмъ и по два часа въ выпускномъ классѣ. Обучаются вязанью крючкомъ, на спицахъ, вышиванью, изящнымъ рукодѣліямъ и кройкѣ.

Спасскій уѣздъ.

№ 223. Старо-Рязанская второклассная школа.

Гербарій въ 450 растений, 9 географическихъ картъ, письменныя работы.

САМАРСКАЯ ЕПАРХІЯ.

№ 420. Самарскій Епархіальный Училищный Совѣтъ.

4 фотогр. снимка и письменныя работы учащихся Балаковской втор. школы, 4 фот. снимка, конспекты и письменныя работы учащихся Липовской втор. школы.

№ 421 и 459. Обшаровская церковно-учительская школа.

Историческая записка о школѣ съ планами, альбомъ фотогр. снимковъ, альбомъ съ фотогр. снимками прот. Холмогорова, конспекты и письменныя работы учащихся и образцы осмогласія, 4 фотогр. снимка въ различныя моменты школьной жизни, 2 фотогр. снимка завѣдывающихъ школой и фотогр. снимокъ курсистовъ Самарской епарх. при Обшаровской школѣ въ 1902 г. и отчеты о Екатеринбургскихъ епарх. педагогическихъ курсахъ за 1898 г.

Бугурусланскій уѣздъ.

№ 1716. Исаклинская второклассная школа.

Письменныя работы (2 пер.), планъ школы, три фотогр. снимка, историческая записка о школѣ.

Бугульминскій уѣздъ.

№ 1384. Чирковская второклассная школа.

Историческая записка о школѣ, росписаніе уроковъ, росписаніе кушаній, инструкція для школы, правила поведенія учениковъ, тетради письменныхъ работъ учащихся по-славянскому полууставному письму, русскому языку, арифметикѣ, географіи, рисунки географическихъ картъ и разные рисунки.

Бузулукскій уѣздъ.

№ 1693. Алексѣевская (Землянская) второклассная школа.

Историческій очеркъ школы, два фотогр. снимка: внѣшняго вида и группы учащихся, росписаніе уроковъ, письменныя работы учащихся по Закону Божию, русскому языку, отечеств. истор., географіи и чистописанію; географическія карты, образцы переплетныхъ работъ (2), солнечный треугольникъ со штативомъ.

№ 1372. Сорочинская второклассная школа.

Фототрафическій снимокъ школы, 9 тетрадей письм. раб. по Закону Божию, 18 тетр. по русскому языку, тетр. полууставнаго письма, 2 тетр. по геометрическому черченію, 6 тетр. географическихъ картъ, 8 тетр. по арифметикѣ, 4 тетр. конспектовъ пробныхъ уроковъ, 5 тетр. по отечественной исторіи.

Николаевскій уѣздъ.

№ 171. Балаковская женская второклассная школа.

Письменныя работы учащихся, система преподаванія руководѣлія въ Балаковской втор. школѣ, тетрадь по искусству дѣланія цвѣтовъ изъ

матеріи и 7 тетрадей по искусству дѣланія башмаковъ; 10 фотографическихъ снимковъ; искусственные цвѣты—32 цвѣтка; руководѣльныя работы: образцы швовъ и починки бѣлья (2), нагрудникъ, штюпка платья и чулокъ, вышивка крестикомъ, полотенце, 5 салфетокъ вышитыхъ, распахонка, чепчикъ, кофта, сорочка, 2 филейныхъ полоски, филейка, 15 филейныхъ салфетокъ, 2 полоски, шитыхъ по тѣлю, юбка, сорочка, 3 образца вышивки на машинѣ, 3 суровыхъ салфетки, полотенце, шитое на машинѣ, полоска по конгрессу, накидка на наволочку, 4 сашѣ, 2 лифчика, брезентовыя туфли, суконныя башмаки, кожаные башмаки и кожаныя туфли.—Въ школѣ преподается шитье обуви по американской системѣ; учащихся въ школѣ 69, изъ нихъ ремеслу обучаются 12-ть воспитанницъ выпускнаго класса; руководѣіе преподаетъ особая учительница и въ добавленіе къ обыкновеню жалованью получаетъ (до 60 руб.) изъ мѣстныхъ средствъ за преподаваніе шитья обуви. Для продажи издѣлій школа устраиваетъ «базары» во время литературныхъ вечеровъ въ школѣ.

Новоузенскій уѣздъ.

№ 1371. Покровская женская второклассная школа.

Фасадъ, планы и разрѣзы школьныхъ зданій и 4 фотографич. снимка: внѣшняго вида школы, иконостаса церкви при школѣ, Совѣта школы и группы учащихся. Письменные работы учащихся—одна тетрадь и одинъ переплетъ. Руководѣіе: дѣтская сорочка, сашѣ, для бѣлья, выкройка лифа.—Руководѣію обучаются 48 ученицъ, въ недѣлю бываетъ 4 урока, на руководѣіе отпускается изъ казенныхъ средствъ 120 руб. въ годъ и въ жалованье учительницѣ руководѣіа 180 руб. въ годъ.

САРАТОВСКАЯ ЕПАРХІЯ.

№ 1524. Образцовая школа при Саратовской духовной семинаріи.

Историческая записка съ изложеніемъ организациі подготовки къ учительству, 2 дневника школьныхъ наблюденій и занятій, составл. семинаристами, и 5 конспектовъ уроковъ, составленныхъ ими же.

Аткарскій уѣздъ.

№ 1336. Даниловская второклассная школа.

Фотогр. снимки—2. Письмен. работы—12 тетр. Историческая записка.

Вольскій уѣздъ.

№ 320 и 173. Вязовская второклассная школа.

Сочиненія учениковъ, конспекты учениковъ, полууставное письмо. большая стѣнная карта, карта въ папкѣ, фотогр. снимки, планы этажей школьнаго зданія; письмен. раб. по пѣнію учениковъ пѣвчesk. класса, историческій очеркъ Вязовской втор. школы. Модель улья, калейдоскопъ, модель астролябіи, магнитная стрѣлка, сегнерово колесо. Двѣ брошюры въ одномъ переплетѣ «Записка начальнаго учителя».—Всѣхъ учащихся въ школѣ 36. Ежегодно съ 1904—5 уч. года все младшее отдѣленіе участвуетъ въ теоретическихъ и практическихъ занятіяхъ по садоводству и огородничеству, а все среднее отдѣленіе на занятіяхъ по

пчеловодству. Старшее отдѣленіе присутствуетъ только на практическихъ занятіяхъ по устройству сада и обработкѣ огорода. Занятіями руководитъ школьный учитель Диматрій Осинъ. Средства на веденіе занятій случайныя изъ остаточныхъ по общежитію. На садоводство и огородничество въ младшемъ отдѣленіи удѣляется по одному уроку въ недѣлю (теорія) по учебнику: «Краткое наставленіе къ разведенію плодовыхъ деревьевъ К. Петерсона. По огородничеству ученики составляютъ записки со словъ учителя. Въ среднемъ отдѣл. на теоретическое пчеловодство удѣляется 1 ч. въ недѣлю по учебнику «Какъ водить пчелъ» Бутлерова. Школьная пасѣка будетъ устроена весной нынѣшняго года. Школьный участокъ занимаетъ около двухъ десятинъ, изъ нихъ около 600 кв. саж. подъ садомъ, около 200 кв. саж. подъ огородомъ и около 100 саж. отдѣльно подъ пчельникомъ. Вліаніе сельско-хозяйственныхъ занятій на населеніе выражается въ слѣдующемъ: крестьяне перестаютъ покупать посадочный матеріалъ у барышниковъ, развозящихъ по селамъ присадки съ плохой корневой системой, а ѣдутъ по указанію учителя за ними на сельско-хозяйственныя фермы. Нѣкоторые приемы по культурѣ растений перенимаются ими, особенно тѣ, результатъ которыхъ виденъ на школьныхъ участкахъ.

№ 199. Колоярская женская второклассная школа.

Фотогр. снимки 13, письменныя работы, очеркъ метеорологическихъ наблюденій при школѣ; по сельскому хозяйству: школьный участокъ, планъ участка, сѣмена со школьнаго участка; по рукодѣлію: полотенце, платки носовые 2, воротничокъ, кофта, вязаная кофточка, наволочка, фартукъ, чулки;—по образцовой школѣ: покрывало на аналой, вязаное платье, дорожная наволочка, дѣтскій фартукъ, мѣшокъ для платковъ, поясъ, нагрудникъ, полотенцъ 2, салфетка.—Рукодѣлію во втор. школѣ обучаются всѣ учащіяся. Учебный матеріалъ рукодѣлія распределяется по отдѣленіямъ. На изученіе рукодѣлія въ теченіе учебнаго года затрачивается 180 часовъ. Каждое изъ отдѣленій занимается по рукодѣлію въ послѣобѣденное время въ продолженіе одного часа. Занимается по рукодѣлію 3-я учительница школы. На преподаваніе и матеріалы ассигнуется 300 руб. въ годъ. Въ концѣ выпускныхъ экзаменовъ бываетъ выставка работъ, сдѣланныхъ ученицами 3-хъ отдѣленій въ продолженіе учебнаго года. Выставленные предметы продаются, и недостатка въ покупателяхъ не бываетъ. Крестьяне охотно покупаютъ вещи, имѣющія практическое примѣненіе.—Рукодѣлію въ образцовой школѣ обучаются всѣ ученицы. Учебный матеріалъ рукодѣлія распределяется по отдѣленіямъ. По обученію рукодѣлію занимается учительница образцовой школы. На обученіе рукодѣлію ассигнуется 60 руб. въ годъ, изъ нихъ 20 рублей на жалованье учительницѣ. Въ концѣ выпускныхъ экзаменовъ бываетъ выставка работъ, сдѣланныхъ ученицами во время года.

Петровскій уѣздъ.

№ 1798. Кутынская второклассная школа.

7 фотогр. снимковъ, письменныя работы учащихъся—1 папка, планъ школьнаго участка. Работы по переплетному ремеслу: 2 образца переплета.—Въ школѣ преподается переплетное ремесло. Изъ 45 учащихъся переплетнымъ ремесломъ занимаются только 15 человекъ. Обучаетъ учитель К. Земляничинъ, бесплатно. Специальныхъ постоянныхъ средствъ нѣтъ. Занимается въ свободное время и по мѣрѣ надобности, переплетаютъ исключительно для личныхъ и школьныхъ надобностей.—Въ школѣ преподаются сельское хозяйство — теоретически и практически. Всѣхъ учащихъся 45 чел. Въ теоретическихъ занятіяхъ участвуютъ первыя два отдѣленія (37 чел.), а въ практическихъ всѣ. Теоретическія занятія въ 1-мъ

отд. ведетъ учитель образцовой школы, во 2 мѣ учит. втор. школы, а практическими занятіями руководятъ всѣ члены совѣта по общему согласію. Специальныхъ средствъ не имѣется. Въ 1907—8 учебн. году уѣздное Петровское земство отпустило въ пособіе на веденіе садоводства 144 руб. 75 коп. На теоретическія занятія употребляется по 1 уроку. Занятія ведутся по программѣ, составленной совѣтомъ школы. Практическія занятія ведутся въ зависимости отъ погоды и свободнаго времени. За работами наблюдаютъ учащіе школы. Школа имѣетъ около 5 десятинъ земли. Въ саду посажены 20 яблоней, 20 кустовъ вишенъ. Мѣстное население интересуется прививкою яблоней и часто приглашаетъ учителей къ себѣ въ огороды и сады для прививки и для совѣтовъ, интересуется новостями въ области огородничества.

Саратовскій уѣздъ.

№ 1412. Дороевская второклассная школа.

Планы школьнаго зданія и земельного участка. Письменные работы по русскому языку—1 тетр., геометрическіе чертежи I, II и III отд.—3 тетр., церковно-славянское письмо воспитанниковъ I отд., географическія карты учениковъ II отд.

Сердобскій уѣздъ.

№ 441. Потловская женская второклассная школа.

Планъ полевого участка, фотогр. снимки—26, классное росписаніе, географическая карта—работа ученицы (2 часа), экспонатъ по рисованію, письменныя работы: по чистописанію, геометрическому черченію и 5 сочиненій въ 1 тетради, отчетъ по сельскому хозяйству, конспекты пробныхъ уроковъ ученицъ III отд. Работы по руководѣнію: дамская полотняная рубашка, дорожка на столъ, экранъ по вельветину накладными цвѣтами, полотенецъ строченое на машинѣ.—Въ школѣ преподается сельское хозяйство. Всѣ 56 дѣвочекъ школы занимаются практически и теоретически. Занятіями руководитъ особая учительница изъ окончившихъ курсъ Сходнинской жен. школы садоводства, Московской губ. На веденіе сельскаго хозяйства ежегодно отпускается изъ средствъ Училищнаго Совѣта при Св. Синодѣ 300 руб. на жалованіе учительницъ; кромѣ того, за послѣдніе два года изъ Сердобскаго уѣзднаго земства отпускалась субсидія 230 руб. на веденіе сельскаго хозяйства. На теоретическія занятія употребляется 4 ч. въ недѣлю, а о практическихъ занятіяхъ подробныя свѣдѣнія въ отчетѣ. Школьный участокъ такъ раздѣленъ: подъ лугами—5 дес. 1007 саж., подъ пашней—6 дес. 993 саж., ольховаго лѣса—1 дес. 1600 саж., подъ огородами—1 дес. 385 саж., подъ молодымъ садомъ—525 саж., подъ старымъ—735 саж., подъ питомникомъ—25 саж., подъ постройками и дворомъ 1930 саж.

Хвалыинскій уѣздъ.

№ 1334. Дворянско-Терешанская второклассная школа.

Письменные работы учащихся 12 тетр., фасадъ зданія школы, планъ школьной усадьбы, краткій очеркъ школы, папка для храненія экспонатовъ.

С.-ПЕТЕРБУРГСКАЯ ЕПАРХІЯ.

№ 1440. Свято-Владимірская церковно-учительская школа въ г. С.-Петербургѣ.

Фотографическіе снимки: фасадъ церковно-учительской школы, церкви, двухъ классовъ, живописнаго класса, рисовальнаго класса, столовой, спальни, музыкальнаго зала, голубого зала, библіотеки, двухъ комнатъ учительницъ, кухни; фасадъ образцовой школы, снимокъ рекреационнаго зала, класса, больницы; письменныя работы: по русскому языку воспитаницъ всѣхъ классовъ, славянскій языкъ—письмо «уставомъ», картограмма, изображающая распределение учащихся школы по губерніямъ Европейской Россіи; обучение грамотѣ—букварь «Словечко», подвижныя таблицы словъ, слоговъ, буквъ, картинки; по пѣнію: звукорядная таблица, таблица «подвижное До», книги: «Ноты-буквы», «До-ми-соль»; письменныя работы ученицъ: переложение на нотобуквенную нотацию въ 2 хъ тетрадахъ, кругъ богослужебныхъ пѣснопѣній для четырехголоснаго женскаго хора; печатныя партитуры: воскресная всеношная, величанія, ирмосы и др. пѣснопѣнія всеношнаго бдѣнія въ дни Господскихъ и Богородичныхъ праздниковъ, пѣснопѣнія литургіи, пѣснопѣнія Пасхи, концертъ «Воспойте Господеву»; рукописныя партитуры въ 3-хъ тетрадахъ: 1-я тетрадь—концерты: «Господи, кто обитаеъ», «Тебе Бога хвалимъ», «Слава въ вышнихъ Богу», «Живыи въ помощи», «Возведохъ очи»; 2-я тетрадь—пѣснопѣнія изъ службъ Страстной седмицы, 3-я—панихиды и отиѣваніе; 1 тетрадь партитуры свѣтскихъ музыкальныхъ вещей; программа музыкально-литературныхъ вечеровъ школы отъ 1898 по 1909 годъ; работы по живописи: иконостаѣ: Воскресеніе Христова, Спаситель и Богоматерь (мѣстныя иконы), Архангелъ Михаилъ и Архангелъ Салафилъ (двери южныя и сѣверныя), Николай Чудотворецъ, Великомученица Варвара, Богоматерь и Архангелъ Гавриилъ (Благовѣщеніе—Царскія врата); головка дѣвочки (англичанки)—2, малороска—2, дѣвушка съ цвѣтами, съ гитарой, этюды дѣвушки—4, этюды воспитаницы—2, у піанино, Nature-morte—8; рисунки съ гипса: голова, орнаментъ (выпуклый), геометрическія тѣла; въклассныя работы: акварельные рисунки; работы по рукодѣлію: платье для учительницы, платье и передникъ для воспитаницы и другія работы.

Гдовскій уѣздъ.

№ 1065. Скамейская второклассная школа.

Работы учащихся по черченію, чистописанію и русскому языку.

Лужскій уѣздъ.

№ 1643. Лужское уѣздное отдѣленіе.

Хрединская второкл. школа: 2 тетради по географич. черченію, 7 тетр. письменныхъ работъ.

Бѣльская второкл. школа: 3 тетради письменныхъ работъ учащихся.—Три группы курсистовъ и ихъ руководителей на курсахъ въ гор. Лугѣ, въ 1901 г., 1903 г. и 1908 году.

Новоладожскій уѣздъ.

№ 1583. Староладожская женская второкл. школа.

Фотографическіе снимки—8. Письмен. раб. учащихся—27 тетрадей. Рукодѣліе: образцы бѣлья—4, тетради для кройки бѣлья—2, бѣлье—6 вещ., тетради для кройки платья—2.

Шлиссельбургскій уѣздъ.

№ 1067. Вороновская второклассная школа.

Конспекты пробныхъ уроковъ, работы по геометрическому черченію и русскому письму.

№ 894. Щегловская женская второклассная школа.

3 плана школьныхъ зданій. 2 фотографическихъ снимка. Очерки школы и общежитія и 6 фотограф. снимковъ. Наглядныя пособія: электрическая машина, телеграфъ и клавиша, электрической звонокъ, динамо-электрическая машина. Письменные работы учащихся по русскому языку—15 тетр., рисунокъ къ сочиненію, 3 тетр. по чистописанію, 3 тетр. по геометрии, 8 тетрад. по географіи, 4 тетр. по физикѣ. Конспекты пробныхъ уроковъ. Работы по рукодѣлю: 1 папка съ образцами вязанья чулокъ, салфетокъ, кружевъ, вышиваній, разныхъ швовъ, швовъ стебелечкомъ, шитья шелкомъ, гладью; полотенце, вышитое шелками, вѣшалка для полотенца; георгинъ, апельсины, вѣтка маку, кофточка съ ажурными ручной работы.

Ямбургскій уѣздъ.

№ 1749. Кракольская второклассн. школа.

Сочиненія воспитанниковъ школы—37 тетр.

СИБИРСКАЯ ЕПАРХІЯ.

№ 1032. Симбирскій Епархіальный Училищный Совѣтъ.

Конспекты пробныхъ уроковъ по русскому яз. восп. Симбирской дух. семинаріи въ образцовой при семинаріи школѣ и 3 тетради письменныхъ работъ учащихся въ образцовой школѣ; три фотогр. снимка слушателей и руководителей на временныхъ педагогическихъ курсахъ 1899, 1903 и 1908 г.г.

№ 1753. Симбирскій Епархіальный Наблюдатель церковныхъ школъ.

Планъ постройки зданія Бекетовской второклассной школы, 8 фотогр. снимковъ: внѣшн. вида Бекетовской второкл. шк., группы учащихся той же школы, выпуска ученицъ Араповской второкл. женск. школы за 1907 г., выпуска той же школы за 1908 годъ, внѣшняго вида Карлинской второкл. школы и три снимка группъ учащихся и учащихся въ Карлинской второкл. школѣ.

Алатырскій уѣздъ.

№ 559. Араповская мужская второклассная школа.

2 фотографическихъ снимка. 2 плана школы. Письменные работы учащихся. Отчеты о практическихъ урокахъ. Конспекты практическихъ уроковъ. Описаніе школьнаго вечера и общежитія.

№ 569. Сутяжнинская женская второклассная школа.

Письменные работы учащихся. Конспекты практическихъ уроковъ по русскому языку, славянскому и ариѳметикѣ. Тетради съ критическими замѣчаніями о практическихъ урокахъ. Работы по рукодѣлю: I кл.—3 нагрудника, 3 чепчика, мѣшочекъ, 2 распашонки, 2 салфетки, воротничекъ, кружки, галстукъ, кошелекъ, образцы швовъ, 8 строченыхъ платковъ; II кл.—3 нагрудника, 2 дѣтскихъ панталонъ, вышитая кофточка, дѣтская кофточка, 3 чепчика, вышивка до тюлю, 3 распашонки, дѣтская сорочка,

лифчикъ ва подростка, 2 дѣтскихъ передника, образецъ гладью, дѣтская юбочка, дѣтское платье, плато, полоса, 6 подстаканниковъ; III кл.— форменное платье, платье на подростка, косоворотка мужская, 2 дамскихъ передника, ночная кофточка, кофточка матроска, кофточка, японская кофта, верхняя юбка, дѣтское платье, 6 подстаканниковъ, образцы швовъ. Тетради по кройкѣ.

Буинскій уѣздъ.

№ 1300. Куренская второклассная школа.

Фотографическіе снимки—2, историческій очеркъ, образцы переплетныхъ работъ, свѣдѣнія о сельско-хозяйственныхъ занятіяхъ, свѣдѣнія о переплетѣ книгъ.

Сенгилеевскій уѣздъ.

№ 1666. Карлинская второклассная школа.

Картины родного уголка съ письменными раб. учен. III отд. въ одномъ перепл.

№ 1624. Кузоватовская второклассная школа.

Историческая записка о школѣ. Березовая рамка съ фотографическими снимками.

СТАВРОПОЛЬСКАЯ ЕПАРХІЯ.

№ 395 и 1130. Ставропольскій Епархіальный Училищный Совѣтъ.

Планъ Убѣженской второклассной школы, альбомъ Казанской (7), группа учащихся Убѣженской школы—5, видъ зданія Новогригорьевской и выпускъ учениковъ за 1905—6 г., выпускъ ученицъ Ставропольской женской школы, образцы письмен. работъ, свѣдѣнія о Ставропольской школѣ; образцы ремесленныхъ издѣлій Новогригорьевской школы—32; руководяльныя работы ученицъ Усть-Лабинской школы: корзиночка съ цвѣтами, салфеточка чайная, тюлевые кружева—2, тюлевые прошвы—2, тюлевая оборка, прошва вязанная крючкомъ, кружева, работа по конгрессу, гипюрная скатерть неоконченная; свѣдѣнія о краткосрочныхъ курсахъ, бывшихъ въ епархіи съ 1884 г. по настоящее время.

№ 1130. Ставропольскій Епархіальный Наблюдатель.

Перечень учебниковъ и учебныхъ пособій, употребляемыхъ въ Бѣлоглинской второклассной школѣ; свѣдѣнія о Ставропольской второклассной школѣ при Иоанно-Маріинскомъ женскомъ монастырѣ.

№ 1085. Образцовая школа при жен. Епарх. училищѣ въ г. Ставрополѣ.

Конспекты пробныхъ уроковъ воспитанницъ Ставр. Епарх. жен. училища.

Кубанская область.

№ 1129. Казанская второклассная школа.

Планъ школьнаго зданія.

№ 669. Убѣжинская второклассная школа.

Проектъ зданія школы, фотографическіе снимки—6; письмен. раб. учен.—3, чертежи въ одной папкѣ и росписаніе еженедѣльныхъ уроковъ.

№ 1128. Усть-Лабинская женская второклассная школа.

6 фотографич. снимковъ: внѣшняго вида школы (3), внутренняго вида школы (1), иконостаса церкви при школѣ (1) и группы учащихся за работой въ огородѣ; 4 тетради письменныхъ работъ учащихся по Закону Божию (1), географія (2) и русскому яз. (1). Рукодѣліе: волянь черный, прошивка, вышитая гладью, дорожка, вышитая тамбуромъ, салфеточка, вязаная шелкомъ, 2 кружева, вышитыхъ тамбуромъ, 3 прошивки, вязаныхъ крючкомъ, вязаная дорожка для этажерки, букетъ цвѣтовъ изъ батиста, кофта, вышитая гладью, салфетка изъ тесемки, сорочка, вышитая гладью.

Медвѣженскій уѣздъ.

№ 1186. Бѣлоглинская второклассная школа.

Планъ школьнаго зданія. 4 фотографическихъ снимка. Письменные работы: по русскому языку, чистописанію, церковно-славянскому языку, ариметикѣ, геометрическому черченію, черченію географическихъ картъ, конспекты пробныхъ уроковъ въ образцовой школѣ, письменныя работы по русскому языку и ариметикѣ учащихся въ образцовой школѣ.

Ставропольскій уѣздъ.

№ 394. Ставропольская женская второклассная школа.

Планъ школьнаго зданія, фасадъ зданія, фотографическіе снимки—9, письменныя работы учащихся, образцы геометрическаго черченія, географическія карты, конспекты пробныхъ уроковъ; работы по рукодѣлію: сорочка, дамскія панталоны, парусиновый вышитый фартукъ, гарусныя башмаки, гарусная грѣлка для чайника, дѣтскій капоръ, саше для платковъ, диванная подушка, вышитая по конгрессу, юбка изъ шерсти, мереженное полотенце, парусиновая дорожная наволочка, конгрессовая полоса, гарусная шапочка.

СМОЛЕНСКАЯ ЕПАРХІЯ.

№ 1293. Смоленскій Епархіальный Наблюдатель церковныхъ школъ.

Отъ второклассныхъ ц.-школъ.

Болшевской—письменныя работы учащихся въ 8 переплетахъ и 3 тетрадяхъ, историческая записка о школѣ и фотографическіе снимки.

Волчковской—письменныя работы въ 3 тетрадяхъ и фотографическій снимокъ.

Корчежинской—описанія школьныхъ праздниковъ въ школѣ и 2 фотографическихъ снимка.

Климовской—письменныя работы въ 1 тетради и по переплетному отдѣлу—2 образца переплета книгъ.

Краснинской—письменныя работы въ 1 мѣ переплетѣ. Списки темъ для письменныхъ работъ въ Болшевской, Красносельской и Свѣтло-Стегримовской второклассныхъ школахъ. Списокъ учебниковъ и учебныхъ пособій для второклассныхъ школъ Смоленской епархіи. Фотографическіи снимокъ курсистовъ и руководителей при Красносельской второклассной школѣ.

№ 317. Дровнинская женская церковно-учительская школа.

Историческая записка о школѣ, описаніе школьнаго общежитія, планы школьнаго зданія, письменныя работы учащихся, 12 фотографиче-

скихъ снимковъ; 3 рисунка карандашемъ, 3 рисунка углемъ, 5 рисунковъ акварелью. Руководіе: воротничекъ, носовой платокъ, 3 полотенца, подушка даванная, дамскія панталоны, сорочка, платье форменное, мѣшочекъ для работы, плато подъ лампу, грѣлка на чайникъ, платье изъ гаруса, туфельки, мѣшочекъ изъ веревокъ. По руководію обучаются кройкѣ и шитью платьевъ и бѣлья, вышиванью крестомъ, косымъ швомъ, гладью и ажурнымъ работамъ всѣмъ 63 дѣвушкамъ; руководитъ занятіями учительница; средства на устройство рем. занятій отпускаются по общей сметѣ школы—500 р. въ годъ; на занятія употребляется 6 час. въ недѣлю.

№ 1836. Образцовая церковно-пр. школа при Смоленской дух. семинаріи.

Конспекты пробныхъ уроковъ, данныхъ восп. Смоленской дух. семинаріи въ образцовой при семинаріи школѣ.

Бѣльскій уѣздъ.

№ 1854. Бѣльское уѣздное отдѣленіе.

Дунаевская второклассная школа—историческая записка и очеркъ. Бѣльское отдѣленіе: историческій очеркъ церковныхъ школъ Бѣльскаго уѣзда, дополненіе къ исторической запискѣ.

№ 878. Корчежинская женская второклассная школа.

1) Планъ и фасадъ школьнаго зданія, 2) планъ и фасадъ дома заведующаго школою, 3) 11 фотографическихъ снимковъ, 4) письменныя работы—3 тетради изложенія мыслей, 3—геометрическаго черченія, 1 тетрадь географ. картъ и тетрадь конспектовъ пробныхъ уроковъ и 5) историческая записка о школѣ. По руководію: 22 образца программныхъ работъ на 4-хъ картонахъ, старшаго отдѣленія: накладка на подушку, дамская блузка, оборка къ дамской юбкѣ, мѣшочекъ для работы, платочекъ тюлевый, башмачки дѣтскіе, покрывка на чайникъ, саше для перчатокъ, дамская сорочка, папка для щетки, салфеточка подъ лампу, подчасникъ, мѣшочекъ для работы, 2 подушки для булавокъ;—средняго отдѣленія—на одномъ картонѣ дѣтское платье, плато подъ лампу, платокъ ангорской шерсти, дамскій фартукъ, кошелекъ, кофточка дѣтская, гамаша дѣтскія, дѣтское одѣяло, туфли дѣтскія, дѣтскіе чепчикъ и кофточка, полотенце строченое, полотенце вышитое, салфеточка для сушенія, полотенце стебельчатого шва, ночная дѣтская кофточка и дамская женская сорочка; младшаго отдѣленія—6 образцовъ руководѣльныхъ работъ.

Отъ Образцовой при второклассной школѣ: 1) 3 тетради письменныхъ работъ и 2) программные образцы руководѣльныхъ работъ. Дѣвочки обучаются по руководію—шить разными швами, вязать крючкомъ и на спицахъ, вышивать по канвѣ и тамбуромъ, чинить, кроить и шить бѣлье, штопать чулки, вышивать по сукну и тюлю на швейной машинѣ, вышивать гладью, чертить выкройку и шить простыя одежды. Руководіе преподаетъ специальная учительница съ жалованьемъ въ размѣрѣ 200 рублей въ годъ, по методикѣ руководія Линдеманъ и учебнику Поспѣловой; на занятія отводится въ младшемъ и среднемъ отдѣленіяхъ по 4 часа въ недѣлю, а въ старшемъ 2 часа. Средства на руководіе отпускаются уѣзднымъ отдѣленіемъ 100 р. и попечителемъ школы.

Краснинскій уѣздъ.

№ 90. Краснинская мужская второклассная школа.

Ремесленныя вздѣлія: шкатулка, плевательница, модели—парты, классной доски, стола, стула, книжнаго шкафа, 7 фотографическихъ снимковъ. Въ школѣ преподаются столярное и токарное ремесла. Ученики на-

учаются изготовлять предметы, потребные въ домашнемъ и школьномъ обиходѣ. Въ школѣ учащихся 61 человекъ, 27 человекъ обучаются ремеслу. Занятиями руководить особый учитель за плату 180 руб. въ годъ.

Рославльскій уѣздъ.

№ 276. Луговская второклассная школа.

Письменные работы по церковно-славянскому языку—опыты полууставнаго письма, конспектъ и разборъ пробнаго урока въ образцовой школѣ по русскому языку, работы учащихся по чистописанію, по диктанту, по геометрическому черченію при помощи циркуля и съ руки; по пѣнію; по географіи—полный атласъ; опыты переплетнаго ремесла.

Смоленскій уѣздъ.

№ 42 и 924. Благовѣщенская женская второклассная школа.

Фотографическіе снимки внѣшняго и внутренняго вида школы, группы учащихся въ различные моменты школьной жизни; письменныя работы учащихся. По рукодѣлію: подушка, вышитая шерстями, полотняное полотенце, вышитое французской бумагой, 2 сорочки полотняныя, съ шитьемъ, 2 кофточки, визанья изъ шерсти, 2 пары чулокъ шерстяныхъ, юбка вязаная, шерстяная, 3 плато изъ шерсти, плато подъ письменный приборъ изъ сукна, вышитый шелкомъ, 4 плато подъ подсвѣчники изъ сукна, вышитыя шелкомъ; саше изъ канвы конгрессъ, вышитый офеіей, скатерть, вышитая по филе офеіей, 2 закладки на шелковыхъ лентахъ, 3 подчасника, кошелекъ, оборка по тюлю, 2 пары перчатокъ, 1 пара туфелькъ изъ шерсти, 2 воротника.

СУХУМСКАЯ ЕПАРХІЯ.

№ 1187. Сухумскій Епарх. Наблюдатель Ст. А. Алферовъ.

3 фотографическихъ снимка Гудаутской второклассной и образцовой при ней школъ. Письменныя работы по русскому языку, ариметикѣ, дидактикѣ, пѣнію, географическому черченію, чистописанію. Фотографическая группа курсистовъ и руководителей курсовъ.

Гудаутская второклассная школа. Письменныя работы учениковъ по абхазскому языку—15 тетр. въ 1 переплетѣ. Росписаніе уроковъ. Списокъ учебниковъ и наглядныхъ пособій. Планъ школьнаго участка. Планъ работъ, произведенныхъ на участкѣ. Программы субботнихъ чтеній. Программа литературнаго вечера. Свѣдѣнія объ общежитіи; историческая записка о школѣ.

Гальская второклассная школа. Планъ школы. Отчетъ о педагогическихъ курсахъ для учащихся Сухумской епархіи. Конспекты уроковъ, данныхъ слушателями кратковременныхъ педагогическихъ курсовъ.

ТАМБОВСКАЯ ЕПАРХІЯ.

№ 1547. Тамбовскій Епархіальный Наблюдатель А. И. Левочскій.

Второклассныя школы.

Вышенско-Купленская: краткія свѣдѣнія о школѣ и списокъ учебниковъ и пособій.

Св.-Ольгинская женская въ г. Тамбовѣ, Поселковская, Пахатно-Угловская, Сырская, Губастовская, Св.-Ольгинская женская Козлов-

скаго у., Кирилловская женская, Кермисинская женская, Каргашинская, Больше-Кусморская женская—списокъ учебниковъ и учебныхъ пособій.

Борисоглѣбскій уѣздъ.

№ 1546. Поселковская женская второклассная школа.

Историческій очеркъ школы съ планомъ, письменныя работы по Закону Божію, письменныя работы по русскому языку, письменныя работы—полууставное письмо, конспекты пробныхъ уроковъ, описаніе школьнаго праздника, написанное ученицею школы. Руководѣіе: полотенце, вышитое гладью, бархатная подушка, шитая шелкомъ съ бисеромъ.

Елатомскій уѣздъ.

№ 1178. Больше-Кусморская женская второклассная школа.

Письменныя работы учащихся (2), альбомъ съ моделями по рукодѣлію.

№ 1914. Каргашинская второклассная школа.

Письменныя работы учащихся (19 тетр.).

Козловскій уѣздъ.

№ 482. Св. Ольгинская второклассная школа.

По II отд. 5 фотографическихъ снимковъ. Письменныя работы учащихся. Краткій очеркъ школы. Работы по рукодѣлію: шерстяное форменное платье, черный шерстяной передникъ, мужская сорочка, церковные воздухи, вышитые канвелью, вышитый шелкомъ бархатный чехоль для подушки, письменница бархатная, вышитая шелкомъ, скатерть изъ сукна, вышитая шерстью въ тѣнь, дамская сорочка изъ нансуна, вышитая гладью, сатиновая юбка съ шелковой вышитой оборкой, тюлевая накидка для подушки, чехоль для диванной подушки, вышитый шерстью, черная тюлевая вышитая оборка, 2 носовыхъ платка изъ фуляра съ вышитой каймой, 2 письменницы изъ коленкора съ цвѣтами, скатерть суровая, вышитая шерстью въ тѣнь, салфетка для стола изъ конгресса, вышитая въ 2 тѣни, полотняное полотенеце, вышитое гладью, тюлевой воротникъ, вышитый шелкомъ, скатерть изъ конгресса, вышитая бумагой, рамка изъ нитокъ для карточки, коврикъ изъ шерсти.

Лебедянскій уѣздъ.

№ 1668. Лебедянскій уѣздный наблюдатель церковныхъ школъ.

Борисовская второклассная школа: письменныя работы въ одномъ переплетѣ.

Липецкій уѣздъ.

№ 190. Сырская второклассная школа.

Историческій очеркъ школы, два фотографическихъ снимка и письменныя работы учащихся.

Спасскій уѣздъ.

№ 275. Спасскій уѣздный наблюдатель.

Кирилловская второклассная женская школа. 10 фотографій. Руководѣіе: 9 кружевъ, мѣшочекъ плетеный, 2 пары чулокъ, 2 вязаныхъ салфетки, салфетка на круглый столъ, 4 накидки на столъ, носовой платокъ, образцы вышивки крестомъ, 2 полотенеца.

Тамбовскій уѣздъ.

№ 1288. Пахатно-Угловская второклассная школа.

Письменные работы учащихся—1 папка, коллекція сѣмянъ и гербарій въ пакѣ.

№ 437. Свято-Ольгинская второклассная школа.

1) Планъ, фасадъ и разрѣзъ школы; 2) историческая записка о школѣ, 3) письменныя работы въ 4-хъ переплетахъ; по рукодѣлю: 1 форменное платье, 1 форменный передникъ коленкоровый, 1 передникъ черный шерстяной, 1 форменная пелерина изъ бѣлаго коленкора, 1 платье ситцевое, 1 кофта батистовая, 1 кофточка ночная, 1 полотенце, шитое по канвѣ, 1 сорочка изъ полотна, 1 наволочка съ вязаными углами, 1 панталонъ, 7 салфетокъ вышитыхъ чайныхъ и кружева къ полотенцу.

Шацкій уѣздъ.

№ 827. Вышенско-Купленская второклассная школа.

11 фотографическихъ снимковъ школы, письменныя работы учащихся за 1908 г. съ темами за 1902—1908 г.г., чертежи по географіи, черченію и физикѣ, конспекты пробныхъ уроковъ, 7 образцовъ переплетныхъ работъ, историческая записка (съ планомъ въ ней) о школѣ.

№ 1670. Кермисинская женская второклассная школа.

Планы школьнаго зданія—2. Свѣдѣнія о школьномъ общежитіи. Фотографическіе снимки, письмен. раб. учащихся—2. Рукодѣліе: чулки, полотенце, салфетка филе, сорочка, вѣшалка, платокъ, мѣшокъ, дорожка по конгрессу, кофта съ галстукомъ, саше, лифчикъ, панталонъ, салфетка по конгрессу, поддонникъ, папка для газетъ, наволочка. Занятія ведутся по слѣдующей программѣ: въ 1 отдѣл.—вязаніе чулокъ, штопка ихъ, вязанье кружевъ, прометываніе петель; во II и III отдѣл.—кройка, шитье и болѣе сложныя работы. Всѣхъ обучающихся рукодѣлю 50 чел. Руководить занятіями особая учительница, получающая 200 руб. въ годъ. Средства поступаютъ изъ казеннаго бюджета — 100 руб. На занят. употребляется 6 час. въ недѣлю. Издѣлія продаются. Вырученныя деньги поступаютъ въ кассу школы. Образцовая школа при второклассной школѣ по рукодѣлю: варежки, чулки, перчатки, 2 полотенца, мѣшочекъ изъ бичевки, поясокъ изъ красной бумаги и бордовой бумаги—2, салфетка, вышитая гладью, образчикъ вышивки, наволочка, письменныя работы—1 переплетъ. Дѣвочки обучаются вышиванію, вязанью, шитью и кройкѣ бѣлья. Всѣхъ обучающихся ремеслу 38. Руководить занятіями учительница, получающая 60 р. въ годъ. Поступаетъ на веденіе рукодѣл. 20 руб. изъ казенныхъ средствъ. На занятія употребляется 2 часа въ недѣлю. Работы приготавливаются изъ матеріала самихъ ученицъ и приготовленныя вещи поступаютъ въ пользу учащихся.

ТАВРИЧЕСКАЯ ЕПАРХІЯ.

№ 1692. Таврическій Епархіальный Училищный Совѣтъ.

Краткія свѣдѣнія о курсахъ 1908 г. и фотографическая группа курсистовъ и руководителей, бывшихъ въ июлѣ мѣс. 1908 г. въ г. Симферополѣ.

№ 996. Епархіальный Наблюдатель.

Свѣдѣнія объ общежитіяхъ при второклассныхъ школахъ епархіи и списокъ учебныхъ пособій, употребляемыхъ во второклассныхъ школахъ.

Днѣпровскій уѣздъ.

№ 852. Казачье-Лагерская женская второклассная школа.

Историческая записка о школѣ. Планъ школьной усадьбы. 3 фотографическихъ снимка. Славянское письмо—1 тетр. Письменные работы—6 сочиненій, конспекты—3 экз. Карта Европейской Россіи, геометрическая тѣла, программы литературно-вокальныхъ вечеровъ—3 экз. Работы по рукодѣлію: образцы всевозможныхъ швовъ, образцы мережекъ и вышивокъ по тюлю, образцы заплать, штопокъ, складочекъ и кружевъ, чулки, 1 тетр. чертежей бѣлья по рукодѣлію, 1 тетр. чертежей платья по рукодѣлію, дѣтская рубашка, 5 предметовъ гарусной работы, два платья, работа золотомъ и серебромъ—(рожокъ съ цвѣтами), изящныя работы (въ рамкѣ). Письменные работы ученицъ образцовой школы—3 тетр. чистописанія и 2 тетр. по диктовкѣ, 1 тетр. славянскаго письма.

№ 172. Софіевская второклассная школа.

Планы школьныхъ зданій—3, фотографическіе снимки—4, наглядныя пособія, чучела птицъ и животныхъ—8, письменныя работы, историческія записки, географическія карты—3, образцы ученическихъ работъ по переплетному мастерству—3 экз.

Перекопскій уѣздъ.

№ 1314. Таганашская второклассная школа.

Планъ, фасадъ и разрѣзъ зданія школы, планъ усадьбы той же школы и 6 фотографическихъ снимковъ зданія школы и второклассныхъ школьныхъ помѣщеній и письменныя работы учащихся въ двухъ переплетахъ. Тетрадь письменныхъ работъ учащихся II отдѣленія за 1907—1908 уч. г.

ТВЕРСКАЯ ЕПАРХІЯ.

№ 1853. Образцовая школа при Тверской духовной семинаріи.

Конспекты пробныхъ уроковъ воспитанниковъ семинаріи (1 перен.) и письменныя работы учащихся въ школѣ (3 тетр.).

Бѣжецкій уѣздъ.

№ 490. Уѣздное отдѣленіе.

Классное росписаніе уроковъ Михайловско-Прудовской второклассной школы, письменныя работы учащихся той же школы.

Вышневолоцкій уѣздъ.

№ 8. Рождественско-Липенская второклассная школа.

Планъ школьныхъ зданій; фотографическіе снимки: спѣвка школьнаго хора, ученическая столовая во время обѣда, урокъ пѣнія въ образцовой школѣ, урокъ геометріи въ классѣ второклассной школы, наружный видъ зданія второклассной школы съ группою учениковъ съ учащими, наружный видъ зданія образцовой школы и общежитія съ группою учениковъ образцовой школы.

Зубцовскій уѣздъ.

№ 409. Погорѣльская второклассная школа.

Историческая записка о школѣ. Конспектъ занятій по сельскому хозяйству, 5 фотографическихъ снимковъ, росписаніе уроковъ и письмен-

ной работы учащихся. Занятія по сельскому хозяйству производятся съ 31 ученикомъ—слушаютъ теоретически всѣ; обучаетъ учитель по 2 часа въ недѣлю.

Калязинскій уѣздъ.

№ 1190. Капшинская женская второклассная школа.

24 тетради письменныхъ работъ, программа по пчеловодству, таблица наблюдений надъ прибылью и убылью въ вѣсѣ ульевъ и программа по рукодѣлю. По рукодѣлю—дѣтское ситцевое платье, дѣтское платье вязаное, 2 полотенца вышитыхъ. По пчеловодству—2 рамочки меда и искусственная вошина. Рукодѣлю обучаются 47 ученицъ по программѣ, одобренной Епарх. Училищнымъ Совѣтомъ, подъ руководствомъ особой учительницы, получающей 240 р. въ годъ; занятія бывають въ недѣлю—въ I и II отдѣленіяхъ—по 6 час. и въ III—4 часа. На рукодѣліе расходуется ежегодно 360 рублей, изъ нихъ 240 руб. изъ суммъ Св. Синода и 120 рублей изъ мѣстныхъ источниковъ. По пчеловодству обучаются всѣ (47) ученицы, подъ руководствомъ особаго лица, по 1 часу въ недѣлю; пчеловодство преподается по особой программѣ на частныя средства. Площадь школьнаго участка—5 десятинъ, изъ нихъ $\frac{1}{2}$ дес. занято пасѣжкой и садомъ, $\frac{1}{2}$ дес. подъ картофель, а остальное—лугъ.

Кашинскій уѣздъ.

№ 236 и 1110. Койская второклассная школа.

Три тетради письменныхъ работъ учащихся, 12 фотографическихъ снимковъ. Наглядныя пособія, изготовленныя учителемъ Расцвѣтаевымъ: наборъ блоковъ, неравноплечный рычагъ, два зеркала подъ угломъ, приборъ, показывающій электризацию черезъ вліяніе, калейдоскопъ, электрокопъ, приборъ—сообщающіеся сосуды, волчекъ для сложенія цвѣтовъ и модель телефона.

Корчевскій уѣздъ.

№ 283. Уѣздное отдѣленіе.

Стоянцевская второклассная школа: письменн. работы учащихся (3).

Старицкій уѣздъ.

№ 565, 1278. Ладвинская второклассная школа.

Экзаменационныя работы послѣднихъ 4-хъ выпусковъ учительскаго курса—4 тетр., письм. раб. по русск. яз. и чистописанію—1 тетр., полууставное письмо—1 тетр., географическія карты—1 тетр., конспекты практическихъ уроковъ—1 тетр., темы сочиненій за время существованія школы, 5 фотографическихъ снимковъ школы. Историческая записка и краткія свѣдѣнія объ общежитіи, письменныя работы учениковъ образцовой школы—1 тетр.

№ 1277. Молоковская второклассная школа.

Альбомъ фотографическихъ снимковъ, письменныя работы—2 пер., образцы письма полууставомъ—(1 пер.), образцы черченія географическихъ картъ—(1 пер.), конспекты пробныхъ уроковъ—(1 пер.), списокъ темъ письменныхъ работъ. Свѣдѣнія объ общежитіи при школѣ, письменныя работы учениковъ образцовой школы (1 пер.).

Тверской уѣздъ.

№ 301. Ремязинская второклассная школа.

Историческій очеркъ школы, отчетъ о краткосрочныхъ курсахъ для учителей школы грамоты, географическія карты, письменныя работы учащихся. Издѣліе: 5 моделей столярныхъ работъ.

ТОВОЛЬСКАЯ ЕПАРХІЯ.

№ 1570. Тобольскій Епархіальный Училищный Совѣтъ.

Фотографическіе снимки съ участниковъ на краткосрочныхъ педагогическихъ курсахъ, бывшихъ въ Тобольской епархіи; брошюра: Второклассныя церковныя школы и ихъ важное значеніе для народнаго образованія.

№ 920. Образцовая школа при Тобольской духовной семинаріи.

Свѣдѣнія о посѣщеніи воспитанниками Тобольской духовной семинаріи образцовой школы и конспекты пробныхъ уроковъ.

Березовскій уѣздъ.

№ 1566. Градо-Березовская женская второклассная школа. 5 фотограф. снимковъ (виды школьной церкви и школьных помѣщеній съ группами учащихся), списокъ учебныхъ пособій и книгъ и списокъ книгъ для выѣсснаго чтенія.

Курганскій уѣздъ.

№ 1427. Введенская женская второклассная школа.

Альбомъ рукодѣльныхъ раб. въ двухъ папкахъ, салфетка, дѣтская рубашка, дѣтская матроска.

Туринскій уѣздъ.

№ 1569. Коркинская второклассная школа.

2 списка книгъ ученической и учительской библіотекъ школы.

ТОМСКАЯ ЕПАРХІЯ.

№ 872. Томскій Епархіальный Наблюдатель.

Томскіе педагогическіе курсы: фотограф. снимокъ.

Барнаулскіе курсы: фотограф. снимокъ.

Ордынскіе курсы: фотограф. снимокъ.

Бійскіе курсы: фотограф. снимокъ.

Бугринскіе курсы пѣнія: фотограф. снимокъ.

Змѣиногорскіе курсы пѣнія: фотограф. снимокъ.

9 разныхъ фотографич. снимковъ (безъ названія). Списокъ учебниковъ и учебныхъ пособій, употребляемыхъ во второклассныхъ школахъ епархіи.

№ 701. Томская церковно-учительская школа.

Планы школьнаго зданія съ пристройками и фасадомъ, восемь (8) фотографій: школы, учащихся, завѣдующаго, учителя математики, группъ учащихся во время занятій на сельско-хозяйственныхъ курсахъ, Томскаго полка, выступающаго на войну и т. п., 20 тетрадей письменныхъ работъ учащихся всѣхъ трехъ классовъ, 8 тетрадей и работъ по гармоніи пѣнія и 3 по рисованію; коллекція остяцкихъ идоловъ и ихъ костюмовъ; три картины, исполненныя масляными красками учащимися школы.

Маріинскій уѣздъ.

№ 1495. Кольонская женская второклассная школа.

Рукодѣліе: чудокъ, дѣтскіе шерстян. ботинки—1 пара, образецъ швовъ,

квадратъ для одѣла, образецъ тканого ковра, салфеточка вязан., салфеточка листикъ, салфеточка изъ парусины, кошелекъ, образецъ кружева, саше подъ платки, кукла въ формен. платьѣ, портфель, шторная салфетка, салфеточка подъ стакан. изъ филе, образецъ вышивки англійскимъ швомъ, образецъ вышивки по тюлю, черченіе по кройкѣ, носовой платочекъ, корзина съ цвѣтами, образецъ тамбурнаго вязанья; на занятія рукодѣлемъ отведено 12 недѣльныхъ уроковъ.

ТУЛЬСКАЯ ЕПАРХІЯ.

№ 1050 и 423. Тульскій Епархіальный Училищный Совѣтъ.

Свѣдѣнія о педагогическихъ курсахъ для учителей и учительницъ начальныхъ церковныхъ школъ Тульской епархіи; группа курсовъ учителей 1908 г.

№ 266. Богословская церковно-учительская школа.

15 фотографическихъ снимковъ школы, школьной церкви и группъ учащихся и учащихся; 14 письменныхъ работъ по русскому языку; 9 письменныхъ работъ по славянскому—полууставное письмо; 3 тетради съ чертежами по физикѣ, 3 тетради съ географическими картами; 11 образцовъ рисованія, 1 тетрадь—письменные нотныя работы.

Веневскій уѣздъ.

№ 335. Прудическая второклассная школа.

Историческая записка о школѣ съ планомъ, альбомъ фотографическихъ снимковъ и письменныя работы учащихся.

Крапивенскій уѣздъ.

№ 187. Богородице - Владимірская женская второклассная школа при монастырѣ.

Два фотографическихъ снимка. Рукодѣліе: Полное священническое и диаконское облаченіе и воздухи, поясъ для поднесенія Его Высокопреосвященству, Преосвященнѣйшему Антонію, Митрополиту С.-Петербургскому; дѣтское платье, сорочка, передникъ форменный, передникъ дѣтскій, башмачки, саше и чепчикъ.

Тульскій уѣздъ.

№ 424. Тульское уѣздное отдѣленіе.

Тульская второклассная школа: планъ и фасадъ, 7 фотографическихъ снимковъ, письменныя работы, чертежи географическихъ картъ, описаніе экскурсіи.

УФИМСКАЯ ЕПАРХІЯ.

Стерлитамакскій уѣздъ.

№ 213. Верхоторская женская второклассная школа.

Письменныя работы въ 9 тетрадяхъ, чертежи выкроекъ—1 тетрадь. По рукодѣлію: 5 полотенецъ вышитыхъ—1 сумка вязаная, 1 фоточка ночная, 1 передникъ, 1 рубашка ночная женская, 1 лифъ, 1 рубашка вышитая мужская, образцы вышиваній и вязанія, 1 пара дѣтскихъ перчатокъ

шерстяныхъ, 1 перчатка шерстяная, 1 пара нитяныхъ варежекъ, 2 пары дѣтскихъ чулокъ вязаныхъ, 1 чулки шерстяные, 1 пара чулокъ бумажныхъ и 1 образецъ вышивки гладью, Рукодѣлію обучаются всѣ ученицы школы подѣ руководствомъ учительницы Риммы Лопатиной, занимаясь въ недѣлю въ I отд. 5 час., во 2-мъ 4 час. и въ 3 отд. 3 час.; преподается вязанье на иглокахъ чулокъ и рукавичекъ, шитье на рукахъ, теорія кройки и шитья, шитье на машинѣ, вышиваніе на пальцахъ, вязанье крючкомъ и дѣланіе цвѣтовъ. Изученіе кройки и вязанья чулокъ ведется по классной системѣ. На матеріалъ для рукодѣлія расходуется ежегодно около 50 руб.; учительница рукодѣлія получаетъ жалованья 200 руб. въ годъ. При школѣ имѣется швейная машина, шкафъ для матеріаловъ и работъ, нѣсколько простыхъ палець и 1 манекенъ.

Уфимскій уѣздъ.

№ 787. Поддубовская второклассная школа.
Фасадъ и планы школьнаго зданія—5.

ХАРЬКОВСКАЯ ЕПАРХІЯ.

№ 1597. Харьковский Епархіальный Наблюдатель В. О. Давыденко.

«Педагогическіе курсы въ Харьковск. епарх. за истекшее 25-лѣтіе» соч. В. Давыденко. «Описаніе общежитій во второклассн. школахъ епархіи» его же. «Перечень учебниковъ и учебн. пособій второкл. шк.» его же. Педагогическіе курсы. Наглядное пособие къ физическому прибору «насосъ».

№ 117. Образцовая двухклассная при Харьковской духов. семинаріи церковно-пр. школа.

Конспекты пробныхъ уроковъ, инструкция для воспитанниковъ Харьковской духовной семинаріи VI и V классовъ, опредѣляющая ихъ обязанности по занятіямъ въ образцовой школѣ.

Богодуховскій уѣздъ.

№ 1242. Больше-Писаревская второклассная школа.

Фотографическіе снимки (5), географическія карты (8), письменныя работы учащихся по русскому и славянскому письму и черченію (2 тетр.).

Волчанскій уѣздъ.

№ 1705. Велико-Бурлуцкая второклассная школа.

Планы школьнаго участка и школьнаго зданія (4), 8 фотографич. снимковъ—видъ школы и группы учащихся, работы учащихся по чистописанію, славянскому письму, нотописанію и 2 географ. карты.

Изыумскій уѣздъ.

№ 280. Славянская второклассная школа.

Работъ по ариметикѣ 8, алгебраич. зад. 1, работъ по черчен. физ. приб. 1, работъ по чистоп. 5, работъ по русск. яз. 4, раб. по церк.-слав. 2, и прочихъ письм. раб. 15, физич. прибор. 7, раб. по перен. рем. 6, росписание уроковъ за 1908—9 уч. г. Темы, предлагавшіяся учен. III кл. за время существован. втор. школы. «Славянская второклассная школа», соч. В. Давыденко. Планы, фасадъ и разрѣзы школы. Въ школѣ ведутся занятія по переплетному и столярному ремеслу. Программа: переплетное ре-

мелко—знакомство съ названіями инструментовъ и ихъ употребленіемъ, умѣнье разбирать, сшивать и обрѣзывать книги, приклейка картона и корешковъ и вообще умѣнье переплести книгу въ простой кожаный переплетъ; столярное—названія и употребленіе инструментовъ, умѣнье ими владѣть, умѣнье дѣлать предметы домашней и классной обстановки, какъ-то: табуреты, вѣшалки, классные столы и проч. Изъ 68 чел. обучается ремесламъ 30 чел. Руководитъ занятіями учитель; до 1907—8 уч. г. за вознагражденіе 180 руб. въ годъ, а въ настоящее время безмездно. 180 руб. до 1907—8 г. отпускались изъ средствъ Уч. Сов. при Св. Синодѣ. Необходимые для ремесла матеріалы приобрѣтаются на средства попечителя школы на сумму 20—30 руб. На занятія со всѣми учащимися затрачивается 4 часа въ недѣлю: въ I кл. 1 часъ, во II—2 ч., въ III—1 часъ. Издѣлія не продаются, заказы не принимаются. Мастерская удовлетворяетъ только потребностямъ своей школы.

Лебединскій уѣздъ.

№ 795. Ворожбянская второклассная школа.

1) 6 тетрадей полууставнаго письма, 2) 4 тетради нотнаго письма, 3) 11 тетрадей геометрическаго черченія, 4) 6 фотографическихъ картъ, 5) 1 тетрадь пробныхъ уроковъ, 6) 8 фотографическихъ снимковъ и одинъ снимокъ отъ руки, 7) 4 плана школьнаго зданія и усадебнаго школьн. участка, 8) образцы прививокъ съ фотографическими снимками на 1 картонѣ и 9) 15 геометрическихъ тѣлъ изъ картона.

Въ школѣ преподается переплетное мастерство и сельско-хозяйственныя занятія учителемъ А. Шандыбинимъ за 100 руб. въ годъ. Учащихся 48 учениковъ, по переплетному ремеслу занимающихся по 3 часа въ недѣлю, а сельско-хозяйств. занятіями 9 час. въ недѣлю. Средства на переплетное ремесло отпускаются иногда изъ суммъ Св. Синода, а на сельско-хозяйственныя занятія особыхъ средствъ не имѣется, кромѣ выручаемыхъ отъ сада и огорода отъ 20 до 100 рублей ежегодно.

Харьковскій уѣздъ.

№ 331. Деркачевская второклассная школа.

Планы, фасады, историческіи очерки, росписаніе уроковъ и меню обѣдовъ и ужиновъ, фотографическіе снимки (альбомъ), геометрическіе чертежи, чертежи по географіи, письменныя работы образцовой школы, письменныя работы учениковъ второклассной школы; рамка съ гимномъ Кириллу и Меодію и рамка съ народнымъ гимномъ.

ХЕРСОНСКАЯ ЕПАРХІЯ.

№ 1053 и 1896. Херсонскій Епархіальный Наблюдатель.

Проектъ второклассной женской школы въ с. Садовомъ, Херсонск. уѣзда, списокъ учебниковъ и учебныхъ пособій, употребляемыхъ во второклассныхъ школахъ епархіи.

№ 1677. Шамовская церковно-учительская школа.

Модель Шамовской приходской церкви, модель великорусской избы, тиски переплетные, модели ульевъ—4, картины: «зимній пейзажъ», «горный потокъ», «макъ», альбомъ Шамовскихъ видовъ, папки съ рисунками и чертежами—2, тетрадь—образчикъ переплета, описаніе общежитія, конспектъ практическихъ уроковъ въ образцовой школѣ, шелковичные ко-

коны, письменныя работы учащихся—6, сборникъ духовно-музыкальныхъ переложений, сборникъ пѣсенъ, литургія, музыка учителя пѣнія Руднева.

Въ школѣ ведутся занятія по столярному и переплетному ремесламъ. Всѣхъ учащихся въ школѣ 60 человекъ; ремесламъ обучаются всѣ ученики, кромѣ тѣхъ, которые освобождены отъ ремесленныхъ занятій по причинѣ болѣзни, засвидѣтельствованной врачомъ. Занятіями руководятъ: по столярному ремеслу—особое лицо, нанимаемое за 25 р. въ мѣсяцъ и столъ; по переплетному—учитель Соколовъ безвозмездно. На ремесленные занятія изъ казенныхъ суммъ ассигнуется ежегодно 350 р., изъ нихъ расходуется 300 р. на уплату жалованья столяру и 50 р.—на приобрѣтеніе матеріала. На расходы по переплетному мастерству изыскиваются средства по статьѣ на бібліотеку. На занятія ремеслами употребляется 10 часовъ въ недѣлю, въ I-мъ отдѣленіи (дѣлится на двѣ группы) и III—по 2 часа въ недѣлю въ каждомъ; во II кл.—4 часа. Заказовъ на издѣлія не поступаетъ. Ремесленные работы имѣютъ въ виду удовлетвореніе нуждъ школьнаго обществія и хозяйства, доходъ котораго отъ этихъ работъ учесть трудно.

Александрійскій уѣздъ.

№ 418. Новгородковская второклассная школа.

Фотографическій снимокъ школьнаго зданія, описаніе торжества открытія школы, свѣдѣнія объ условіяхъ приѣма учениковъ въ школу, переплетная работа, свидѣтельство на бронзовую медаль и письмен. работы учащихся.

Въ сельско-хозяйственныхъ занятіяхъ участвуютъ всѣ 63 чел.; руководитъ занятіями учитель; хозяйство ведется на средства, получаемыя отъ школьнаго земельного участка: изъ 10 десятинъ школьнаго участка заняты: а) дворомъ $\frac{1}{4}$ дес., б) садомъ $1\frac{1}{4}$ дес., в) питомникомъ $\frac{1}{8}$ дес., г) полемъ $7\frac{1}{4}$ дес., д) неудобной землей (оврагъ) около 1 дес.; въ саду плодовыхъ деревьевъ въ возрастѣ до 7 л. около 300 шт.

Тираспольскій уѣздъ.

№ 1135. Демидовская второклассная школа.

9 фотографическихъ снимковъ школы, 2 тетради письменныхъ работъ учащихся, 3 тетради полууставнаго письма, 2 образца геометрическаго черченія, географич. карта, 2 конспекта пробныхъ уроковъ, 2 образца ученич. перепл., письменныя работы по пѣнію.

ХОЛМСКАЯ ЕПАРХІЯ.

№ 1575 и 1576. Лѣснинская женская церковно-учительская школа.

Письмен. раб. учащихся—письмо полуустав. 4 тетр. Четыре рпс. раб. ученицъ. Образцы письма полууставомъ 6 тетр.

Руководѣіе: салфетка суровая, вышитая гладью—3, саше для платковъ—2, салфетки круглыя, вышитыя гладью—3, прошва, вышитая по тюлю, флиейная салфетка, парадная классн. форма, будничныи передникъ и рубашка, гипюрная салфеточка изъ полотна, прошивка флиейная, работа по тюлю, салфеточка въ видѣ листочка, полотенеце. Рисункъ «Спасителя».

ЧЕРНИГОВСКАЯ ЕПАРХІЯ.

№ 1206. Черниговскій Епархіальный Наблюдатель В. А. Лавровъ.

Свѣдѣнія объ общежитіяхъ второклассныхъ школъ: Носовской, Ново-Млинской, Выровской, Ново-Боровичской и Старо-Басанской и отъ Жуклянскій второклассной школы: Свѣдѣнія объ общежитіи, освященіе Жуклянскій школы, паломничество учениковъ той же школы въ Рыхловскій Никол. монастырь и «Изъ жизни Жуклянскій школы» (брошюра); фотогр. снимокъ педагогическихъ курс. 1908 г.; 2 экз. брош. «Рѣчь, сказанная на актѣ по окончаніи занятій на пѣвческо-педагог. курс. въ г. Черниговѣ» (1908 г.).

1681. Образцовая школа при дух. семинаріи.

Конспекты практическихъ занятій воспитанниковъ духовн. семин.— 1 перепл.

Глуховскій уѣздъ.

№ 1545. Воронежская второклассная школа.

Планы и фасады школьнаго зданія и построекъ на школьной усадьбѣ—6 экз. Фотогр. снимки—9. Письменные работы учащихся по русск. языку—2 тетр., по пѣвию—2 тетр., по геометріи—чертежи—2 тетр., по географіи—3 тетр. Конспекты пробныхъ уроковъ. Описанія школ. праздниковъ и ученическихъ экскурсій. Историческая записка о школѣ. По образцовой школѣ: планъ и фасадъ школы. 1 фотогр. сним. Письм. раб. учащихся—1 тетр.

Городнянскій уѣздъ.

№ 1022. Ново-Боровичская второклассная школа.

Пять фотографическихъ снимковъ, письм. работы и географическія карты.

Козелецкій уѣздъ.

№ 227. Старо-Басанская второклассная школа.

Фасадъ и 2 плана школьнаго зданія, 2 листа географическихъ картъ, образцы геометрич. черченія, образцы рисов., образцы перепл. ремесла.

Обученіе перепл. ремеслу введено съ начала 1907⁷/₈ уч. г. Занятія ведутся практически подъ руководствомъ учителя бесплатно; обучаются 27 учениковъ. Определенныхъ средствъ нѣтъ, необходимые инструменты пожертвованы попечителемъ Д. И. Тумшовскимъ, на ремесло отведенъ одинъ часъ въ недѣлю, заказовъ не бываетъ, переплетаются книги школьной библіотеки. Образцы чистонис. и письм. раб., выполненныхъ 3 учениками въ теченіи всего курса обученія въ школѣ—3 тетради.

Конотопскій уѣздъ.

№ 1205. Выровская второклассная школа.

Планы школы (2), фотогр. снимки школ. зданія и лечебн. при ней. Письм. раб. учен.—всего 240 тетр.

Нѣжинскій уѣздъ.

№ 741. Носовская второклассная школа.

Альбомъ фотогр. снимковъ, 10 тетр. письменныхъ работъ, тетрадь

по рисованію, списокъ учебниковъ и учебныхъ пособій, тетрадь для записи лучшихъ сочин. учен., описаніе вокально-литер. вечеровъ, бывшихъ въ школѣ.

Сосницкій уѣздъ.

№ 1133. Ново-Млинская второклассная школа.

Письм. раб. учен. шк. въ одной тетр., журналъ практ. уроковъ за 1908^{г.} уч. г., копія приходо-расходной книги.

ЯРОСЛАВСКАЯ ЕПАРХІЯ.

Даниловскій уѣздъ.

№ 382. Даниловская женская второклассная школа.

3 фотогр. снимка, истор. очеркъ, письменныя работы. Руководліе: матпнэ.

Ростовскій уѣздъ.

№ 750. «Сергіевская» въ Варницкой слободѣ второклассная школа.

Планы и фасады школьнаго зданія, географическія карты, работы по черченію и рисованію, письменныя работы учащихся въ образцовой школѣ.

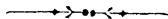

ПОДЪОТДѢЛЬ ИНОРОДЧЕСКИХЪ ШКОЛЪ.

АРХАНГЕЛЬСКАЯ ЕПАРХІЯ.

№ 1661. Архангельскій Епархіальный Наблюдатель Н. Д. Козминъ.

Пазрѣцкая-лопарская ц.-п. школа: Фотогр. снимокъ внѣшн. вида школы.

Ловозерская-лопарская ц.-п. школа: Фотограф. снимокъ внѣшн. вида школы.

Сонгельская-лопарская ц.-п. школа: Фотограф. снимокъ внѣшн. вида школы съ группой учащихся, письменныя работы учащихся въ папкѣ и свѣдѣнія о постановкѣ первоначальнаго обученія въ школѣ.

Кемско-Александровскій уѣздъ.

№ 1144. Кемско-Александровскій уѣздный Наблюдатель.

Альбомъ фотографическихъ снимковъ школъ и учащихся Кемскаго и Александровскаго уѣздовъ (корелловъ и русскихъ).

АСТРАХАНСКАЯ ЕПАРХІЯ.

Астраханскій уѣздъ.

№ 1848. Астраханская миссіонерская двухклассная церковно-пр. школа.

Историческія свѣдѣнія о школѣ. Росписаніе уроковъ. Изъ жизни педагогическихъ краткосрочныхъ курсовъ для учителей миссіонерскихъ школъ Астраханской епархіи при Миссіонерской двухклассной школѣ. Переводы на калмыцкій языкъ, сдѣланные учениками школы, подъ руководствомъ завѣдующаго школою, священника Василія Красильникова, въ 1894—1899 годахъ.

Черноярскій уѣздъ.

№ 370. Нонинъ-Ширенская миссіонерская церковно-пр. школа.

Письменныя работы учащихся, историческій очеркъ школы, фотографическій снимокъ школьнаго зданія.

БЛАГОВѢЩЕНСКАЯ ЕПАРХІЯ.

№ 1833. Благовѣщенскій Епархіальный Наблюдатель **І. П. Рогановичъ.**

Диппинская гольдская ц.-п. школа: фотографическіе снимки—6.

Найхинская гольдская ц.-п. школа: письменныя раб. по русскому языку—1 тетр.; 1 тетрадь по рисованію.

Доле-Троицкая гольдская ц.-п. школа: письмен. раб. учащихся—2 тетр., 1 тетрадь по рисованію. Записка объ инородческихъ школахъ.

ВЛАДИВОСТОКСКАЯ ЕПАРХІЯ.

№ 1315. Владивостокскій Епархіальный Наблюдатель.

Пуциловская ц.-пр. школа. 6 фотограф. снимковъ: общій видъ Пуциловскаго миссіонерскаго стана, фанзы мѣстныхъ корейцевъ (3) и виды школы—внутренній и внѣшній (2).

Синельниковская ц.-пр. школа. Историческій очеркъ школы и ея вліянія на населеніе и 11 фотограф. снимковъ (общій видъ церковнаго мѣста въ с. Синельниковомъ, зданіе школы, группы учащихся, семья зажиточнаго корейца и фанзы бѣднаго и богатаго корейцевъ).

В. Адиминская ц.-пр. школа. «Наглядный букварь» и «Руководство къ веденію разговорныхъ уроковъ» Михеева, 2 фотогр. снимка зданія школы и учащихся.

Рязановская ц.-пр. школа. 2 фотогр. снимка—зданія школы и учащихся.

Брусевская ц.-п. школа. 2 такихъ же снимка.

Сидиминская ц.-пр. школа. Запись учебнаго матеріала, историч. очеркъ школы, планъ и фасадъ школы, молитвенникъ на корейскомъ языкѣ и 11 фотогр. снимковъ (зданія школы и учащихся за уроками и домашними работами).

№ 1781 и 1782. Русско-корейская церковно-пр. школа г. Владивостока.

Планъ школы. Альбомъ школы. Работы по рукодѣлію: Костюмъ-классная форма ученицъ—рубашка, панталоны, нижняя юбка, фартукъ и платье. Дѣтскій костюмъ для дѣвочки, вышитый—синяя юбка, бѣлая рубашка, бѣлый фартукъ, клѣтчатый кушакъ, бусы. Дѣтскій костюмъ для дѣвочки—сѣрая полотняная рубашка, синяя юбка, сѣрый полотняный фартукъ, сѣрый шелковый кушакъ, бусы. Полотенце, шитое крестомъ, 1 пара чулокъ. Азбука (три экземпляра) и улей. Корейскій національный костюмъ, шелковый; для мальчика—головной уборъ, лента для волосъ, куртка, шаровары, носки, нарукавники, кошелекъ для денегъ и туалетныхъ принадлежностей, туфли, цовязки для шароваръ и носковъ, поясъ. Корейскій національный костюмъ, шелковый, для дѣвочки—лента для волосъ, кофта, юбка, панталоны, носки, туфли, лента, замѣняющая корсажъ. Корейскій національный костюмъ для ребенка—мальчика, бумажный—куртка, шаровары. Корейскій національный костюмъ для ребенка—дѣвочки, бумажный—кофта, юбка. Корейскіе лапти—мужскіе. Два плана школьнаго зданія и тетрадь письменныхъ работъ.

№ 1535. Корсаковская миссіонерская церковно-пр. школа для корейцевъ.

Пять фотографическихъ снимковъ въ различные моменты школьной жизни.

№ 1549. Кроуновская миссіонерская церковно-пр. школа для корейцевъ.

Три фотографическихъ снимка—внѣшній видъ школы и группы учащихся и тетрадь письменныхъ работъ учащихся.

Ю. Уссурійскій отдѣлъ.

№ 912. Свято-Троицкая Николаевская церковно-пр. школа.

18 фотограф. снимковъ, краткій очеркъ школы, росписаніе уроковъ, письменныя работы, списокъ учебниковъ и 5 учебныхъ пособій—перепл. учениками;—фотограф. снимокъ Св.-Троицкой Николаевской школы грамоты.

№ 1317. Краббѣнская церковно-пр. школа.

Фотограф. снимокъ—группа учащихся, росписаніе классныхъ занятій въ школѣ, «ходъ занятій» по русскому языку и ариметикѣ (3 тетр.), опыты самостоятельнаго переложенія, образцы черченія и рисованія. Наглядныя пособия: «календарь школьника» и «карта для ознакомленія учащихся начальной школы съ общими свѣдѣніями изъ физич. географіи» учит. Ив. Толмачева.

ВЛАДИКАВКАЗСКАЯ ЕПАРХІЯ.

№ 1095. Владикавказскій Епархіальный Училищный Совѣтъ.

Веденская ц.-п. школа: планъ школы.

Владикавказская двухкл. шк.: планъ и фасадъ шк., фотографическіе снимки—3.

Георгіевская ц.-п. школа: проектъ на постройку камен. зд. школы г. Георгіевска.

Дербентская школа: планъ (чертежи) школы г. Дербента.

Эссентукская ц.-п. школа: фотограф. снимокъ.

Кизлярская мужск. и женск. ц.-п. школа: планъ и фасадъ школы.

Кисловодская школа: планъ школы.

Лысогорская ц.-п. шк.: фотогр. снимокъ.

Минераловодская ц.-п. школа: планъ школы.

Махчиская ц.-п. школа: планъ и фасадъ школы, истор. записка.

Наурская ц.-п. школа: описаніе паломничества.

Солдатская ц.-п. школа: фотогр. снимокъ.

Юрковская ц.-п. школа: проектъ зданія школы.

Осетино-русскій букварь, составл. еп. Іосифомъ. Распредѣл. учебн. матеріала для осетинск. школы. Росписаніе уроковъ—2. Списокъ учебн. руководствъ.

№ 2001. Владикавказскій Епархіальный Наблюдатель.

Осетинскій букварь, употребл. въ осетинскихъ церк.-прих. школахъ епархіи,

Владикавказскій округъ.

№ 1094. Ардонская рукодѣльная церковн. школа.

Рукодѣліе: мутакъ для тахты—2 шт., покрывало для постели, черн. осетинское сукно—14 арш., дѣтск. гарусн. чулки, перчатки шелковыя, башмачекъ для часовъ, скатерть бѣлая, скатерть кремовая, сахарница шелковая, скатерть кремъ.

№ 1075. Гизельскія церковно-пр. школы.

Гизельская двуклассн. мужская ц.-п. школа: письмен. работы

учаш.—2 перепл.; издѣлія: бокаль для пива, солонка, круглый столъ, табу-реть.—Свѣдѣнія о столярно-токарномъ ремеслѣ. Всѣхъ учащихся 205, изъ нихъ обучающихся ремеслу 61. Руководить занят. Георгій Гудіевъ, получающій изъ казен. средствъ 240 руб. На занятія употребляется 24 часа въ нед.

Гизельская одноклассн. женск. ц.-п. школа. По руководѣнію: кукла джигитъ и на ней: бурка, черкеска, бешметъ, шапкъ, ноговицы, чувяки, башлыкъ, кивжалъ, газыри, шурки; кукла (дѣвица) со всѣми принадлежн. туземно-осетинскаго костюма; три подчасника, шитые золот.; чувяки сафьян., обшитые серебромъ; хлысть, отдѣл. зол. и сер. нит.; образчики шитья, вышиванья, вяз. кружевъ, вышивки по канвѣ и тюлю—всего 42 экземп., хлыстикъ. Свѣдѣнія о руководѣніи: матеріалъ для руководѣлія приносятъ сами ученицы; руководить занятіями учит. Елизав. Татарова. Въ классѣ на урок. руковод. проходятся кройка и шитье осетинскаго костюма, какъ для женщинъ, такъ и для мужчинъ.

Моздокскій отдѣлъ.

№ 1800. Новоосетинская женская школа грамоты.

Работы по руководѣнію: кавказская осетинская шелковая шаль, сал-феточка.—Въ школѣ преподается руководѣіе. Изъ 33 учащихся руководѣнію обучаются 23 дѣвочки. Обучаетъ учительница школы бесплатно. Матеріалъ пріобрѣтается на средства самихъ ученицъ. Занимаются еженедѣльно по 3 часа.

ВОЛОГОДСКАЯ ЕПАРХІЯ.

Устьсысольскій уѣздъ.

№ 1316. Устьсысольское уѣздное отдѣленіе Совѣта Стефано-Прокішевскаго Братства.

Устьсысольская двухклассная инор. церк.-прих. школа: 3 фотографическихъ снимка школы и группы учащихся и учащихся—зырянъ и 11 тетрадей письменныхъ работъ учащихся—зырянъ.

№ 1341. Палаузская инородч. церковно-пр. школа.

Планъ школьнаго зданія, фотографическій снимокъ школы, историческія свѣдѣнія о возникновеніи школы и развитіи грамотности въ Палаузскомъ приходѣ, Устьсысольскаго уѣзда, съ приложеніемъ свѣдѣній о постановкѣ первонач. обученія въ зырянскихъ школахъ и 18 тетрадей письменныхъ работъ учащихся—зырянъ.

Яренскій уѣздъ.

№ 51. Яренское уѣздное отдѣленіе Совѣта Стефано-Прокішевскаго Братства.

Свѣдѣнія къ тетрадямъ учениковъ—зырянъ, работы по славянскому языку учениковъ Кожмодорской школы грамоты, въ одной книгѣ; работы по чистописанію учениковъ Венденгской одноклассной церк.-прих. школы; письменныя работы учениковъ Гамской второклассной школы; листы съ молитвами, исполненные полууставомъ учениками Жетартской школы; письменныя работы учениковъ Онежской двухклассной школы, историческая записка Онежской двухклассной школы; 7 фотографий школьныхъ помѣщеній.

ВОЛЫНСКАЯ ЕПАРХІЯ.

№ 487. Луцкій уѣздный наблюдатель.

Тетрадь письменныхъ работъ вмѣстѣ съ исторической запиской о чешской Стромовской школѣ грамоты. Свѣдѣнія о чешской Сергіевской школѣ грамоты, тетрадь письменныхъ работъ, фотографическій снимокъ.

ВЯТСКАЯ ЕПАРХІЯ.

Глазовскій уѣздъ.

№ 405. Глазовское уѣздное отдѣленіе.

Экзаменаціонныя письменныя работы учениковъ Заикинской (вотской) школы грамоты и Ежевской (вотской) одноклассной школы.

Елабужскій уѣздъ.

№ 1733. Черемисско-Самаракская инородческая церковно-пр. школа.

Письменныя работы учащихся въ одномъ переплетѣ.

Малмыжскій уѣздъ.

№ 1560. Малмыжское уѣздное отдѣленіе.

Разноплеменные начальныя школы въ деревняхъ прихода с. Цыпья. Фотографическіе снимки: группа разноплеменныхъ завѣдующихъ и учащихся въ 17 школахъ прихода, группа русскихъ учащихся, тоже вотскаго племени, тоже крещено-татарскаго племени, тоже черемисскаго племени; письменныя работы разноплеменныхъ учащихся (1 тетр.); историч. записка о церковныхъ школахъ прихода и о влияніи ихъ на инородческое населеніе. Рукодѣлія: вязаная варежка, шарфикъ, полотно съ вышивкой, вышитая прошивка, вязаные зубцы, вязаная изъ соломы корзинка съ цвѣтами изъ бумаги. Удугучинская женская церк.-прих. школа—фасадъ и планъ школьнаго зданія.

№ 1476. Уварвайская церковно-пр. школа.

Историческая записка о школѣ и тетрадь письменныхъ работъ учащихся—вотяковъ.

№ 1561. Сямь-Можгинская женская церковно-пр. школа.

Историч. записка о школѣ, классное росписаніе, фотографическій снимокъ — видъ школы, письменныя работы учащихся и свѣдѣнія о постановкѣ обученія рукодѣлію. Рукодѣліе: 1 чулки, фартукъ, кружева—прошивка и наконечники (2), полотенце, 2 скатерти, 2 вѣнка, воздуши изъ манчестера и сюрты (6) и салфетка.—Рукодѣлію обучаются всѣ 26 дѣвочекъ, обученіе ведется бесплатно учительницей и ея помощницами; на обученіе рукодѣлію затрачивается около 100 часовъ въ учебный годъ; матеріалъ употребляется ученицами свой.

ГРУЗИНСКАЯ ЕПАРХІЯ.

№ 1165. Грузинскій Епархіальный Наблюдатель церковныхъ школъ А. И. Одоевъ.

Фотографическіе снимки различн. школъ — 38. Распредѣленіе на четыре года учебн. предм. въ ц.-п. шк. Русская азбука, сост. Шельцель. Книга

для чтенія—его же (2). Методич. руковод.—его же (2). «Живое слово» Корханиди (2). Методическ. руководство—его же (2); «Русское слово» Гогобашвили (2). Руководство для учителей—его же, «Дэда-Эна» (2)—его же, «Бунэбистъ-Кари»—его же, «Греческій букварь» 1; азбука Сиро-халдейская; письменныя работы различныхъ школъ епархіи—16 перепл.; Дилижанскія школы—1 пер.; Бодбійская второклассная школа—1 перепл. Критическій этюдъ 1. Образцы руководъльн работъ Дилижанской и Авгальской школъ—15 образцовъ. Руководъльныя образцы Кукійской двухклассной школы—30. Образцы лексическихъ уроковъ. Похвальный листъ.

Мусхійская церк.-приход. школа: письменныя работы учащихся—1 переплетъ.

Валинская двухклассная церк.-приход. школа: письменныя работы—2 переплета.

Александро-Невская церк.-приход. школа въ г. Тифлисѣ: письменныя работы—1 пер., фотографическій снимокъ.

Борчалинскій уѣздъ.

№ 1982. Джелаль-Оглинская церковно-пр. школа.

3 фотографическихъ снимка школы.

Горійскій уѣздъ.

№ 1512. Горійское уѣздное отдѣленіе.

Боржомская церк.-прих. школа: планъ и фасадъ школьнаго зданія, 2 фотографическихъ снимка школы. Руководъліе: вышитая гарусомъ подушка, шелковые чулки, чайное полотенце, мѣшочекъ.

Ванатская церк.-прих. школа: 2 фотографич. снимка—внѣшн. видъ школы и группа учащихся.

Горійская-Троицкая церк.-прих. школа: 2 тетради письмен. работъ учащихся.

Авневская церк.-прих. школа: письменныя работы учащихся въ 1 переплетѣ.

Мехнебская двухклассная церк.-прих. школа: письменныя работы учащихся.

Горійская Соборно-Оконская двухклассная церк.-приход. школа: 3 фотографич. снимка группъ учащихся, письменныя работы учащихся. Руководъліе: вышитая шелкомъ подушка, покрывало на подушку, саше для платковъ, рубаха, кофточка, вышитая гладью.

Душетскій уѣздъ.

№ 1508. Казбекская двухклассная церковно-пр. школа.

Два фотографическихъ снимка внѣшняго вида школы и группы учащихся.

№ 1507. Сионская церковно-пр. школа.

Два фотографическихъ снимка внѣшняго вида школы и группы учащихся.

Елисаветпольскій уѣздъ.

№ 1482. Елисаветпольское уѣздное отдѣленіе.

Елисаветпольская церк.-прих. школа: 3 фотографическихъ снимка школы и группъ учащихся.

Голицынская церк.-прих. школа: 2 фотографическихъ снимка группъ учащихся, 8 тетрадей письменныхъ работъ учащихся.

Сигнахскій уѣздъ.

№ 1092. Сигнахское уѣздное отдѣленіе.

3 фотографическихъ снимка; 3 тетр. письменныхъ работъ разныхъ школь. Описаніе дѣтскаго праздника, устроеннаго для учащихся нѣсколькихъ школь Сигнахскаго у. 11 мая 1904 г. Экскурсія учениковъ Свѣчинской одноклассной школы. Историческая записъ Кахской женской одноклассной школы. Работы по рукодѣлію: подушка изъ коконъ, подушка въ стрижку, подушка (мѣстный узоръ), 3 поддонника, платочекъ подъ флаконы, 4 кисета, кisetъ для папирозъ, «Хурджини»—сумки 2, пара носковъ, рубаха, фартукъ, нагрудникъ, полоска для подушки, башмачки изъ гаруса, 2 десертныхъ салфетки, кружева для наволочки, 1 пара шелковыхъ чулокъ, верхъ туфель, вышитый на сукнѣ шелкомъ, подушка, вышатая гарусомъ, полоски для подушки—3, вышитое полотенце, подушка, 2 образчика ковровыхъ работъ, покрывка для подушки, рубаха, платье, кisetъ—«Тавсикрави».

Телавскій уѣздъ.

№ 637. Телавское уѣздное отдѣленіе.

Церковно-приходскія школы:

Телавская двухклассная: фотографическій снимокъ, письмен. работы учащихся.

Ацкурская двухклассная: фотографическій снимокъ, письмен. работы учащихся.

Алванская одноклассная: письменныя работы учащихся.

Тіонетскій уѣздъ.

№ 1478. Амтнискхевская церковно-пр. школа.

3 тетради письменныхъ работъ учащихся по русскому яз., грузинскому яз. и ариметикѣ.

№ 1479. Арчилская церковно-пр. школа.

3 тетради письменныхъ работъ учащихся по русскому яз., грузинскому яз. и ариметикѣ.

№ 1477. Тіонетская двухклассная церковно-пр. школа.

3 тетради письменныхъ работъ учащихся по русскому яз., грузинскому яз. и ариметикѣ, двѣ работы по черченію географич. картъ и фотографич. снимокъ наружнаго вида школы.

ГУРІЙСКО-МИНГРЕЛЬСКАЯ ЕПАРХІЯ.

Зугдидскій уѣздъ.

№ 1480. Зугдидская женская второклассная школа,

3 фотограф. снимка—группы учащ., внѣшн. вида шк. и пробнаго урока. Тетрадь письменныхъ работъ учащихся. Рукодѣліе: наволочка для подушки, полотенце, наволочка для мутаки, скатерть, кокетка, вязаная крючкомъ, двѣ салфетки, кокетка для дамской рубахи.

Озургетскій уѣздъ.

№ 918. Озургетское уѣздное отдѣленіе.

Девять фотографическихъ снимковъ: Озургетской женской одноклассной школы и группы учащихся въ ней; Екадѣевской одноклассной церковно-приходской школы и учащихся въ ней; Кведа-Апетской одно-

классной ц.-прих. школы и группы учащихся въ ней; Учхобской одноклассной ц.-прих. школы и чайной плантаціи при ней; Горись-Гвердской двухклассной ц.-прих. школы;—одна тетрадь письменныхъ работъ Батумской греческой женской церковно-приходской школы.

Сенакскій уѣздъ.

№ 1741. Ново-Сенакская двухклассная церковно-пр. школа.

Письменные упражненія на русскомъ и грузинскомъ языкахъ ученицъ послѣдняго класса; фотограф. снимокъ школы. По рукодѣлію: полотенце ручной работы; три нашивки для туземныхъ подушекъ; чайная салфетка; четыре образца кружевъ для рубахи и наволочекъ.

№ 1626. Теклятская монастырская двухклассная церковно-пр. школа.

3 фотографическихъ снимка. Работы по рукодѣлію: 3 воздуха на св. чашу, подушка, вышитая синелью, подушка, вышитая гладью, подушка, вышитая гарусомъ, полотенце, вышитое гладью, полотенце, кисеть, вышитый синелью и бисеромъ, пѣпочка, вязаная бисеромъ, накладка на подушку, вышитая стебельчатымъ швомъ, прошивки на наволочку, 2 образца шитья, шелковая вязаная крючкомъ шаль.

ЗАБАЙКАЛЬСКАЯ ЕПАРХІЯ.

Селенгинскій уѣздъ.

№ 1562. Духанская инородческая миссіонерская церковно-пр. школа.

Планы и фасады школьныхъ зданій (2), 4 фотографич. снимка (наружный видъ школы, классная комната и группы учащихся съ завѣдующимъ и попечителемъ школы) и письменныя работы учащихся (4), съ объяснительной запиской къ нимъ учит. Торбаева.

ИМЕРЕТИНСКАЯ ЕПАРХІЯ.

№ 1534. Имеретинскій Епархіальный Наблюдатель церковныхъ школъ **Θ. Д. Жорданія.**

81 фотограф. снимокъ школьныхъ зданій, группы учащихся и учащихся Кутаисскаго и Шорапанскаго уѣздовъ.

Амаглебская второклассная школа—10 фотогр. снимковъ наружного вида школы и группы учащихся.

Образцовая школа при Амаглебской второкл. школѣ. Видъ зданія съ группой учащихся и письменныя работы учащихся.

Шрошская двухкл. школа. Фотографич. снимки зданія и учащихся (3) и письменныя работы послѣднихъ.

Классныя работы учащихся въ церковныхъ школахъ—одноклассныхъ и грамоты, 6 переплетовъ.

Одноклассныя школы:

Ланчхутская—2 фотогр. снимка.

Горись-Гвердская—фотографическій снимокъ.

Парцаканевская—фотографическій снимокъ.

Кутаисскій уѣздъ.

№ 1630. Кутаисская женская школа грамоты при Архангельской церкви г. Кутаиса.

Работы по рукодѣлю: полотенецъ, 4 салфеточки подъ стаканы, 2 нагрудника, 1 образецъ вышиванія, кружево, вышитая сумочка, 3 подушки, покрывало для подушки, салфетка, искусственные цвѣты изъ кожи, искусственные цвѣты изъ вуали.

№ 1656. Мцванеквавилъская церковно-пр. школа.

Работа по рукодѣлю: вышитое полотенце.

№ 1655. Саличхійская церковно-пр. школа.

Работы по рукодѣлю: вышитая подушка, стѣнная сумочка для писемъ, полотенце.

№ 1629. Багдадская женская церковно-пр. школа съ профессиональнымъ отдѣленіемъ.

Работы по рукодѣлю: салфетка подъ стаканы, скатерть, 2 подушки для дивана.

№ 1657. Диди-Докиханшская церковно-пр. школа.

Работы по рукодѣлю: коровая сумка.

№ 1628. Матхойджская школа грамоты.

Работа по рукодѣлю: 2 покрыва на подушки, чайная салфетка, кружево для юбокъ, полотенце.

№ 1653. Рохская женская школа грамоты.

Работы по рукодѣлю: 2 полотенца, подчасникъ, 2 вышитыхъ кофты, 3 диванныхъ подушки, вышитая туземная сумка, вышитые башмаки.

№ 1627. Хонская Архангельская школа грамоты.

Работы по рукодѣлю: покрыва на подушку, покрыва на подушку, вышитая на сукнѣ, 2 полотенца, покрывало для подушекъ,

Рачинскій уѣздъ.

№ 1533. Микарцмидская церковно-пр. школа.

Исторія Микарцмидской однокл. ц.-прих. школы,—записка свящ. Г. Саходзе и письменныя работы учащихся (1 тетр.).

Шорапанскій уѣздъ.

№ 1532. Алисубанская второклассная школа.

Конспектъ пробныхъ уроковъ по русскому яз., записка о школьномъ общежитіи, 4 фотогр. снимка (помѣщенія школы и группы учащихся) и письменныя работы учащихся.

№ 1652. Чхарская женская церковно-пр. школа.

Работы по рукодѣлю: вышитый кусокъ, 3 полотенца, образцы фигуръ, образцы вышиванія русскихъ и грузинскихъ буквъ и фигуръ, головная повязка (туземная).

ИРКУТСКАЯ ЕПАРХІЯ.

Балаганскій уѣздъ.

№ 1863. Балаганскій уѣздный наблюдатель церковныхъ школъ.

Отъ бурятскихъ ц.-пр. школъ письменныя работы учащихся:

Кондойской—5 тетрадей,

Кундулунской—7 тетрадей,

Нельхайской—3 тетради,

Нукутской—10 тетрадей,

Тангутской—3 тетради и фотограф. снимокъ.

Свѣдѣнія о первоначальномъ обученіи русской грамотѣ въ бурятскихъ школахъ.

КАЗАНСКАЯ ЕПАРХІЯ.

№ 1660. Казанскій Епархіальный Училищный Совѣтъ.

Брошюры: «Программа школы для крещеныхъ инородцевъ Восточной Россіи» Ильминскаго, «Паломничество въ Саровскую пустынь инородческихъ учителей Казанской епархіи».

а) Изданія Казанской Переводческой Комиссіи Православнаго Миссіонерскаго Общества на инородческихъ языкахъ:

1. Каталогъ изданій Комиссіи.

На татарскомъ языкѣ:

2. Букварь для крещеныхъ татаръ.
3. Русскіе предлоги. Пособіе для учителей при веденіи разговорныхъ уроковъ по русскому языку въ татарскихъ школахъ.
4. Первоначальный учебникъ русскаго языка для татаръ.
5. Ученіе о православной вѣрѣ.
6. Священная исторія для дѣтей.
7. Воскресная служба шестого гласа.
8. На двенадцатые праздники и святымъ стихиры, тропари, кондаки, величанія и прокимны.
9. Хоровыя церковныя пѣснопѣнія.
10. Молитвенникъ.
11. Часословъ
12. Псалтирь.
13. Дѣянія Св. Апостоловъ.
14. Апостолъ. Воскресныя и праздничныя апостольскія чтенія.
15. Святое Евангеліе Господа нашего Иисуса Христа.

На чувашскомъ языкѣ:

- 16 а и б. Сокращенный букварь для чувашъ съ присоединеніемъ русской азбуки—2.
17. Первая и вторая книги для чтенія. Графа Л. Н. Толстого.
18. Опытъ изслѣдованія чувашскаго синтаксиса. Часть первая.
19. Наставленіе въ Законѣ Божіемъ. Еписк. Агаѳодора.
20. Всенощное бдѣніе и литургія Св. Іоанна Златоустаго.
21. Бесѣды предъ великимъ постомъ и во время говѣнія,
22. О загробной жизни по ученію православной Церкви.
23. Краткіе рассказы изъ священной исторіи.
24. Наставленіе о поведеніи христіанина во св. храмѣ.
25. Равноапостольная Ольга.

26. Св. благовѣрный князь Владиміръ и крещеніе Руси.
27. Св. благов. Великій князь Александръ Ярославичъ Невскій.
28. Преподобный Сергій Радонежскій.
29. Св. Стефанъ Пермскій.
30. Жизнь преподобной матери нашей Маріи Египетской.
31. Иоаннъ Ильичъ Сергіевъ
32. Поученія и рѣчи сельскимъ жителямъ при ихъ работахъ.
33. Сборникъ молитвъ, пѣснопѣній и чтеній изъ службъ миней, тріоди цвѣтной и молебствій.

На черемисскомъ языкѣ:

34. Букварь для горныхъ черемись.
35. Уроки русскаго языка для луговыхъ черемись.
36. Русскіе предлоги. Пособіе для учителей.
37. Пособіе къ изученію черемискаго языка на луговомъ нарѣчій.
38. Разказы изъ священной исторіи Ветхаго Завѣта. На луговомъ нарѣчій.
39. Священная исторія Новаго Завѣта.
40. Молитвословъ.
41. Утреня и первый, третій и шестый часы.
42. О загробной жизни по ученію православн. Церкви.
43. Училище благочестія.

На вотскомъ языкѣ:

44. Первоначальный учебникъ русскаго языка для вотяковъ.
45. Всеношное бдѣніе и Божественная литургія.
46. Послѣдованіе Пасхи.
47. Молебенъ передъ началомъ ученія.
48. Молитвенникъ.
49. Житіе св. великомученика и цѣлителя Пантелеимона.
50. О почитаніи родителей.
51. Назидательныя мысли и добрыя совѣты изъ книги Іисуса, сына Сирахова.
52. Училище благочестія.

53. Правила состоящей при Братствѣ Св. Гурія въ Казани Переводческой Комиссіи Правосл. Миссіонерск. Общества.
54. Отчетъ Переводческой Комиссіи Православнаго Миссіонерскаго Общества, учрежденной при Братствѣ Св. Гурія въ Казани, съ 1 янв. 1905 г. по 1 мая 1906 г.
55. Такой же отчетъ за время съ 1 янв. 1904 г. по 1905 г.
56. Отчетъ той же Комиссіи за 1906 годъ.

б) Изданія Переводческой Комиссіи при Управленіи Казанскимъ Учебнымъ Округомъ.

57. Каталогъ изданій Комисіи 1.

На чувашскомъ языкѣ:

58. Русскія глагольныя приставки и русскіе предлоги.
59. Книга для чтенія, вып. I.
60. Книга для чтенія, выпускъ II.
61. Наглядный ариѳметическій задачникъ для начальн. учил.
62. Исторія православной Церкви до начала раздѣл. церквей.
63. О холерѣ.

На татарскомъ языкѣ:

64. Первоначальный учебникъ русскаго языка для крещеныхъ татаръ.
65. Первая послѣ букваря книга для чтенія.

На вотскомъ языкѣ:

66. Букварь для вотскихъ дѣтей.
67. Русскіе предлоги и нарѣчія въ значеніи предлоговъ.
68. Первая книга для чтенія.
69. Вторая книга для чтенія.
70. Наглядный ариѳметическій задачникъ.

На черемисскомъ языкѣ:

71. Методическій сборникъ ариѳметическихъ примѣровъ и задачъ на восточномъ и луговомъ нарѣчіяхъ.
72. «Весь марла книга» на луговомъ нарѣчіи.
73. «Весь марла книга» на восточномъ нарѣчіи.
74. «Тунгалтышь марла книга» на восточномъ нарѣчіи.
75. То же на луговомъ нарѣчіи.
76. Сборникъ черемисскихъ пѣсенъ, записанныхъ въ разныхъ селеніяхъ Бирскаго и Сарапульскаго уѣздовъ въ 1905—1907 гг.
77. То же русскій переводъ.

в) Изданія Братства Св. Гурія:

78. Разказы изъ русской исторіи на черемисскомъ языкѣ.
79. То же на вотскомъ языкѣ.

г) Частныя изданія И. С. Михеева:

80. Сочиненіе въ начальной школѣ по картинкамъ.
81. Сочиненіе по картинкамъ. Учебное пособіе для упражненій въ сочиненіи и изложеніи мыслей въ школѣ и дома. Книжка 1-я.
82. — Книжка 2-я.
83. — Книжка 3-я.
84. — Книжка 4-я.
85. — Книжка 5-я.
86. — Книжка 6-я.
87. — Книжка 7-я.
88. — Книжка 8-я.
89. — Книжка 9-я.
90. — Книжка 10-я.
91. Наглядный русскій букварь и первая книга для чтенія и практическихъ упражненій въ русскомъ яз. для инородцевъ.
92. Вторая книга для чтенія.
93. Третья книга для чтенія.
94. Четвертая книга для чтенія.
95. Грамматическія упражненія въ начальной школѣ. Часть 1-я.
96. То же. Часть 2-я.
97. Руководство къ веденію разговорныхъ уроковъ по русскому яз. въ инородческихъ школахъ.
98. Руководство по второй книгѣ для чтенія и практ. упр. въ русскомъ языкѣ для инородцевъ.
- д) Изданія Казанскаго Епархіальнаго Училищнаго Совѣта:
99. Краткія методическія указанія о веденіи обученія предметамъ церк.-прих. школы.
100. Святые Кириллъ и Меѳодій первоучители славянъ.

№ 471. Казанскій Епархіальный Наблюдатель, протоіерей П. И. Захарьевскій.

Лѣтописи Андрюшевской ц.-приходской шк., Цивильск. у., и Старо-Казыльярской ц.-пр. шк., того же уѣзда, журналъ чтеній въ послѣдней школѣ; 8 фотогр. снимковъ—группы учащихся инородческихъ школъ и

10 перепл. письменныхъ работъ учащихся—чуваши Цивильскаго, Чебоксарскаго и Лаишевскаго уѣздовъ; свѣдѣнія о постановкѣ первоначальнаго обученія въ инородческихъ школахъ епархіи. Рукодѣлія: національные костюмы чувашской, татарской и черемисской женщинъ (5 пред.), головныя украшенія (3), пояса (5), расшитыя скатерти (3), полотенца (6), наволочка, накидка на подушку, кружева (5), туфли, вышитая вывѣска, цвѣтокъ изъ шерсти, 3 фартука. Портретъ Его Императорскаго Высочества **Наслѣдника Цесаревича** (живописно-фольгов. раб.). Картина «Святое Семейство»—живописно-фольг. работа. (Работа ученицъ инородокъ Введенскаго Черемисскаго женскаго мон., Казанской епархіи).

Козмодемьянскій уѣздъ.

№ 1644. Козмодемьянское уѣздное отдѣленіе.

Историч. очеркъ **Варь-Посинской** инородческой школы и 1 фотограф. снимокъ—группа учащихся и учащихся.

Лаишевскій уѣздъ.

№ 1147. Алань-Полянская крещено-татарская церковно-пр. школа.

Рукодѣліе: платье, передникъ, 2 полотенца, кусокъ матеріи.

Мамадышскій уѣздъ.

№ 334. Дюсьметевская второклассная школа.

Письменные работы на татарскомъ языкѣ.

Тетюшскій уѣздъ.

№ 1160. Тетюшское уѣздное отдѣленіе.

Апанасово-Темяшская инород. (чуваши) школа: три переплета письменныхъ работъ учащихся.

Царевококшайскій уѣздъ.

№ 139. Царевококшайская двухклассная при монастырѣ церковно-пр. школа.

2 тетради письменныхъ работъ, историческая записка. Рукодѣліе: національная черемисская рубашка, тканый шерстяной поясъ, черемисскій платокъ, салфетка на сахарницу, настольная полоса, вышитая шепкомъ, сумка для писемъ, свѣдѣнія о работѣ черемисскаго костюма.—Обучаются рукодѣлію всѣ ученицы подъ руководствомъ учительницъ, безъ особаго послѣднимъ вознагражденія. Уроки по рукодѣлію бываютъ два раза въ недѣлю по часу. Расходуется на рукодѣліе отъ 5 до 8 руб.

Чебоксарскій уѣздъ.

№ 1662. Чебоксарское уѣздное отдѣленіе..

Черемисско-Отарская ц.-пр. шк.: 2 фотограф. снимка—видъ школы и группа учащихся и учащихся.

КИШИНЕВСКАЯ ЕПАРХІЯ.

Аккерманскій уѣздъ.

№ 1941. Волонтировская женская церковно-пр. школа.

1 фотографическій снимокъ и письменныя работы учащихся.

Бѣлецкій уѣздъ.

№ 1684. Бѣлецкое уѣздное отдѣленіе.

Бѣлецкой одноклассной ц.-пр. школы (для молдаванъ)—письменные работы въ 8 переплетахъ и краткія свѣдѣнія о школь.

Измаильскій уѣздъ.

№ 1673. Измаильскій уѣздный наблюдатель.

Отъ церк. школъ:

Баурчи-Молдаванской (молдаване)—фотографическій снимокъ.

Вознесенской гор. Рени—(гагаузы) письменныя работы учащихся и фотографическій снимокъ.

Готештской (молдаване)—историческая записка о школь и фотографическій снимокъ школы.

Еникіойской (молдаване)—фотографическій снимокъ.

Кайраклійской (болгары)—фотографическій снимокъ.

Комратской женской (гагаузы)—письменные работы учащихся, планъ школы и 2 фотографическихъ снимка.

Комратской мужской (гагаузы)—фотографическій снимокъ.

Комратской-Заялпужской (гагаузы)—письменные работы учащихся и 3 фотографическихъ снимка.

Копкуйской (молдаване)—письменные работы учащихся.

Новоградской (чехи)—фотографическій снимокъ.

Новоганасенской (молдаване)—письменные работы и 2 фотографическихъ снимка.

Тигечской (молдаване)—фотографическій снимокъ.

Цыганковской (молдаване)—фотографическій снимокъ.

Эскиполосской (молдаване)—письменные работы учениковъ и историческія свѣдѣнія о школь.

№ 1671. Гаваноская церковно-пр. школа.

Тетрадь письменныхъ работъ, 2 фотографическихъ снимка и по рукодѣлію—2 полотенца вышитыхъ.

№ 1614. Борочанская церковно-пр. школа.

Тетрадь письменныхъ работъ, 2 фотографическихъ снимка и по рукодѣлію—образцы рукодѣльныхъ работъ въ одной тетради.

МОГИЛЕВСКАЯ ЕПАРХІЯ.

Оршанскій уѣздъ.

№ 473. Оршанскій уѣздный наблюдатель.

Погостищенская двухклассная латышская школа—письменные работы учащихся и 5 фотографическихъ снимковъ.

Ліознянская латышская одноклассная школа—2 фотографическихъ снимка и письменныя работы учащихся.

НИЖЕГОРОДСКАЯ ЕПАРХІЯ.

Васильскій уѣздъ.

№ 1306. Русско-татарская церковно-пр. школа въ дер. Полянѣ.

2 фотографическихъ снимка школы, письменныя работы учащихся—23 тетради, историческая записка о школь.

ОЛОНЕЦКАЯ ЕПАРХІЯ.

№ 1297. Олонецкій Епархіальный Училищный Совѣтъ.

Туксинская ц.-п. школа, Олонецк. у.: письмен. раб. 2 перепл.

Чуйнаволоцкая ц.-п. школа (карельская), Петрозав. у.: письмен. раб. 1 перепл., 5 таблицъ моделей крестьянскаго быта—наглядныя учебн. пособия (120 предметовъ).

Каргинская ц.-п. школа (чудская), Лодейнопольск. у.: письменныя раб. 1 перепл.

Нажмозерская школа грамоты (чудская) Лодейнопольск. у.: письменныя раб. 1 перепл.

Кузнаволоцкая ц.-п. школа (карельская), Повѣнецк. у.: письмен. раб. учаш. 2 перепл.

Руководство для законоучител. карельск. шк. и Учебное руководство по русск. языку въ карельск. шк. и чудскихъ (экспонируетъ Епарх. Наблюдатель)—3 перепл.

ОМСКАЯ ЕПАРХІЯ.

Семипалатинскій уѣздъ.

№ 55. Зарѣчно-Слободская миссіонерская церковно-пр. школа.

Письменныя работы учениковъ-киргизовъ, 4 фотографическихъ снимка учениковъ школы, образецъ переплетной работы учащихся.

№ 53. Свято-Ключевская женская церковно-пр. школа.

2 фотографическихъ снимка ученицъ; руководѣльныя работы: 2 пары чулокъ, 11 образчиковъ вязанія, вышиванія и плетенія.

ПЕРМСКАЯ ЕПАРХІЯ.

№ 1718. Пермскій Епархіальный Училищный Совѣтъ.

Первоначальный учебникъ русскаго языка для пермяковъ.

Азбука и первая книга для чтенія въ пермяцкихъ школахъ.

Пѣшнингорской женской одноклассной ц.-пр. школы: письменныя работы въ переплетѣ и по руководѣлію: 2 кружева, 2 мѣшочка вязаныхъ для денегъ, 2 полотенца вышитыхъ, кушакъ, салфетка для сахарницы, корзинка, саше для платковъ, коврикъ подъ лампу, полсъ, птичка, зайчикъ, собака, подчасникъ и подушечка для булавокъ.

Ювинской миссіонерской одноклассной школы: письменныя работы учащихся въ переплетѣ, историческій очеркъ школы и планъ и фасадъ школы.

ПСКОВСКАЯ ЕПАРХІЯ.

Торопецкій уѣздъ.

№ 243. Эстонская г. Торопца церковно-пр. школа.

Славянское полууставное письмо, образцы рисованія, диванная подушка работы тамбуръ.

САМАРСКАЯ ЕПАРХІЯ.

Бугульминскій и Бугурусланскій уѣзды.

№ 1302 и 384. Бугульминскій и Бугурусланскій уѣздный наблюдатель.

Литературные труды Бугульминскаго уѣзднаго наблюдателя: 2 экз. «О постановкѣ Закона Божія въ инородческихъ церковн. школахъ», 4 экз. «Съѣздъ инородческихъ свящ.-миссіонеровъ Самарской епархіи 20—23 іюня 1906 г.». «Указатель книгъ, брошюръ, журнальныхъ и газетныхъ статей о чувашахъ съ 1743 по 1906 г.», «Характеръ чувашскихъ языческихъ молитвословій и наговоровъ».

Программа для отчетности объ инородческихъ церковныхъ школахъ.

Чувашскія школы Бугульминскаго уѣзда:

а) одноклассныя:

Старо-Семенкинская, Четырлинская, Старо-Аеонькинская, Емелькинская, Салейкинская и Лашманкинская: по одной фотографіи отъ каждой школы.

Таурминская—фотограф. снимокъ, письменныя работы учащихся, 2 классныхъ журнала.

Алексѣевская—письменные работы учащихся.

б) школы грамоты:

Алешкинская, Ярилкинская, Аксаковская, Старо-Сережкинская, Ново-Сережкинская, Тимяшевская, Баландаевская, Нижне-Туарминская, Арезяпкинская, Иса克林ская—по одной фотографіи отъ каждой школы.

Чувашскія школы Бугурусланскаго уѣзда:

одноклассныя:

Борискино-Игарская, Ново-Ганькинская, Рысайкинская — по одной фотографіи отъ каждой школы.

Фотографическій снимокъ бывшихъ ученицъ-чувашекъ. Фотограф. снимокъ наблюдателя школъ Бугульминскаго и Бугурусланскаго уѣздовъ священника Антонія Иванова и бывшаго ученика церк.-приходской школы И. О. Пудовкина (оба изъ чувашъ).

Старо-Байтерминская мордовская однокл.—1 фотографія.

Бугульминскій уѣздъ:

крещено-татарскія одноклассныя:

Казябашская и Оедотовская—по одной фотографіи.

Мордовскія одноклассныя школы:

Старо-Маклаушинская: 1 фотографія и письменныя работы.

Борискинская женская церковно-приход. школа: фотограф. снимокъ храма с. Борискина, 7 фотографическихъ снимковъ, письмен. работы учащихся въ переплетъ. По рукодѣлю: фартукъ, кофта, цвѣты, рамка, коверъ. — Въ школѣ ведутся занятія по шитью, вязанью, вышиванію, кройкѣ, строчкѣ; изъ 72 дѣвочекъ рукодѣлю обучаются 26; занятіями руководить учительница школы; средства изыскиваются завѣдующимъ школою; на занятія по рукод. употребляется 2 часа въ недѣлю съ ученицами старшаго отдѣленія.

Борискинская мужская—2 фотографическихъ снимка.

№ 1301. Шенталинская второклассная школа, Бугульминскаго уѣзда.

3 фотографическихъ снимка, исторической очеркъ школы, планъ школы, письменныя работы учащихся—2 переплета, географич. карты.

№ 1005. Священникъ Д. Филимоновъ.

Переводческое и издательское дѣло на ивородческихъ языкахъ въ Самарской епархіи—рукопись. На чувашскомъ языкѣ: житіе преподобно-мученицы Евдокіи, поученія—въ недѣлю о Закхѣѣ, въ недѣлю женъ мурово-ницъ, въ недѣлю о самаряныни, въ 6-ую недѣлю, въ 21 и 22 недѣли, въ день Пятидесятницы, въ недѣлю 22-ую по Пятидесятницѣ, поученіе епископа Гурія въ селѣ Спиридоновкѣ; житія—препод. Иоанна Лѣтвичника, св. Гордія, Иоанна Кушника, преп. Ксенофонта и Маріи, Антонія Великаго, Ефрема Сирина, мучен. Варвары, Екатерины, Агаѳи, Евстаѳа Плакиды, препод. Евѳимія Великаго, муч. Трифона, Θεодора Стратилата, Харалампія, Исаакія Печерскаго, препод. Серафима Саровскаго, препод. Θεодосія Печерскаго, великомуч. Ирины, апостола Матѳея, Елеазара и братьевъ Маккавеевъ, муч. Трофима, Савватія и Доримедонта, 40 мучениковъ Севастійскихъ, препод. Николая исповѣдника, Іосифа пѣснописца, муч. Хрисанеа и Дарія, муч. Пелагія, Агапіи, Хіонія и Ирины, жизнь и страданія великомученика Прокосія, муч. Лаврентія и Сикста, Адріана и Наталіи, муч. Анастасія, Спиридона Трамиеунтскаго, Варлаама и Іосифа, Данила Столпника, Иоанна воина, Марины, Аполлинарія Антиохійскаго, Евѳимія, равноапостольной Θεклы, муч. Михаила Черниговскаго, св. муч. Параскевы, св. Вѣры, Надежды и Любви, св. Гурія, Варсонофія и Германа, св. Амвросія Медиоланскаго, Аванасія Александрійскаго; бесѣды объ истинной вѣрѣ; объяснительныя бесѣды законоучителя. На вотскомъ языкѣ: Память седми отроковъ. Житіе Гурія, Варсонофія и Германа. Препод. Алексій человекъ Божій. Не должно отлагать покаянія. О неосужденіи ближняго. До чего доводитъ пьянство. Блаженъ, иже и скоты милуетъ. Уроки народной мудрости. Св. Алексій. О загробной жизни. На татарскомъ языкѣ: поученіе объ истинной вѣрѣ—Гурія, епископа Самарскаго.

Бугурусланскій уѣздъ.

№ 590. Кирюшкинская мордовская церковно-пр. школа.

Руководіе: коверъ, вышитый по сукну шерстями, картина «Олени» той же работы, полотенецъ строченое, покровъ на аналой, вышитый гладью шерстями.

Ставропольскій уѣздъ.

№ 999. Филипповская церковно-пр. школа.

Тетрадь письменныхъ работъ.

С.-ПЕТЕРБУРГСКАЯ ЕПАРХІЯ.

№ 1678. Эстонская двухклассная церковно-пр. школа въ г. С.-Петербурѣ.

Планы и фасады—3, фотографическіе снимки—6, классное росписаніе 1, учебниковъ 17, письменныя работы—25 тетр., 9 тетр. по черченію, 35 работъ по руководію, описаніе школьнаго праздн. 1, историческ. зап.—2; 4 шляпы, 2 капора. Ноты на эстонскомъ языкѣ—5. Спб. прав. эстонскаго братства уставъ и отчеты за 1898—1907 гг.—Братство построило въ Петербургѣ домъ для эстонской церк.-прих. школы съ общежитіемъ на 50 чел. и иыскиваетъ на содержаніе школы всѣ «мѣстныя» средства.

Гатчинскій уѣздъ.

№ 1722. Гатчинская эстонская церковь—школа въ г. Гатчинѣ.

Фотографическіе снимки—5. Руководіе: нагрудникъ, вышитая дорожка, одинъ образецъ вышиванья, одинъ образецъ вязанья, вѣшалка.

САРАТОВСКАЯ ЕПАРХІЯ.

Хвалынскій уѣздъ.

№ 1761. Калмантайская миссіонерская церковно-пр. школа.

Письменные работы на русскомъ языкѣ въ двухъ тетрадяхъ, письменныя работы на чувашскомъ языкѣ въ одной тетради, письмо полууставомъ, историческій очеркъ школы, росписаніе уроковъ, постановка учебно-воспитательнаго дѣла, планъ школы, свѣдѣнія о хорѣ.

СИМБИРСКАЯ ЕПАРХІЯ.

Буинскій уѣздъ.

№ 1299. Буинское уѣздное отдѣленіе.

Фотографическіе снимки Хорноваръ-Шигалинской второклассной школы—4, письменныя работы учащихся (чуваши) школъ второклассныхъ, образцовыхъ, одноклассныхъ и школъ грамоты.

Курмышскій уѣздъ.

№ 1832. Курмышское уѣздное отдѣленіе.

2 тетради письменныхъ работъ учащихся въ Шолинской однокл. ц.-п. школъ по русскому яз. и славянскому шрифту.

№ 1835. Атнарская церковно-пр. школа.

Тетрадь письменныхъ работъ учащихся.

№ 1790. Туры-Выльская церковно-приходская и Больше-Токташская школа грамоты.

Двѣ тетради письменныхъ работъ учащихся.

№ 1788. Раскильдинская женская церковно-пр. школа.

Письменные работы учащихся. Рукодѣліе: два образца рукодѣльныхъ работъ.

СУХУМСКАЯ ЕПАРХІЯ.

№ 1187. Сухумскій Епархіальный Наблюдатель С. А. Алферовъ.

Учебники, употребляемые при первоначальномъ обученіи дѣтей на родномъ имъ языкѣ въ Сѣверной Абхазіи. Абхазская азбука, молитвы и заповѣди, важнѣйшіе праздники Православной Церкви, сборникъ ариѳметическихъ задачъ; книга для чтенія на абхазскомъ языкѣ, абхазскія пословицы (книга для чтенія).

Лыхненская церковно-приходская школа—фотографическіе снимки, историческій очеркъ школы.

1-я Гальская одноклассная церковно-приходская школа: письменныя работы учащихся—33 тетради въ I переплетѣ.

Чубурисихинджская двухклассная церковно-приходская школа: письменныя работы учащихся—19 тетр. въ I переплетѣ.

Илорская школа: 6 фотографическихъ снимковъ школы; палочки (наглядное пособіе); образцы черченія; исторія школы.

Письменные работы учениковъ—Гумришской, Мухурской, Пахуланской и Саберійской двухклассныхъ школъ и Нижне-Цхирской одноклассной

школы. Свѣдѣнія о первоначальномъ обученіи дѣтей Самурзаканцевъ; записка о миссіонерскомъ значеніи Самурзаканскихъ церк. школъ. Карта церк.-приход. шк. Самурзаканскаго участка. Работы по руководѣнію: образцы руководѣнія Сухумской женской школы и Самурзаканскихъ: Набакевской, Отобаевской и Гашлонской школы грамоты.

ТАВРИЧЕСКАЯ ЕПАРХІЯ.

Керченскій уѣздъ.

№ 1909. Церковно-пр. школа при Греческой св. Іоанно-Предтеченской церкви г. Керчи.

3 фотографическихъ свѣтл. Письменные работы учащихся—3 тетр. Росписаніе уроковъ. Историч. описаніе школы и школьныхъ праздниковъ.

№ 1910. Греческая Національная церковно-пр. школа въ г. Керчи.

1 фотографическій снимокъ—группа учащихся и учащихся. Письменные работы учащихся—5 тетр. Тетрадь работъ по черченію. Историческая записка о школѣ и описаніе школьнаго праздника. Работы по руководѣнію: коврикъ для стѣны, скатерть для столика тамбуромъ, подушка по сукну, скатерть по конгрессу, скатерть мережкой, подчасникъ, рамка для портрета, скатерть для столика по сукну косымъ швомъ, салфеточка по конгрессу, салфеточка косымъ швомъ, 2 салфеточки мережкой, 2 полотенца—1) крестомъ и 2) косымъ швомъ, 2 дорожки—1) мережкой и 2) по конгрессу.

Ѳеодосійскій уѣздъ.

№ 657. Греко-русская церковно-пр. школа въ г. Ѳеодосіи. Письм. работы учащихся греко-русской ц.-п. школы—2 переплета.

№ 1257. Джанкойская церковно-пр. школа.

Краткія историческія свѣдѣнія о школѣ. Планъ и фасадъ школы. 1 фотогр. снимокъ. Письменные работы учащихся въ 1 переплетѣ.

ТАМБОВСКАЯ ЕПАРХІЯ.

Спасскій уѣздъ.

№ 275. Спасскій уѣздный наблюдатель.

Фотографіи: группы учащихся Кирилловской, Ново-Бадиковской, Ачадовской и Буддыгинской школъ.

Темниковскій уѣздъ.

№ 1291. Темниковское уѣздное отдѣленіе.

Церк.-приходская школа с. Нороватова и дер. Басовой. Письменные работы учениковъ-мордвиновъ.

ТОБОЛЬСКАЯ ЕПАРХІЯ.

Тюменскій уѣздъ.

№ 1581. Тюменское уѣздное отдѣленіе.

Описаніе школьныхъ праздниковъ и экскурсій въ церковныхъ школахъ Тюменскаго уѣзда; фотографическіе снимки: первый выпускъ воспитанниковъ Зырянской второклассной школы 1898—99 г., выпускъ воспитанниковъ Зырянской второклассной школы 1902—03 г., видъ Зырянской второкл. школы, курсы пчеловодства въ 1905 г., педагогическіе курсы въ 1898 г., свѣдѣнія о порядкахъ школьныхъ въ Зырянской второкл. школѣ.

УФИМСКАЯ ЕПАРХІЯ.

Белебеевскій уѣздъ.

№ 829. Бижбулякская двухклассная чувашская церковно-пр. школа.

Планъ и фасадъ школы, 6 тетрадей письменныхъ работъ учащихся.

№ 1579. Усинская женская церковно-пр. школа.

Письменные работы учащихся—5 тетрадей, свѣдѣнія о преподаваніи русскаго языка въ школѣ.



ОТДѢЛЪ ТРЕТІЙ.

Просвѣщеніе взрослога населенія.

Подъотдѣлы: а) воскресныя школы, б) воскресно-повторительные курсы
в) народныя чтенія, г) церковные хоры.

АРХАНГЕЛЬСКАЯ ЕПАРХІЯ.

Холмогорско-Пинежскій уѣздъ.

№ 1210. Холмогорско-Пинежское отдѣленіе.

Свѣдѣнія объ открытіи въ приходахъ Холмогорскаго уѣзда ц.-пр. библиотекъ (Дѣло съ 1895 г.), свѣдѣнія о школьн. хорѣ при Тарасовской ц.-пр. школѣ Холмогорскаго уѣзда.

АСТРАХАНСКАЯ ЕПАРХІЯ.

№ 1028. Астраханскій Епархіальный Наблюдатель церковныхъ школъ А. Н. Лѣтницкій.

1) Внѣбогослужебныя чтенія въ Астраханской епарх. библиотекѣ. Н. Лѣтницкій, 2) Народныя чтенія при церковно-приходскихъ школахъ въ 1903 году, 1904 году и 1905 году (3 экземпляра), 3) фотографическій снимокъ воскресной школы въ с. Ремонтномъ, Черноярскаго у.

Астраханскій уѣздъ.

№ 1212. Астраханское уѣздное отдѣленіе.

Двухкл. церк.-пр. школа с. Комызяка: фотограф. снимокъ хора пѣвчихъ.

Енотаевскій уѣздъ.

№ 1844. Священникъ Казанской церкви с. Золотухина Николай Никольскій.

Записка о производившихся въ 1907—8 уч. году вечерн. занятіяхъ для взрослыхъ при Пироговской церк.-пр. школѣ и о постановкѣ преподаванія на нихъ.

№ 1557. Церковно-пр. школа при Вознесенской церкви въ с. Сокрутовкѣ.

Фотограф. снимокъ хора пѣвчихъ и свѣдѣнія о церковно-школьномъ хорѣ.

Черноярскій уѣздъ.

№ 960. Каменноярская церковно-пр. школа.
Фотограф. снимокъ хора пѣвчихъ.

ВАРШАВСКАЯ ЕПАРХІЯ.

Лодзинскій уѣздъ.

№ 1255. Двухклассная церковно-пр. школа въ г. Лодзи.
1 фотограф. снимокъ—церк. хоръ.

ВЛАДИВОСТОКСКАЯ ЕПАРХІЯ.

№ 1318. Никольско-Уссурійское уѣздное отдѣленіе.
Черниговская воскресная школа. Фотограф. снимокъ учащихся и
учащихъ.

ВЛАДИКАВКАЗСКАЯ ЕПАРХІЯ.

№ 1095. Владикавказскій Епархіальный Училищный Совѣтъ.
Ильинская церковно-прих. школа: фотографическій снимокъ хора
пѣвчихъ.

ВЛАДИМІРСКАЯ ЕПАРХІЯ.

№ 537. Владимірскій Епархіальный Наблюдатель церковныхъ
школъ.
Фотограф. снимокъ—оркестръ учениковъ Архангельской второкл.
школы.

Владимірскій уѣздъ.

№ 881. Владимірское уѣздное отдѣленіе.
1) 1 фотограф. снимокъ церковнаго хора Омутецъ-Пестьянскаго пог.
и 2) свѣдѣнія о хорѣ.

№ 879. Воскресная женская школа въ г. Владимірѣ.

1) 2 историческихъ записки о школѣ, 2) 2 фотограф. снимка, 3) письменныя работы въ одной папкѣ, 4) дневникъ учительницы, 5) описаніе школьнаго зданія, 6) дополнительные свѣдѣнія объ учебникахъ, употребляемыхъ въ школѣ, и по рукодѣлію—сорочка дѣтская, дѣтскія панталоны, наволочка, 3 фартучка дѣтскихъ, платочекъ носовой, салфетка вязаная, юбка, лифъ, кофта англійская, рубашка, матиэ, образцы кружевъ и шитья и листы съ рисунками для выкроекъ.

Шуйскій уѣздъ.

№ 157. Шуйское уѣздное отдѣленіе.
Всѣхсвятская, единовѣр. жен. монаст. г. Шуи, одноклассн. школа.
Фотогр. снимокъ—церковный хоръ.

№ 164. Шуйское уѣздное отдѣленіе.

Фотогр. снимокъ хора пѣвчихъ Горицкой второкл. школы и фотогр. снимокъ хора пѣвчихъ однокл. школы въ с. Кохмы.

Переславскій уѣздъ.

№ 747. Златоустовская церковно-пр. школа въ г. Переславлѣ.

Статистическія свѣдѣнія о Златоустовской воскр. школѣ и церков. хорѣ при церкви св. Іоанна Златоуста г. Переславля.

Александровскій уѣздъ.

№ 588. Ивашковская церковно-пр. школа.

Фотогр. снимокъ хора любителей при школѣ.

Гороховецкій уѣздъ.

№ 537. Архангельская второклассная школа.

Два фотографическихъ снимка—хоръ пѣвчихъ и оркестръ изъ учениковъ.

ВОЛОГОДСКАЯ ЕПАРХІЯ.

В. Устюжскій уѣздъ.

№ 98. В. Устюжское уѣздное отдѣленіе.

Книга для записи воскресныхъ и праздничныхъ чтеній въ фабричной Близь-Мальской школѣ; фотогр. группа церковнаго хора при той же школѣ.

Никольскій уѣздъ.

№ 125. Никольское уѣздное отдѣленіе.

Фотографія: хоръ пѣвчихъ Верхне-Рыстюгской школы.

Тотемскій уѣздъ.

№ 1989. Тотемское уѣздное отдѣленіе.

Димитріевская-Шейбухтская ц.-пр. шк. Копія каталога народной бібліотеки при школѣ и записи народныхъ чтеній за 1905—6 уч. годъ.

Николаевская-Верхнеѣднегская ц.-пр. шк. Копія записи народныхъ чтеній за 1903—4 уч. годъ.

Троицкая-Авнежская ц.-пр. шк. Копія записи воскр. нар. чтеній за 1907—8 уч. годъ.

Леонтьевская-Кочковская ц.-пр. шк. Копія каталога нар. библ. при школѣ.

№ 339. Воскресенская Шейбухтская двухкл. церковно-пр. школа.

Запись народныхъ чтеній.

№ 2007. Ново-Куножская Троицкая церковно-пр. школа.

Копія книги для записи народныхъ чтеній, устрояемыхъ при школѣ.

№ 2003. Сондугская Христо-Рождественская церковно-пр. школа.

Запись народн. чтеній, устрояемыхъ при школѣ.

№ 2002. Раменская Георгіевская церковно-пр. школа.

Свѣдѣнія о числѣ нар. чтеній, устрояемыхъ при школѣ.

№ 1987. Стрѣлицкая Преображенская церковно-пр. школа.
Свѣдѣнія о народной библиотекѣ при школѣ, каталогъ книгъ нар.
библ. и запись нар. чтеній за 1907—8 уч. г., свѣдѣнія о хорѣ и 1 фот.
снимокъ участниковъ его.

№ 1783. Паршенгская церковно-пр. школа.

Книга для записи воскресныхъ и праздничныхъ народныхъ чтеній
при школѣ (копія).

ВОЛЫНСКАЯ ЕПАРХІЯ.

Житомирскій уѣздъ.

№ 755. Житомирское уѣздное отдѣленіе.

Описаніе школы, праздниковъ и народн. вѣклассн. чтеній Сколо-
бовской, М. Братиловской, Бондаревской школъ—1 перепл.

№ 675. Бабушковская церковно-пр. школа.

Запись народн. воскр. чтеній—1 перепл. Школьный хоръ (фотогр.
сним.)—1 карт.

№ 712. Нехворощская церковно-пр. школа.

Фотогр. сним. школьн. хора—1.

№ 722. Чудновская двухклассная церковно-пр. школа.

Фотогр. сним. школьн. хора—1.

Ковельскій уѣздъ.

№ 967. Ковельскій уѣздный наблюдатель.

2 фотогр. снимка церкви. хоры: Подризской ц.-пр. школы и
Мизовской ц.-пр. школы.

№ 769. Радопинская воскресная церковно-пр. школа.

Краткій очеркъ школы, хоръ пѣвчихъ и группа учащихся—фотогр.
снимки.

Луцкій уѣздъ.

№ 488. Торчинская церковно-пр. школа.

Фотогр. сним. участниковъ церк. хора при школѣ.

Овручскій уѣздъ.

№ 399. Дидковичская двухклассная церковно-пр. школа.

1 фотогр. сним. участниковъ церк. хора.

ВОРОНЕЖСКАЯ ЕПАРХІЯ.

Землянскій уѣздъ.

№ 1447. Землянское уѣздное отдѣленіе.

Дневникъ чтеній съ свѣтовыми картинами при Трещевской ц.-пр.
школѣ.

Задонскій уѣздъ.

№ 1215. Воскресная женская школа въ г. Задонскѣ.

Историческая записка о школѣ; фотогр. сним.; письменныя работы
учащихся.

Нижнедѣвицкій уѣздъ.

№ 1378. Истобенская церковно-пр. школа.
«Церков. хоръ въ с. Истобномъ (Стебенки) Нижнедѣвицакаго у., Воронеж. губ.»—записка **Ф. И. Поликарпова**.

Новохоперскій уѣздъ.

№ 1352. Мазурская церковно-пр. школа.
Фотогр. сним. хора пѣвчихъ.

Острогожскій уѣздъ.

№ 874. Давногорская церковно-пр. школа, при монастырѣ.
2 фотогр. снимка: урокъ пѣнія и урокъ музыки.

ВЯТСКАЯ ЕПАРХІЯ.

№ 1450. Вятскій Епархіальный Училищный Совѣтъ.
Знаменско-Маринская жен. втор. школа, Яранск. уѣзда: фотогр. сним. хора пѣвчихъ.
Шарангская втор. школа, Яранск. уѣзда: фотогр. снимокъ хора пѣвчихъ.

Малмыжскій уѣздъ.

№ 1560. Малмыжское уѣздное отдѣленіе.
Запись нар. чтеній въ школахъ уѣзда и фотогр. сним. участниковъ церк. хора въ прих. с. Цыпыя.

ГРОДНЕНСКАЯ ЕПАРХІЯ.

№ 247. Гродненскій Епархіальный Училищный Совѣтъ.
Потокская второкл. школа — хоръ воспитанниковъ; Доропіевичская одноклассная школа—хоръ пѣвчихъ изъ учениковъ.
Брестская двухклассная жен. школа. Спѣвка.
Аловская втор. шк. Духовой оркестръ учащихся школы—фотогр. сним.
Народныя чтенія, произведенныя въ 1908 г. по воскресн., праздн. и другимъ днямъ въ Изабелинской жен. и Матвѣво-Павловщинской смѣшанной школахъ, въ деревняхъ, принадлежащихъ къ ихъ районамъ, и въ Изабелинскомъ прих. храмѣ.
Тороканская второкл. школа, Кобринскаго уѣзда: оркестръ бала-лаечниковъ.

ДОНСКАЯ ЕПАРХІЯ.

Донецкій округъ.

№ 1125. Донецкое окружное отдѣленіе.
Фотогр. снимки воскр. школы (2).

№ 930. Тарасовская двухклассная церковно-пр. школа.
1 фотогр. сним.—хоръ.

№ 1224. Каменная воскресная жен. церковно-пр. школа.
Истор. зап. о школѣ, фотогр. сним. (11), письмен. раб. учащ. (5),
работы по рукодѣлю (4).

2-го Донского округа.

№ 1355. Нижне-Гнутовская церковно-пр. школа.
Отчетъ о состояніи нар. библиот. за 1907—8 гг.

№ 369. Иловлинская церковно-пр. школа.
Каталогъ книгъ Иловлинской церковно-приходской библиотеки-чи-
тальни.

№ 1358. Забѣякинъ И., помощникъ учителя Мариновской
церковно-пр. школы.

«Истор. записка о Мариновскомъ церк.-прих. хорѣ», фотогр. сним.
хора, «Элементарное руков. при обуч. пѣнію въ церк. шк.» и «Сборникъ
духовно-муз. произведеній».

№ 1201. Мариновская церковно-пр. школа.
Фотогр. сним. церк.-школ. хора.

Новочеркасскій уѣздъ.

№ 480. Воскресная при Михайловской двухклас. церковно-
пр. школа.

1) фотогр. сним., 2) 2 экз. правилъ и программъ и по рукодѣлю:
6 образцовъ рукодѣльныхъ работъ за 1897⁷/₈—1907⁷/₈ уч. годъ, 1 полотенце
вышитое, 1 полотенце съ кружевами, 1 башмачки вязаные, 1 туфли вяза-
ныя, 1 кокетка, 1 метинка, 1 сумка, 1 сумка изъ шелка, 1 салфеточка
чайная, 1 скатерть вязаная, 1 шляпа, 1 сумка изъ шпагата, 2 салфетки
филейн. и выкройки по рукодѣлю. Число обучающихся рукодѣлю бы-
ваетъ отъ 50 до 60 чел. Рукодѣлю обучаетъ учительница рукодѣлія М.
А. Пичахча бесплатно, занимаясь въ годъ отъ 100 до 120 час. Средствъ
на рукодѣліе не имѣется никакихъ.

Таганрогскій уѣздъ.

№ 1063. Свящ. Василій Ремезовъ, Донской еп. Экспонатъ
по Грабовской церковно-пр. школѣ.

Фотограф. снимокъ школьнаго хора въ сл. Грабовой, Таганрогскаго
округа.

Хоперскій уѣздъ.

№ 1353. Филоновская второклассная школа.
Фотогр. сним. школьнаго хора.

ЕКАТЕРИНОСЛАВСКАЯ ЕПАРХІЯ.

Екатеринославскій уѣздъ.

№ 196. Никопольская церковно-пр. школа.
Программа рел.-нравств. чтеній для народа и копія записи народн.
чтеній.

Мариупольскій уѣздъ.

№ 1974. Ново-Троицкая церковно-пр. школа.

Сборн. пѣсенъ и гимновъ на два голоса въ двухъ вып. и способы писанія нотъ для небольшого хора.

ЗАБАЙКАЛЬСКАЯ ЕПАРХІЯ.

Акшинскій уѣздъ.

№ 828. Цасучеевская второклассная школа.

2 фотографич. снимка: хоръ изъ учениковъ школы при участіи любителей, ученики школы въ музыкальномъ классѣ во внѣурочное время.

КАЗАНСКАЯ ЕПАРХІЯ.

№ 1660. Казанскій Епархіальный Училищный Совѣтъ.

«Казанская воскресная Покровская женская школа» (очеркъ) — 2 экземпляра.

Спасскій уѣздъ.

№ 560. Спасское уѣздное отдѣленіе.

Русско-Юрткульская жен. церк.-прих. школа: фотогр. сним. хора пѣвчихъ.

КАЛУЖСКАЯ ЕПАРХІЯ.

№ 1109. Калужскій Епархіальный Наблюдатель церковныхъ школъ.

Фотогр. сним.—хоръ пѣвчихъ при храмѣ въ с. Бояновичахъ, Жиздринскаго уѣзда.

Калужскій уѣздъ.

№ 1907. Чижовская церковно-приходская школа.

Фотогр. сним.—церковный хоръ.

Козельскій уѣздъ.

№ 1124. Козельское уѣздное отдѣленіе.

Хозецкая церк.-прих. школа. Чтенія въ школѣ съ туман. карт. для нар. Описаніе устройства церк. хора.

КИШИНЕВСКАЯ ЕПАРХІЯ.

Бендерскій уѣздъ.

№ 1685. Бульбокская второклассная школа.

2 фотогр. снимка школьнаго хора.

Измаильскій уѣздъ.

№ 1672. Измаильскій уѣздный наблюдатель церковныхъ школъ.

Ларжанской воскр. шк.—фотогр. снимокъ.

Сорокскій уѣздъ.

№ 857. Сорокскій уѣздный наблюдатель церковныхъ школъ.

Гирбовская ц.-пр. школа: хоръ пѣвчихъ.

Савская ц.-пр. шк.—то же (фотогр. снимки).

№ 703. Атакская церковно-пр. школа.

Фотогр. сним. съ церк. хора м. Атакъ.

№ 969. Трифоуцкая церковно-пр. школа.

Фотогр. сним. любительскаго хора.

№ 864. Флорештская женская церковно-пр. школа.

Фотогр. сним. хора пѣвчихъ.

Хотинскій уѣздъ.

№ 984. Ленковская двухклассная церковно-пр. школа.

3 фотогр. снимка: церковный хоръ пѣвчихъ, хоръ пѣвчихъ и школ. оркестръ, хоръ музыки.

КИЕВСКАЯ ЕПАРХІЯ.

№ 1778. Киевскій Епархіальный Училищный Совѣтъ.

Копія устава народной библиот.-чит. въ м. Мошенъ. Копія проекта нормальнаго устава волости. библиот.-чит. Правила устройства народн. чтен. Киевск. епарх.

Киевскій уѣздъ.

№ 1220. Школа грамоты при Выдубицкомъ монастырѣ въ г. Киевѣ.

Фотографическій снимокъ хора.

№ 562. Кагарлыкская церковно-пр. школа.

Фотографическій снимокъ хора пѣвчихъ.

Липовецкій уѣздъ.

№ 274. Трощанская второклассная школа.

Фотографическій снимокъ хора пѣвчихъ.

Радомысльскій уѣздъ.

№ 1073. Чернобыльская двухклассная церковно-пр. школа.

Фотографическій снимокъ хора пѣвчихъ.

КОСТРОМСКАЯ ЕПАРХІЯ.

Галичскій уѣздъ.

№ 140. Умиленская женская второклассная школа.

Фотографія: спѣвка женскаго хора.

№ 656. Кабановская второклассная школа.
Фотографическій снимокъ хора пѣвчихъ.

Кологривскій уѣздъ.

№ 1727. Костылевская церковно-пр. школа.
Фотограф. снимокъ участниковъ хора.

№ 1458. Георгіевская второклассная школа.
Фотографическій снимокъ: школьный хоръ.

Кинешемскій уѣздъ.

№ 1112. Хрѣновская церковно-учительская школа.
Фотографическій снимокъ—урокъ скрипки.

Буйскій уѣздъ.

№ 877. Воскресенская женская второклассная школа.
1 фотографическій снимокъ спѣвки.

КУРСКАЯ ЕПАРХІЯ.

№ 1779. Курскій Епархіальный Училищный Совѣтъ.
Макаровская церковно-приходская школа, Льговскаго уѣзда: фотографическій снимокъ хора пѣвчихъ.

Курскій уѣздъ.

№ 342. Курская Стрѣлецкая женская церковно-пр. школа.
Фотографическій снимокъ—церковно-школьный хоръ.

ЛИТОВСКАЯ ЕПАРХІЯ.

№ 1348. Литовскій Епархіальный Наблюдатель церковныхъ школъ свящ. М. Пашкевичъ.

Правила для дѣятельности учрежденнаго при Св. Духовскомъ Братствѣ Издательскаго Комитета по изданію и распространенію народныхъ книгъ и брошюръ.

МИНСКАЯ ЕПАРХІЯ.

№ 45. Минскій Епархіальный Училищный Совѣтъ.
Фотографическій снимокъ церковнаго хора при Сварицевичской церк.-прих. школѣ, Пинскаго уѣзда.

МОГИЛЕВСКАЯ ЕПАРХІЯ.

Гомельскій уѣздъ.

№ 875. Двухклассная женская церковно-пр. школа въ г. Гомелѣ.

Фотографич. снимокъ—хоръ пѣвчихъ.

Горецкій уѣздъ.

№ 1161. Хоминская церковно-пр. школа.
Фотографич. снимокъ участниковъ хора и свѣдѣнія о хорѣ.

Мстиславскій уѣздъ.

№ 379. Мстиславское уѣздное отдѣленіе.
Фотографич. снимокъ учениковъ Кудричской школы (бѣлоруссы).

Оршанскій уѣздъ.

№ 473. Оршанскій уѣздный наблюдатель церковныхъ школъ.
Ліознянская латышская одноклассная школа: фотографическій снимокъ—хоръ пѣвчихъ.

Погостищенская латышская двухклассная школа: фотографическій снимокъ хора.

Оршанская двухклассная желѣзнодорожная ц.-пр. школа: фотографическій снимокъ—церковно-школьный хоръ.

МОСКОВСКАЯ ЕПАРХІЯ.

№ 1080. Московскій Епархіальный Наблюдатель церковныхъ школъ.

Фотографическій снимокъ хора пѣвчихъ Чашниковской второкл. школы.

Московскій уѣздъ.

№ 575. Пятницко-кладбищенская церковно-пр. школа въ г. Москвѣ.

Фотографич. снимокъ во время спѣвки учащихся.

№ 899. Воскресная женская и вечерняя мужская школы при чайной Даниловскаго отд. 1-го Моск. Общ. Трезв.

Тетрада учениковъ вечерней для взрослыхъ мужчинъ и женской воскресной школъ, что при чайной Даниловскаго Отдѣленія 1-го Московскаго Общества Трезвости.

Дмитровскій уѣздъ.

№ 662. Академическая воскресная школа въ Сергіевомъ посадѣ.

По выжиганью и раскрашиванью по дереву работы: 1 картина «въ память Рачинскаго», 1 блюдо съ рис. «русская дѣвушка», 2 солонки, 1 шаръ, 1 блюдо съ рисункомъ «дѣдушка и внучекъ», 1 блюдо «бой витязей», 1 деревянный грибокъ, 1 картина «бояринъ Морозовъ», 1 ножъ для бумаги, 1 ящикъ для писемъ и 1 икона Казанской Божіей Матери. Учащихся въ школѣ 67 человекъ, изъ нихъ 10 обучаются выжиганью и раскрашиванью по дереву подъ руководствомъ Андрея Еськова, который работаетъ въ мастерской Иванова въ Сергіевомъ посадѣ; платы за трудъ не получаетъ; занятія ремесломъ обычно бываютъ вечеромъ по 1½ часа въ праздничные дни. Средствъ специальныхъ не имѣется, на экстренныя нужды по покупкѣ матеріала удовлетворяются за счетъ преосвященнаго

Ректора Академіи. Издѣлія, которыхъ въ общемъ получается немного, расходятся по рукамъ учениковъ.

№ 717. Игнатовская церковно-пр. школа.

Свѣдѣнія о народныхъ чтеніяхъ, производящихся при Игнатовской ш. школѣ (1 тетрадь).

№ 716. Селевкинская церковно-пр. школа.

Свѣдѣнія о религиозно-нравственныхъ народныхъ чтеніяхъ, происходящихъ въ Селевкинской церковной школѣ (1 тетрадь).

Подольскій уѣздъ.

№ 556. Александровская церковно-пр. школа.

Фотографическій снимокъ Александровскаго хора пѣвчихъ.

НИЖЕГОРОДСКАЯ ЕПАРХІЯ.

№ 332. Нижегородская женская церковно-учительская, въ г. Н. Новгородѣ, школа.

Слѣвка—фотографическій снимокъ.

Балахнинскій уѣздъ.

№ 1528. Сормовскія церковно-пр. школы.

Свѣдѣнія о воскресныхъ классахъ и библ.-чит. Правила и программы воскресн. классовъ. Экзаменаціонные чертежи. — 2. Копія удостовѣренія Г. Агеева. Фотографич. снимокъ.

Горбатовскій уѣздъ.

№ 1828. Предсѣдатель Горбатовскаго уѣзднаго отдѣленія Нижегородскаго Епархіальнаго Училищнаго Совѣта прот. І. Алмазовъ.

Отчетъ о народныхъ чтеніяхъ въ церк.-прих. школахъ Горбатовскаго уѣзда.

№ 913. Богородская женская второклассная школа.

Фотографическій снимокъ хора пѣвчихъ.

№ 775. Демидовская воскресная церковно-пр. школа.

Журналъ Демидовск. воскресн. школы—1. Фотографич. снимокъ группы учащихся—1.

Лукояновскій уѣздъ.

№ 1181. Починковская женская второклассная школа.

Фотографическій снимокъ школьнаго хора.

Семеновскій уѣздъ.

№ 279. Семеновская женская второклассная школа.

1 фотографическій снимокъ—слѣвка учениковъ.

№ 1310. Кантауровская второклассная школа.

Фотографическій снимокъ учениковъ-музыкантовъ.

НОВГОРОДСКАЯ ЕПАРХІЯ.

№ 1323. Новгородское уѣздное отдѣленіе.

Списокъ пѣснопѣній, исполняемыхъ школьнымъ хоромъ Любанской церковно-приходской школы.

№ 1321. Коровье-Ручьевская второклассная школа.

1 фотографическій снимокъ—хоръ и оркестръ изъ учениковъ.

Боровичскій уѣздъ.

№ 262. Сергіевская церковно-пр. школа.

Фотографическій снимокъ группы пѣвчихъ.

№ 144. Боровичская Спасо-Преображенская церковно-пр.

школа.

Дѣтскій хоръ.

№ 1006. Верховская двухклассная церковно-пр. школа.

Описание хора пѣвчихъ; фотографическій снимокъ хора.

ОЛОНЕЦКАЯ ЕПАРХІЯ.

№ 1297. Олонецкій Епархіальный Училищный Совѣтъ.

Фотографич. снимокъ—спѣвка передъ елкой въ Сауинской школѣ.

Свѣдѣнія о народн. чтеніяхъ при церк. шк., состав. Епарх. Набл.—1 пер.

Программы школьн. праздн. и чтеній, устраиваемыхъ прот. Н. Чуковымъ—,

1 перепл.

ОМСКАЯ ЕПАРХІЯ.

№ 1776. Омскій Епархіальный Училищный Совѣтъ.

1 фотографическій снимокъ—хоръ при Заводо-Петропавловской школѣ, Тарскаго уѣзда.

№ 856. Никольская церковно-пр. школа въ г. Семипалатинскѣ.

Фотографич. снимокъ дѣтскаго народнаго хора.

№ 2022. Воскресная для взрослыхъ въ г. Семипалатинскѣ церковно-пр. школа.

Фотографическій снимокъ школы, 2 листа письменныхъ работъ учащихся, отчетъ о состояніи школы, объявленіе объ открытіи школы.

ОРЕНБУРГСКАЯ ЕПАРХІЯ.

Илецкій уѣздъ.

№ 1493. Двухклассная церковно-пр. школа въ г. Илецкой Защитѣ.

1 фотографич. снимокъ—ученики на урокъ пѣнія.

Тургайская область.

№ 1610. Кустанайская второклассная школа.

Фотографич. снимокъ: спѣвка.

ОРЛОВСКАЯ ЕПАРХІЯ.

№ 440. Орловскій Епархіальный Наблюдатель церковныхъ школъ А. И. Георгіевскій.

1) Открытіе бесплатной библіотеки-читальни при Болхов. отдѣленіи и 2) списокъ иконъ, свящ. изображеній, книгъ и брошюръ, продающихся въ складѣ Орловскаго православнаго Петропавловскаго Братства.

Брянскій уѣздъ.

№ 392. Фошнянская второклассная школа.

Два фотографическихъ снимка—хоръ пѣвчихъ и оркестръ музыкантовъ.

№ 66. Воскресная, въ г. Брянскѣ, церковно-пр. школа.

Письменные работы учащихся—4 тетради; руководѣльныя работы: кофточка, полотенце.

Кромскій уѣздъ.

№ 295. Кромское уѣздное отдѣленіе.

Фотографическій снимокъ женскаго хора Короськовской женской школы.

Орловскій уѣздъ.

№ 237. Воскресенская второклассная школа.

Фотографич. снимокъ хора пѣвчихъ.

Трубчевскій уѣздъ.

№ 1121. Трубчевское уѣздное отдѣленіе.

Лопушская церк.-приход. школа: Фотограф. снимокъ церковнаго хора съ участіемъ школьнико́въ.

Сосновская церк.-пр. школа: Фотограф. снимокъ церковнаго хора съ участіемъ школьнико́въ.

ПЕНЗЕНСКАЯ ЕПАРХІЯ.

Наровчатскій уѣздъ.

№ 595. Наровчатскій уѣздный наблюдатель церковныхъ школъ.

Фотографич. снимки хора пѣвчихъ.—2. Свѣдѣнія о хорахъ при церковн. школахъ.

Инсарскій уѣздъ.

№ 1436. Иссинская женская второклассная школа.

Фотограф. снимокъ хора пѣвчихъ.

Керенскій уѣздъ.

№ 1398. Нагорно-Лакинская школа грамоты.

Фотограф. снимокъ церковнаго хора.

Краснослободскій уѣздъ.

№ 176. Сивинская второклассная школа.

Школьный хоръ съ регентомъ-ученикомъ.

Чембарскій уѣздъ.

№ 1717. Поимская единовѣрческая двухклассная церковно-пр. школа.

Фотограф. снимокъ школьнаго хора.

ПЕРМСКАЯ ЕПАРХІЯ.

№ 1718. Пермскій Епархіальный Училищный Совѣтъ.

Запись воскресныхъ чтеній въ Усть-Шлыковской церк.-прих. школѣ и 4 фотограф. снимка школьныхъ хоровъ Верхъ-Давыдовской, Грызановской, Екатерининской и Урталчинской церк.-прих. школѣ.

ПОДОЛЬСКАЯ ЕПАРХІЯ.

Подольскій уѣздъ.

№ 1376. Протоіерей В. Павлиновъ, Епархіальный Наблюдатель церковныхъ школъ Подольской епархіи.

3 фотограф. снимка—школьный оркестръ изъ учениковъ Меджибожской второклассной школы, оркестръ музыки изъ учениковъ Велико-Мечетнянской второклассной школы, народныя чтенія въ Велико-Мечетнянской второклассной школѣ. Церковно-приходская школа г. Литина-Селища: фотограф. снимокъ хора пѣвчихъ.

Литинскій уѣздъ.

№ 1328. Майдано-Треповская второклассная школа.

1 фотограф. снимокъ—школьный оркестръ.

ПОЛОЦКАЯ ЕПАРХІЯ.

Невельскій уѣздъ.

№ 376. Невельское уѣздное отдѣленіе.

Фотографія: церковно-приходскій хоръ въ с. Плиссѣ. Свѣдѣнія о церковномъ хорѣ.

ПОЛТАВСКАЯ ЕПАРХІЯ.

№ 1049. Харьковецкая второклассная школа.

Фотограф. снимокъ ученическаго оркестра.

Лубенскій уѣздъ.

№ 290. Лубенская второклассная школа.

Два фотографическихъ снимка хора пѣвчихъ и два фотографическихъ снимка хора музыкантовъ.

Миргородскій уѣздъ.

№ 1463. Ромодановская двухклассная желѣзно-дорожн. церковно-пр. школа.

Фотограф. снимокъ смѣшаннаго хора изъ учащихся Ромодановской школы и любителей.

Переяславскій уѣздъ.

№ 546. Нѣдрянская церковно-пр. школа.

Фотограф. снимокъ церковнаго хора.

Прилукскій уѣздъ.

№ 1333. Гурбинецкая второклассная школа.

1 фотограф. снимокъ—урокъ музыки.

Роменскій уѣздъ.

№ 343. Успенская м. Смѣлаго церковно-пр. школа.

Фотограф. снимокъ хора пѣвчихъ.

ПСКОВСКАЯ ЕПАРХІЯ.

Торопецкій уѣздъ.

№ 31. Баранецкая мужская второклассная школа.

Экспонируетъ Епархіальный Наблюдатель перк. школъ, протоіерей Александръ Герапольскій. Школьный хоръ на спѣвкѣ (фотографія).

Островскій уѣздъ.

№ 168. Казанскій руководѣльный классъ при Казанской церковно-пр. школѣ въ г. Островѣ.

3 фотограф. снимка: хоръ пѣвчихъ Казанскаго руководѣльнаго класса. 2 снимка—хоръ балалаечницъ Казанскаго руководѣльнаго класса.

РЯЗАНСКАЯ ЕПАРХІЯ.

Пронскій уѣздъ.

№ 871. Пронское уѣздное отдѣленіе.

Рудневская церк.-приход. школа: фотографическій снимокъ школьнаго хора.

№ 1340. Старо-Стрѣлецкая второклассная школа.

Фотограф. снимокъ хора пѣвчихъ и оркестръ музыкантовъ.

Михайловскій уѣздъ.

№ 152. Малинковская двухклассная церковно-пр. школа.

Вечернія чтенія съ тѣневыми картинами; хоръ при церкви—школѣ.

Сапожковскій уѣздъ.

№ 1526. Сысоевская второклассная школа.

Фотограф. снимокъ хора пѣвчихъ.

Касимовскій уѣздъ.

№ 1622. Братство Св. Николая въ с. Тумѣ.
Тумская двухклассная церк.-приход. школа—фотограф. снимокъ.

Зарайскій уѣздъ.

№ 823. Струппенская второклассная школа.
Фотограф. снимокъ оркестра учениковъ школы.

САМАРСКАЯ ЕПАРХІЯ.

№ 420. Самарскій Епархіальный Училищный Совѣтъ.

Фотографическій снимокъ хора пѣвчихъ Балаковской второклассной школы и 2 фотографическихъ снимка хора музыкантовъ Липовской второклассной школы.

№ 421. Обшаровская церковно-учительская школа.

Три фотогр. снимка: группа балабачниковъ, оркестръ и церковный хоръ изъ воспитанниковъ ц.-уч. школы.

Николаевскій уѣздъ.

№ 171. Балаковская женская второклассная школа.

2 фотографическихъ снимка: хоръ воспитанницъ подъ управленіемъ учительницы.

САРАТОВСКАЯ ЕПАРХІЯ.

Вольскій уѣздъ.

№ 320. Вязовская второклассная школа.

Фотографическіе снимки: 3 хора пѣвчихъ и 1 хоръ балабачниковъ.

№ 185. Садовская двухклассная церковно-пр. школа.

Фотографическій снимокъ хора пѣвчихъ.

Кузнецкій уѣздъ.

№ 1795. Арашенская двухклассная съ учительскимъ курсомъ женская церковно-пр. школа.

1 фотографическій снимокъ—церковно-школьный хоръ.

Сердобскій уѣздъ.

№ 441. Потловская женская второклассная церковно-пр. школа.

Фотографическіе снимки—2.

СИМБИРСКАЯ ЕПАРХІЯ.

Алатырскій уѣздъ.

№ 559. Араповская мужская второклассная школа.

Фотографическій снимокъ—группа музыкантовъ.

Сызранскій уѣздъ.

№ 553. Сызранская воскресная женская школа.

Фотографич. карточка учен. воскресной школы въ 1895 г., карточка учен. воскресной школы въ 1899 г., карточка учен. воскресной школы въ 1909 году, карточка учен. воскресной школы (старш. одн. группы) въ 1909 г. Письменные работы ученицъ трехъ группъ въ переплетенной тетради. Раб. учен. по рисованію. Школьные праздники Сызр. воскр. школы. Раб. по рукодѣлію: полоса кремъ на столъ, вышит. зелен. присомъ съ вязан. кружев., полоса филе вязаная, вышит. присомъ кремъ, саше, вышитое шелкомъ, фартукъ суровый съ кружевами, матине изъ красн. сарпинки съ суровыми прошвами, мѣшечекъ вязаный изъ кремъ бумаги; дѣтскіе чулки вязаные, дѣтскій нагрудникъ вязаный; кружево къ полотенцу, башмачки вязан., салфеточка вязан., грѣлка на чайн. изъ зелен. шерсти.

№ 232. Сызрано-Хуторская женская церковно-пр. школа.
Запись религиозно-нравственныхъ чтеній за 8 лѣтъ.

СМОЛЕНСКАЯ ЕПАРХІЯ.

Бѣльскій уѣздъ.

№ 814. Верховская на Обшѣ церковно-пр. школа.
Фотографическій снимокъ: спѣвка передъ праздникомъ.

№ 878. Корчежинская женская второклассная школа.
1 фотографическій снимокъ спѣвки.

Ельнинскій уѣздъ.

№ 1350. Ельнинское уѣздное отдѣленіе.
Историческій очеркъ церковнаго хора въ с. Ждановѣ.

Краснинскій уѣздъ.

№ 90. Краснинская мужская второклассная школа въ г. Красномъ.

Фотографическій снимокъ — хоръ пѣвчихъ.

Сычевскій уѣздъ.

№ 338. Писковская церковно-пр. школа.
Фотографическій снимокъ хора пѣвчихъ.

Юхновскій уѣздъ.

№ 859. Дубровнинская двухкл. церковно-пр. школа.
Фотографическій снимокъ хора пѣвчихъ.

№ 239. Ивановская церковно-пр. школа.

Два фотографическихъ снимка хора пѣвчихъ, свѣдѣнія о состояніи и развитіи хора пѣвчихъ и отчетъ по веденію народныхъ чтеній.

С.-ПЕТЕРБУРГСКАЯ ЕПАРХІЯ.

Гдовскій уѣздъ.

№ 1659. Старопольская двухклассная церковно-пр. школа.
Журналъ записи бесѣдъ и чтеній.

Новоладожскій уѣздъ.

№ 1583. Староладожская женская второклассная школа.
Фотографическ. снимокъ хора музыкантовъ—1.

Царскосельскій уѣздъ.

№ 1162. Колпинская двухклассная церковно-пр. школа.
Таблица народныхъ чтеній за 1902—1908 г. Письмен. раб. учащихся
воскресно-вечернихъ классовъ для взрослыхъ—1.

Ямбургскій уѣздъ.

№ 1430. Знаменская церковно-пр. школа въ г. Нарвѣ.
Фотографич. снимокъ хора пѣвчихъ.

СТАВРОПОЛЬСКАЯ ЕПАРХІЯ.

Баталпашинскій отдѣлъ.

№ 1062. Станицы Попутной церковно-приходская школа.
Фотографическій снимокъ—церковный хоръ.

Благодарненскій отдѣлъ.

№ 1658. Церковно-пр. школа с. Овощей.
Записка о народныхъ чтеніяхъ и народной библіотекѣ—читальнѣ. За-
писка о церковномъ хорѣ. 1 фотографическій снимокъ—церковный хоръ.

№ 1996. При Рожд. Бог. церкви с. Арзгиръ церковно-пр.
школа.

Копія записи воскресныхъ и праздничныхъ публичныхъ бесѣдъ при
школѣ, извлеченіе изъ школьн. отчета 1908 г. и отчетъ о вечернихъ заня-
тіяхъ со взрослыми въ школѣ за 1907—8 уч. годъ.

Кубанская область.

№ 118. Романовской церк. школы законоучитель Петръ
Федоровскій.

Свѣтлыя картины для волшебнаго фонаря 10 шт.,—работа законо-
учителя.

№ 240. Роговская церковно-пр. школа.
Книга для записи школьныхъ чтеній.

СУХУМСКАЯ ЕПАРХІЯ.

№ 1542. Женская и мужская церковно-пр. школы при со-
борѣ г. Новороссійска.
1 фотограф. снимокъ—спѣвка.

ТАВРИЧЕСКАЯ ЕПАРХІЯ.

Перекопскій уѣздъ.

№ 1088. Армяно-Базарская церковно-пр. школа.

Фотограф. снимокъ хора изъ настоящихъ и бывшихъ учениковъ и ученицъ Армяно-Базарской школы.

ТАМБОВСКАЯ ЕПАРХІЯ.

Шацкій уѣздъ.

№ 1676. Шацкое уѣздное отдѣленіе.

Краткія свѣдѣнія о народныхъ чтеніяхъ Шацкой двухклассн. школы.
Краткія свѣдѣнія о церковныхъ хорахъ, существующихъ въ Шацкомъ уѣздѣ, съ 11 фотографическими снимками въ одномъ переплетѣ.

№ 827. Вышинско-Куплинская второклассная школа.

Фотограф. снимки: общая спѣвка, урокъ скрипки, подготовка къ праздничному вечеру.

ТВЕРСКАЯ ЕПАРХІЯ.

Весьегонскій уѣздъ.

№ 1231. Весьегонское уѣздное отдѣленіе.

Шаблыкинская церк.-прих. школа: фотограф. снимокъ участниковъ хора, краткое описаніе хора.

Вышневолоцкій уѣздъ.

№ 1573. Воскресная школа для взрослыхъ въ г. Вышемъ-Волочкѣ.

Письменные работы учащихся 3-хъ группъ въ 3-хъ папкахъ. Рукодѣліе: 9 образцовъ швовъ, штопки и вышивки, салфетка, вязаная крючкомъ.

Кашинскій уѣздъ.

№ 385. Бѣлеутовская церковно-пр. школа.

Фотографическій снимокъ хора изъ учениковъ; фотограф. снимокъ хора на спѣвкѣ.

№ 110. Койская второклассная школа.

Два фотографическихъ снимка хора пѣвчихъ.

Новоторжскій уѣздъ.

№ 429. Локотоцкая церковно-пр. школа.

Фотографич. снимокъ Локотоцкаго хора.

Тверской уѣздъ.

№ 436. Троицкая, въ г. Твери, церковно-пр. школа.

Фотографич. снимокъ—церковно-школьный хоръ.

№ 300. Христорожественская женская церковно-пр. школа при монастырѣ въ г. Твери.
Фотографич. снимокъ хора пѣвчихъ.

ТОВОЛЬСКАЯ ЕПАРХІЯ.

№ 1570. Тобольскій Епархіальный Училищный Совѣтъ.
Правила (временныя) для устройства и веденія чтеній для народа въ воскресныя и праздничныя дни въ школахъ епархіи.

№ 860. Воскресная женская школа въ г. Тобольскѣ.
Историческій очеркъ школы, годичный отчетъ школы, фотографич. снимокъ группы учащихся и письменныя работы учащихся.

Тюменскій уѣздъ.

№ 1577. Тюменское уѣздное отдѣленіе.
Пачинская воскресная школа. Свѣдѣнія о школѣ.

Туринскій уѣздъ.

№ 1569. Коркинская второклассная школа.
Хоръ учащихся.

ТУЛЬСКАЯ ЕПАРХІЯ.

Новосильскій уѣздъ.

№ 991. Козарская церковно-пр. школа.
Свѣдѣнія объ устройствѣ хора при мѣстной церкви и фотографич. снимокъ хора.

УФИМСКАЯ ЕПАРХІЯ.

Златоустовскій уѣздъ.

№ 653. Петропавловская двухклассная женская церковно-пр. школа въ г. Златоустѣ.
Фотограф. снимокъ—хоръ солистокъ школы въ 1904 году.

Уфимскій уѣздъ.

№ 1113. Успенская церковно-пр. школа въ г. Уфѣ.
Народныя чтенія, повторительные курсы и «Елка Уфимской церк.-приход. Успенской школы въ 1908 г.», положено на ноты учителемъ школы Басеникомъ.

№ 761. Семеновская двухкл. церковно-пр. школа.
Фотограф. снимокъ хора пѣвчихъ, свѣдѣнія объ ученическомъ хорѣ пѣвчихъ и свѣдѣнія о народныхъ чтеніяхъ.

ХАРЬКОВСКАЯ ЕПАРХІЯ.

Зміевскій уѣздъ.

№ 649. Чугуевская Покровская церковно-пр. школа.
Фотограф. снимокъ—урокъ пѣнія.

Изюмскій уѣздъ.

№ 362. Изюмское уѣздное отдѣленіе.
Фотограф. снимки хора пѣвчихъ по школамъ: Банновской, Бѣлян-ской и Маянской.

Лебединскій уѣздъ.

№ 867. Лебединское уѣздное отдѣленіе.
1) Свѣдѣнія о народныхъ чтеніяхъ при Ворожбянской образцовой школѣ, 2) Васильевской церк.-приход. школѣ и Митрофаніевской ц.-пр. школѣ, свѣдѣнія о церковно-школьномъ хорѣ Преображенской церкви сл. Ворожбы и 3) 2 фотограф. снимка.

Харьковскій уѣздъ.

№ 591. Осиновская церковно-пр. школа въ г. Чугуевѣ.
Фотограф. снимокъ—урокъ пѣнія.

ХЕРСОНСКАЯ ЕПАРХІЯ.

Ананьевскій уѣздъ.

№ 1269. Ананьевское уѣздное отдѣленіе.
Церк.-прих. школа с. Гайдрабурь: фот. снимокъ хора пѣвчихъ.
Церк.-прих. школа Касперо-Богородичной цер. г. Ананьева: фот. снимокъ хора пѣвчихъ.

Бериславскій уѣздъ.

№ 174. Бизюковская двухклассная, при Григоріево-Бизюковомъ монастырѣ, церковно-пр. школа.
Фотографическій снимокъ—ученическая спѣвка.

Тираспольскій уѣздъ.

№ 1135. Демидовская второклассная школа.
Фотографическій снимокъ школьнаго оркестра.

ХОЛМСКАЯ ЕПАРХІЯ.

Томашевскій уѣздъ.

№ 826. Мазильская церковно-пр. школа.
Запись воскресныхъ чтеній съ свѣдѣніями о числѣ чтеній и числѣ слушателей на нихъ, фотографическій снимокъ участниковъ хора съ надлежащими свѣдѣніями.

ЧЕРНИГОВСКАЯ ЕПАРХІЯ.

Глуховскій уѣздъ.

№ 214. Березовская церковно-пр. школа.

1) Свѣдѣнія о церковномъ хорѣ при Березовской одноклассной ц.-пр. школѣ, 2) свѣдѣнія о религіозно-нравств. чтеніяхъ при школѣ и 3) фотографическій снимокъ церковнаго хора.

ЯРОСЛАВСКАЯ ЕПАРХІЯ.

Мологскій уѣздъ.

№ 1127. Мологская воскресная смѣшанная школа.

Брошюры: отчетъ о школѣ за время съ 1-го января 1897 г. по 10 мая 1898 г., отчеты за 1899—1900, 1900—1901 г.г.—одна брошюра, отчетъ за 1901—1902 г.г., очеркъ дѣятельности школы съ 1897—1909 г.г., журналъ школы.



ОТДѢЛЪ ЧЕТВЕРТЫЙ.

Издательское и книжное дѣло Училищнаго Совѣта.

№ 2066. Изданія Училищнаго Совѣта при Святѣйшемъ Синодѣ.

Цена за экземпляръ.
Безъ перепл. Въ перепл.
К о п е й к и.

I. Учебныя книги, руководства и пособія.			
1.	Евангеліе на славянскомъ языкѣ	20/18	28/26
2.	Краткій молитвословъ на славян. языкѣ	4	9
3.	Учебная псалтирь	25/20	33/28
4.	Часословъ учебный для нач. сельск. училищъ	20/15	28/23
5.	Октоихъ, сирѣчь осьмогласникъ учебный	20/15	28/23
6.	Историческія чтенія изъ книгъ Ветх. Завѣта на слав. языкѣ	20	30
7.	П. С. Начальные уроки по Закону Божию для школъ грамоты	5/3	40/8
8.	Начатки христіанскаго ученія	6	16
9.	Агаѳодоръ, епископъ. Наставленіе въ Законѣ Божіемъ	15	25
10.	Смирновъ П., протоіерей. Наставленіе въ Законѣ Божіемъ	15	25
11.	Гермогенъ, епископъ. О богослуженіи Православной Церкви	20	30
12.	Ильминскій. Церк.-сл. азб. Кн. 1-я для учит.	12	16/12
13.	„ „ „ 2-я для ученик.	8/6	12/10
14.	Двѣ таблицы буквъ къ сей азбукѣ	5/3	—
15.	Ильминскій. Обуч. ц.-сл. грам. Кн. 1-я, для учит.	15/12	20/17
16.	„ „ „ 2-я, для учен.	20/15	25/20
17.	Подвижная русская азбука (на листахъ или въ коробкѣ)	20	50
18.	Одинцовъ и Богоявленскій. Книга 2-я для чт.	35	45
19.	Тернавцевъ В. Наша школа. Годъ 1-й. Букварь и первое чтеніе	30	40
20.	Тернавцевъ В. Наша школа. Годъ второй. Кн. для чтенія	25	35
21.	Лукашевичъ Кл. Святель. Годъ I. Азбука	25	35
22.	„ „ „ Святель. 1-я послѣ азб. кн. для чтен.	35	45
23.	„ „ „ 2-я кн. для чт. (2-й г. обуч.)	40	50
24.	„ „ „ 3-я кн. для чт. (3-й г. обуч.)	60	70

Цена за экземпляръ.

	Безъ перепл.		Въ перепл.	
	Руб.	Коп.	Руб.	Коп.
25. Крупская. Букварь для начал. обуч. русск. и церк.-слав. грамотѣ	—	12	—	22
26. Нарский. Ручеекъ. Букварь	—	7	—	—
27. » » Книга для чтенія	—	40	—	—
28. Михалевъ. Диктанты для нач. школь	—	25	—	35
29. Титовъ Ф., прот. Отечественная исторія церк. и гражданская	—	80	1	—
30. Цвѣтковъ. Сборникъ арием. примѣр. и задачъ. 1-й годъ обученія.	—	10	—	20
31. » » 2-й » »	—	15	—	25
32. » » 3-й » »	—	10	—	20
33. » » Метод. зам. о рѣш. арием. задачъ	—	15	—	25
34. Рачинскій С. А. 1001 задача для умств. счета	—	15	—	25
35. Русскія прописи для церк.-прих. школь	—	10	—	22
36. Крестіанполь П. Руководств. указанія по черч.	—	30	—	40
37. Обиходъ учебный нотнаго пѣнія употребител. церк. распѣвовъ.	—	60	—	90
38. Богогласникъ. Сборникъ благогов. пѣснопѣн.	1	—	1	30
39. Церковно-пѣвческій сборникъ.				
40. » Т. I. Всенощное бдѣніе. Партит.	1	50	1	90
41. » » » Голоса	2	—	3	60
42. » Т. II. Ч. 1. Литургія. Партит.	1	50	1	90
43. » » » Голоса	2	—	3	60
44. » Т. II. Ч. 2. Литургія. Партит.	2	—	2	40
45. » » » Голоса	3	—	4	60
46. » Т. III. Ч. 1. Тріодъ постн. Партит.	2	—	2	40
47. » » » Голоса	3	—	4	60
48. » Т. III. Ч. 2. Стр. седмица. Партит.	4	—	4	40
49. » » » Голоса	5	—	6	60
50. » Т. IV. Тріодъ цвѣтная. Партит.	2	50	3	—
51. » » » Голоса	4	—	5	60
52. » Т. V. Октоихъ. Партит.	2	—	2	40
53. » » » Голоса	—	—	—	—
53. Соловьевъ. Краткое рук. къ изуч. церк. пѣн. по квадр. нотѣ.	—	25/20	—	30/25
54. Соловьевъ. Азбука хорового пѣнія.	—	50/40	—	60/48
55. Касторскій. Первые ступени обученія церков. пѣнію въ нач. шк.	—	20	—	30
56. Михаловскій. Руков. къ игрѣ на скрипкѣ примѣнительно къ церк. пѣнію	1	—	1	25
57. Гинзбургъ И. Десять пѣсенъ для трехголосн. дѣтскаго хора	—	50	—	60
58. Программы для церк.-прих. школь	—	15	—	—
59. » » второклассныхъ школь	—	20	—	—
60. » » церковно-учительскихъ школь	—	25	—	—
61. Правила для испытаній на званіе учителя церк.-прих. школы	—	5	—	—
62. Малаяревскій. Забѣтки о преподав. по програм. церк.-прих. школы	—	18	—	30
63. Правила для второклассныхъ школь	—	5	—	—
64. Правила для церковно-учительскихъ школь	—	5	—	—
65. О мѣрахъ къ улучшенію учеб.-восп. дѣла въ иномодч. церк.-прих. школахъ.	—	5	—	—

Цѣна за экземпляр.
 Безъ перепл. Въ перепл.
 Руб. Коп. Руб. Коп.

II. Книги для виѣкласнаго чтенія.

66.	Изъ твореній св. Василія Вел. Правила богоугодной жизни.	—	30	—	—
67.	Гречулевичъ Вл. Праздники Богородичныя	—	12	—	—
68.	Дьяченко Г., прот. Уроки и прим. христ. вѣры.	1	70	—	—
69.	» » надежды	1	50	—	—
70.	» » любви	1	80	—	—
71.	Завьяловъ А. Римскія катакомбы	—	80	—	—
72.	Ивановскій К., свящ. Житіе преп. Серафима, Саров. чудотворца	—	45	—	—
73.	» Жит. пр. Сер. Сар. чуд. (сокр. изд.)	—	10	—	—
74.	Иннокентій, архіеп. Послѣдніе дни земной жизни Спасителя	—	60	—	—
75.	» Молитва св. Ефрема Сирина	—	15	—	—
76.	» Первая седмица Вел. поста	—	25	—	—
77.	» Страстная седмица Вел. поста	—	35	—	—
78.	» Свѣтлая седмица	—	30	—	—
79.	Насажденіе православной христіанской вѣры въ Россіи	—	—	Безъ перепл.	25
80.	Поповъ. Краткое сказ. о жизни и трудахъ св. Кирилла и Меоодія	—	—	—	5
81.	Поселянинъ. Св. дѣти русск. и дѣт. годы рус. святыхъ.	—	—	—	30
82.	Святые мученики: Игнатій Богоносецъ	—	—	—	6
83.	» Поликарпъ, еп. Смирнскій	—	—	—	6
84.	» Иустинъ Философъ	—	—	—	6
85.	» Павлинъ и Лионскіе мученики.	—	—	—	4
86.	» Киприанъ, еп. Карфагенскій	—	—	—	8
87.	» Еп. Петръ Александ. и Меоодій Тирск.	—	—	—	8
88.	» Великомученикъ Георгій	—	—	—	6
89.	» Пресв. Памфилъ Кесар. и Лукіанъ Ант.	—	—	—	6
90.	Сергіевъ I. прот. Поуч. и слово въ нед. Оумину.	—	—	—	5
91.	» » Слова и поуч. въ нед. о слѣпомъ	—	—	—	5
92.	» » Сл. и поуч. въ нед. св. женъ мироносицъ.	—	—	—	5
93.	» » Слова и поуч. въ нед. о самарянина	—	—	—	5
94.	» » » св. отецъ	—	—	—	5
95.	» » » разслаблен.	—	—	—	5
96.	» » Бесѣды о блаженствахъ Евангельскихъ.	—	—	—	15
97.	» » Бес. о Богѣ Творцѣ и Промыслит. міра.	—	—	—	20
98.	Училище благочестія	—	—	—	90
99.	Хитровъ М., прот. Годъ православнаго христіанина	—	—	—	50
100.	Феофанъ, еписк. Мысли на каждый день года по церк. чтеніямъ	—	—	—	80
101.	Арсеньева С. Разказы изъ русской исторіи.	—	—	—	60
	» Вып. 1. Первые цари изъ дома Романов.	—	—	—	60
102.	» » 2. Петръ Великій	—	—	—	60
103.	» » 3. Преемники Петра Великаго	—	—	—	60
104.	» » 4. Вѣкъ Екатерины II	—	—	—	60
105.	» » 5. Россія—великая держава	—	—	—	60
106.	» » 6. Успѣхи Россіи въ нач. XIX в.	—	—	—	60
107.	Арсеньева С. Разказы изъ истор. зап. окраинъ Россіи.	—	—	—	60
	» Вып. 1. Литва и Балтійское побережье	—	—	—	60
108.	» » 2. Галицкая Русь	—	—	—	60
109.	» » 3. Литовско-русское княжество	—	—	—	60

		Цѣна.	
		Руб.	Коп.
110.	Арсеньева С. Вып. 4. Страданія Западной Руси	—	60
111.	» » 5. Возрожденіе Россіи	—	60
112.	» » 6. Возсоединеніе окраинъ	—	60
113.	Бахтіаровъ А. Исторія первой печатной книги	—	30
114.	Бесѣды по русской исторіи	—	60
115.	Гоненіе на христіанъ при Діоклітіанѣ	1	30
116.	Поповъ А. Императоръ Александръ III	—	80
117.	Троицкій Д. Оборона Севастополя	—	35
118.	» Домонгольская Русь	1	—
119.	» Русь въ монгольскій періодъ. Вып. 1	—	50
120.	Хитровъ, прот. Бояринъ Лукьянъ Степ. Стрѣшневъ	—	15
121.	Черепнинъ П. Объ освобожденіи крестьянъ отъ крѣп. зависимости	—	12
122.	Аксаковъ С. Т. Семейная хроника	—	25
123.	» Дѣтскіе годы Багрова внука	—	40
124.	» Записки ружейнаго охотника	—	7
125.	» Аленькій цвѣточекъ	—	5
126.	Введенскій Д. За счастье дѣтей	1	—
127.	» Небесныя звѣздочки	—	80
128.	Воронова Е. Школа въ Алуштѣ	—	25
129.	Диккенсъ Ч. Приключенія Оливера Твиста	—	40
130.	Жуковскій В. А. Избранныя соч. въ стих. и прозѣ	—	45
131.	Загоскинъ М. Юрій Милославскій	—	50
132.	» Брынскій гѣсь	—	35
133.	» Кузьма Петровичъ Мирошевъ	—	50
134.	» Кузьма Рощинъ	—	15
135.	» Рославлевъ или русскіе въ 1812 г.	—	50
136.	» Русскіе въ началѣ XVIII-го столѣтія	—	35
137.	Козловъ. Княгиня Н. Б. Долгорукая	—	7
138.	Лукашевичъ Кл. Завѣтное окно	—	12
139.	» Кирюша юродивый и Бѣлогрудка	—	15
140.	» Бѣднота	—	15
141.	» Старый Памфиловичъ	—	15
142.	» Тихонъ Михайловичъ	—	20
143.	» Изъ жизни бѣдняковъ	—	20
144.	Поповъ А. Сборникъ духовныхъ стихотвореній	—	35
145.	Рачинскій С. А. Школьный походъ въ Нилову пустынь	—	15
146.	Соловьевъ-Несмѣловъ Н. А. Хриostosлавы	—	8
147.	» Савельичъ	—	8
148.	» Первый день Рождества	—	10
149.	» Абросимычъ	—	10
150.	» Панкратъ	—	10
151.	» Настя	—	10
152.	» Христа ради	—	10
153.	» Въ степи	—	10
154.	» Скрипачъ	—	12
155.	» Подъ снѣг. и метелицей	—	12
156.	Уайзмень. Фабіола или катакомбы	—	60
157.	Фонвизинъ Д. И. Недоросль	—	12
158.	Рудневъ Я. Очерки странъ и народовъ Азіи. Вып. 1	—	40
159.	» » » 2	—	70
160.	Анастасіевъ А. Религ.-нравств. воспитаніе въ начальной школѣ	—	30

	Цѣна.	
	Руб.	Коп.
161. Ельницкій. Привычки, ихъ значеніе и воспитаніе . . .	—	10
162. Ивановскій К., свящ. О христіанскомъ воспитаніи . . .	—	20
163. Очеркъ просвѣтительной дѣятельности Н. И. Ильминскаго . . .	—	20
164. Рачинскій С. А. Сельская школа	—	75
165. Сборникъ методич. разъясненій по предметамъ школъ перк.-прих. и грамоты	—	60
166. Бахтіаровъ. Какъ дѣлаютъ стекло и фарфоръ	—	25
167. Вадковскій С. Бесѣды о пользѣ пчеловодства	—	8
168. Виреніусъ А., д-ръ. Спиртные напитки	—	12
169. „ Куреніе табака	—	10

III. Книги справочныя, планы и чертежи.

✓ 170. В ы с о ч а й ш е утвержд. положенія: о церк. школахъ и объ управленіи ими	—	10
✓ 171. Списокъ книгъ, одобр. и допущ. къ употребленію въ перк. школахъ. Ф. Федотовъ	—	20
✓ 172. Справочный каталогъ книгъ для библіотекъ духовнаго вѣдомства.	—	30
✓ 173. Школьная библіотека и ея порядки	—	3
✓ 174. Именной списокъ лицъ, служащихъ по церк.-школьному управленію	1	—
✓ 175. Преображенскій. Чертежи деревянныхъ построекъ для второкласныхъ школъ	2	50
✓ 176. Померанцевъ и Козловъ. Проекты и смѣты однокл. и двухкл. школъ (альбомъ)	3	—
✓ 177—195. „ Отдѣльные проекты и смѣты. №№ 1—19. Цѣна за № по	1	—

IV. Наглядныя учебныя пособія и карты.

Глобусъ съ полумеридіаномъ, 16 д. 42 сант.	12	—
Глобусъ съ полумеридіаномъ, 9 ¹ / ₂ дюйм.	5	—
Глобусъ.	1	40
Ансеровъ. Объясненіе богослуженія, на 2 листахъ.	—	90
Теллурий.	9	—
Сидорскій и К°. Картины по Свящ. исторіи. Полная коллекція (50 карт.).	7	} ^{вступ.} 40 ²⁶ / ₁₀
Сидорскій и К°. Сокращенная коллекція (20 картинъ).	3	
Фесенко. Годовые праздники (Альбомъ). Вып. I.	2	—
Сытинъ И., издатель. Альбомъ 12 праздниковъ.	2	—
Фену. Картины по Закону Божию. I. Сокращен. собраніе изъ 16 картинъ.	2	50
Фену. Картины по Закону Божию. II. Полная коллекція изъ 35 картинъ.	4	—
Гиртъ. Главныя формы земной поверхности. Таблица.	3	60
„ Картины странъ и народовъ. (Альбомъ съ нѣмецкимъ текстомъ).	1	80
Животовскій. Атласъ по математической географіи	7	—
„ Атласъ по физической географіи	12	—
Ильинъ. Стѣн. географ. карты (съ надп. и нѣмья): Полушарія.	2	50
„ Европа.	3	50
„ Европейская Россія.	4	—
„ Азіатская Россія	3	50

	Цѣна.	
	Руб.	Коп.
» Карта Палестины	1	—
» Азія	2	80
» Африка	2	50
» Сѣверная Америка	2	50
» Южная Америка	1	50
» Австралія	2	50
» Европ. Россія, мал. форм.	—	40
Линбергъ. Учебный атласъ всеобщей географіи	1	75
Петри. Учебный географическій атласъ	2	35
Атласъ сѣтокъ	—	20
Сытинъ. Классныя стѣнные картины по географіи.	1	—
Шмидтъ. Стѣнные таблицы по математической географіи, съ текстомъ	2	80
Шрейберъ. Основныя понятія географіи, 1 таблица	1	50
Человѣчскія расы. Таблица въ краскахъ	—	50
Добряковъ. Учебный атласъ по русской исторіи	—	50
Дубенскій. Исторія Россіи въ картинахъ	3	50
» Картины родины	3	50
Рожественскій. Отечественная исторія въ 30 картинахъ	20	—
Сытинъ. Русская исторія въ картинахъ	3	60
Шиповъ. Карта Европ. Россіи, съ изобр. народовъ и ихъ промысловъ	—	80
Народы Россіи, 24 таблицы съ текстомъ	6	40
Арендсъ. Атласъ естественной исторіи	2	50
Гроссманъ и Кнебель. Царство животныхъ. 16 листовъ	1	60
» Наглядная зоологія. 67 картинъ	6	70
» Начальная ботаника. 15 листовъ	1	50
» Картины по физической географіи	2	—
» Животныя и растенія всѣхъ странъ 24 таблицы	2	40
Зауеръ. Минералогическій атласъ. 24 табл. съ текстомъ	4	10
Лютцъ. Новый естественно-историческій атласъ. 30 табл. съ текстомъ	7	50
Саговскій. 19 коллекцій для объяснительнаго чтенія	33	—
Таблица умноженія	—	10
Коренныя слова на букву Ъ	—	10
Добряковъ. Карта Восточ. Европы и Россіи въ половинѣ IX в.	3	50
» Карта Руси Московской и Литовской	3	50
» Карта Русской Имперіи отъ Петра Великаго до нашего времени	3	50
Разборная модель челоѣка	1	50
Эшнеръ. Анатомическія стѣнные таблицы, наклеенныя	3	60
Генкель. Школьный ботаническій атласъ, 2 выпуска съ текст.	8	60
Покровскій. Звѣздный атласъ, съ текстомъ	3	50
Ариѳметическій ящикъ	2	50
То же	4	—
Шведскіе счеты классныя	7	—
Сударушкинъ. Модели геометр. тѣлъ (чертежи—выкройки для вырѣзыв. и склеив.)	—	60
Подвижники православія. Альбомъ изъ 18 хромо-литогр. сним.	1	80
Портреты Ихъ Императорскихъ Величествъ	1	—
Портретъ Наслѣдника Цесаревича	1	—

№ 2066. Училищный Совѣтъ при Святѣйшемъ Синодѣ.

Приборы и другія пособія по физикѣ для церковно-учительскихъ школъ.

I. Для физическаго кабинета.

Сажень складная съ четырьмя дѣлениями. Метръ складной съ 4-мя дѣлениями. Метръ въ видѣ линейки съ мѣдной вставкой и точными дѣлениями. Аршинъ складной съ 4-мя дѣлениями. Рулетка съ льняной лентой, нѣмецкой работы, длиною 5 сажень. Кубическій дюймъ изъ латуни, входящій въ такой же полый дюймъ. Кубическій сантиметръ изъ латуни, входящій въ такой же полый кубическій сантиметръ. Кубическій литръ изъ жести. Вѣсы Робервала для груза до 1 килограмма. Вѣсы для практическихъ работъ по гидростатикѣ. Русскій разновѣсъ отъ 1 доли до 1 фунта. Граммовый разновѣсъ отъ 0,01 грамма до $\frac{1}{2}$ килограмма. Вѣсы пружинные, англійскіе, стоячіе, для груза до 50 фунтовъ. Динамометръ для сдавливанія и вытягиванія. Рычажный приборъ деревянный. Зубчатые колеса. Модель блоковъ (блоки металлическіе). Центробѣжная машина съ 5-ю приборами. Отвѣсъ мѣдный. Плотничій ватерпасъ. Уровень въ мѣдной оправѣ, длиною въ 19 сантиметровъ. Двойной цилиндръ для «закона Архимеда». Флаконъ Реньдъ для опредѣленія удѣльнаго вѣса твердыхъ (сыпучихъ) и жидкихъ тѣлъ. Пикнометръ. Простые ареометры Бомэ для жидкостей легче и тяжелѣе воды, двѣ штуки по 75 коп. Два стакана для ареометровъ, по 60 коп. Коллекція изъ 6 твердыхъ тѣлъ одинаковаго объема. То же, но тѣла равнаго вѣса и разнаго объема. Барометръ-анерондъ, высотомѣръ. Ртутный сифонный барометръ съ дѣлениями на металлической пластинкѣ. Воздушный насосъ съ металлическими кранами вмѣсто клапановъ, съ колоколомъ и манометромъ.

Принадлежности къ воздушному насосу: а) Стеклянная трубка для паденія тѣлъ въ пустотѣ. б) Магдебургскія полушарія. в) Бароскопъ. г) Стеклянный колоколь со стержнемъ для звонка и другихъ опытовъ. д) Звонокъ къ нему. е) Банка для разрыва пузыря. Всасывающій водяной насосъ. Всасывающій и нагнетательный водяной насосъ. Воздушное огниво. Говорная труба (рупоръ). Слуховой рожокъ. Сирена Оппелъта для употребленія на центробѣжной машинѣ, мѣдная. Восемь кусковъ дерева, дающихъ октаву. Звуковыя фигуры Хладни и контробасный смычокъ къ нимъ. Два камертона на резонансовыхъ ящикахъ для опытовъ съ отзывчивостью. Одинъ большой камертонъ съ мѣднымъ сферическимъ резонаторомъ. Зеркальный фотометръ Бунзена. Два плоскихъ зеркала подъ угломъ. Калейдоскопъ. Одно вогнутое зеркало въ 20 сантиметровъ—15 руб. и одно выпуклое въ 10 сантиметровъ—2 руб. Ящикъ для опытовъ преломленія свѣта. Кубъ Розенберга для полнаго внутренняго отраженія. Шесть сферическихъ стеколъ пѣлыхъ и шесть разбѣзовъ. Ахроматическая чечевица 31 мм. діаметромъ. Стеклянная флинтгласовая призма въ 60 мм., на штативѣ. Спектроскопъ. Кубъ урановаго стекла. Шесть фосфоресцирующихъ трубокъ въ ящикѣ. Стереоскопъ американскій. Коллекція картинъ къ нему. Стробоскопъ Квианке. Приборъ Вейнгольда для объясненія устройства телескоповъ и микроскоповъ. Микроскопъ. Телескопъ съ земнымъ и небеснымъ окуляромъ. Приборъ для опредѣленія температуры таянія льда. Приборъ для опредѣленія температуры кипѣнія воды. Термометръ съ 3-мя скалами. Два термометра Реомюра съ бумажной скалой до 80° и длиною въ 45 сантиметровъ, по рублю. Два термометра Цельзія отъ—15° или отъ—10° до 100°. Шарикъ и кольцо Гравезанда. Приборъ для охлажденія воды ниже точки замерзанія. Гигрометръ Даніэля. Психрометръ Августа. Демонстраціонный термометръ. Естественный магнитъ въ $5\frac{1}{2}$ сантиметровъ. Двѣ пары маг-

нитныхъ полосъ въ двухъ ящикахъ. Подковообразный магнитъ въ 15 сантиметровъ. Двѣ магнитныя стрѣлки, по 2 рубля. $2\frac{1}{3}$ фунта желѣзныхъ опилокъ по 40 коп. фун. Компасъ діаметромъ въ 4⁵ сантиметровъ. Морская буссоль. Стрѣлка наклоненія. Наборъ различныхъ матеріаловъ для полученія статическаго электричества, а именно: 1 стеклянн. палка съ амальг. кожей, 1 палка тверд. каучука съ сукномъ, 1 палка сюргуча съ шелкомъ, 1 палка стѣры, 1 палка смолы, 1 палка на половину тверд. каучука, на половину стеклянная и комокъ гигроскоп. ваты. Два десятка маленькихъ бузиновыхъ шариковъ и два десятка крупныхъ. Приборъ Рисса. Бумажный электроскопъ Кольбе и гибкая проводочная сѣтка. Электрическая машина Винтера съ принадлежностями. Батарея Лейденскихъ банокъ. Разборная Лейденская банка. Обыкновенный разрядникъ. Два элемента Даниэля, съ зажимными винтами. Два элемента Лекланшэ, съ зажимными винтами. Шесть элементовъ Бунзена. Два элемента Гренэ, по 2 литра каждый. Вертикальный гальваноскопъ съ толстой и тонкой обмоткой. Лампъ накаливанія въ 4, 6 и 12 вольтъ по 2 штуки. Четыре подсвѣчника для нихъ. Термоэлектрическій элементъ Зеебека. Подковообразный электромагнитъ. Маленькій электродвигатель. Небольшая динамомашинка. Индукціонная катушка разборная. Спираль Румкорфа, дающая искру въ 15 мил., съ коммутаторомъ. Коллекція Гейсслеровскихъ трубокъ. Модель электрическаго телеграфа. Двѣ полныхъ телефонныхъ станціи. Электрическій звонокъ. Кнопка къ нему. 10 штукъ различныхъ зажимныхъ винтовъ по 20 коп.

II. Для практическихъ работъ:

А) Посуда и принадлежности къ ней.

5 экземпляровъ аптекарскихъ вѣсовъ. 5 штативовъ металлическихъ. 5 разновѣсовъ русскаго фунта. 5 разновѣсовъ граммовыхъ. 5 линеекъ, раздѣленныхъ на дюймы и сантиметры. 15 фун. ртути. 2 чашки для выпариванія. 2 чашки съ носиками форфоров. 2 воронки стеклянныя съ длинною трубкою. 12 воронокъ стеклянныхъ въ 60°. 5 воронокъ стеклянныхъ въ 45°. 62 пробирныхъ цилиндра. Щетка для чистки пробирныхъ цилиндриковъ. Штативъ для 12 пробирокъ. 2 деревянныхъ штатива. 7 ретортъ закаленного стекла. 4 мензурки стеклянныя. 14 колбъ съ рантомъ. 12 стклянокъ Сокслета. Стеклянная чашка коническая. 2 барометрическія трубки длиною 34 дюйма. 2 стеклянныхъ чашки прямыхъ. 1 гнѣздо въ 6 штукъ кристаллизационныхъ стакановъ, съ плоскимъ дномъ. 2 гнѣзда стакановъ химическихъ изъ тонкаго стекла съ носикомъ, въ 8 шт. 2 цилиндра для собранія газа, на ножкахъ. Химическій цилиндръ съ дѣленіемъ на 200 куб. сантиметровъ. Такой же цилиндръ въ 200 куб. сантим. 6 мѣдныхъ щипчиковъ. 50 штукъ предметныхъ стеколъ для микроскопа. 50 штукъ покрывательныхъ стеколъ. Пневматическая ванна, цинковая. 3 банки для элемента Бунзена. 4 пористыхъ цилиндра для элемента Бунзена. Стеклянный четырехгранный сосудъ для гальванопластики. 50 стклянокъ бѣлаго стекла широкогорлыхъ, разныхъ размѣровъ. 150 пробокъ для стклянокъ. 30 банокъ разныхъ размѣровъ. 150 пробокъ для банокъ. 2 банки бѣлаго стекла въ 1 ф. съ отрѣзаннымъ дномъ. 21 стклянка бѣлаго стекла разныхъ размѣровъ. Чугунная ступка. Фарфоровая ступка. 4 стклянки бѣлаго стекла съ пришлифованными пробками. 2 стклянки зеленого стекла. 18 фунтовъ стеклянныхъ трубокъ разныхъ діаметровъ. $2\frac{1}{2}$ фун. стеклянныхъ палочекъ. 7 штукъ спиртовыхъ стеклянныхъ лампъ. Пластинка платиновая. 3 дугообразныхъ трубки для хлористаго кальція. 1 фун. стеклянныхъ термометрическихъ трубокъ. 4 плоскихъ резинов. колпачка. 2 резиновыхъ груши. Резиновыхъ трубокъ внутрен. діам., красной резины, 15 аршинъ. 30 пробокъ резиновыхъ. Чугунная

пробкомаялка. Наборъ пробочн. сверль въ 6 штукъ. Точилка для сверль. Кусокъ мѣдной сѣтки. Полированная пластинка изъ твердаго каучука. 4 палочки твердаго каучука. 10 резиновыхъ мѣшковиъ.

Б) Инструменты.

Тиски столовые. 2 тисковиъ ручныхъ. 2 ножницъ для металла. Ножницы обыкновенныя. Ножницы Генкельса. Кусачки. 7 плоскогубцевъ. 2 круглогубца. 5 паяльниковъ красной мѣди. Лобзикъ деревянный. 1 лобзикъ стальной. 6 дюжинъ пилокъ. 3 шила. 5 пробойниковъ съ острымъ концомъ. 2 зубила. Рубанокъ буковаго дерева. Коловоротъ ручной. 3 перокъ центровыхъ. Дрель обыкновенная съ 2-мя комплектами перокъ. Покжевка столярная американская. 2 буравчика американскихъ. 4 буравчика изъ стали серебрянки. 21 листъ наждачной бумаги. 14 листовъ стеклянной бумаги. 2 шила круглыхъ. 3 отвертки. Наконьальня квадратная. Линейка стальная съ откосомъ. Циркуль съ дугой. Молотки: слесарный и столярный. 12 напильниковъ разной формы и насѣчки.

В) Химическiе продукты.

200 грм. бертолетовой соли. 1 килгрм. перекиси марганца. 2 килгрм. мѣднаго купороса. 1 килгрм. хромовой кислоты. 100 грм. красной окиси ртути. 100 грм. желѣза, осажден. водородомъ. $\frac{1}{2}$ килгрм. члзйской селитры. $\frac{1}{2}$ килгрм. обькнов. квасцовъ (калiевыхъ). 200 грм. парафина наиболѣе тугоплавкаго. $\frac{1}{2}$ килгрм. нашатыря. $\frac{1}{2}$ килгрм. соды двууглекислой. 100 грм. сѣрноокислой ртути. $\frac{1}{4}$ килгрм. хлористаго цинка. $\frac{1}{2}$ килгрм. сѣры въ кускахъ. 100 грм. сѣрнаго цвѣта. 100 грм. лакмуса въ кускахъ. 2 зол. желтой амальгамы. 10 зол. амальгамы Гинмайера. Никелевый анодъ. 2 книжечки красной и синей лакмусовой бумаги. $\frac{1}{2}$ килгрм. калiевой селитры. Посуда для химическихъ материаловъ.

Г) Материалы физическiе.

2 фун. звонковой проволоки. 4 палочки углей для вольтов. дуги. 3 фун. красной мѣди листовой. 2 фун. латуни листовой. 3 фун. цинка листового. 5 листовъ тонкой жести бѣлой. 1 фун. самой тонкой желѣзной проволоки. 15 фун. свинца листового. 8 фун. олова въ палочкахъ.

Списокъ приборовъ и другихъ пособiй по физикѣ

для второклассныхъ школъ.

	Цѣна.	
	Руб.	Коп.
Два элемента Грене	6	—
Электрофоръ	3	—
Лейденская банка съ разрядникомъ	1	50
Электрическая лампочка съ подставкою	2	10
Электромагнитъ	1	—
Подковообразный магнитъ	1	—
Компасъ	1	25
Роговые вѣсы	3	75
Граммовый разновѣсъ (до 200 граммовъ)	2	25
Разборный фунтъ	2	25
Складной аршинъ съ 4-мя дѣлениями	—	40
Термометръ въ стеклянной оправѣ Цельсия 100°	1	50
Сравнительный термометръ (на деревѣ).	1	50
	21	

	Цѣна.	
	Руб.	Коп.
Барометрическая трубка	1	—
Приборъ для доказательства закона Архимеда	5	—
Призма	—	75
Луна съ двумя стеклами	3	—
Вогнутое стекло	1	—
Кольцо Гравезанда (расширеніе твердыхъ тѣлъ)	2	50
Металлическій стививъ	3	75
Чашка эмалированная желѣза	—	45
Чашка фарфоровая съ носикомъ	—	45
Двѣ длинныя воронки	—	20
Двѣ короткія воронки въ 45°	—	35
Двѣ дюжины пробирокъ	—	80
Щетка для чистки пробирокъ	—	20
Цилиндрическая мензурка на 500 гр.	1	50
Четыре колбы (рантовья)	—	48
Четыре колбы Сокслета	—	48
Гнѣздо химическихъ стакановъ, 6 штукъ	1	—
Цинковая пневматическая ванна	2	—
Банка для элемента Бунзена	1	—
Два фунта стеклянныхъ трубокъ	1	—
Разныхъ резиновыхъ трубокъ на	3	50
Разныхъ резиновыхъ пробокъ на	3	85
Пробочныя сверла	1	75
Точилка для нихъ	1	—
Спиртовая лампа	—	50
Сѣтка изъ латунной проволоки	—	20
Желѣзные щипцы съ согнутыми концами	—	75
Ступка фарфоровая	—	50
Напильникъ трехгранный	—	50
Звонковой проволоки $\frac{1}{2}$ ф.	—	50
Ртуть 3 фунта	5	25
Желѣзныхъ опилокъ 1 фунтъ	—	60
Желѣзной проволоки самой токой $\frac{1}{4}$ фунта	—	10
Бертолетовой соли 300 гр.	—	24
Перекиси марганца 1 килогр.	—	25
Хромовой кислоты (неочищенной) 1 килогр.	1	85
Красной окиси ртути 100 гр.	—	50
Сѣрноокислой ртути 100 гр.	—	35
Металлическаго цинка въ зернахъ 1 килогр.	—	75
Посуда для химическихъ матеріаловъ	—	65
Ящикъ и упаковка	2	—
<hr/>		
В с е г о		на 80 р. —

Списокъ приборовъ и другихъ пособій по физикѣ для двухклассныхъ церковно-приходскихъ школъ.

I. Общая часть, теплота и химія.

Вѣсы ручныя съ рогов. чашками въ 9 сант. діам.	2	50
Граммовый разновѣсъ, всего на 100 грам.	1	50
Фунтъ разбивной, латунный, отъ $\frac{1}{2}$ золотн. до $\frac{1}{2}$ фунта, въ <i>крутой дерев. (точеной) коробкѣ</i>	2	—
Складной метръ съ 4-мя дѣленіями.	—	50

Термометръ цилиндрич. стеклян. съ бумажной шкалой и съ дѣлениями В и С отъ нѣсколькихъ градусовъ ниже нуля до точки кипѣнія.	—	50
Термометръ съ тремя шкалами на деревѣ	1	75
Спиртовая лампа на 100 грм. съ горлышкомъ для вливанія спирта	—	50
и пробкой	—	50
Желѣзный треножникъ для нея	—	35
Кусокъ сѣтки изъ латунной проволоки	—	20
Фарфоровая чашка для выпариванія, съ носикомъ, 12 сант.	—	35
Чашка для выпариванія эмалиров. жел. 10 сант.	—	55
Деревянный штативъ для ретортъ	1	75
Двѣ стеклянныхъ реторты для кислорода, съ горлышкомъ, заткнутымъ стеклянной пробкой, на 30 грм., по 65 к.	1	30
Двѣ круглодон. колбы съ <i>толстымъ краемъ горлышка</i> по 12 к.	—	24
Двѣ плоскодон. колбы съ <i>толстымъ краемъ горлышка</i> по 12 к.	—	24
Четыре колбы Сокслета по 12 к.	—	48
Двѣ дюжины пробирокъ въ 15 сант. длин.	—	80
Шетка для чистки пробирокъ	—	15
Двѣ маленькихъ пробирки діаметромъ не шире 1 сант. и длиною 6—7 сант.	—	10
Гнѣздо химич. стакановъ безъ носика въ 6 штукъ	—	70
Стекл. цилиндрич. мензурка на 100 куб. сантиметровъ	—	80
Воронка въ 60° діам. 3 сант.	—	8
Воронка въ 45° діам. въ 5 сант.	—	8
Воронка въ 45° діаметромъ 9 сант.	—	12
Склянокъ бѣлаго стекла съ широкими горлышками для сожиганія тѣлъ въ кислородѣ:		
а) Двѣ въ 0,4 литра по 10 к.	—	20
в) Двѣ въ 0,8 литра по 15 к.	—	30
с) Одна въ 1,2 литра	—	20
д) Одна въ 0,8 литра съ отрѣзаннымъ дномъ	—	40
Стекл. сосудъ (цилиндрической) для элемента въ 25 сант. высоты и 16 сант. діам.	—	75
Два фунта стеклян. трубокъ, а именно:		
$\frac{1}{2}$ фунта, діаметръ наружный 4 сант.	}	1 —
1 — — — — 4 сант.		
$\frac{1}{2}$ — — — — 6 сант.		
Плоскій резиновый колпачокъ для банокъ, діам. 9 сант.	—	25
Резиновыхъ трубокъ красныхъ:		
2 арш. наруж. діам. 5 миллим., 2 арш. наруж. діам. 6 миллим. и 1 арш. наруж. діам. 8 миллим., — всего на	1	10
10 шт. резинов. мѣшечковъ.	—	40
Резиновыхъ пробокъ <i>лучшаго сорта</i> разныхъ, съ однимъ и двумя отверстіями, всего шесть пробокъ на	1	—
Бертолетов. соли 300 грм.	—	24
Перекиси марганца толченой 1 килограмм.	—	25
Красной окиси ртути 100 грм.	—	50
Зерненаго цинка 1 килограмм.	—	75
Сѣрнокислой ртути 100 грм.	—	35
Хромовой кислоты (неочищен.) $\frac{1}{2}$ килограмм.	—	95
Ртути $2\frac{1}{2}$ фун., по 1 р. 75 к.	4	37

Цѣна.
Руб. Коп.

Одна барометрич. трубка прямая, запаянная съ одного конца, длиною въ 82 сант., съ внутрен. просвѣтомъ, не меньше 4 милим. и не больше 5 милим.	—	50
Желѣзной проволоки самой тонкой $\frac{1}{4}$ фун.	—	10
Стеклян. сосудъ для барометра.	—	10
Приборъ для расширенія тверд. тѣлъ	—	75

II. Оптика.

Призма стеклянная	—	20
Луна въ $4\frac{1}{8}$ сант.	—	55
Вогнутое стекло.	—	15
Луна маленькая, складная	—	25
Картонный спектральный кружокъ на деревянномъ стержнѣ.	—	50
Кусокъ никкешированной жести съ полосками чернаго цвѣта.	—	75

III. Магнитизмъ, электричество и гальванизмъ.

Подковообразный магнитъ въ 8 сант.	—	50
Магнитная стрѣлка въ 5 сант. съ вставленнымъ въ нее агатомъ	1	—
Стекланная палка, длиною въ 20 сант., съ кускомъ амальгамиров. кожи.	—	75
Амальгамы Кинмайера 10 золотн.	—	50
Четыре палочки рогов. каучука диаметр. 1 сант. длин. 20 сант.	—	80
Четыре бузиновыхъ шарика крупныхъ	—	40
Шесть — — — — — помелче	—	30
Электроскопъ съ бузиновыми шариками	—	50
Электрофоръ изъ твердаго каучука въ 20 сант., съ конденсаторомъ и кускомъ мѣха	3	—
Небольшая Лейденская банка	1	—
Разрядникъ для нея.	—	50
Одинъ элементъ Грене на $\frac{1}{4}$ литра.	3	—
Звонковой изолиров. проволоки $\frac{1}{3}$ фун.	—	50
Стекланная банка въ 2 фунта, окрашенная черной краской, съ надписью на ярлыкѣ: для храненія всѣхъ резиновыхъ предметовъ (трубочекъ, пробокъ, мѣшечковъ и колпачковъ), съ корковой пробкой.	—	30
Ящикъ, упаковка и посуда, въ которой упакованы химическіе матеріалы	2	5

Итого на 50 р. —

№ 2067.

Упрощенные физическіе и космографическіе приборы К. В. Дубровскаго.

№ 2068.

Упрощенные физическіе приборы Я. И. Ковальскаго.

№ 2069.

Физическіе приборы и геометрическія модели, изготовленные учащими и учащимися церковныхъ школъ.

АСТРАХАНСКАЯ ЕПАРХІЯ.

№ 1843. Черноярское уѣздное отдѣленіе.

Свѣдѣнія о порядкѣ снабженія церковныхъ школъ уѣзда учебными книгами, пособіями и письменными принадлежностями, а равно книгами для внѣкласснаго чтенія.

ВОЛОГОДСКАЯ ЕПАРХІЯ.

№ 1983. Сольвычегодскій уѣздный наблюдатель церковныхъ школъ.

Формы книгъ по книжному складу отдѣленія.

ОМСКАЯ ЕПАРХІЯ.

№ 1776. Омскій Епархіальный Училищный Совѣтъ.

1 фотографическій снимокъ—книжный складъ и канцелярія Тюкалинскаго уѣзднаго отдѣленія.

ПОДОЛЬСКАЯ ЕПАРХІЯ.

№ 1834. Каменецкое уѣздное отдѣленіе.

Образецъ книги лицевыхъ счетовъ книжнаго склада. Образецъ книги (валовая) поступлений и ежедневныхъ отпусковъ изъ Каменецкаго книжнаго склада. Годовая отчетная вѣдомость книжнаго склада. Систематическій дневникъ ежедневной продажи книгъ.

С.-ПЕТЕРБУРГСКАЯ ЕПАРХІЯ.

№ 1643. Лужское уѣздное отдѣленіе.

Пять карточекъ подвижнаго каталога Заклинской цер.-пр. школы.

ТАВРИЧЕСКАЯ ЕПАРХІЯ.

№ 1621. Бердянское уѣздное отдѣленіе.

Свѣдѣнія о снабженіи школъ книгами.

ТВЕРСКАЯ ЕПАРХІЯ.

№ 1131. Осташковское уѣздное отдѣленіе.

Свѣдѣнія по книжному складу отдѣленія и два фотогр. снимка склада (внѣшній и внутр. видъ).



ОТДѢЛЪ ПЯТЫЙ.

Литература по церковно-школьному дѣлу.

№ 2094.

«НАРОДНОЕ ОБРАЗОВАНИЕ»

ежемѣсячный педагогическій журналъ.

I. Полный комплектъ томовъ журнала за годы 1896—1908, въ переплетахъ:

1.	1896 г. т. 1 и 2.
2.	1897 г. т. 1 и 2.
3.	1898 г. т. 1 и 2.
4.	1899 г. т. 1 и 2.
5.	1900 г. т. 1 и 2.
6.	1901 г. т. 1 и 2.
7.	1902 г. т. 1 и 2.
8.	1903 г. т. 1 и 2.
9.	1904 г. т. 1 и 2.
10.	1905 г. т. 1 и 2.
11.	1906 г. т. 1 и 2.
12.	1907 г. т. 1 и 2.
13.	1908 г. т. 1 и 2.

II. Систематическій указатель къ журналу «Народное Образование» за первые 12 лѣтъ его изданія (1896—1907 гг.). Составленъ А. Т—мъ. Спб., 1908 г. Ц. 1 руб.

ПРИЛОЖЕНИЯ КЪ ЖУРНАЛУ:

I. Школьная библиотека:

- Кн. 1. Иеромонахъ Михаилъ. Первые мученики за вѣру Христову. Ц. 5 к.
- Кн. 2. К. Искуль. Кичей. Полѣская быль. Ц. 5 коп.
- Кн. 3. Д. И. Троицкій. Великій князь Андрей Боголюбскій и Ростово-Суздальское княжество. Ц. 5 коп.
- Кн. 4. А. Яценко. Звѣрьки-землекопы. (Кротъ и сусликъ). Съ 3 рис. Ц. 5 к.
- Кн. 5. Я. И. Рудневъ. Сирія, Палестина и Месопотамія. Съ картой Ц. 5 к.
- Кн. 6. Жизнь и подвиги преподобнаго Серафима Саровскаго. Съ изображеніемъ. Ц. 5 к.
- Кн. 7. П. Мироносицкій. Лепта. (Изъ школ. очерковъ). Ц. 5 коп.
- Кн. 8. Мери Тритъ. Пауки и осы. Съ 5 рис. Ц. 5 коп.
- Кн. 9. Узаконенія и распоряженія Правительства и высшаго церковно-школьнаго управленія по дѣламъ церковныхъ школъ. Выпускъ первый. Ц. 15 коп.
- Кн. 10. А. Мироносицкій. На школьномъ пчельникѣ. Ц. 5 к.

- Кн. 11. Т. Мечевъ. Школьное чтеніе. Стихотворенія и басни для чтенія въ классахъ. Съ нотами дѣтской пѣсенки. Ц. 5 к.
- Кн. 12. Мери Тритъ. Мои наблюденія надъ муравьями. Ц. 5 к.
- Кн. 13. Д. И. Троицкій. Великій Новгородъ. Ц. 10 коп.
- Кн. 14. Иеромон. Михаилъ. Святые мученики временъ Траяна и Адриана. Ц. 7 коп.
- Кн. 15. И. И. Полянской. Воздухъ и вода. С. 15 рис. Ц. 10 к.
- Кн. 16. Е. Арциховская. Зубы и уходъ за ними. Съ 2 рис. Ц. 5 к.
- Кн. 17. Я. И. Рудневъ. Аравія и Синай. Съ картой Ц. 7 коп.
- Кн. 18. И. М. Барковъ. Новый Аѳонъ. Съ видомъ монастыря. Ц. 5 к.
- Кн. 19. Троицкій Д. И. Псковъ, Ливонія и Вятка. Ц. 6 коп.
- Кн. 20. И. И. Полянской. Растеніе. Съ 16 рис. Ц. 10 коп.
- Кн. 21. Узаконенія и распоряженія Правительства и высшаго церковно-школьнаго управленія по дѣламъ церковныхъ школъ. Выпускъ второй. Ц. 10 коп.
- Кн. 22. А. Тарнавскій. Русскій флотъ. Очеркъ. Ц. 5 к.
- Кн. 23. Я. И. Рудневъ. Японія и Корея. Ц. 15 к. (уступка 30%).
- Кн. 24. А. Тарнавскій. Красный Крестъ. Ц. 5 к.
- Кн. 25. А. Бахтиаровъ. О книгопечатаніи. Съ 8 рис. Ц. 12 к.
- Кн. 26. Книжный Справочникъ. Вып. II.
- Кн. 27. Троицкій Д. И. Оборона Севастополя. Очеркъ Ц. 20 к.
- Кн. 28. Прихожанъ З. В. Лѣсъ. Ц. 5 к.
- Кн. 29. Бахтиаровъ А. Петербургъ—столица Россіи. Ц. 5 к.
- Кн. 30. Троицкій Д. И. Галицкое княжество. Мелкія княжества. Ц. 10 к.
- Кн. 31. Узаконенія и распоряженія Правительства и высшаго церковно-школьнаго управленія по дѣламъ церковныхъ школъ. Выпускъ третій. Ц. 15 к.
- Кн. 32. Бахтиаровъ А. Москва первопрестольная столица. Ц. 7 к.
- Кн. 33. Школьные майскіе союзы. Съ рис. Ц. 10 к.
- Кн. 34. Рудневъ Я. И. Маньчжурія. Ц. 10 к.
- Кн. 35. Шимгевичъ В. М., проф. Паразиты человѣка и животныхъ. Съ 20 рис.
- Кн. 36. Троицкій Д. И. Жизнь нашихъ предковъ въ удѣльный до-татарскій періодъ (1055—1228 г.). Ц. 10 к.
- Кн. 37. Дубянской В. А. Наши хлѣбные злаки. Съ 29 рис. Ц. 20 к.
- Кн. 38. Виноградовъ Н., свящ. Сѣмена и всходы. (3 разсказа) Ц. 5 к.
- Кн. 39. Узаконенія и распоряженія Правительства и высшаго церковно-школьнаго управленія по дѣламъ церковныхъ школъ. Вып. четвертый. Ц. 20 к.
- Кн. 40. Бахтиаровъ А. Исторія бумажнаго листа. Ц. 7 к.
- Кн. 41. Пономаревъ С. А. Судьбы Иерусалима. Ц. 5 к.
- Кн. 42. Ельницкій К. Законодательная дѣятельность въ государствѣ. Ц. 5 к.
- Кн. 43. Анастасіевъ А. Спутникъ учителя. Книжка о главныхъ вопросахъ школьнаго дѣла. Ц. 10 к.
- Кн. 44. Шимгевичъ В. М. проф. Ядовитыя животныя. Съ 15 рис. Ц. 10 к.
- Кн. 45. Б. И. (съ англійскаго). Звѣри—знакомцы. Съ 11 рис. Ц. 10 к.
- Кн. 46. Бахтиаровъ А. Какъ печатаются иллюстраціи. Ц. 5 к.
- Кн. 47. Рудневъ Я. И. Африканскій островъ Мадагаскаръ. Ц. 5 к.
- Кн. 48. Маляревскій Г. Естествознаніе въ двухклассной церковно-приходской школѣ. Ц. 15 к.

II. „Наши книжки“ (ученическая библіотека).

- Кн. 1. Главдія Лукашевичъ. Изъ жизни. Три разсказа: Стрѣлочникъ.—Заработаль.—Груня. Съ рисунками. Ц. 10 к.

- Кн. 2. За благо ближняго. Четыре разказа: Другъ прокаженныхъ.— Спасеніе изъ угольной копи.— Отважная дѣвушка.— Юный герой. Перев. съ англійскаго Б. И. Съ рисунками. Ц. 10 к.
- Кн. 3. А. Н. Засодимская. Тетушка Марковна. Съ рисунками. Ц. 10 к.
- Кн. 4. Жизнь за Царя. Школьное чтеніе въ лицахъ съ пѣніемъ въ шести картинахъ. Ц. 20 к.
- Кн. 5. П. П. Мироносицкій. Нотная азбука для учениковъ. (Постоянное ДО). Ц. 20 к.
- Кн. 6. Разказы о птицахъ. Перев. съ англійскаго Б. И. Ц. 5 к.
- Кн. 7. Н. Соловьевъ-Несмѣловъ. Свѣтлый праздникъ въ деревнѣ. Ц. 5 к.
- Кн. 8. Грандъ Алленъ. Замерзшій мірокъ. (A frozen world). Переводъ съ англійскаго Б. И. Съ 11 рисунками. Ц. 5 к.
- Кн. 9. Павелъ Россіевъ. Мое первое путешествіе. (Изъ воспоминаній о золотой порѣ). Ц. 5 к.
- Кн. 10 Д. Введенскій. Батюшка Отецъ Іоаннъ. Памяти протоіерея Іоанна Пльича Сергіева (Кронштадтскаго). (Съ портретомъ). Ц. 10 к.

III. Учительская бібліотека

(по вопросамъ школьнаго воспитанія и обученія).

- Вып. 1. Соловьевъ Н. М. Чему и какъ учить на урокахъ пѣнія въ начальной школѣ. Ц. 20 коп.
- Вып. 2. Дубровскій К. К. Школьные наблюденія надъ небесными свѣтилами. По П. Пашке, съ рисунк. Ц. 15 к.
- Вып. 3. Виноградовъ Н. А., свящ. Выразительное чтеніе въ школѣ. Ц. 5 к.
- Вып. 4. Гапцевичъ Н. Дни деревьевъ. (Указанія къ устройству школьныхъ древонасажденій). Ц. 15 к.
- Вып. 5. Шакинскій С. Умноженіе двухзначныхъ на двухзначныя. (Къ методикѣ приемовъ устнаго счета). Ц. 5 к.
- Вып. 6. Соколовъ Д. Д. Справочная книжка по церковно-славянскому правописанію. Ц. 15 к.
- Вып. 7. Петрушевскій П. Г. Отечественная исторія въ начальной школѣ. Ц. 15 к.
- Вып. 8. Остроумовъ М. А., проф. Современное положеніе народнаго образованія въ отношеніи религіи. Ц. 10 к.
- Вып. 9. Рудневъ Я. И. О преподаваніи географіи въ начальной школѣ.
- Вып. 10. Ивановскій Н. Обзорѣніе литературы по школьному садоводству.
- Вып. 11. Успенскій И. Методы обученія грамотѣ.

IV. „Школьный календарь“.

I-й учебный годъ	(1897—1898).	Ц. 30 к.
II-й	>	(1898—1899). Ц. 30 к.
III-й	>	(1899—1900). Ц. 30 к.
IV-й	>	(1900—1901). Ц. 30 к.
V-й	>	(1901—1902). Ц. 30 к.
VI-й	>	(1902—1903). Ц. 30 к.
VII-й	>	(1903—1904). Ц. 30 к.
VIII-й	>	(1904—1905). Ц. 30 к.
IX-й	>	(1905—1906). Ц. 30 к.
X-й	>	(1906—1907). Ц. 30 к.
XI-й	>	(1907—1908). Ц. 30 к.
XII-й	>	(1908—1909). Ц. 30 к.

V. „Мой другъ“. Школьный Календарь-Альманахъ. Кг. Лукашевичъ.

I-й учебный годъ	(1905—1906).	Ц. 30 к.
II-й	>	(1906—1907). Ц. 30 к.
III-й	>	(1907—1908). Ц. 30 к.
IV-й	>	(1908—1909). Ц. 30 к.

VI. Листки для школьнаго чтенія.

Отд. I.—По богословію. 1. О святомъ Евангеліи.—Прот. I. Наумовича. 2. Золотыя зерна изъ Священнаго Писанія.—Прот. I. Наумовича.

Отд. II.—По исторіи церкви. 1. Святыи апостолъ Павелъ.—Очеркъ Х. Попова. 2. Святыи апостолъ Іоаннъ Богословъ. 3. Святыя апостолы Петръ и Андрей, Іаковъ Зеведеевъ, Іаковъ Алфеевъ и Маттеи. 4. Святыя апостолы Филиппъ и Варооломей (Нафанаилъ), Іуда Іаковлевъ, Ѳома, Симонъ Зилотъ, Маттеи.

Отд. III.—По рус. исторіи. 1. Наша земля, и кто на ней жилъ до начала русскаго государства. Съ 3 рис.—Д. Т. 2. Разселеніе, бытъ и правы восточныхъ славянъ.—Д. Т. 3. Вѣрованія и погребальныя обряды восточныхъ славянъ. Сосѣди ихъ. Съ 1 рис.—Д. Т. 4. Призваніе князей. Рюрикъ, Аскольдъ и Диръ. Съ 1 рисун.—Д. Т. 5. Олегъ.—Д. Т. 6. Игорьъ.—Д. Т. 7. Ольга святая. Съ 1 рис.—Д. Т. 8. Святославъ.—Д. Т. 9. Судьба Святослава.—Сыновья его—Ярополкъ, Олегъ и Владиміръ.—Д. Т. 10. Первые христіанскіе мученики въ Кіевѣ.—Проповѣдники вѣръ у Владиміра.—Д. Т. 11. Испытаніе вѣръ.—Д. Т. 12. Походъ на Корсунь.—Крещеніе Владиміра и Руси.—Д. Т. 13. Владиміръ-христіанинъ.—Д. Т. 14. Сыновья Владиміра.—15. Ярославъ Мудрый.—16. Внутреннее состояніе Руси въ первые два вѣка ея существованія.—17. Св. Антоніи.—18. Преподобный Ѳеодосій.—19. Дѣти Ярослава Мудраго.—20. Святополкъ II-й.—21. Сѣздъ князей въ Любечѣ, Вятичевѣ и у Долобскаго озера.—22. Борьба съ половцами.—23. Владиміръ Мономахъ—великій князь.—24. Первые преемники Владиміра Мономаха.—25. Игорьъ Ольговичъ.—Племянникъ и дядя.—26. Походъ Игоря Сѣверскаго на Половцевъ.

Отд. V.—По географіи. 1. Китай и китайцы. Съ 7 рис.—Я. Р. 2. Корея. Съ 2 рис.—3. Японія. Съ 1 рис.—4. Какъ живутъ японцы. Съ 4 рис.—5. Персія. Съ 1 рис.—6. Населеніе и промыслы въ Персіи. Съ 5 рисун.—7. Афганистанъ.—7. Жители Афганистана.—Безджистанъ.—9. Индія. Съ 1 рис.—10. Горы, равнины и рѣки Индіи. Съ 1 рис.—11. О климатѣ Индіи.—12. Растенія Индіи. Съ 2 рис.—13. Животныя Индіи. Съ 3 рис.—14. Обитатели Индіи.—15. Индо-Китай.—16. Обитатели Индо-Китаи. Англійскія и французскія владѣнія.—17. Обитатели Индо-Китаи. Сіамъ.—18. Малая Азія, Армения и Курдистанъ. Очерки Я. Руднева.

По природовѣднію. 1. Перелетъ птицъ.—2. Осенній листопадъ.—3. Зимовка растений.—4. Зимовка животныхъ. Очерки, И. Полянскаго.

По словесности. 1. Кончина Н. В. Гоголя.—2—3. Избранныя стихотворенія В. А. Жуковскаго.—4. Избранныя стихотворенія о Гоголѣ и Жуковскомъ.

Школьное чтеніе: Басни и стихотворенія для чтенія въ лицахъ. Избранныя стихотворенія Н. А. Некрасова для дѣтей. Стихотворенія.

— Школьная елка.

— Школьный вечеръ. Стихотвореніе для чтенія въ лицахъ.

Отд. VII.—Разнаго содержанія. О простой и здоровой пищѣ.—Очерки доктора Г. Т. 1. Рожь. Съ 2 рис. 2. Рожь, негодная въ пищу. Съ 4 рис. 3. Ржаная мука. Съ 4 рис. 4. Ржаной хлѣбъ. Съ 3 рис. 5. Пища изъ яровыхъ хлѣбовъ. Съ 4 рис. 6. Мясо. Съ 3 рис. 7. Приготовленіе мяса въ пищу. Съ 3 рис. 8. Молоко. Съ 4 рис. 9. Яйца. Съ 1 рис. 10. Картофель

и капуста. Съ 3 рпс. 11. Овоци, плоды и грибы. Съ 1 рпс. 12. Вода. Съ 6 рпс. 13. Чай. Съ 2 рпс. 14. Квась. 15. Посуда.

VII. Школьное пѣніе.

- № 1. «Вышшую небесъ» и «Не имамы». Ц. 10 коп.
 № 2. Канты на Рождество Христово, Богоявление, Срѣтеніе и Пасхальный гимнъ. Ц. 10 коп.
 № 3. «Иже херувимы» и «Милость мира» іеромонаха Виктора. Ц. 10 коп.
 № 4. «Херувимская пѣснь» болгарскаго распѣва. «Милость мира» Теофановское. Ц. 10 коп.
 № 5. «Покаянія отверзи ми двери» и «О всепѣтая Мати». Ц. 10 коп.
 № 6. «Въ молитвахъ не усыпающую Богородицу» и «Совѣтъ превѣчный». Ц. 10 коп.
 № 7. «Господи, спаси благочестивыя», «Святый Боже» и «Молитву пролюю». Ц. 10 к.
 № 8. «Пѣснь о блаженной кончинѣ св. Кирилла». Ц. 5 коп.
 № 9. «Хвалите имя Господне». Ц. 10 коп.
 № 10. «О всепѣтая Мати». Ц. 10 коп.
 № 11. «Взбранной Воеводѣ». Ц. 10 коп.
 № 12. «Херувимская» Старосимоновская. Ц. 10 коп.
 № 13. «Покаянія отверзи ми двери». Ц. 10 коп.
 № 14. Гимнъ въ память святыхъ Кирилла и Меѳодія. Муз. А. Архангельскаго. Ц. 5 коп.
 № 15. Избранныя пѣснопѣнія св. Четырдесятницы. Ц. 10 коп.
 № 16. «Господи, воззвахъ» 8-ми гласовъ. Для смѣшаннаго 4 голос. хора. Ц. 20 коп.
 № 17. «Да исправится молитва моя». (Тріо съ хоромъ). Муз. М. Гольтисона. Ц. 10 коп.
 № 18. «Хвалите имя Господне». Муз. М. Гольтисона. Ц. 10 коп.

ПАРТИТУРЫ ДЛЯ СМѢШАННАГО ХОРА.

VIII. Нотныя приложенія (для дѣтскаго класснаго пѣнія) 1902 г.

1) Розы расцвѣтають.—2) Колокольчики мои.—3) Сѣнокосъ.—4) Полосынька.—5) Ласточки пропали.—6) Перелетная птичка.—7) Колыбельная пѣсня.—8) Зимній вечеръ въ деревнѣ.

Дѣтскія хоровыя пьесы: 1) «Повсюду благоговѣсть гудить». 2) «Христость воскресъ! Христость воскресъ!» 3) «Пахнетъ сѣномъ». 4) «Какъ мой садикъ свѣжъ и зеленъ». 5) «Дѣти, въ школу собирайтесь». 6) «Ласточки». 7) «Въ сельской церкви». 8) «Какъ Петръ, я въ морѣ утопаю». 9) «Осень». 10) «Зима».—Музыка М. Гольтисона.

IX. Школьные листки:

№ 1. Святые равноапостольные Кириллъ и Меѳодій, просвѣтителі славянъ. (Краткое житіе для раздачи школьникамъ). Ц. 1 коп., на 10 к.—12 л., на 1 руб. 144 л.

№ 2. Хвалебныя пѣсни св. Кирилла и Меѳодію. (Стпхотвореніе). Ц. та же, что № 1, 1 коп.

X. Отдѣльныя изданія, извлеченія, оттиски:

- Мысли о воспитаніи и ученіи. Спб. 1901 г. Ц. 5 к.
- Школьная библіотека. Спб. 1898 г. Ц. 3 к.
- Здоровье школьника. Ц. 5 к.
- Невскій П. Планъ занятій въ одноклассной школѣ.
- С. А. Рачинскій. Геометрическія забавы. Спб. 1901 г. Ц. 20 к.
- П. и А. Мироносицкіе. Дневникъ учителя церковно-приход. школы. Спб. 1900 г. Ц. 40 к.

- А. Трошинъ. Психологическія основы процесса чтенія. Ц. 35 к.
От. Нейхаусъ. Тайны быстрыхъ вычисленій. Ц. 25 к.
И. Самойловичъ. Устройство начальныхъ школъ для дѣвочекъ. Ц. 30 к.
Свящ. А. Невскій. Планъ занятій въ одноклассной школѣ съ тремя отдѣленіями.
Ф. Мартэль. Приемы быстрого счета. Переводъ П. П. Мироносицкаго.
Н. Тичеръ. Единство школы.
Ковальскій Я. П. Бесѣды изъ области міровѣдѣнія. Ч. I. Ц. 80 к.
(печат. въ Н. О.).
Дрентельнъ Н. Начальная физика. (Печаталась статьями въ Н. О.).
Ц. 80 к.
1. П. П. Мироносицкіи. Записки по теоріи музыки. Спб. 1904 г.,
ц. 80 коп., съ пересылкою 90 к.
2. До-ми-соль. Нотная пѣвческая грамота для школъ и самообуче-
нія. (Метода подвижного ДО). Ц. 50 коп., съ пересылкою 60 коп.
3. Ноты-буквы. Пѣвческая грамота (по англійской буквенной методѣ).
Книжка 1-ая—для учениковъ. Ц. 30 коп., съ пересылкою (заказн. банде-
роль) 40 коп.
4. Ноты-буквы. Пѣвческая грамота. Книжка 2-я—для учителей и
самообученія (съ методическими указаніями). Ц. 50 коп., съ пересылкою
65 коп.
5. Ноты-буквы. Изложеніе буквеннаго метода пѣвческой нотаци
(для знающихъ нотно-линейную нотацию). Ц. 25 коп., съ пересылкою
30 коп.
6. Краткій музыкально-пѣвческій словарь. Изд. третье. (Совер-
шенно переработанное и дополненное). Ц. 5 коп., съ пересылкою (прост.
бандероль) 7 коп.
7. Нотная азбука для учениковъ. (Метода постоянного ДО).
Ц. 10 коп., съ пересылкою 12 коп.
XI. Альбомъ рисунковъ, чертежей, картъ и прочихъ иллюстрацій
изъ «Народн. Образованія».
XII. Нѣкоторые матеріалы, относящіеся къ памяти незабвенныхъ
покровителей и сотрудниковъ журнала «Народное Образованіе» — С. А.
Рачинскаго († 2 мая 1902 г.) и К. П. Побѣдоносцева.

ВЛАДИМІРСКАЯ ЕПАРХІЯ.

№ 527. Владимірскій Епархіальный Училищный Совѣтъ.

Историческій очеркъ церковныхъ школъ Владимірской епархіи за
время съ 1884—1908 г. и статистическая таблица. Указатель статей по
церковно-школьному дѣлу во Владимірскихъ Епархіальныхъ Вѣдомостяхъ
съ 1884—1908 г. (2 экз.) и лѣтописи и историческіе очерки церковныхъ
школъ Владимірской епархіи.

ВОЛОГОДСКАЯ ЕПАРХІЯ.

№ 1494. Пресвященный Никонъ, Епископъ Вологодскій и
Тотемскій.

Журналъ «Божія Нива» за семь лѣтъ, въ переплетѣ, 7 томовъ. «Зер-
нышки Божіей Нивы» за шесть лѣтъ, въ переплетѣ, 6 томовъ. 500 экз.
«Троицкія книжечкы», 7 томовъ журн. «Божія Нива» въ бумагѣи 7 то-
мовъ того же журн. въ коленкорѣ, 72 экз. «Зернышки Божіей Нивы», 6 то-
мовъ «Зернышекъ» съ золотымъ тисненіемъ, 4 экз. журнала «Народная
Бесѣда», 89 экз. образковъ на бумагѣи въ два вершка. 87 экз. образковъ

въ 2¹/₂ вершка, 29 экз. образковъ въ 3 вершка и 31 экз. образковъ въ 4 вершка.

ВОРОНЕЖСКАЯ ЕПАРХІЯ.

№ 96. Воронежскій Епархіальный Наблюдатель церковныхъ школъ П. В. Никольскій.

П. Никольскій. Церковно-приходскія школы Воронежской епархіи съ 1884 г. 2 очерка. 2 картограммы церковно-приходскихъ школъ Воронежской епархіи за 1908 годъ. Состав. Никольскій. Диаграммы: число школъ и учащихся (2), школьныя помѣщенія (2), учащіе (2), содержаніе школъ (2), результаты школьнаго дѣла за истекшее 25 лѣтіе. Составилъ Никольскій.

ЗАБАЙКАЛЬСКАЯ ЕПАРХІЯ.

№ 1737. Забайкальскій Епархіальный Наблюдатель церковныхъ школъ прот. А. Поповъ.

Печатныя вырѣзки: разныя статьи по церковно-школьному дѣлу. Сост. С. А. Стуковъ. Печатныя вырѣзки: Историческій очеркъ церк.-школьнаго дѣла въ Забайкальѣ, Сост. Епарх. Набл. прот. Ан. Поповъ.

ИРКУТСКАЯ ЕПАРХІЯ.

№ 1849. Иркутскій Епархіальный Наблюдатель церковныхъ школъ, свящ. С. А. Алякринскій.

Указатель статей по церковно-школьному отдѣлу, напечатанныхъ въ Иркутскихъ Епарх. Вѣдомостяхъ за 1884—1903 г.г.

КАЗАНСКАЯ ЕПАРХІЯ.

№ 1660. Казанскій Епархіальный Училищный Совѣтъ.

«Сборникъ историч. описаній церковныхъ школъ Казанской епархіи».

КАЛУЖСКАЯ ЕПАРХІЯ.

№ 1109. Калужскій Епархіальный Наблюдатель церковныхъ школъ.

Указатель статей о церковно-приходскихъ школахъ, помѣщенныхъ въ мѣстныхъ Епарх. Вѣдомостяхъ за 25 лѣтъ.

№ 1908. Медынское уѣздное отдѣленіе.

Историческій очеркъ церковно-прих. школъ и школъ грамоты Медынскаго уѣзда за 25-ти лѣтній періодъ.

КІЕВСКАЯ ЕПАРХІЯ.

№ 1778. Кіевскій Епархіальный Училищный Совѣтъ.

Западно-русская начальн. школа—3 книги. Списокъ статей по церковно-школьнымъ вопросамъ.

№ 1157. Образцовая школа при 2-мъ Кіев. жен. училищѣ духов. вѣдомства въ г. Кіевѣ.

Приложенія къ «Очеркамъ по исторіи русской педагогіи (З.-Русск. нач. школа 1909 г.)—руководителя школы Родникова.

КОСТРОМСКАЯ ЕПАРХІЯ.

№ 1112. Хрѣновская церковно-учительская школа.

Печатный трудъ преподавателя К. Дьяконова по исторіи церк. школъ:
«Духовныя школы въ царствованіе Императора Николая I-го».

МИНСКАЯ ЕПАРХІЯ.

№ 45. Минскій Епархіальный Училищный Совѣтъ.

Сборникъ руководственныхъ циркуляровъ Минск. Епарх. Училищ. Совѣта уѣзднымъ отдѣленіямъ и завѣдующимъ школами за 1898—1909 г. Указатель статей по церковно-школьному дѣлу, помѣщенныхъ въ Минскихъ Епарх. Вѣд. въ 1884—1908 г.г.

НИЖЕГОРОДСКАЯ ЕПАРХІЯ.

№ 2057. Нижегородскій Епархіальный Училищный Совѣтъ.

Церковныя школы Нижегородской епархіи (1884—1895 г.г.), списокъ статей по церковно-школьному дѣлу въ Нижегородской Епархіи, сборникъ статей изъ Нижегородскихъ Епарх. Вѣдомостей съ 1886 по 1899 г. и осмоласіе, записанное для смѣшанныхъ школьныхъ хоровъ.

№ 102. Нижегородскій уѣздный наблюдатель церковныхъ школъ.

Сборникъ историческихъ записокъ нѣкоторыхъ церк.-прих. школъ Нижегородской губ. и уѣзда.

НОВГОРОДСКАЯ ЕПАРХІЯ.

№ 1409. Новгородскій Епархіальный Училищный Совѣтъ.

Сборникъ правилъ о школахъ церковно-приходскихъ и грамоты, сост. членомъ дѣлопроизводителемъ Совѣта П. Н. Спасскимъ, изд. 1892 г. Краткая историческая записка о церковныхъ школахъ Новгородской епархіи по случаю 25 лѣтія ихъ, состав. Новгород. Епарх. Наблюдат. д. с. с. П. Н. Спасскимъ. Указатель статей о церковныхъ школахъ, помѣщенныхъ въ Новгородскихъ Епарх. Вѣдомостяхъ, составл. членомъ Новгород. Епарх. Учпл. Совѣта Д. П. Андреевымъ.

ОЛОНЕЦКАЯ ЕПАРХІЯ.

№ 1297. Олонецкій Епархіальный Училищный Совѣтъ.

Печатныя свѣдѣнія и описанія различныхъ событій церк.-шк. жизни. Свѣдѣнія о результатахъ годичныхъ испыт. въ церк. школ., составл. Епарх. Набл. въ 1896 г., 7, 8 и 9 г. Историческ. записка о церковн. школахъ епархіи.

ОРЕНБУРГСКАЯ ЕПАРХІЯ.

№ 1002. Предсѣдатель Верхнеуральскаго уѣзднаго отдѣленія.

Церковныя школы Верхнеуральскаго уѣзда, Оренбургской епархіи, съ 1885 по 1901 г.

ОРЛОВСКАЯ ЕПАРХІЯ.

№ 440. Орловскій Епархіальный Наблюдатель церковныхъ школь А. И. Георгіевскій.

1) Указатель статей по церк.-школьному дѣлу въ Орловскихъ Епарх. Вѣдомостяхъ за 1884—1908 г.г. и 2) Сборникъ руководственныхъ указаній для учителей нач. школь, свящ. Вл. Фіалкина.

САРАТОВСКАЯ ЕПАРХІЯ.

№ 1500. Камышинское уѣздное отдѣленіе.

Историческій очеркъ церковныхъ школь, подвѣдомственныхъ Камышинскому отдѣленію Саратовскаго Епархіальнаго Училищнаго Совѣта.

СМОЛЕНСКАЯ ЕПАРХІЯ.

Рославльскій уѣздъ.

№ 2043. Рославльскій уѣздный наблюдатель церковныхъ школь.

Историческій очеркъ церковныхъ школь Рославльскаго у., Смоленской епархіи, съ 1884 до 1909 г.

Юхновскій уѣздъ.

№ 2047. Юхновское уѣздное отдѣленіе.

Историческая записка церковно-школьнаго дѣла въ Юхновскомъ уѣздѣ, Смоленской епархіи, за 25 лѣтъ.

СИМБИРСКАЯ ЕПАРХІЯ.

№ 1032. Симбирскій Епархіальный Училищный Совѣтъ.

Историческій очеркъ церковныхъ школь Симбирской епархіи, сост. прот. Д. Троицкимъ.

ТАВРИЧЕСКАЯ ЕПАРХІЯ.

№ 996. Таврическій Епархіальный Наблюдатель церковныхъ школь.

Указатель статей по церковно-школьному дѣлу, помѣщенныхъ въ «Таврическихъ Епархіальныхъ Вѣдомостяхъ» и «Таврическомъ церковно-общественномъ Вѣстникѣ» съ 1869—1908 г.

ТОВОЛЬСКАЯ ЕПАРХІЯ.

№ 1570. Тобольскій Епархіальный Училищный Совѣтъ.

«Школьный листокъ», издаваемый при Тобольскихъ Епарх. Вѣд., съ 1901 г. по 1908 г., брошюра «О мѣрахъ къ устраненію недостатковъ въ постановкѣ учебно-воспитательнаго дѣла въ школахъ епархіи», «Историческая записка о церковныхъ школахъ епархіи за первое десятилѣтіе», сост. членъ Епарх. Уч. Совѣта Н. Головинъ.

ТУЛЬСКАЯ ЕПАРХІЯ.

№ 423. Тульскій Епархіальный Училищный Совѣтъ.

Указатель статей, помѣщенныхъ въ Тульскихъ Епарх. Вѣд. за 1884—1909 г., второе десятилѣтіе церковныхъ школъ Тульской епархіи (брошюра).

ХАРЬКОВСКАЯ ЕПАРХІЯ.

№ 1597. Харьковскій Епархіальный Наблюдатель церковныхъ школъ В. Θ. Давыденко.

Указатель статей школьно-педагогическаго характера, помѣщенныхъ въ мѣстномъ журналѣ «Вѣра и Разумъ».

№ 362. Изюмское уѣздное отдѣленіе.

Очеркъ дѣятельности духовенства на пользу народнаго образованія за послѣднія 50 лѣтъ въ Изюмскомъ уѣздѣ.

УФИМСКАЯ ЕПАРХІЯ.

№ 1743. Уфимскій Епархіальный Училищный Совѣтъ.

Краткій историческій очеркъ существованія церковныхъ школъ Уфимской епархіи съ 1884 г. по 1905 годъ и 5 циркуляровъ Уфимскаго Епархіальнаго Училищнаго Совѣта.

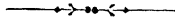

ОТДѢЛЪ ШЕСТОЙ.

Организація статистики церковныхъ школъ.

№ 2078. Статистическій Отдѣлъ при Синодальномъ Училищномъ Совѣтѣ.

I. Программа годового отчета и формы статистическихъ таблицъ, утвержденныя Святѣйшимъ Синодомъ въ 1889 г.

II. Программа отчета епархіальныхъ наблюдателей и формы статистической отчетности, утвержденныя Святѣйшимъ Синодомъ 16—25 января 1898 года.

(Школьный листокъ, перечень школъ, вѣдомость Уѣзднаго Отдѣленія и Епархіальнаго Училищнаго Совѣта).

III. Программа годового отчета о церковныхъ школахъ и формы статистической отчетности, утвержденныя Святѣйшимъ Синодомъ 18—27 сентября 1902 г. за № 4216: программа отчета Епархіальнаго Наблюдателя; школьный листокъ; перечень школъ; вѣдомость Уѣзднаго Отдѣленія и Епархіальнаго Училищнаго Совѣта; формы общихъ сводныхъ вѣдомостей.

IV. Формы статистической отчетности 1907 года.

V. Формы статистической отчетности 1908 года.

VI. Планъ разработки свѣдѣній о возрастномъ составѣ, семейномъ в матеріальномъ положеніи учащихся въ начальныхъ церковныхъ школахъ за 1902 годъ.

(Формуляръ и сводныя таблицы).

VII. Планъ дополнительной разработки статистическихъ свѣдѣній въ школьныхъ листкахъ начальныхъ церковныхъ школъ за 1907 годъ.

VIII. Статистическая отчетность о церковн. школахъ за 1907 гр. годъ по всѣмъ епархіямъ Россійской Имперіи.

IX. Отчеты епархіальныхъ наблюдателей о состояніи церковныхъ школъ за 1907—8 уч. годъ.

X. Карты 34 земскихъ губерній и Донской области, а также епархій, заключающихъ въ себѣ остальную террикторію Россійской Имперіи, съ нанесеніемъ на этихъ картахъ свѣдѣній о числѣ школъ духовнаго вѣдомства

и Министерства Народнаго Просвѣщенія (безъ епархій Рижской и Финляндской).

XI. Диаграммы, изображающія положеніе церковныхъ школъ въ различные годы *).

1905—1907 г.

1—2) Церковныя школы Россійской Имперіи съ 1884 по 1907 годъ: число школъ и число учащихся за каждый годъ отдѣльно.

3) Средства содержанія церковныхъ школъ съ 1884 по 1906 годъ (за каждый годъ отдѣльно).

4) Общая сумма денежныхъ средствъ (казенныхъ и мѣстныхъ), поступившихъ на содержаніе церковныхъ школъ въ 1884—1907 годахъ.

5) Общая сумма мѣстныхъ средствъ, поступившихъ на содержаніе церковныхъ школъ въ 1884—1907 г. (По отдѣльнымъ источникамъ).

6) Мѣстные средства содержанія церковныхъ школъ Россійской Имперіи въ 1907 году.

7) Казенныя средства содержанія церковныхъ школъ по утвержденной смѣтѣ духовнаго вѣдомства въ 1907 году.

8—9) Второклассныя учительскія школы за 1896—1907 г. (общее число школъ за каждый годъ); число женскихъ школъ съ 1902 по 1907 годъ (за каждый годъ отдѣльно).

10—11) Число окончившихъ курсъ второклассной школы (мужского и женскаго пола) за время съ 1896 по 1907 годъ за каждый годъ отдѣльно (по Имперіи).

12) Число окончившихъ курсъ второклассной школы за 1906—1907 г. по отдѣльнымъ епархіямъ.

13—14) Дальнѣйшая судьба окончившихъ въ 1901—1907 годахъ курсъ второклассной школы (мужского и женскаго пола).

15) Окончившіе курсъ церковно-учительскихъ школъ за 1902—1907 годы.

16) Эксплоатація земельныхъ участковъ при второклассныхъ школахъ за 1906 годъ.

17—18) Начальныя церковныя школы для дѣтей къ 1908 году: число школъ и число учащихся въ нихъ по Имперіи по отдѣльнымъ типамъ.

19) Учащіяся въ начальныхъ церковныхъ школахъ къ 1908 году по отдѣльнымъ епархіямъ: число учащихся мальчиковъ и дѣвочекъ отдѣльно по каждой епархіи.

20) Начальныя церковныя школы къ 1908 году по времени ихъ открытія (число школъ, открытыхъ до 1884 года и за каждый послѣдующій годъ до 1908 г.).

21—23) Оклады вознагражденія учащихся въ школахъ двухклассныхъ, одноклассныхъ и грамоты по Имперіи за 1906 годъ.

24—26) Образовательный цензъ свѣтскихъ учащихся за 1906 годъ по школамъ двухкласснымъ, однокласснымъ и школамъ грамоты.

27—29) Оклады вознагражденія и образовательный цензъ свѣтскихъ учащихся въ 1907 году по отдѣльнымъ епархіямъ въ школахъ двухклассныхъ, одноклассныхъ и школахъ грамоты.

30—32) Продолжительность службы учителей и учительницъ въ 1906 году въ школахъ двухклассныхъ, одноклассныхъ и школахъ грамоты.

33—34) Начальныя церковныя школы по народности учащихся въ 1907 году; процентъ школъ русскихъ, русско-инородческихъ, инородческихъ одноплеменныхъ и инородческихъ разноплеменныхъ; число начальныхъ церковныхъ школъ отдѣльныхъ народностей.

*) Всѣ диаграммы (1—160), а равно и картограммы составлены подъ руководствомъ П. Н. Луппова.

35—38) Движеніе начальнаго образованія въ селеніяхъ Европейской Россіи за 25 лѣтъ (1880—1905 г.): число школъ; число учащихся, отношеніе числа школъ къ пространству, отношеніе числа учащихся къ числу жителей въ 1880 и 1905 г.г.

39) Движеніе начальнаго образованія въ селеніяхъ Европейской Россіи за 25 л. по отдѣльнымъ губерніямъ: число учащихся на 1.000 жителей въ 1880 и 1905 г.г.

40) Начальное образованіе по всей Имперіи въ 1905 г.; отношеніе числа учащихся къ числу жителей среди мужского и женскаго населенія въ городахъ и уѣздахъ.

41) То же по отдѣльнымъ губерніямъ.

1903 г.

42—43) Начальныя школы Россійской Имперіи въ 1903 году: а) число школъ, б) число учащихся духовнаго и другихъ вѣдомствъ.

44—45) Начальное образованіе въ Россійской Имперіи въ 1903 году: число школъ духовнаго вѣдомства и Министерства Народнаго Просвѣщенія къ 1904 году; число учащихся въ тѣхъ другихъ школахъ.

46—48) Начальное образованіе среди дѣтей школьнаго возраста (8—11 лѣтъ) въ Россійской Имперіи къ 1904 году: % учащихся и неучащихся среди дѣтей обоого пола, а также среди мальчиковъ и дѣвочекъ отдѣльно.

49) Начальное образованіе среди дѣтей школьн. возраста (8—11 лѣтъ) по губерніямъ и областямъ: I. % дѣтей школьнаго возраста учащихся и неучащихся; II. Число начальныхъ школъ а) церковныхъ и б) другихъ вѣдомствъ. III. Число школъ (въ 50 ч.), которое должно бы существовать по исчисленію М. Н. П. для осуществленія общедоступнаго обученія въ 1906 году.

50—51) Казенныя суммы, необходимыя для введенія всеобщаго обученія въ Россіи по проекту Министерства Народнаго просвѣщенія составленному въ 1906 г.: а) по городамъ и селеніямъ; б) по отдѣльнымъ территориямъ Россіи.

52—54) Среднее число учащихся въ 1903 г. на 1 двухклассную, одноклассную и школу грамоты (по епархіямъ).

55—57) Средняя стоимость въ 1903 г. двухклассной, одноклассной и школы грамоты (по епархіямъ).

58—60) Средняя стоимость въ 1903 г. одного учащагося въ двухклассной, одноклассной и школѣ грамоты (по епархіямъ).

1902 г.

61) Положеніе начальнаго образованія въ Россійской Имперіи къ 1903 году: (число учащихся на 1000 жителей обоого пола по отдѣльнымъ губерніямъ).

62) Стоимость одного учащагося въ начальныхъ школахъ Россійской Имперіи въ 1903 году по духовному вѣдомству и Министерству Народнаго Просвѣщенія.

63—64) Возрастный составъ учителей (свѣтскихъ) и учительницъ на чальныхъ церковныхъ школъ Европейской Россіи и Кавказа къ 1903 году— а) учителей, б) учительницъ.

65—66) Семейное положеніе учителей и учительницъ начальныхъ церковныхъ школъ Европейской Россіи и Кавказа къ 1903 г.— а) учителей, б) учительницъ.

67—68) Дѣти учителей и учительницъ церковныхъ школъ къ 1903 г. а) дѣвочки, б) мальчики.

1901 г.

69—70) Число церковныхъ школъ и учащихся въ нихъ въ 1901 г.

71) Число учащихся въ церковныхъ школахъ Европейской Россіи въ отношеніи къ населенію въ 1901 г. въ сравненіи съ 1897 годомъ.

72) Средства содержанія церковныхъ школъ.

73) Мѣстные средства содержанія.

74) Расходы на церковно-школьное дѣло.

75) Школьные расходы по типамъ школъ.

76) Стоимость церковной школы различныхъ типовъ.

77) Число школьныхъ садовъ, огородовъ, пасѣкъ.

1899 г.

78) Среднее число учащихся на 1 школу—двухклассную, одноклассную и грамоты.

79—84) Процентное отношеніе числа школъ мужскихъ, женскихъ и смѣшанныхъ. $\%$ отношеніе числа учащихся—мальчиковъ и дѣвочекъ—въ школахъ двухклассныхъ, одноклассныхъ и грамоты къ общему числу учащихся въ этихъ школахъ.

85—87) Выбывшіе до окончанія курса въ школахъ двухклассныхъ, одноклассныхъ и грамоты.

88—93) Образовательный цензъ учителей (свѣтскихъ) и учительницъ въ школахъ двухклассныхъ, одноклассныхъ и грамоты.

94—99) Продолжительность службы и вознагражденіе свѣтскихъ учителей и учительницъ въ школахъ двухклассныхъ, одноклассныхъ и грамоты.

1898 г.

100—101) $\%$ отношеніе церковныхъ школъ къ общему числу начальныхъ школъ всѣхъ вѣдомствъ вообще по Имперіи и по отдѣльнымъ епархіямъ.

102—107) Число церковныхъ школъ Россійской Имперіи по отдѣльнымъ разрядамъ. Число учащихся. Составъ учащихся. Школьные помѣщенія. Школы съ квартирою для учащихся. Школьные помѣщенія, признаваемые удобными.

107—113) $\%$ отношеніе числа учащихся, живущихъ въ общежитіи, къ общему числу учащихся по отдѣльнымъ разрядамъ школъ.

114) Число церковныхъ школъ Россійской Имперіи по отдѣльнымъ епархіямъ къ 1899 году.

115) Число учащихся въ церковныхъ школахъ мальчиковъ и дѣвочекъ (по отдѣльнымъ епархіямъ).

116—122) Церковныя школы въ городахъ Европейской Россіи: города, не имѣющіе церковныхъ школъ. Число городскихъ школъ по разрядамъ. Число учащихся въ городскихъ и сельскихъ школахъ. Число городскихъ школъ, имѣющихъ собственныя зданія. Школы съ квартирою для учащихся. Средства содержанія церковныхъ школъ (городскихъ). Составъ учащихся въ городскихъ школахъ (члены причта, свѣтскіе учителя и учительницы).

123) Движеніе числа церковныхъ школъ и учащихся въ нихъ въ 1898 году.

124—126) Средства содержанія церковныхъ школъ: Общіе источники средствъ (Государственное Казначейство, Губернскій Земскій сборъ, мѣстные источники). Распредѣленіе суммъ, отпущенныхъ въ 1898 году изъ Центрального Управленія и изъ Губернскаго земскаго сбора въ епархіи по предметамъ назначенія. Мѣстные средства содержанія церковныхъ школъ по источникамъ поступленія.

127—128) Средства содержанія церковныхъ школъ, поступившія въ епархіи въ 1898 году: средства казенныя и мѣстныя. Средняя цифра поступленій на одну школу.

129—130) Плата за учение въ церковныхъ школахъ въ среднемъ на одну школу. Пожертвованія монастырей на церковныя школы (въ среднемъ на одинъ монастырь).

131—134) Расходъ на церковно-школьное дѣло по предметамъ. % отношеніе школьныхъ расходовъ на отдѣльные предметы къ общей суммѣ расходовъ. Средняя стоимость церковныхъ школъ. Средняя стоимость учащагося въ церковныхъ школахъ (по типамъ школъ).

135) Средняя стоимость одной церковной школы (по епархіямъ).

136—137) Составъ законоучителей въ церковныхъ школахъ.

138—144). Составъ учащихся въ церковныхъ школахъ (по отдѣльнымъ типамъ школъ).

145—146) Составъ учительскаго персонала церковныхъ школъ. Средній окладъ жалованья, полученнаго учителями въ 1898 году (по епархіямъ.)

147—148) % платныхъ учителей изъ членовъ причта и средній окладъ полученнаго ими въ 1898 г. жалованья (по епархіямъ). % платныхъ законоучителей изъ членовъ причта и средній окладъ вознагражденія законоучителей (по епархіямъ).

149—150) Продолжительность службы учителей и учительницъ церковныхъ школъ по разрядамъ школы. Вознагражденіе свѣтскихъ учащихся.

151—152) Продолжительность службы свѣтскихъ учителей и учительницъ церковныхъ школъ по отдѣльнымъ епархіямъ. Средняя сумма вознагражденія.

153—155) Образовательный цензъ свѣтскаго учительскаго персонала церковныхъ школъ: учительницъ и учителей. % отношеніе числа свѣтскихъ учителей и учительницъ къ общему числу учащихся.

156—157) Образовательный цензъ свѣтскихъ учителей и учительницъ церковныхъ школъ по отдѣльнымъ епархіямъ.

158—159) Библіотеки при церковныхъ школахъ: для внѣкласснаго чтенія, учебныя и учительскія.

160) Инспекція церковныхъ школъ: среднее число школъ на одного уѣзднаго наблюдателя; средній годовой окладъ его жалованья, среднее разстояніе между школами (по епархіямъ).

XII Картограммы.

1) Обеспеченіе Европейской Россіи церковными школами въ 1906 г.: число учащихся въ начальныхъ церковныхъ школахъ на 1.000 жителей; мѣстонахожденіе церковно-учительскихъ и второклассныхъ школъ.

2) Средній годовой окладъ жалованья учащихся въ двухклассныхъ церковныхъ школахъ въ 1907 году по епархіямъ Европ. Россіи.

3) Средній годовой окладъ жалованья учащихся въ одноклассныхъ церковныхъ школахъ въ 1907 году.

4) Средній годовой окладъ жалованья учащихся въ церковныхъ школахъ грамоты въ 1907 году.

5) Двухклассныя церковныя школы къ 1905 году (мужскія и женскія).

6) Двухклассныя церковно-приходскія школы къ 1905 году (смѣшанныя).

7) Среднее разстояніе между церковными школами въ отдѣльныхъ епархіяхъ Европейской Россіи въ 1898 году.

8) Среднее разстояніе между церковными школами въ отдѣльныхъ епархіяхъ въ Сибири въ 1898 году.

9) Число учащихся въ церковныхъ школахъ на 1.000 населенія въ епархіяхъ Европейской Россіи въ 1898 году.

10) Число учащихся въ церковныхъ школахъ на 1.000 населенія въ епархіяхъ Сибири въ 1898 году.

11) Грамотность новобранцевъ въ 1905 г. по отдѣльнымъ губерніямъ.

XIII. Карта Благовѣщенской епархіи (съ обозначеніемъ на ней начальныхъ школъ — церковныхъ, министерскихъ и казачьихъ), составленная въ 1902 г. Епархіальнымъ наблюдателемъ С. Я. Фатуевымъ.

XIV. Карта Южноуссурійскаго края (съ нанесеніемъ на ней начальныхъ школъ — церковныхъ, министерскихъ и казачьихъ,) составленная С. Я. Фатуевымъ.

XV. Справочный указатель относительно состава епархій, не совпадающихъ съ губерніями и областями, составленный для руководства при изученіи церковно-школьнаго дѣла Россійской Имперіи Дѣлопроизводителемъ Статистич. Отдѣла П. Н. Лупповымъ.

АРХАНГЕЛЬСКАЯ ЕПАРХІЯ.

№ 1661. Архангельскій Епархіальный Наблюдатель церковныхъ школъ Н. Д. Козминъ.

Отчетъ о состояніи церковныхъ школъ Шенкурскаго уѣзда въ учебно-воспитательномъ отношеніи за 1907—1908 уч. годъ.

АСТРАХАНСКАЯ ЕПАРХІЯ.

№ 1028. Астраханскій Епархіальный Наблюдатель церковныхъ школъ А. Н. Лѣтницкій.

6 отчетовъ Астраханскаго Епарх. Наблюдателя о состояніи ц.-приходскихъ школъ и грамоты Астраханской епархіи съ 1901—1902 по 1906—1907 учебн. г. Отчетъ о состояніи церк.-приход. школъ и грамоты Астраханской епархіи за 1907—1908 учебн. годъ.

БЛАГОВѢЩЕНСКАЯ ЕПАРХІЯ.

№ 1833. Благовѣщенскій Епархіальный Наблюдатель церковныхъ школъ Г. П. Рогановичъ.

Карта церковныхъ школъ Благовѣщенской епарх. съ заполненіемъ статистическихъ данныхъ. Отчетъ о состояніи церковныхъ школъ, находящихся въ вѣдѣніи Нижне-Амурскаго отдѣленія Благовѣщ. Еп. Уч. Сов. за 1907—8 уч. г. П. Кудрявцева. Приложение: Статистическія свѣдѣнія къ отчету уѣздн. набл. о состояніи ц.-п. шк. Нижне-Амурскаго отд., свящ. П. Кудрявцева.

ВЛАДИВОСТОКСКАЯ ЕПАРХІЯ.

№ 1315. Владивостокскій Епархіальный Наблюдатель церковныхъ школъ С. Я. Фатуевъ.

Отчеты Епархіальнаго Наблюдателя за 1906—1907 годъ.

ВЛАДИКАВКАЗСКАЯ ЕПАРХІЯ.

№ 1095. Владикавказскій Епархіальный Училищный Совѣтъ.

Отчетъ о состояніи церковн. шк. за 1907—1908 учебн. г. Бланкъ со свѣдѣніями о школахъ Владик. епарх.

ВОЛОГОДСКАЯ ЕПАРХІЯ.

№ 1268. Совѣтъ Велико-Устюжскаго Стефано-Прокопьевскаго Братства въ г. В. Устюгѣ.

Отчетъ о состояніи церковныхъ школъ Никольскаго уѣзда за 1907—1908 уч. годъ.

ВОРОНЕЖСКАЯ ЕПАРХІЯ.

№ 2037. Воронежскій Епархіальный Училищный Совѣтъ.

Отчеты Епарх. Училищнаго Совѣта о состояніи ц. школъ Воронежской епархіи въ 7 переплетахъ и вѣдомости о тѣхъ же школахъ за 1903—1907 гг.

№ 372. Воронежское уѣздное отдѣленіе.

Покровская, въ г. Воронежѣ, одноклассная школа. Диаграмма.

Покрово-Дѣвиченская женская, въ г. Воронежѣ, школа. Диаграмма.

№ 1831. Коротоякскій уѣздный наблюдатель церковныхъ школъ.

Карта Коротоякскаго уѣзда, къ проекту всеобщаго обученія.

ГРУЗИНСКАЯ ЕПАРХІЯ.

№ 1165. Грузинскій Епархіальный Наблюдатель церковныхъ школъ А. И. Одоевъ.

Диаграмма вѣроисповѣднаго состава учащихся Грузинск. еп. Диаграмма племенного состава учащихся Грузинск. еп.

ЕКАТЕРИНОСЛАВСКАЯ ЕПАРХІЯ.

№ 1207. Екатеринославскій Епархіальный Наблюдатель церковныхъ школъ.

Отчетъ наблюдателя церковныхъ школъ Павлоградскаго уѣз., Екатериносл. епархіи, за 1906—7 уч. годъ.

ЕНИСЕЙСКАЯ ЕПАРХІЯ.

№ 1937. Бывшій Енисейскій Епархіальный Наблюдатель церковныхъ школъ прот. І. Корелинъ.

Отчетъ Забайкальскаго Епархіальнаго Наблюдателя о церк.-прих. школахъ за 1895—6 уч. годъ; отчетъ того же Наблюдателя за 1899—1906 уч. годъ; церковныя школы Забайкальской епархіи къ 1 июня 1899 г.

ЗАБАЙКАЛЬСКАЯ ЕПАРХІЯ.

№ 1737. Забайкальскій Епархіальный Наблюдатель церковныхъ школъ прот. Ан. Поповъ.

Печатный годовой отчетъ о состояніи церковныхъ школъ Забайкальской епархіи за 1902—3 уч. годъ.

КАЗАНСКАЯ ЕПАРХІЯ.

№ 1660. Казанскій Епархіальный Училищный Совѣтъ.

Бланки свѣдѣній о школахъ, доставляемыхъ Епархіальному Наблюдателю.

КІЕВСКАЯ ЕПАРХІЯ.

№ 1778. Кіевскій Епархіальный Училищный Совѣтъ.

Программа и инструкция для составленія годичныхъ отчетовъ.

КОСТРОМСКАЯ ЕПАРХІЯ.

№ 41. Костромской Епархіальный Наблюдатель церковныхъ школъ А. Е. Юницкій.

Форма вѣдомости, по которой доставляются уѣздн. наблюдателями полугодичныя свѣдѣнія Епархіальному Наблюдателю.

МИНСКАЯ ЕПАРХІЯ.

№ 45. Минскій Епархіальный Училищный Совѣтъ.

Отчетъ о состояніи церковныхъ школъ Минской епархіи за 1907—1908 уч. годъ.

№ 1026. Минское уѣздное отдѣленіе.

Отчетъ Новогрудскаго уѣзднаго наблюдателя за 1906—7 уч. годъ.

НОВГОРОДСКАЯ ЕПАРХІЯ.

№ 166. Старорусское уѣздное отдѣленіе.

Бланковый листъ для записи свѣдѣній по каждой школѣ въ отдѣльности и объяснительное отношеніе къ бланковому листу.

ОЛОНЕЦКАЯ ЕПАРХІЯ.

№ 1297. Олонецкій Епархіальный Училищный Совѣтъ.

Диаграмма роста собственныхъ школьных помѣщеній епархіи за 25 лѣтъ, диаграмма роста церковныхъ школъ за 25 лѣтъ, диаграмма роста учащихся церковн. школъ за 25 лѣтъ, диаграмма роста средствъ на содержаніе школъ (казенныхъ, земскихъ и прочихъ) за 25 лѣтъ, диаграмма роста библиотекъ при церковныхъ школахъ за 25 лѣтъ, диаграмма роста народныхъ чтеній при церковн. школахъ за 25 лѣтъ существованія оныхъ. Дополнительный планъ введенія всеобщаго обученія въ Олонецкой губ., составленный наблюдателемъ въ 1898 г.

ОМСКАЯ ЕПАРХІЯ.

№ 1776. Омскій Епархіальный Училищный Совѣтъ.

Карта Омской епархіи.

№ 1663. Омскій Епархіальный Наблюдатель церковныхъ школъ свящ. Д. Садовскій.

Два отчета Омскаго Епархіальнаго Наблюдателя о состояніи церковно-приходскихъ школъ Омской епархіи въ 1902—3 и 1905—6 уч. г.г.

ОРЕНБУРГСКАЯ ЕПАРХІЯ.

№ 586. Оренбургскій Епархіальный Наблюдатель церковныхъ школъ прот. Мануиль Нѣмецкѣй.

Папка съ отчетами Епарх. Наблюдателя и прочими документами административнаго характера.

ОРЛОВСКАЯ ЕПАРХІЯ.

№ 380. Орловскій Епархіальный Училищный Совѣтъ.

Списокъ церковно-приходскихъ школъ и школъ грамоты Орловской епархіи.

№ 440. Орловскій Епархіальный Наблюдатель церковныхъ школъ А. И. Георгіевскій.

Школьная карта Орловской епархіи за 1903 г., составленная діакономъ Рождественскимъ.

№ 1769. Карачевское уѣздное отдѣленіе.

Карта церковныхъ школъ уѣзда.

ПОЛТАВСКАЯ ЕПАРХІЯ.

№ 995. Полтавскій Епархіальный Училищный Совѣтъ.

Отчетъ о состояніи церковныхъ школъ Кременчугскаго уѣзда за 1905—6 уч. г.

САМАРСКАЯ ЕПАРХІЯ.

№ 459. Протоіерей Александръ Холмогоровъ, завѣд. Обшаровской ц.-учит. школой.

Отчеты Уфимскаго Епархіальнаго Наблюдателя о состояніи церковныхъ школъ за 1899—1900 учеб. годъ.

С.-ПЕТЕРБУРГСКАЯ ЕПАРХІЯ.

№ 2060. П. Н. Луттовъ. Статьи по вопросамъ начального народнаго образованія.

О всеобщемъ обученіи въ Россіи (съ 8 діаграммами) Спб. 1907.

Обязательное обученіе въ иностранныхъ государствахъ. Спб. 1907.

Къ исторіи начальной школы въ Россіи въ XIX вѣкѣ. Спб. 1908.

Ремесленныя занятія при церковныхъ школахъ. Спб. 1904.

О статистикѣ церковныхъ школъ. (Докладъ на XI съѣздѣ естествоиспытателей и врачей въ подсекціи статистики). Спб. 1902.

Церковныя школы Россійской Имперіи въ 1895—96 уч. г.

Церковныя школы Россійской Имперіи въ 1897 г. (Статистическій очеркъ). Спб. 1899.

Начальное народное образованіе въ Россійской Имперіи въ 1903 году.

Вопросы народнаго образованія въ трудахъ мѣстныхъ комитетовъ о нуждахъ сельско-хозяйственной промышленности. Спб. 1906.

Современная церковная школа въ Россіи. Сообщеніе, сдѣланное въ торжественномъ собраніи по случаю годовщины учебнаго музея церковныхъ школъ 10-го февраля 1908 г. въ квартирѣ г. Оберъ-Прокурора Святѣйшаго Синода.

Къ вопросу объ изученіи грамотности населенія. Спб. 1909.

Общества взаимнаго вспомошествованія учащимъ и учившимъ въ начальныхъ народныхъ училищахъ. Историко-статистическій обзоръ. Спб. 1898.

Проектъ нормальнаго устава общества взаимнаго вспомошествованія учащимъ и учившимъ въ церковныхъш колахъ, съ предварительными замѣчаніями. Спб. 1899.

Полезно или вредно совмѣщеніе мужской и женской школы въ одномъ зданіи (изъ наблюденій сельскаго учителя). Спб. 1893.

Начальныя школы во Франціи (впечатлѣнія и замѣтки). Спб. 1904.

Діаграммы: а) грамотности брачующихся: 1) въ Усть-Чепецкомъ приходѣ Вятской епархіи съ 1839 по 1907 г.

2) въ Англіи и Валлисѣ съ 1843 по 1893 г.

3) во Франціи въ 1686—1690 г.г., 1781—1790 и 1816—1820 г.г.

4) въ Румыніи (1892), Италиі (1894), Ирландіи (1884), Голландіи (1877), Шотландіи (1883), Пруссіи (1884), Новой Зеландіи (1891) и Баденѣ (1884). (Къ статьѣ: «Къ вопросу объ изученіи грамотности населенія»).

б) Процентъ обучающихся въ начальныхъ школахъ къ общему числу населенія: въ Россіи, Швейцаріи, Англіи, Пруссіи, Шотландіи, Ирландіи, во всей Германіи, Саксоніи, Норвегіи, Австріи, Баваріи, Франціи, Швеціи и Италиі. Къ статьѣ: «Обязательное обученіе въ иностранныхъ государствахъ».

САРАТОВСКАЯ ЕПАРХІЯ.

№ 1795. Аряшенская двухклассная съ учительскимъ курсомъ женская церковно-пр. школа.

3 діаграммы, изображающія—1) количество учащихся въ школахъ за 10 лѣтъ—съ 1899 по 1908 г., 2) количество окончившихъ курсъ въ школахъ за 10 лѣтъ—съ 1899 г. по 1908 г., 3) средства содержанія школы за 10 лѣтъ—съ 1899 г. по 1908 г.

СИМБИРСКАЯ ЕПАРХІЯ.

№ 1032. Симбирскій Епархіальный Училищный Совѣтъ.

Историческія свѣдѣнія о церковн. школахъ за 1884—1895 г.г. Отчеты Епархіального Училищнаго Совѣта за 1884—1907 г.г. Историко-статистическая записка о церковн. школахъ съ 1884 г. по 1908 г. Отчеты Епархіального Наблюдателя за 1898—1907 г.г. Карта церковныхъ школъ Симбирской епархіи, вѣдомость о церковныхъ школахъ Симбирской епархіи и учащихся въ нихъ за 25 лѣтъ, сравнительная вѣдомость о положеніи земско-министерскихъ и церковныхъ школъ за 25 лѣтъ.

СТАВРОПОЛЬСКАЯ ЕПАРХІЯ.

№ 1130. Ставропольскій Епархіальный Наблюдатель церковныхъ школъ.

Отчетъ Епархіального Наблюдателя за 1906—1907 учебн. г.; свѣдѣнія о второклассныхъ школахъ Ставропольской епархіи; отчетъ о состояніи церковныхъ школъ района Екатеринодарскаго отдѣлен. Ставропольскаго Епарх. Училищн. Совѣта.

ТАВРИЧЕСКАЯ ЕПАРХІЯ.

№ 996. Таврическій Епархіальный Наблюдатель церковныхъ школъ.

Годовой отчетъ о состояніи церковныхъ школъ въ 1907—8 уч. году по Мелитопольскому уѣзду.

№ 1606. Мелитопольскій уѣздный наблюдатель церковныхъ школъ.

Статистическая справка о развитіи церк.-школьн. дѣла и ростѣ народнаго образованія въ уѣздѣ за время съ 1884 г. по 1909 г., съ диаграммой.

ТАМБОВСКАЯ ЕПАРХІЯ.

№ 1547. Тамбовскій Епархіальный Наблюдатель А. И. Левочскій.

Свѣдѣнія о зданіяхъ церковныхъ школъ по Шацкому, Липецкому и Моршанскому уѣздамъ.

№ 275. Спасскій уѣздный наблюдатель церковныхъ школъ. Списокъ церковно-приходскихъ школъ Спасскаго уѣзда къ 1-му января 1909 г.

ТОБОЛЬСКАЯ ЕПАРХІЯ.

№ 1570. Тобольскій Епархіальный Училищный Совѣтъ.

Диаграммы о числѣ церковныхъ школъ въ епархіи, о правоспособныхъ и неспособныхъ учащихся въ нихъ, о количествѣ учащихся въ церковныхъ школахъ, о собственныхъ школьныхъ зданіяхъ, о ростѣ содержанія церковныхъ школъ, о средней стоимости школы и средней стоимости ученика, о числѣ окончившихъ курсъ по годамъ, % окончившихъ курсъ въ церковныхъ школахъ и стоимость каждаго окончившаго курсъ.

ХАРЬКОВСКАЯ ЕПАРХІЯ.

№ 1597. Харьковскій Епархіальный Наблюдатель церковныхъ школъ В. Ѳ. Давыденко.

«Отчеты о состояніи церковныхъ школъ», соч. В. Давыденко.

№ 2005. Купянское уѣздное отдѣленіе.

Карта школьныхъ районовъ Купянскаго уѣзда.

ЯРОСЛАВСКАЯ ЕПАРХІЯ.

№ 811. Ярославскій Епархіальный Наблюдатель церковныхъ школъ И. П. Успенскій.

Отчеты о состояніи церк. школъ за 1907—1908 уч. годъ Мологскаго, Мышкинскаго и Ростовскаго уѣздовъ.

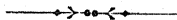

ОТДѢЛЪ СЕДЬМОЙ.

Администрація и инспекція.

№ 2013. Членъ Училищнаго Совѣта при Святѣйшемъ Синодѣ И. И. Мещерскій.

Сочиненія: а) «Народная школа и сельское хозяйство». Вып. I и II. б) «Какъ устраивать сады при народныхъ школахъ?» 7-е изданіе. в) «Азбука сельскаго хозяйства». 2 изданіе.

№ 2060. П. Н. Лутцовъ. Статьи по вопросамъ начальнаго народнаго образованія.

Христіанство у вотяковъ со времени первыхъ историческихъ извѣстій о нихъ до XIX вѣка. Съ LXII приложениями и картой. Изданіе 2-е. Вятка. 1901. Стр. 298 + 93. Ц. 2 р. 50 к. 1-е изданіе (Спб. 1899) книги удостоено Св. Синодомъ половиною Макарьевской преміи. Христіанство у вотяковъ въ XIX вѣкѣ: очерки и замѣтки. Очерки по исторіи распространенія и утвержденія вотяковъ въ христіанствѣ въ XIX вѣкѣ. Очеркъ 1 и 2. Вятка. 1904—1905. Ц. 35 к. Взглядъ Императора Николая I-го на мѣры къ утвержденію вотяковъ въ христіанствѣ. Вятка. 1906. Обзорніе Вятской епархіи епископомъ Ниломъ (Исаковичемъ) въ 1836 году. Вятка. 1908. Обзорніе Вятской епархіи епископомъ Ниломъ въ 1837 г. Вятка. 1909. О первыхъ вотскихъ переводахъ источниковъ христіанскаго просвѣщенія (Очеркъ изъ исторіи инородческихъ переводовъ). Казань. 1905. Село Биляръ, Елабужскаго уѣзда, Вятской епархіи. (Къ 75-лѣтію существованія села). Вятка. Вятская епархія сто лѣтъ тому назадъ (Статистическая справка). Вятка. 1908. Свящ. Николай Блиновъ. Языческой культъ вотяковъ. (Разборъ содержащихся въ книгѣ аргументовъ по вопросу о человѣческихъ жертвоприношеніяхъ у вотяковъ). 1898 Первые церковныя школы среди вотяковъ въ XIX вѣкѣ. 1905. Народное образованіе среди вотяковъ со времени первыхъ извѣстій о нихъ до 1840-хъ годовъ. Историческій обзоръ. Вятка. 1898. Приуральскій край. Сборникъ для народнаго чтенія (съ рисунками и картой). Спб. 1902. Стр. 256. Ц. 45 к. Практическое ознакомленіе съ церковнымъ мѣсяцесловомъ въ начальныхъ школахъ (Руководство для народныхъ учителей и учительницъ). Спб. 1908. Ц. 15 к. Святѣйшимъ Синодомъ допущено въ бібліотеки церковно-приходскихъ школъ; Ученымъ Комитетомъ Мин. Нар. Пр. допущено въ учительскія бібліотеки низшихъ учебныхъ заведеній.—Азбука церковно-славянскаго языка и первая послѣ азбуки книга для церковно-славянскаго чтенія въ начальныхъ школахъ. Изд. 3-е, иллюстрирован. Спб. 1908. Ц. 10 к. Училищнымъ Совѣтомъ при

Св. Синодъ допущена къ классному употребленію въ церковно-приходскихъ школахъ. Ученымъ Комитетомъ Мин. Нар. Просв. допущена къ классному употребленію въ начальныхъ народныхъ училищахъ.

№ 277. Ѳедотовъ Ѳ., Дѣлопроизводитель Канцеляріи Училищнаго Совѣта при Св. Синодѣ.

Сочиненія: 1) Сборникъ узаконеній и распоряженій о церковныхъ школахъ, 2) Руководство для Епархіальныхъ Училищныхъ Совѣтовъ, уѣздныхъ отдѣленій и завѣдывающихъ церковными школами при расходованіи казенныхъ суммъ и специальныхъ средствъ Св. Синода и при отчетности въ сихъ суммахъ. 3) Памятная книжка для Епархіальныхъ Уч. Совѣтовъ, уѣздныхъ отдѣленій, епархіальныхъ и уѣздныхъ наблюдателей и завѣдывающихъ церк. школами. 4) Сборникъ правилъ льготнаго и безплатнаго проѣзда по желѣзнымъ дорогамъ учащихся въ ц. школахъ. 5) Списокъ книгъ, одобренныхъ и допущенныхъ въ бібліотеки ц. школъ. 6) О страданіяхъ, смерти и погребеніи Господа нашего Иисуса Христа. 7) «Вѣнокъ».

АРХАНГЕЛЬСКАЯ ЕПАРХІЯ.

Кемскій и Александровскій уѣзды.

№ 1144. Кемско-Александровскій уѣздный наблюдатель.

Циркуляръ Кемско-Александровскаго отдѣленія учащимъ о дополненіи курса одноклассныхъ школъ.

Холмогорскій и Пинежскій уѣзды.

№ 1210. Холмогорско-Пинежское отдѣленіе.

Брошюра: «Протоіерей Александръ Іоанновичъ Васильевъ» (Предсѣдатель Холмогорско-Пинежскаго уѣзднаго отдѣленія). Некрологъ изъ Арх. Епарх. Вѣд. 1903 г. — 2 экземпляра, кабинетный портретъ его. Свѣдѣнія о наблюдателѣ церковныхъ школъ того же уѣзда о. Павлѣ Леонтіевскомъ (рукопись) и портретъ послѣдняго.

АСТРАХАНСКАЯ ЕПАРХІЯ.

№ 1028. Астраханскій Епархіальный Наблюдатель А. Н. Лѣтницкій.

1) Освященіе новаго зданія для школы грамоты въ поселкѣ Бертоль, Астраханскаго у., свящ. Владиміръ Маливинъ. 2) Празднованія 11 мая въ 1901—1905 гг. церковно-приходскими школами г. Астрахани (5 экз.), 3) Церковныя школы Астраханской епархіи на Международной научно-промышленной Выставкѣ въ С.-Петербургѣ «Дѣтскій Миръ» (22 ноября 1903 г. — 25 янв. 1904 г.). А. Лѣтницкаго. 4) Освященіе вновь построеннаго зданія для школы грамоты въ поселкѣ Тузуклеѣ, Астраханскаго у. Его же. 5) Слово въ день святителя Христова Николая предъ сборомъ пожертвованій на ц.-прих. школы Астрах. епархіи. Его же. 6) Доброе слово оканчивающимъ курсъ въ сельской ц. школѣ. Его же. 7) Посѣщеніе Преосвященнымъ Георгіемъ, епископомъ Астраханскимъ и Енотаевскимъ, церквей и школъ I благочинническаго округа Царевскаго у. Свящ. Петръ Діаконовъ. 8) Посѣщеніе тѣмъ же Преосвященнымъ церковно-пр. школъ и школъ грамоты г. Астрахани. А. Лѣтницкій и 9) Состояніе грамотности въ с. Тишковомъ, Астраханскаго у., и освященіе 5 октября 1904 г. новаго зданія для мужской и женской ц.-пр. школъ. Свящ. Сергій Добронравовъ. 10) отчетъ Царевскаго уѣзднаго наблюдателя о состояніи ц. школы г. Царева за 1904—1905 учебн. годъ. 11) Отчетъ Астраханскаго уѣзднаго наблюдателя за

1906—7 уч. г. 12) Отчетъ Черноярскаго уѣднаго наблюдателя за 1907—8 учебн. годъ. 13) 4 разныхъ бланковъ по школьнымъ дѣламъ. 14) 3 бланка—свидѣтельствъ и удостовѣреній о слушаніи курсовъ учителями и учительницами церковныхъ школъ. 15) Записка о введеніи въ Астраханской епархіи Устава Общества взаимнаго вспоможенія учащимъ и учившимъ въ церковныхъ школахъ. 16) 2 журнала собранія наблюдателей ц.-п. школъ и школъ грамоты Астраханской епархіи. 17) Отчетныя свѣдѣнія о церковныхъ школахъ Енотаевскаго у., Астраханской епархіи, за 1906—1907 учебн. годъ. 18) Проектъ Устава ц.-школьнаго Михаило-Феодоровскаго Братства, Царевскаго у., Астраханской епархіи. 19) Проектъ Устава Общества попеченія объ учащихся и учащихся въ ц. школахъ. 20) Соображенія особой Комиссіи при Астраханскомъ Епарх. Учл. Совѣтѣ о распредѣленіи дѣлъ для Совѣта и отдѣленій. 21) Распредѣленіе дѣлъ, подлежащихъ рѣшенію Совѣта и уѣдныхъ отдѣленій.

Енотаевскій уѣздъ.

№ 1845. Енотаевское уѣзное отдѣленіе.

Составъ Енотаевскаго уѣднаго отдѣленія Епархіальнаго Училищнаго Совѣта.

Черноярскій уѣздъ.

№ 1843. Черноярское уѣзное отдѣленіе.

Свѣдѣнія о составѣ и дѣятельности Черноярскаго уѣднаго отдѣленія за время его существованія.

Царевскій уѣздъ.

№ 1241. Царевскій уѣздный наблюдатель.

Журналы сѣзда уѣдныхъ наблюдателей (2) и образецъ дневника и записи уѣднаго наблюдателя.

ВЛАДИВОСТОКСКАЯ ЕПАРХІЯ.

№ 1839. Никольско-Уссурийскій уѣздный наблюдатель.

Отчетъ о состояніи церковныхъ школъ Никольскъ-Уссурийскаго отдѣленія Владивостокской епархіи за 1903—1904 учебн. г. и дневникъ поѣздки по ц. школамъ уѣднаго наблюдателя.

ВЛАДИКАВКАЗСКАЯ ЕПАРХІЯ.

№ 1095. Владикавказскій Епархіальный Училищный Совѣтъ.

Нужда городской школы—состав. уч. Гардиновъ. Распоряж. и статьи по церковно-школьному дѣлу. Предполож. сѣзда. Наблюд. церк. шк. Влад. епарх.

ВЛАДИМІРСКАЯ ЕПАРХІЯ.

№ 527. Владимірскій Епархіальный Училищный Совѣтъ.

Инструкція уѣднымъ наблюдателямъ, благочиннымъ и миссіонеру, формы записей прихода и расхода мѣстныхъ и казенныхъ суммъ, циркуляры по церковно-школьному дѣлу. Списокъ Предсѣдателей, членовъ и дѣлопроизводителей Владимірскаго Епарх. Учлнщ. Совѣта. Журналы сѣздовъ уѣдныхъ наблюдателей (3).

№ 537. Владимірскій Епархіальный Наблюдатель.

Руководящія замѣтки для завѣдующихъ и учащихъ въ церков. школахъ Владимірской епархіи (брошюра). Школы грамоты и приходское духовенство (брошюра). Извлечение изъ бесѣдъ на курсахъ для учащихся церковныхъ школъ Владимірской епархіи въ июлѣ 1908 г. Отчеты и вѣдомости уѣздныхъ наблюдателей (3).

Владимірскій уѣздъ.

№ 882. Владимірское уѣздное отдѣленіе.

Свѣдѣнія о Владимірскомъ уѣздномъ отдѣленіи Влад. Епархіальн. Училищнаго Совѣта.

Вязниковскій уѣздъ.

№ 538. Ярополчская Дедюхинская церковно-пр. школа для глухонѣмыхъ.

Фотографическій снимокъ устроителя школы—протоіерея Константина Александровича Веселовскаго.

№ 94. Николопенская двухклассная церковно-пр. школа.

Фотографич. портретъ: Алексѣй Онисимовичъ Блохинъ, Шуйскій 2-й гильдіи купецъ,—основатель и устроитель Николопенской школы. — Въ 1892 г. устроилъ на свои средства (около 10000 р.) каменное зданіе школы, содержалъ ее до своей смерти (1901 г. 28 апр.). Въ обезпеченіе школы внесъ 14,500 руб. во Владимірскій Епархіальный Училищный Совѣтъ. Школѣ отмежевалъ 2 дес. земли усадебной и 18 дес. лѣсной.

Муромскій уѣздъ.

№ 1055. Предсѣдатель Муромскаго уѣзднаго отдѣленія.

Протоіерей Алексѣй Бобровъ. Печатныя брошюры: о «Двѣнадцати пятницахъ» (2 экз.), «Крестьянинъ Іовъ Ивановичъ Шумовъ» (2 экз.), «Крестьянинъ и Книга» (2 экз.), «Сонъ Богородицы» (2 экз.).

ВОЛОГОДСКАЯ ЕПАРХІЯ.

№ 1768. Вологодскій Епархіальный Училищный Совѣтъ.

«Отчетъ о состояніи церковн. школъ Вологодскаго у. за 1907—8 уч. годъ», «Проектъ инструкціи для Епарх. Наблюдателя», «Временная инструкція для уѣздныхъ наблюдателей», «Постановленія съѣзда уѣздныхъ наблюдателей въ августѣ 1900 года», «Изъ постановленій съѣзда уѣздн. наблюдателей въ августѣ 1904 года» и «Свѣдѣнія о современномъ составѣ Училищнаго Совѣта».

№ 1268. Совѣтъ Велико-Устюжскаго Стефано-Прокопіевскаго Братства въ г. В. Устюгѣ.

Краткія свѣдѣнія о Совѣтѣ Стефано-Прокопіевскаго Братства. Копія циркуляра отъ 18 января 1900 г. за № 77 (въ рукописи). Циркуляръ отъ 3 ноября 1898 г. за № 2591 (печатный).

Сольвычегодскій уѣздъ.

№ 1927. Сольвычегодское уѣздное отдѣленіе.

Свѣдѣнія объ учрежденіи отдѣленія и списокъ предсѣдателей, наблюдателей, дѣлопроизводителей и членовъ, бывшихъ въ составѣ отдѣленія

за минувшее время, съ указаніемъ мѣропріятій по улучшенію школьнаго дѣла въ уѣздѣ и форма вѣдомостей для веденія отчетности о приходѣ и расходѣ отдѣленія.

№ 1983. Сольвычегодскій уѣздный наблюдатель.

Формы вѣдомостей уѣзднаго наблюдателя, формы книгъ, ведущихся въ церковныхъ школахъ уѣзда, и годовой отчетъ уѣзднаго наблюдателя.

Яренскій уѣздъ.

№ 1992. Яренскій уѣздный наблюдатель.

Записная книжка уѣзднаго наблюдателя.

ВОЛЫНСКАЯ ЕПАРХІЯ.

№ 853. Волынский Епархіальный Училищный Совѣтъ.

Обученіе счисленію Н. И. Миньковского, курсъ методики ариѳметики на педагогич. курсахъ, съ приложеніемъ газетныхъ отзывовъ о книгѣ.

Острожскій уѣздъ.

№ 1356. Острожскій уѣздный наблюдатель.

Дневникъ уѣзднаго наблюдателя за 1905—6, 1906—7 и 1907—8 г.г.

ВОРОНЕЖСКАЯ ЕПАРХІЯ.

№ 2037. Воронежскій Епархіальный Училищный Совѣтъ.

3 журнала съѣзда о.о. уѣздныхъ наблюдателей ц. школъ Воронежской епархіи 2—3 сент. 1898 г., 4 іюля 1900 г. и 31 мая—2 іюня 1903 г., 3 журнала засѣданій Воронежскаго Епарх. Учил. Совѣта; свѣдѣнія о Воронежскомъ Епарх. Учил. Совѣтѣ и руководственные циркуляры Воронежскаго Епарх. Учил. Совѣта.

№ 1823. Членъ—дѣлопроизводитель Воронежскаго Епархіального Училищнаго Совѣта Н. И. Поликарповъ.

Сочиненія Н. И. Поликарпова. «Слово о священствѣ» св. Іоанна Златоустаго (опытъ разбора). Воронежъ, 1895 г. Очеркъ жизни и дѣятельности св. Митрофана, перваго Епископа Воронежскаго. Воронежъ, 1904 г. Петръ Великій и св. Митрофанъ Воронежскій. Петербургъ, 1899 г. Обь отношеніяхъ св. Митрофана къ царю Петру Великому. Ворон., 1904 г. Произведенія, приписываемыя св. Митрофану. Библиографич. очерки. Воронежъ, 1903 г. Синодикъ св. Митрофана. Воронежъ, 1896 г. Черты изъ жизни св. Митрофана, Ворон., 1903 г. Милосердый Святитель. Москва, 1902 г. Воронежскій архіерейскій хоръ при св. Митрофанѣ. Воронежъ, 1903 г. Послѣдніе дни жизни, кончина и погребеніе св. Митрофана. Историч. очеркъ. 2-е изданіе. Ворон., 1903 г. Библиографическій указатель литературы о св. Митрофанѣ. Ворон., 1903 г. Воронежскій край въ церковномъ отношеніи до учрежденія самостоятел. Ворон. епархіи (1586—1682 г.г.). Церкви и бѣлое духовенство. Ворон., 1903 г. Изъ исторіи заселенія Коротоякскаго края въ XVII стол. (1613—1705). Ворон., 1899 г. Воронежскій Благовѣщенскій Митрофановъ монастырь. Историч. описаніе (съ рисунками). Воронежъ, 1905 г. Достопримѣчательности Воронежскаго Благовѣщенскаго монастыря (Оттискъ). Свящ. Н. П. Долеринскій. Біографическ. очеркъ (оттискъ). Памяти Преосв. Антонія II, Архіеп. Ворон. (оттискъ). Сочиненія Преосв. Іосифа, Еп. Михайловскаго, бывш. Острожскаго (оттискъ). Арсеній I Костюрявъ, Еписк. Воронеж. и Елецкій. Ворон., 1902 г.

Левъ Юрловъ, пятый Епископъ Воронежскій. Биографич. очеркъ. Ворон., 1905 г. 50-лѣтіе священства Прот. Евф. Ив. Сабина. Ворон., 1908 г. Чествованіе Прот. Е. Ш. Сабина. Ворон., 1908 г. 50 лѣтіе педагогической службы Прот. Арист. Алр. Аристова. Ворон., 1908 г. Александръ Матвѣевичъ Правдинъ. Биографич. очеркъ (съ портретомъ). Ворон., 1908 г. Окладныя книги Рязанской митрополіи. Воронежскій и Елецкій уѣзды. Ворон., 1902 г. Къ вопросу о состояніи Ворон. епархіи при Св. Митрофанѣ. Ворон., 1902 г. Книги переписныя домовоі Архіерейской ризницы. Ворон., 1903 г. Извлеченіе изъ «книгъ переписныхъ Воронежскія епархіи всѣхъ городовъ и уѣздовъ поповымъ и дьяконовымъ дѣтямъ». Ворон., 1903 г. С. Гольшевка, Коротоякского уѣзда (2 статьи). Учрежденіе Воронежской Семинаріи (1745 г.). Къ статьѣ П. В. Никольскаго «150-лѣтіе Ворон. Духовн. Семинаріи» (оттискъ). Короцкій Тихоновскій женскій монастырь Новгородск. еп., на родинѣ Св. Тихона Задонскаго (оттискъ). Библиографич. замѣтки о сочиненіяхъ свѣц. С. Е. Звѣрева и иеромонаха Геронтія Кургановскаго (оттиски—2). Празднованіе Св. Коронаванія Ихъ Императорскихъ Величествъ въ г. Воронежѣ и Ворон. губ. (оттискъ). Митрофановская выставка въ Ворон. губ. музеѣ (оттискъ). Сельско-хозяйствен. выставки въ Воронежѣ. 1837—1894. Ворон., 1894 г. Историческая записка о Ворон. губерн. музеѣ. Ворон., 1896 г. Постройка зданій Михайловскаго Ворон. Кадетскаго корпуса. 1837—1851. (съ рисунками и чертежами). Ворон., 1898 г. Столѣтіе Ворон. губерн. типографіи. Ворон. 1898 г. Ворон. губернская типографія. Ворон., 1905 г. Воронежскій церк.-историко-археологич. Комитетъ (оттискъ). Ив. Сав. Никитинъ, какъ воспитанн. Ворон. Духовн. Семинаріи (оттискъ). Въ переплетѣ: Св. Митрофанъ въ г. Ельцѣ въ 1682 г. и основаніе имъ Елецкаго дѣвичьяго монастыря (оттискъ). «Слово къ пастырямъ» Св. Митрофана (оттискъ). Царь Петръ въ гостяхъ у Св. Митрофана (оттискъ). Ворон. Благовѣщ. монастырь при Св. Митрофанѣ. Ворон., 1897 г. Село Большая Липяги, Валуйскаго уѣзда, и находящ. въ немъ Успенская церковь, построенная на пожертвован. Петромъ I средства. Ворон., 1899 г. Краткосрочные педагогическіе курсы для учащихся церковныхъ школъ Ворон. епархіи въ г. Воронежѣ (оттискъ). Объясненіе нѣкоторыхъ неудобопонятныхъ словъ и выраженій въ великомъ канонѣ Св. Андрея Критскаго. Въ переплетѣ: 25-лѣтіе первой сельской женской школы Воронежской губ. (1 сент. 1872—1897 г.). Портретъ Прот. Евф. Ив. Сабина, основателя Острогужской пригородной женской церк.-пр. школы и перваго предсѣдателя Воронежскаго Отдѣленія Епархіальнаго Училищнаго Совѣта.

№ 96. Воронежскій Епархіальный Наблюдатель П. В. Никольскій.

Никольскій. Церковная школа I—VIII 1905—1906 г. Его-же. Церковная школа 1908 г. Его-же. Судьба духовно-учебныхъ заведеній и церковно-приходскихъ школъ. Записка по вопросу о церковныхъ преобразованіяхъ. Его-же. Завѣдывающей 2 Усманской ц.-прих. школы Воронежскаго уѣзда, свѣц. Георгій Алексѣевъ. Отчетъ о состояніи церковныхъ школъ Нижнедѣвицакаго уѣзда, Воронежской епархіи, въ учебно-воспитательномъ отношеніи за 1907—8 учебный годъ.

Воронежскій уѣздъ.

№ 342. Воронежское уѣздное отдѣленіе.

Углянецкая одноклассная школа. «Мысли и чувства у могилы учителя Александра Теофиловича Макаревича». Къ двадцатипятилѣтію церковныхъ школъ.

Землянскій уѣздъ.

№ 1447. Землянское уѣздное отдѣленіе.

Списокъ членовъ Отдѣленія, копія страницы прих.-расх. книги, правила церк.-школьной жизни. Трещевская церковно-приходская школа. Ревизіонная школьная книга.

Коротоякскій уѣздъ.

№ 1831. Коротоякскій уѣздный наблюдатель.

Портретъ попечителя церковныхъ школъ Л. М. Савелова. Отчетъ о состояніи церковныхъ школъ Коротоякского у. за 1908 г., Народное образованіе въ Коротоякскомъ у. за 1896 г. съ приложеніями.

ВЯТСКАЯ ЕПАРХІЯ.

№ 1699. Вятскій Епархіальный Училищный Совѣтъ.

Постановленія съѣздовъ уѣздныхъ наблюдателей церковныхъ школъ въ 1903 и 1908 г.г.

Нолинскій уѣздъ.

№ 381. Нолинское уѣздное отдѣленіе.

Свѣдѣнія о составѣ Нолинскаго уѣзднаго отдѣленія.

Орловскій уѣздъ.

№ 1698. Орловскій уѣздный наблюдатель.

Отчетъ о состояніи церковныхъ школъ Орловскаго уѣзда за 1902—3 учебн. годъ.

ГРОДНЕНСКАЯ ЕПАРХІЯ.

№ 247. Гродненскій Епархіальный Училищный Совѣтъ.

Составъ Гродненскаго Епархіальнаго Училищнаго Совѣта къ 1-му января 1909 года. Составъ Брестскаго уѣзднаго отдѣленія Епархіальнаго Училищнаго Совѣта. Формы записи расхода и прихода денежныхъ суммъ. Молитвословъ. Наставленіе о вѣрѣ и жизни христіанской. Св. Преподобномученикъ Аванасій. Гродненскій богогласникъ. Постановленія съѣзда церковно-школьныхъ дѣятелей Гродненской епархіи 16—18 мая 1906 года въ г. Гроднѣ. Очеркъ исторіи церковно-школьнаго дѣла въ Гродненской губерніи въ XIX стол., составлен. по даннымъ архива Гродненскаго Епархіальнаго Училищнаго Совѣта и другимъ источникамъ.

ГРУЗИНСКАЯ ЕПАРХІЯ.

Бакинскій уѣздъ.

№ 215. Бакинское уѣздное отдѣленіе.

Сборникъ ариметическихъ задачъ для русскихъ сельскихъ школъ и училищъ. Составилъ П. Н. Долгополовъ—1 экз. Его-же. «Способъ обученія письму» 1 тетрадь.

ДОНСКАЯ ЕПАРХІЯ.

№ 1360. Донской Епархіальный Училищный Совѣтъ.

Журналы съѣзда наблюдателей церковныхъ школъ Донской епархіи 5—9 сентября 1898 года и 7—12 августа 1902 года (2) и Отчетъ о состояніи церковныхъ школъ Черкаскаго округа за 1902—1903 учебный годъ. Списокъ предсѣдателей, дѣлопроизводителей и членовъ Донскаго Епархіальнаго Училищнаго Совѣта и свѣдѣнія о наиболѣе существенныхъ мѣропріятіяхъ, проведенныхъ Донскимъ Епарх. Учл. Совѣтомъ за время его существованія къ улучшенію школьнаго дѣла.

№ 1805. Образцовая школа при Донской дух. семинаріи.

А. Сосновскій. Методика учебныхъ предметовъ начальной школы—трудъ бывшаго завѣдующаго образцовой шк. при Донской дух. семинаріи.

Донецкій округъ.

№ 1225. Донецкое окружное отдѣленіе.

Краткія историческія свѣдѣнія объ отдѣленіи. Записка о книжномъ складѣ. Фотографич. снимки (2).

Таганрогскій округъ.

№ 75. Таганрогское окружное отдѣленіе.

Фотографическій снимокъ завѣд. школ. Ком.; свѣдѣнія о школьныхъ аптекахъ.

Черкасскій округъ.

№ 505. Черкасскій окружный наблюдатель.

2 циркуляра завѣдующаго Ново-Кузнецовской школы грамоты Васильева въ бытность его окружнымъ наблюдателемъ.

№ 1063. Свящ. Василій Ремезовъ.

Статьи свящ. В. Ремезова: 1) Одно изъ условий для развитія грамотности среди народа (Донская Епарх. Вѣд., 1898 г., № 24), 2) По поводу введенія обязательнаго обученія. Новочеркасскъ, 1896 г. 3) О преподаваніи Закона Божія (Дон. Еп. Вѣд., 1907 г., № 18).

ЕКАТЕРИНБУРГСКАЯ ЕПАРХІЯ.

№ 1930. Екатеринбургскій Епархіальный Училищный Совѣтъ.

1) Свѣдѣнія объ Епархіальномъ Училищномъ Совѣтѣ; 2) инструкция Епархіальному Наблюдателю; 3) инструкция завѣдующимъ церковными школами; 4) инструкция церковно-школьнымъ попечительствамъ; 5) отчетъ Екатеринбургскаго уѣднаго наблюдателя о состояніи учебно-воспитательнаго дѣла въ церковныхъ школахъ уѣзда за 1907—8 уч. годъ; 6) 3 бланка для записи наблюденій по осмотру школъ.

Шадринскій уѣздъ.

№ 926. Шадринское уѣзное отдѣленіе.

Уроки Священной истор., составл. предсѣд. Шадринскаго отдѣл. прот. Дмитр. Троицкимъ—2 книги.

ЕКАТЕРИНОСЛАВСКАЯ ЕПАРХІЯ.

№ 1207. Екатеринославскій Епархіальный Наблюдатель.

Журналъ занятій III-го съѣзда наблюдателей церк. школъ, постановленіе Екатеринославскаго Епархіальнаго Учил. Совѣта, «Методика учебныхъ предметовъ начальныхъ школъ» Сосновскаго и его же: «Педагогическое призваніе и его замѣчательные представители». «Память и ея значеніе въ учебно-воспитательномъ отношеніи»; «Рачинскій и его педагогическія воззрѣнія».

ЕНИСЕЙСКАЯ ЕПАРХІЯ.

№ 2017. Енисейскій Епархіальный Училищный Совѣтъ.

Инструкція Епархіальному Наблюдателю, списокъ председателей Енисейскаго Епархіальнаго Училищнаго Совѣта, списокъ дѣлопроизводителей Енисейскаго Епарх. Учил. Совѣта и тетрадь для записи прихода и расхода.

№ 1937. Бывшій Енисейскій Епархіальный Наблюдатель прот. І. Корелинъ.

Отрывки изъ дневника Енисейскаго Епархіальнаго Наблюдателя за 1902—1903 уч. годъ, 1903—1904 уч. годъ въ 4-хъ выпускахъ; брошюра: «Пресвященнѣйшій Мелетій, епископъ Рязанскій и Зарайскій, какъ церк.-школьный дѣятель».

Енисейскій уѣздъ.

№ 378. Иверская двухклассная при Иверскомъ жен. монастырѣ церковно-пр. школа.

Портретъ настоятельницы Иверскаго монастыря Сергіи, бывшей Клавдіи Васильевны Доевой, преподавательницы школы. Служила въ школѣ съ 1873 г. по 1907 г. При ней построено школьное зданіе. Портретъ протоіерея Димитрія Іоанновича Евтихіева, наблюдателя школы. Былъ наблюдателемъ двадцать лѣтъ (1888—1908 г.).

ЗАБАЙКАЛЬСКАЯ ЕПАРХІЯ.

№ 1737. Забайкальскій Епархіальный Наблюдатель прот. Ан. Поповъ.

Печатныя брошюры: руководственныя указанія по ц.-школьному дѣлу—двухъ съѣздовъ уѣздныхъ наблюдателей и Епархіальнаго Училищнаго Совѣта. Образцы росписаній уроковъ въ церк.-пр. школахъ. Печатная брошюра: письма и замѣтки наблюдателя, сост. Епарх. Набл. прот. Ан. Поповъ. Печатныя вырѣзки: рѣчи по церковно-школьному дѣлу, Епарх. Набл. прот. Ан. Попова. Печатныя вырѣзки: замѣтки по дидактикѣ, сост. Епарх. Набл. прот. Ан. Поповъ.

Нерчинскій уѣздъ.

№ 641. Зюльзинская церковно-пр. школа.

Портретъ завѣдывающаго школой священника Никандра Титова.

ИРКУТСКАЯ ЕПАРХІЯ.

№ 1703. Иркутскій Епархіальный Училищный Совѣтъ.

Фотографическій снимокъ съѣзда наблюдателей ц.-п. школъ Иркутской епархіи за 1901 г., брошюра: «Чествованіе Иркутскаго Епархіального Наблюдателя П. Брызгалова» и журналы Иркутскаго Епархіального Училищнаго Совѣта 1901 г.

№ 1849. Иркутскій Епархіальный Наблюдатель священникъ С. Алякринскій.

1) Отчетъ Иркутскаго уѣзднаго наблюдателя церковныхъ школъ за 1899—1900 учебн. годъ и 2) журналы (10) съѣзда наблюдателей церковныхъ школъ Иркутской епархіи съ 9 по 17 іюля 1901 г.

Иркутскій уѣздъ.

№ 1682. Иркутское уѣздное отдѣленіе.

Брошюра о прот. Дмитріи Гагаринѣ 1; фотографическ. снимокъ его же 1. Статя «Памяти добраго пастыря о. Якова Черныхъ», фотогр. снимокъ его же 1.

Киренскій уѣздъ.

№ 1864. Киренскій уѣздный наблюдатель Иркутской епархіи.

Карта Киренскаго уѣзда Иркутской епархіи съ объясненіемъ къ ней уѣзднаго наблюдателя.

Нижнеудинскій уѣздъ.

№ 1469. Нижнеудинское уѣздное отдѣленіе.

Свѣдѣнія о составѣ отдѣленія уѣзднаго и дѣло о производствѣ экзаменовъ и выдачѣ свидѣтельствъ ученикамъ, окончившимъ курсъ въ церковныхъ школахъ Нижнеудинскаго уѣзда.

КАЗАНСКАЯ ЕПАРХІЯ.

№ 1660. Казанскій Епархіальный Училищный Совѣтъ.

«Докладъ особой комиссіи Совѣта о сокращеніи переписки въ Совѣтѣ и отдѣленіяхъ», «Протоколы съѣзда уѣздныхъ наблюдателей», бывшаго въ 1898 г. и въ 1899 г. (2 экз.), «Постановленія съѣзда уѣздныхъ наблюдателей, завѣдующихъ и учащихся второклассныхъ школъ епархіи», бывшаго въ 1900 г., «Памятная книжка наблюдателя» и «Постановленія съѣзда председателей уѣздн. отдѣленій и уѣздныхъ наблюдателей», бывшаго въ 1902 г. Списокъ председателей Совѣта и Епархіальныхъ Наблюдателей, списокъ членовъ Совѣта и дѣлопроизводителей и свѣдѣнія о наиболее существенныхъ мѣропріятіяхъ Совѣта, проведенныхъ Совѣтомъ къ улучшенію школьнаго дѣла.

Козмодемьянскій уѣздъ.

№ 1963. Завѣдующій Варь-Посинскою церк.-прих. школою свящ. Т. Земляницкій.

Свящ. Т. Земляницкій. Литературный трудъ (рукопись): «Краткій очеркъ душевныхъ явленій», для учителей церковныхъ школъ.

КАЛУЖСКАЯ ЕПАРХІЯ.

№ 2014 и 1946. Калужскій Епархіальный Училищный Советъ.

«Калужскія Епархіальныя Вѣдомости» за №№ 17, 18 и 19-мъ; журналъ дѣйствій съѣзда о.о. наблюдателей церк.-приход. школъ Калужской епархіи въ 1899 г. и журналъ занятій II-го съѣзда наблюдателей церковно-приходскихъ школъ Калужской епархіи за 1906г. Списокъ членовъ Училищнаго Совѣта за истекшія 25 лѣтъ существованія.

№ 1109. Калужскій Епархіальный Наблюдатель.

Книга для записи школьн. имущества, книжка уѣздныхъ наблюдателей для записи наблюдений при посѣщеніи школъ, журналъ для приѣма учениковъ; отчетъ Жиздринскаго уѣзднаго наблюдателя за 1905—6 уч. г.; отчетъ Козельскаго уѣзднаго наблюдателя за 1906—7 уч. г.; отчетъ Мосальскаго уѣзднаго наблюдателя за 1907—8 уч. г.; листъ изъ прихода-расходной книги для записи казенныхъ суммъ по второкласснымъ школамъ; такой же листъ для записи суммъ мѣстныхъ; журналъ дѣйствій съѣзда о.о. наблюдателей Калужской епархіи 1899 г.; журналъ занятій II съѣзда наблюдателей 1906 г. Фотографич. снимокъ—съѣздъ завѣдующихъ и учащихся второклассныхъ школъ епархіи.

Боровскій уѣздъ.

№ 137. Боровское уѣздное отдѣленіе.

Списокъ членовъ отдѣленія съ 1889 г. по настоящее время.

Жиздринскій уѣздъ.

№ 323. Жиздринское уѣздное отдѣленіе.

Свѣдѣнія о составѣ Жиздринскаго отдѣленія Калужскаго Епархіальнаго Училищнаго Совѣта и списокъ членовъ отдѣленія за 25-ти-лѣтній періодъ.

№ 201. Песочинско-Заводская двух.-кл. женская церковно-пр. школа.

Портретъ умершаго попечителя и основателя школы священника І. Песочинскаго.

Калужскій уѣздъ.

№ 1950. Калужское уѣздное отдѣленіе.

Списокъ членовъ отдѣленія съ 16 мая 1890 года до настоящаго времени.

Лихвинскій уѣздъ.

№ 1952. Лихвинское уѣздное отдѣленіе.

Списокъ членовъ отдѣленія за 25-лѣтній періодъ существованія.

Малоярославецкій уѣздъ.

№ 1954. Малоярославецкое уѣздное отдѣленіе.

Списокъ членовъ отдѣленія съ 1888 г. по настоящее время.

Медынскій уѣздъ.

№ 1908. Медынское уѣздное отдѣленіе.

Списокъ членовъ отдѣленія съ 1888 г. по настоящее время.

Мещовскій уѣздъ.

№ 1956. Мещовское уѣздное отдѣленіе.
Списокъ членовъ отдѣленія съ 1889 г. по настоящее время.

Мосальскій уѣздъ.

№ 146. Мосальское уѣздное отдѣленіе.
Списокъ членовъ отдѣленія за 25-лѣтній періодъ.

Перемышльскій уѣздъ.

№ 1955. Перемышльское уѣздное отдѣленіе.
Списокъ членовъ отдѣленія съ 1888 г. по настоящее время.

Тарусскій уѣздъ.

№ 1156. Тарусское уѣздное отдѣленіе.
Списокъ членовъ отдѣленія съ 1888 г. по настоящее время.

КІЕВСКАЯ ЕПАРХІЯ.

№ 1778. Кіевскій Епархіальный Училищный Совѣтъ.

Постановленія окружнаго съѣзда предсѣдат. Еп. Училищ. Совѣта я уѣздн. отд., епарх. и уѣздн. наблюдат. въ 1904—1906 и 1907 гг. 3 книги. Журналы засѣдан. съѣзда уѣздн. наблюд. въ 1897—1898 и 1899—1901 гг. 4. Времен. инструкція Епарх. Набл.—2, времен. инструкція уѣздн. набл.—2, инструкція завѣдующимъ начальн. школами; памятная книжка наблюдателя церк. школъ. Свѣдѣнія о времени учрежденія Кіевского Епарх. Училищ. Сов. Уставъ взаимно-вспомогательной кассы для учащихся. Проектъ устава попечительства при школъ въ д. Разливѣ. Инструкція хозяйств. комитетамъ церк. школъ, Уманскаго у. Уставъ попечительства при Бердичевск. отд. Постановленія Кіевского Епарх. Училищ. Сов. 1 окт. 1902 г. Проектъ правилъ пользованія землями ц.-п. школъ. Циркуляръ уѣздн. отдѣл. 1901 г. 22 сент.—2.

№ 245. Образцовая, при Кіевской дух. семинаріи, церковно-пр. школа.

Нотныя изданія преподав. дидактики, завѣдующаго образц. школой В. Г. Петрушевскаго, сборникъ духов. пѣсенъ, сборникъ главнѣйшихъ пѣснощѣпнй Божеств. литургіи, главныя пѣснощѣпнй всеобщаго бдѣнія, пѣснощѣпнй литургіи, книги и брошюры бывш. преподав. дидактики семинаріи Калачинскаго—5 кн.

Каневскій уѣздъ.

№ 287. Каневское уѣздное отдѣленіе.
Свѣдѣнія о Каневскомъ уѣздномъ отдѣленіи.

Липовецкій уѣздъ.

№ 274. Троцанская второклассная школа.
Брошюра В. Недѣльскаго: эстетика и гигиена въ начальной школъ.

КОСТРОМСКАЯ ЕПАРХІЯ.

№ 1728. Костромской Епархіальный Училищный Совѣтъ.

Свѣдѣнія о составѣ Совѣта за 25 лѣтъ его существованія (1 перепл.).
Первый журналъ Совѣта. Воззваніе Преосвященнаго Александра къ духовенству и прихожанамъ епархіи. Инструкція уѣзднымъ наблюдателямъ. Правила о расходованіи суммъ, состоящихъ въ вѣдѣніи Совѣта. Проектъ инструкціи Епархіальному Наблюдателю. Права и обязанности Совѣта и его отдѣлений. Правила для уѣздныхъ отдѣленій (въ одной тетради).

№ 41. Костромской Епархіальный Наблюдатель.

Отчетъ Кологривскаго уѣзднаго наблюдателя за 1904—5 уч. годъ.

Галичскій уѣздъ.

№ 1931. Галичское уѣздное отдѣленіе.

Свѣдѣнія о Галичскомъ уѣздномъ отдѣленіи Костромского Епарх. Училищнаго Совѣта.

Кологривскій уѣздъ.

№ 1461. Кологривская второклассная школа.

Фотографическій портретъ попечителя школы Сергѣя Хрисанеовича Бороздина † 7 апрѣля 1908 г.

№ 1460. Протоіерей Θεоктистъ Іорданскій, завѣдующій Кологривскою церковно-пр. школою въ г. Кологривѣ.

Литературные труды: слово въ день чествованія тысячелѣтія кончины св. Меодія. Рѣчь при открытіи въ г. Кологривѣ сельско-хозяйственно-техническаго училища. Рѣчь при открытіи въ г. Кологривѣ второклассной церк.-прих. школы. Рѣчь на освященіи дома начальнаго училища, устроеннаго Кологривскимъ земствомъ. Рѣчь при освященіи новаго зданія для образцовой школы при второклассной церковно-приход. школѣ. Рѣчь при открытіи сельскаго приюта для крестьянскихъ сиротъ. Рѣчь, прочитанная въ педагогическомъ собраніи Кологривскаго уѣзднаго училища. Пятидесятилѣтній юбилей священническаго служенія протоіерея Θεоктиста Іорданскаго.

Чухломскій уѣздъ.

№ 1730. Чухломскій уѣздный наблюдатель.

«Къ вопросу о средствахъ содержанія и.-пр. школъ» (Чухломскаго уѣзда), выписка изъ статьи уѣзднаго наблюдателя въ «Костромскія Епарх. Вѣдомостяхъ» 1907 г., № 23.

КУРСКАЯ ЕПАРХІЯ.

Курскій уѣздъ.

№ 1792. Конопатовская двухклассная женская церковно-пр. школа при Благовѣщенской города Курска церкви.

Фотографическій снимокъ попечителя школы Конопатова.

Путивльскій уѣздъ.

№ 1266. Путивльское уѣздное отдѣленіе.

1) Фотографическій снимокъ членовъ отдѣленія, 2) географическая карта Путивльскаго у. съ указаніемъ церковныхъ и земскихъ школъ; 3) свѣдѣнія о составѣ отдѣленія и 4) 22 образца разныхъ бланковъ, употребляемыхъ отдѣленіемъ и школами.

ЛИТОВСКАЯ ЕПАРХІЯ.

№ 1348. Литовскій Епархіальный Наблюдатель свящ. Н. Пашкевичъ.

1) Инструкція уѣзднымъ отдѣленіямъ, изд. въ 1891 г., 2) 2 экз. правилъ о снабженіи цер. школъ книгами, 3) Правила для второклассн. школъ Литовской епархіи.

МИНСКАЯ ЕПАРХІЯ.

№ 45. Минскій Епархіальный Училищный Совѣтъ.

Свѣдѣнія о Минскомъ Епарх. Уч. Совѣтѣ за 25 лѣтъ. Журналы сѣзда уѣздныхъ наблюдателей епархіи въ 1899 и 1901 гг. Портреты почившихъ церковно-школьныхъ дѣятелей: предсѣдателя Епарх. Уч. Совѣта прот. А. Конскаго, и д. предсѣдателя Совѣта архимандрита Николая, Епарх. Наблюдателя свящ. Стефана Пѣнкевича съ приложеніемъ некролога. Отчетъ Новогрудскаго уѣзднаго наблюдателя за 1906—7 уч. годъ. Инструкція Епарх. Наблюдателю. Инструкція для наблюдателей за церковно-приходскими школами. Журналъ сѣзда уѣздныхъ наблюдателей, бывш. 11—13 февр. 1908 г. Брошюра: Торжество передачи въ Еремичскую церковь иконы Казанской Божіей Матери, присланной въ даръ Еремичской школъ Е. И. В. Государыней Императрицей Маріей Феодоровной. Списокъ членовъ Борисовскаго уѣзднаго отдѣленія съ 1893 г. по настоящее время.

Игуменскій уѣздъ.

№ 1079. Игуменская церковно-пр. школа.

Фотогр. снимокъ членовъ Игуменскаго уѣздн. отд. Минскаго Епарх. Учил. Совѣта.

Минскій уѣздъ.

№ 1026. Минское уѣздное отдѣленіе.

Портреты почившихъ церковно-школьныхъ дѣятелей: предсѣдателей Епарх. Учил. Совѣта прот. Конскаго и архим. Николая, Епарх. Набл. церк. школъ Минской еп. свящ. Пѣнкевича; журн. сѣзда уѣздн. наблюдателей Минской епархіи въ 1899 г.

Мозырскій уѣздъ.

№ 1874. Мозырское уѣздное отдѣленіе.

Личный составъ отдѣленія за все время его дѣйствій.

Пинскій уѣздъ.

№ 1878. Пинское уѣздное отдѣленіе.

Свѣдѣнія о составѣ Отдѣленія за минувшіе годы и въ настоящее время.

№ 1876. Пинскій уѣздный наблюдатель свящ. Ѳ. Дружидовскій.

Литературные труды (въ копіяхъ): Рѣчь при освященіи Витчевской второкл. школы; замѣтка о пріемныхъ испытаніяхъ; докладъ въ отдѣлен. по поводу циркулярнаго отношенія Учил. Совѣта при Св. Синодѣ отъ 16 окт. 1908 г. о замѣнѣ учебниковъ по Закону Божію, а также объ измѣненіи программы по этому предмету; два доклада въ отдѣленіе по поводу посѣщенія цер. шк. вѣрвеннаго уѣзда.

МОСКОВСКАЯ ЕПАРХІЯ.

№ 1080. Московскій Епархіальный Наблюдатель А. Д. Италинскій.

Отчеты о состояніи цер. школъ Москов. епархіи за учебные годы: 1898—1899, 1899—1900, 1900—1901, 1901—1902, 1902—1903, 1903—1904, 1904—1905, 1905—1906, 1906—1907, 1907—1908 — десять книгъ. Труды съѣздовъ оо. уѣздныхъ наблюд. Моск. еп.—одна книга. Рѣчи Моск. Епарх. Наблюд.—одна книга. Бесѣды, изъясняющія тропари двундцатыхъ праздн.—одна книга. «Изъ жизни цер. школы»—одна книга. Цер.-слав. яз. въ народной школѣ—одна книга. Очерки народного образованія во Франціи—одна книга. «Родная школа» вторая книга для класснаго чтенія—одна книга. «Новая тетрадь—прописи»—2 экз.

Образ. похв. листа. Фотогр. сним. книг. склада Моск. Епарх. Учили. Совѣта.

№ 216. Вознесенская монастырская церковно-пр. школа въ Кремлѣ.

Объясненіе Богослуж. прав. Церкви. Сост. закон. шк. прот. А. Пшеничниковъ.

Дмитровскій уѣздъ.

№ 1994. Священникъ М. Смирновъ.

4 экз. учебныхъ пособій по Закону Божию: «Ангель хранитель»; «Уроки по Закону Божию для младшаго возраста»; «Законъ Божій. Курсъ народныхъ училищъ» въ двухъ экземплярахъ — годъ второй и годъ третій.

Клинскій уѣздъ.

№ 1904. Клинское уѣздное отдѣленіе.

Свѣдѣнія о Клинскомъ уѣздномъ отдѣленіи Моск. Епарх. Училищ. Совѣта.

НИЖЕГОРОДСКАЯ ЕПАРХІЯ.

№ 2057. Нижегородскій Епархіальный Училищный Совѣтъ.

Краткая зап. двадцатипятилѣтней дѣят. Нижегород. Еп. Уч. Сов., альбомъ дома Братства св. Георгія въ Н. Новг. и альбомъ фотогр. сним. почивш. церк.-школ. дѣятелей.

Ардатовскій уѣздъ.

№ 1497. Ардатовское уѣздное отдѣленіе.

Истор. зап. объ отдѣленіи за двадцатипятилѣтній періодъ существ. (1889—1909 гг.).

Васильскій уѣздъ.

№ 1966. Солонихинская школа грамоты.

Записка по дидактикѣ.

Горбатовскій уѣздъ.

№ 1828. Предсѣдатель Горбатовскаго уѣзднаго отдѣленія Нижегородскаго Епархіальнаго Училищнаго Совѣта прот. І. Алмазовъ.

Свѣд. о сост. и дѣят. Горбатов. уѣздн. отдѣл. Нижегород. Епарх. Учил. Совѣта.

Княгининскій уѣздъ.

№ 1155. Завѣдующій Христорожественской церковно-пр. школой с. Б. Мурашкина.

Книга свящ. М. П. Сенатскаго: «Духов. и интел. въ дѣлѣ рел.-нрав. и умственнаго развитія». Н. Новгородъ, 1903 г.

НОВГОРОДСКАЯ ЕПАРХІЯ.

№ 1409. Новгородскій Епархіальный Училищный Совѣтъ.

Свѣдѣнія о Новгор. Епарх. Учил. Совѣтѣ, предсѣдателяхъ и членахъ его. Инструкція окружнымъ наблюдателямъ — въ сборникѣ Спасскаго стр. 104. Инструкція Епархіальному Наблюдателю — въ № 4 Епархіальн. Вѣдомостей 1896 г. Инструкція завѣдующимъ церковными школами Новгородской епархіи. Копія журн. съѣзда наблюд. Новгородской епархіи 1897 г. — тетрадь.

Старорусскій уѣздъ.

№ 166. Старорусское уѣздное отдѣленіе.

Свѣдѣнія о Старорусскомъ уѣздномъ отдѣленіи.

Устюжнскій уѣздъ.

№ 1829. Устюжнское уѣздное отдѣленіе.

Свѣдѣнія объ Устюжнскомъ уѣздномъ отдѣленіи Новгородскаго Епархіальнаго Училищнаго Совѣта съ фотографическимъ снимкомъ прот. Т. Образцова.

ОЛОНЕЦКАЯ ЕПАРХІЯ.

№ 1297. Олонецкій Епархіальный Училищный Совѣтъ.

Руководств. указанія завѣдыв. и учащимъ школами, сост. съѣздомъ наблюд. Отчетъ о состоян. церкви, школъ епархіи, составл. Еп. Наблюд. Формы школьн. отчетности и циркулярн. распоряжен. Каргопольск. уѣздн. отд. Отчетъ Каргопольск. наблюд. за 1906—07 г. Путевой журналъ Епарх. Набл. за 1897—98 г. Вѣдомости о посѣщен. Каргоп. уѣздн. набл. въ 1907—08 г. церк. шк. Отчетности о суммахъ Каргоп. уѣздн. отд. Журналы съѣзда наблюд. за 1898 г. Формы для веденія отчетн. школьной и уѣздн. отдѣл. Образцы тетрад. для записи поступающихъ въ школы письмен. мат. Временная инструкція Епарх. Набл. составл. 1895 г. Указанія о порядкѣ производства годичн. испыт. Образецъ тетради для записи выдаваем. изъ школьн. библ. книгъ. Фотограф. снимокъ Еп. Уч. Сов. и учащихся ц. ш. г. Петрозаводска. Фотографическіе снимки бывшаго попечителя и настоящей попечительницы школы.

Каргопольскій уѣздъ.

№ 1841. Каргопольскій уѣздный наблюдатель.

Дневникъ уѣзднаго наблюдателя.

ОРЕНБУРГСКАЯ ЕПАРХІЯ.

№ 586. Оренбургскій Епархіальный Наблюдатель церковныхъ школъ прот. М. Нѣмечекъ.

Четверть вѣка Оренбургскаго Епарх. Уч. Совѣта—альбомъ фотографическихъ портретовъ и видовъ школьныхъ зданій, географическая карта Челябинскаго уѣзда—работы прот. Нѣмечека. Фотографическій снимокъ съ Оренбургскихъ краткосрочныхъ педагогическихъ курсовъ.

ОМСКАЯ ЕПАРХІЯ.

№ 1776. Омскій Епархіальный Училищный Совѣтъ.

6 фотографическихъ снимковъ — дѣятели по церковно-школьному образованію; свѣдѣнія объ учрежденіи и состояніи Епарх. Училищнаго Совѣта и его семи уѣздныхъ отдѣленій.

№ 1663. Омскій Епархіальный Наблюдатель церковныхъ школъ.

Два экземпляра «Свобода христіанская. Выясненіе понятія истинной свободы», составилъ свящ. Д. Садовскій .Путевыя замѣтки Омскаго Епарх. Наблюдателя ц.-п. школъ за 1907 г.

Тарскій округъ.

№ 1777. Тарское уѣздное отдѣленіе.

1 фотографическій снимокъ—группа членовъ отдѣленія.

Семипалатинскій округъ.

№ 62. Семипалатинское уѣздное отдѣленіе.

Портретъ Ф. П. Плещеева, построившаго на свои средства зданіе Александроневской церк.-прих. школы въ г. Семипалатинскѣ, стоимостью въ 10.000 р., портретъ І. Березницкаго, построившаго на свои средства зданіе Воскресенской І церк.-прих. школы въ г. Семипалатинскѣ, стоимостью въ 6.000 руб., очеркъ «Церковно-школьное торжество въ г. Семипалатинскѣ» въ 1896 г. и фотографическій снимокъ членовъ отдѣленія.

№ 59. Семипалатинскій уѣздный наблюдатель церковныхъ школъ.

Образецъ правилъ для учащихся и свидѣтельства, форма вѣдомости о ревизіи школы, форма вѣдомости о занятіяхъ въ школахъ практикантовъ.

ОРЛОВСКАЯ ЕПАРХІЯ.

№ 380. Орловскій Епархіальный Училищный Совѣтъ.

Инструкція уѣзднымъ отдѣленіямъ, инструкція для предсѣдателей, дѣлопроизводителей и казначеевъ отдѣленій, инструкція для второклассныхъ школъ, уставъ братства для вспомошествованія учителямъ и учительницамъ, уставъ общества взаимнаго вспомошествованія учащимъ, копіи постановленій Совѣта, постановленія съѣзда уѣздныхъ наблюдателей.

№ 440. Орловскій Епархіальный Наблюдатель церковныхъ школъ А. И. Георгіевскій.

1) Отчетъ о состояніи и дѣятельности Серафимовскаго Братства при Орловскомъ Епарх. Учл. Совѣтѣ за 1907—1908 годъ. 2) Отчетъ Болховскаго уѣзднаго наблюдателя за 1907—8 учебный годъ, 3) Ревизионные

доклады, его же, за тотъ же годъ, 4) Историческій очеркъ богослужебнаго пѣнія православной Церкви, свящ. Вл. Фіалкина и 5) его же, Первоучители славянскіе.

№ 1948. Почетный членъ Орловскаго Епархіальнаго Училищнаго Совѣта Ив. Бѣлоруссовъ.

«Краткая русская грамматика съ прибавленіемъ необходимыхъ свѣдѣній по церк.-славянскому языку (2 экз.).»

Брянскій уѣздъ.

№ 1003. Брянское уѣздное отдѣленіе.

Свѣдѣнія о Брянскомъ уѣздномъ отдѣленіи Епархіальнаго Училищнаго Совѣта и его дѣятельности.

№ 63. Николаевская двухкл. церковно-пр. школа.

Фотографическая карточка устроителя и перваго попечителя школы Млх. Георг. Михайловскаго.

Елецкій уѣздъ.

№ 413. Елецкое уѣздное отдѣленіе.

1) Свѣдѣнія о личномъ составѣ Елецкаго отдѣленія со времени открытія его въ 1890 г. и по настоящее время, 2) таблица, указывающая сроки обращенія учебниковъ на рукахъ учащихся и исключенія ихъ изъ шк. каталоговъ, 3) форма книги-дневника для записи выдаваемыхъ въ школу учебниковъ и классн. письменныхъ принадлежностей, 4) форма алфавитнаго школьнаго каталога отдѣленія, 5) форма требовательной вѣдомости на учебники отъ школъ, 6) форма дневниковъ уѣзднаго наблюдателя и 7) фотографическая группа предсѣдателя, дѣлопроизводителя и казначея отдѣленія.

Карачевскій уѣздъ.

№ 1769. Карачевское уѣздное отдѣленіе.

Сборникъ поученій Предсѣдателя Карачевскаго уѣздн. отд.

№ 1601. Предсѣдатель Карачевскаго уѣзднаго Отдѣленія.

«Христіанское назиданіе». Свящ. Бархатовъ.

ПЕНЗЕНСКАЯ ЕПАРХІЯ.

Краснослободскій уѣздъ.

№ 1033. Краснослободское уѣздное отдѣленіе.

Краткая записка о составѣ и дѣятельности уѣзднаго отдѣленія; вѣдомость о приходѣ и расходѣ денежныхъ суммъ по отдѣленію въ 1896 г.

Наровчатскій уѣздъ.

№ 595. Наровчатскій уѣздный наблюдатель церковныхъ школъ.

Свѣдѣнія о составѣ и дѣятельности Наровчатскаго уѣзднаго отдѣленія Пензенскаго Епарх. Училищнаго Совѣта.

ПЕРМСКАЯ ЕПАРХІЯ.

№ 1718 и 1999. Пермскій Епархіальный Училищный Со-
вѣтъ.

1) Отчетъ о состояніи церковныхъ школъ Осинскаго уѣзда за 1901—1902 учебн. годъ, 2) Церковныя школы предъ судомъ общественной со-
вѣсти, свещ. Пав. Пономарева, 3) Пермскій пѣснословенъ, составл. быв-
шимъ учителемъ церковн. школъ діакономъ А. Кокоринымъ, 4) Очерки,
разказы и стихотворенія. Его-же. 5) Н. Бочкаревъ, учитель Сивинской
второклассной школы «О новыхъ началахъ преподаванія орфографіи»—въ
2 экземплярахъ, 6) Его-же. Методическое руководство—обученіе грамотѣ
и счисленію (рукопись) и 7) Циркулярное распоряженіе Осинскаго уѣзд-
наго отдѣленія Епарх. Училище. Совѣта объ улучшеніи преподаванія въ
начальныхъ школахъ. Свѣдѣнія объ Епархіальномъ Учил. Совѣтѣ, свѣдѣ-
нія о сѣздахъ цер.-школьныхъ дѣятелей съ приложеніемъ журналовъ
сѣздовъ. Краткая историческая записка о дѣятельности Оханскаго отдѣ-
ленія Еп. Уч. Совѣта, краткій историческій очеркъ о дѣятельности Перм-
скаго уѣздн. отдѣленія и списокъ лицъ, входившихъ въ составъ Соли-
камскаго уѣзд. отдѣленія Еп. Учил. Совѣта, съ 1889 года.

ПОДОЛЬСКАЯ ЕПАРХІЯ.

№ 1376. Подольскій Епархіальный Наблюдатель церковныхъ
школъ.

Отчетъ о состояніи церковныхъ школъ Каменецкаго уѣзда за 1906—
1907 уч. г.

Ольгопольскій уѣздъ.

№ 1465. Ольгопольскій уѣздный наблюдатель церковныхъ
школъ.

Тетрадь стихотвореній на малороссійскомъ языкѣ учителя Гукова.

ПОЛОЦКАЯ ЕПАРХІЯ.

Двинскій уѣздъ.

№ 1991. Двинскій уѣздный наблюдатель церковныхъ школъ
свещ. Савватій Хлудокъ.

Статья «Быть или не быть» (№ Полоцкихъ Епарх. Вѣдомостей),—
о положеніи школьнаго дѣла въ Двинскомъ уѣздѣ, и «Благоустроенный
хоръ—хорошее миссіонерское средство» (то же).

ПОЛТАВСКАЯ ЕПАРХІЯ.

№ 995. Полтавскій Епархіальный Училищный Совѣтъ.

«Духовное величіе человѣка», соч. свещ. А. Ласнѣя. Докладъ Его
Превосвященству епископу Полтавскому Епарх. Наблюд.—2. Примѣрная про-
грамма руководѣнія для женск. церк. шк. 3 журнала сѣзда Наблюдателей
церковн. школъ 1900 г., 1903 г. и 1908 г. «Русскій букварь», сост. свещ.
Ө. Трипольскимъ. Доброе зернышко на нивѣ Божіей. Разъясненіе по вы-
полненію учебно-воспитательнаго дѣла въ церк. шк. Портретъ Епископа

Иларіона, Фотографическіи снимокъ группы церковно-школьныхъ дѣятелей Полтавской епархіи 1908 г.

№ 966. Свящ. В. Романовъ.

«Періодъ возникновенія церковныхъ школъ», «Тридцать лѣтъ труда и наблюденій въ церковныхъ школахъ Полтавской губерніи (1878—1908)», съ 27 приложеніями. «Наблюденія надъ дѣтьми въ школахъ». «Значеніе и способы письма полуставомъ въ церковной школахъ». Фотографическіи снимокъ.

ПСКОВСКАЯ ЕПАРХІЯ.

Псковскій уѣздъ.

№ 919. Варлаамовская церковно-пр. школа.

Портретъ почившаго устроителя школы В. Я. Сафьянщикова, издержавшаго на постройку школы 11,500 руб. и бывшаго попечителемъ ея въ теченіи всей своей жизни.

Опочецкій уѣздъ.

№ 941. Опочечкое уѣздное отдѣленіе.

Историческая справка объ отдѣленіи.

РЯЗАНСКАЯ ЕПАРХІЯ.

Егорьевскій уѣздъ.

№ 1004. Учитель Поминовской церковно-приход. школы.

Изложеніе практическихъ правилъ русскаго правописанія—1-я, 2-я и 3-я книжка—15 экз.

Касимовскій уѣздъ.

№ 1739. Касимовское уѣздное отдѣленіе.

Фотограф. портретъ бывшаго Предсѣдателя Касимовскаго уѣзднаго отдѣленія, протоіерея о. Николая Глѣбова.

Михайловскій уѣздъ.

№ 152. Малинковская двухклассная церковно-пр. школа.

«На пути къ счастью». Сборн. дѣтскихъ рассказовъ. Литерат. работы законоучителя и учителя школы. Картинки домашняго и школьнаго воспитанія. Сборникъ статей для семьи и школы. Литерат. труды законоучителя и учителя школы.

Ряжскій уѣздъ.

№ 1105. Глинковская церковно-пр. школа.

1) Миссіонерскія бесѣды свящ. Троицкой церкви с. Ухолова, Ряжскаго у., Рязанской епархіи, Діонисія Лебедева, произведенныя имъ въ школахъ и 2) Записка о церковно-школьной просвѣтительной дѣятельности свящ. Діонисія Лебедева.

Спасскій уѣздъ.

№ 1817. Спасскій уѣздный наблюдатель свящ. В. А. Климентовскій.

«Обзоръ школьной жизни въ приходѣ села Климентовскаго Погоста, Спасск. у., Ряз. губ., за 1870—1909 г.» Спасскъ, 1909 г. (3 экз.).
«Обзоръ школьной жизни Спасскаго уѣзда, Рязан. губ., за 1884—1909 годы.» Спасскъ, 1909 г. (3 экз.).

САМАРСКАЯ ЕПАРХІЯ.

Самарскій уѣздъ.

№ 459. Протоіерей Александръ Холмогоровъ, завѣд. Обшаровской церковно-пр. школой.

Отчеты о трудахъ съѣзда оо. Наблюдателей церк. школъ Екатеринбургской епархіи за 1897 г. и отчеты о народномъ образованіи.

Бугульминскій уѣздъ.

№ 384 и 1302. Бугульминскій уѣздный наблюдатель церковныхъ школъ.

Историко-статистическая записка о Бугульминскомъ уѣздномъ отдѣленіи и о церковныхъ школахъ Бугульминскаго у., Самарской епархіи, за 25 лѣтъ ихъ существованія и бланки для ревизіонныхъ отчетовъ по Бугульминскому уѣзду.

Николаевскій уѣздъ.

№ 171. Балаковская женская второклассная школа.

Фотографическій снимокъ бывшей учительницы школы, скончавшейся въ 1904 г. 14 февр. въ Мукденѣ въ качествѣ сестры милосердія, Елены Николаевны Арцимовичъ.

С.-ПЕТЕРБУРГСКАЯ ЕПАРХІЯ.

Лужскій уѣздъ.

№ 1643. Лужское уѣздное отдѣленіе.

Журналы собраній учащихся церковныхъ школъ Лужскаго уѣзда съ 1902—1908 гг. Уставъ Общества взаимнаго вспомошествованія учащимъ и учившимъ въ церковныхъ школахъ Лужскаго у. — въ 3-хъ экз. и отчетъ о дѣятельности того же Общества съ 1904 по 1908 г.

Царскосельскій уѣздъ.

№ 1162. Колпинская двухкл. церковно-пр. школа.

Таблица прихода и расхода школьнаго попечительства за 1902—1908 г. и уставъ попечительства.

СМОЛЕНСКАЯ ЕПАРХІЯ.

№ 1293. Смоленскій Епархіальный Наблюдатель церковныхъ школъ.

Отчетъ о состояніи церковныхъ школъ Гжатскаго уѣзда за 1907—1908 учебн. годъ и 2) Отчетъ о состояніи ц.-школъ Смоленск. у. за 1907—

1908 годъ. 3) Предложенія Епархіального Наблюдателя уѣзднымъ наблюдателямъ, законоучителямъ, учителямъ и учительницамъ по учебной части въ церковныхъ школахъ.

Краснинскій уѣздъ.

№ 1943. Краснинское уѣздное отдѣленіе.

Свѣдѣнія о Краснинскомъ уѣзд. отд. Смол. Еп. Учл. Сов. за время его существованія.

СТАВРОПОЛЬСКАЯ ЕПАРХІЯ.

№ 1087. Ставропольскій Епархіальный Училищный Совѣтъ.

Папка съ циркулярами, примѣрные планы церковныхъ школъ, программа преподаванія рукодѣлія въ женскихъ школахъ, положеніе о порядкѣ производства дѣлъ въ Ставр. Еп. Уч. совѣтѣ, программа предметовъ обученія въ одноклассной школѣ, извлеченіе изъ законоположеній о правахъ и обязанностяхъ попечителей церковныхъ школъ, инструкция второклассныхъ школъ Ставр. епархіи, уставъ общества взаимнаго вспомошествованія учащимъ и учившимся въ церк. школахъ, правила для учениковъ второклассныхъ школъ Ставр. епархіи, отчетъ о состояніи церк.-приход. школъ за 1895—6 г., правила о временныхъ педагогическихъ курсахъ для учащихся въ церк. школахъ, списокъ церковно-приходскихъ школъ и школъ грамоты Ставр. епархіи за 1896—7 г., церк.-школьное дѣло Ставр. епархіи 1900 г., списки церковныхъ школъ 1894—5 г., списки церковныхъ школъ 1895—6 г., свѣдѣнія о Епарх. Учл. Совѣтѣ.

Кавказскій округъ.

№ 1871. Кавказское уѣздное отдѣленіе.

«Наставленіе въ Законѣ Божіемъ для начальныхъ училищъ разныхъ наименованій и вѣдомствъ»—трудъ свящ. Стефана Юсифова, предсѣдателя Кавказскаго уѣзднаго отдѣленія.

ТАВРИЧЕСКАЯ ЕПАРХІЯ.

№ 1692. Таврическій Епархіальный Училищный Совѣтъ.

Свѣдѣнія о времени учрежденія Епархіального Училищнаго Совѣта, списокъ предсѣдателей, списокъ епархіальныхъ наблюдателей, списокъ дѣлопроизводителей и всѣхъ членовъ, бывшихъ въ составѣ онаго совѣта; фотографическая группа наличнаго состава членовъ Епархіального Училищнаго Совѣта и свѣдѣнія о наиболѣе существенныхъ мѣропріятіяхъ къ улучшенію школьнаго дѣла, проведенныхъ онымъ Совѣтомъ.

Бердянскій уѣздъ.

№ 1621. Бердянское уѣздное отдѣленіе.

Обзоръ начальнаго народнаго образованія Таврической губ. Циркулярныя распоряженія отдѣленія по школамъ въ періодъ 1902—1908 гг. Свѣдѣнія о составѣ отдѣленія за 25 лѣтъ.

Мелитопольскій уѣздъ.

№ 1607. Мелитопольское уѣздное отдѣленіе.

Краткая статистическая справка о развитіи церковно-школьнаго дѣла; списокъ предсѣдателей, дѣлопроизводителей, казначеевъ отдѣленія и уѣзд-

ныхъ наблюдателей за 25 лѣтъ; образцы циркуляровъ отдѣленія и фотогр. карточка членовъ Мелитопольскаго уѣзднаго отдѣленія.

№ 1606. Мелитопольскій уѣздный наблюдатель церковныхъ школъ.

Дневникъ уѣзднаго наблюдателя свящ. Е. Сердобольскаго и списокъ членовъ отдѣленія и циркуляры отдѣленія за послѣдніе годы (4 экз.).

ТАМБОВСКАЯ ЕПАРХІЯ.

№ 1029. Тамбовскій Епархіальный Училищный Совѣтъ.

1) Списокъ предсѣдателей, членовъ и дѣлопроизводителей Тамбовскаго Епархіальнаго Училищнаго Совѣта и епархіальныхъ наблюдателей церковныхъ школъ Тамбовской епархіи за время 1884—1909 гг. составленныи Тамб. епарх. уч. совѣтомъ. 2) Правила для постоянной школьной комисіи при епарх. уч. совѣтѣ. 3) Правила для библіотекъ церковно-приходскихъ школъ и школъ грамоты въ Тамбовской епархіи. 4) Правила о народныхъ читальняхъ епархіальнаго вѣдомства въ Тамбовской губерніи. 5) Инструкція для Епархіальнаго Наблюдателя школъ Тамб. епархіи. 6) Инструкція для уѣздныхъ и окружныхъ наблюдателей церковныхъ школъ Тамбовской епархіи.

№ 1547. Тамбовскій Епархіальный Наблюдатель А. И. Левочскій.

Отчетъ уѣздн. наблюдателя по Кирсановскому уѣзду за 1904—5 уч. г., отчетъ уѣзднаго наблюдателя по Козловскому уѣзду за 1904—5 уч. годъ.

Борисоглѣбскій уѣздъ.

№ 260. Борисоглѣбское уѣздное отдѣленіе.

Наставленіе въ Законѣ Божіемъ для начальныхъ сельскихъ школъ, составленное священникомъ Василиемъ Владиміровичемъ.

№ 1913. Бывшій Борисоглѣбскій уѣздный наблюдатель церковныхъ школъ свящ. Петръ Орловъ.

«Законъ Божій для дѣтей младшаго возраста» Борисоглѣб., 1909 г.

Моршанскій уѣздъ.

№ 2045. Моршанское уѣздное отдѣленіе.

Брошюры члена отдѣленія П. И. Бенедиктова: «Подвижники Тамбовскаго края» въ 3 экз., «О чудотворныхъ и мѣстно-чтимыхъ св. иконахъ Тамбовскаго края» въ 3-хъ экз. и «О священной обязанности ставить предъ св. иконами чисто-восковыя свѣчи».

Усманскій уѣздъ.

№ 1264. Усманское уѣздное отдѣленіе.

1) Сочиненія (дневникъ) діакона-учителя Борисовской церк.-приход. школы Н. Реморова въ 3-хъ книгахъ и 2) книга протоіерея г. Усмани В. Никольскаго, посвященная дѣтямъ ученикамъ и ученицамъ Кирилло-Меѳодіевской и Корсунско-Богородичной г. Усмани двухклассныхъ ц.-п. школъ.

Шацкій уѣздъ.

№ 1676. Шацкое уѣздное отдѣленіе.

Краткія свѣдѣнія о составѣ и дѣятельности уѣздн. отдѣленія. Два портрета церковно-школьныхъ дѣятелей (покойныхъ) архимандрита Арка-

дія и протоіерея Добрава. Краткія свѣдѣнія о церковно-школьной дѣятельности архимандрита Аркадія и протоіерея Добрава.

ТВЕРСКАЯ ЕПАРХІЯ.

Весьегонскій уѣздъ.

№ 1231. Весьегонское уѣздное отдѣленіе.

Краткія свѣдѣнія о составѣ и дѣятельности отдѣленія.

Кашинскій уѣздъ.

№ 385. Бѣлеутовская церковно-пр. школа.

Портретъ строителя и перваго попечителя школы, написанный бывшимъ ученикомъ школы Е. Гусевымъ въ 1902 году.

Новоторжскій уѣздъ.

№ 1738. Новоторжскій уѣздный наблюдатель церковныхъ школъ.

Годовой отчетъ уѣздн. наблюдателя за 1902—3 учебн. годъ. Выписка изъ годового отчета уѣздн. наблюдателя за 1899 уч. г. Описаніе школьн. праздниковъ, утренней молитвы и паломническихъ экскурсій. Статистическая вѣдомость о состояніи Волосовской и Кавской школъ, годовые отчеты завѣдующихъ Владыченской и Кузовинской школъ, свѣдѣнія о Плосковской и Георгіевской церковно-приходскихъ школахъ со дня открытія и до 1902—3 уч. г., карта Новоторжскаго уѣзда съ обозначеніемъ церковныхъ школъ и селъ уѣзда и краткое описаніе школъ уѣзда по алфавиту. Всѣ экспонаты въ одной папкѣ.

Осташковскій уѣздъ.

№ 1131. Осташковское уѣздное отдѣленіе Тверского Епархіального Училищнаго Совѣта.

Свѣдѣнія о составѣ и дѣятельности отдѣленія за истекшее время его существованія.

ТОБОЛЬСКАЯ ЕПАРХІЯ.

№ 1570. Тобольскій Епархіальный Училищный Совѣтъ.

Свѣдѣнія о личномъ составѣ Епарх. Учил. Совѣта за все время существованія. Инструкціи: а) уѣзднымъ отдѣленіямъ, б) наблюдателямъ, в) завѣдывающему церковно-приходскою школою и г) священникамъ по наблюденію за школами грамоты; сборникъ инструкцій уѣзднымъ отдѣленіямъ, епархіальному и окружнымъ наблюдателямъ, завѣдывающимъ, учащимъ и правила для учениковъ церковныхъ школъ епархіи; Инструкціи учителямъ и учительницамъ церковнымъ школъ; брошюра: «Объ обязанностяхъ приходскихъ священниковъ по завѣдыванію церковными школами епархіи, сост. епарх. набл. Г. Маляревскій; Годовой отчетъ уѣзднаго наблюдателя, Путевой отчетъ Епархіального Наблюдателя; наблюдательскій бланкъ для заполнения свѣдѣніями на мѣстахъ при ревизіи церковныхъ школъ. Копія съ журналовъ сѣздовъ наблюдателей епархіи; Записка къ ходатайству Епарх. Учил. Совѣта объ увеличеніи кредита изъ губернскаго земскаго сбора на нужды церковныхъ школъ; брошюра: «Школьные нужды и приходскія попечительства», сост. епарх. набл. Г. Маляревскій и журналы сѣздовъ наблюдателей церковныхъ школъ епархіи въ 1895, 1897, 1899 и 1905 гг.

Курганскій уѣздъ.

№ 1076. Курганскій уѣздный наблюдатель церковныхъ школъ свящ. Коровинъ.

«Практическое пособие при обученіи церковному пѣнію въ одноклассныхъ церковно-приходскихъ школахъ», составилъ свящ. Коровинъ (литографированное изданіе).

ТОМСКАЯ ЕПАРХІЯ.

№ 872. Томскій Епархіальный Наблюдатель церковныхъ школъ.

Фотографич. снимокъ—сѣздъ председателей и наблюдателей церк. школъ, инструкція уѣзднымъ отдѣленіямъ Епархіальнаго Училищ. Совѣта, инструкція Епархіальн. Училищ. Совѣту, инструкція завѣдующимъ книжными складами, свѣдѣнія, доставленныя уѣздными наблюдателями по ревизіи школъ, правила о веденіи, свидѣтельствovanіи и представленіи прихода-расходи. книгъ, правила о о. благочиннымъ и завѣдующимъ школами относительно составленія и представленія статистич. отчетовъ, краткая характеристика учителя Тазенгаузена.

ТУЛЬСКАЯ ЕПАРХІЯ.

№ 423. Тульскій Епархіальный Училищный Совѣтъ.

Свѣдѣнія о Совѣтѣ, инструкція церк.-приходскимъ школамъ, журналъ Совѣта, руководственныя указанія относительно отчетности, постановленія 2 сѣздовъ уѣздныхъ наблюдателей, временная инструкція уѣзднымъ наблюдателямъ, портретъ архіепископа Тульскаго Никандра, портретъ председателя Тульскаго Епарх. Уч. Совѣта А. И. Романова, портретъ протоіерея П. Г. Знаменскаго, собраніе узаконеній, касающихся школъ.

Богородицкій уѣздъ.

№ 1890. Богородицкое уѣздное отдѣленіе.

Портретъ покойнаго председателя отдѣленія прот. І. Н. Кедрова.

Новосильскій уѣздъ.

№ 1894. Новосильское уѣздное отдѣленіе.

Свѣдѣнія объ отдѣленіи за все время его существованія по 1909 г.

Одоевскій уѣздъ.

№ 1791. Одоевское уѣздное отдѣленіе.

Свѣдѣнія объ отдѣленіи.

Тульскій уѣздъ.

№ 424. Тульское уѣздное отдѣленіе.

Свѣдѣнія о составѣ Тульскаго отдѣленія.

УФИМСКАЯ ЕПАРХІЯ.

№ 1743. Уфимскій Епархіальный Училищный Совѣтъ.

Свѣдѣнія объ учрежденіи Уфимскаго Епарх. Училищнаго Совѣта и его должностныхъ лицахъ, 2) Свѣдѣнія о наиболее существенныхъ мѣро-

пріятіяхъ, произведенныхъ Совѣтомъ за время его существованія, 3) Сборникъ положеній и инструкцій объ управленіи церковными школами, 4) Проектъ упорядоченія дѣлопроизводства въ уѣздныхъ отдѣленіяхъ, 5) Отчетъ Белевскаго уѣзднаго наблюдателя о церковныхъ школахъ за 1907—8 уч. годъ, 6) свѣдѣнія о сѣздѣ о.о. уѣздныхъ наблюдателей, бывшемъ съ 18 по 20 іюня 1898 г. и 7) Постановленія сѣзда о.о. уѣздныхъ наблюдателей Уфимской епархіи 1901 г.

№ 786. Уфимское уѣздное отдѣленіе.

Списокъ председателей, уѣздныхъ наблюдателей, дѣлопроизводителей и членовъ Уфимскаго уѣздн. отдѣл. за все время его существованія. Циркулярное по школамъ Уфимскаго у. распоряженіе отдѣленія отъ 12 декабря 1908 г. за № 1285. Циркулярное распоряженіе Уфимск. уѣздн. отд. отъ 1903 года о правильной записи учениковъ, книгъ и школьнаго имущества.

№ 1113. Успенская церковно-пр. школа въ г. Уфѣ.

Фотограф. снимокъ: епархіальный и уѣздный наблюдатели, попечитель и учащіе школы.

Бирскій уѣздъ.

№ 1819. Настоятель церкви с. Десяткина свящ. Викторъ Нарциссовъ.

Печатные труды, посвященные церковно-школьному дѣлу: 1) «Внѣ-богослужебная бесѣда» (на 11 января 1906 г.); 2) «Педагогическіе совѣты старца—протоіерея учащимъ въ народныхъ школахъ»; 3) «Нѣсколько словъ о церковномъ пѣніи»; 4) «Внѣ-богослужебная бесѣда въ день памяти преп. Михаила Клопскаго»; 5) «Сказаніе о св. муч. Викторѣ»; 6) «Правило жизни».

ХАРЬКОВСКАЯ ЕПАРХІЯ.

№ 1597. Харьковскій Епархіальный Наблюдатель церковныхъ школъ, В. Ѳ. Давыденко.

Распоряженія Харьков. Епарх. Уч. Сов. относительно ц.-п. шк. и школъ грамоты. Свѣдѣнія о Харьковскомъ Епарх. Учл. Сов. съ 1884—1909 г.г. Инструкція уѣзднымъ наблюдателямъ за церковн. школами Харьк. еп., отчетъ Ахтырскаго уѣздн. набл. о сост. шк., описаніе сѣзда наблюдателей ц.-п. школъ епархіи; литературныя произведенія Епарх. Набл.: «Церк.-приходская школа», «Основные начала религіозно-нравств. содержанія», «Образованіе и воспитаніе женщины», «Святоотеческое ученіе о душѣ человека», Церковно-школьное дѣло на всероссійской Нижегородск. выставкѣ», «Церковныя школы Россійской Имперіи», «Чѣмъ можно возвысить школу въ глазахъ народа», Рефератъ Харьковскихъ курсистовъ въ 1908 г. Школьный музей.

№ 1030. Преподаватель Харьковской духовной семинаріи Н. Страховъ.

Методика Закона Божія, Методика русской грамоты, Грамотка-Первинка (букварь). Руководство къ обученію грамотѣ.

Валковскій уѣздъ.

№ 2015. Священникъ слоб. Черемушной о. Георгій Крутьевъ. 2 экз. «Священной Исторіи Ветхаго и Новаго Завѣта».

Лебединскій уѣздъ.

№ 867. Лебединское уѣздное отдѣленіе.
Свѣдѣнія объ уѣздномъ отдѣленіи со времени его открытія.

ХЕРСОНСКАЯ ЕПАРХІЯ.

№ 1896. Херсонскій Епархіальный Наблюдатель церковныхъ школь.

Форма записи наблюдателя при ревизіи школь.

ЧЕРНИГОВСКАЯ ЕПАРХІЯ.

№ 1206. Черниговскій Епархіальный Наблюдатель церковныхъ школь В. А. Лавровъ.

1) 10 докладовъ Епархіальнаго Наблюдателя ц. школь, 2) 50 докладовъ уѣздныхъ наблюдателей по поводу ревизій школь, 3) Книга докладовъ Козелецкаго уѣзднаго наблюдателя ц. школь о ревизіяхъ школь съ 1897 года до настоящаго времени.

Козелецкій уѣздъ.

№ 1742. Козелецкое уѣздное отдѣленіе.

Свѣдѣнія о Козелецкомъ уѣздномъ отдѣленіи со времени учрежденія его по настоящее время; форма записи прихода суммъ Козелецкаго уѣзднаго отдѣленія: казенныхъ и мѣстныхъ; форма записи расхода суммъ Козелецкаго уѣзднаго отдѣленія—казенныхъ и мѣстныхъ; форма записи прихода-расходной вѣдомости по выдачѣ жалованія учащимъ церк. школь Козелецкаго уѣзда и уѣздному наблюдателю; образецъ похвальнаго листа, выдаваемого лучшимъ ученикамъ церковныхъ школь Козелецкаго уѣзда при окончаніи ими курса ученія.

ЯРОСЛАВСКАЯ ЕПАРХІЯ.

№ 811. Ярославскій Епархіальный Наблюдатель церковныхъ школь И. П. Успенскій.

Путевыя замѣтки Ярославскаго Епарх. Наблюдателя за 1896, 95 и 1904 г.г., путевыя замѣтки Любимскаго и Пошехонскаго Уѣздныхъ Наблюдателей за 1896 г., 12 бланковъ для замѣтокъ наблюдателей при посѣщеніи школь, литературныя работы Ярославскаго Епарх. Наблюдателя И. Успенскаго.

Мологскій уѣздъ.

№ 1081. Мологскій уѣздный наблюдатель церковныхъ школь свящ. А. Рождественскій.

Брошюры: «Слово правды о церковной школѣ и заслугахъ духовенства въ дѣлѣ народнаго образованія» 1907 г., изд. 2 и 3-е; «Одинъ изъ большихъ вопросовъ приходской жизни» 1907 г., «Улучшеніе положенія пастыря, какъ одно изъ главнѣйшихъ средствъ къ оживленію приходской жизни» 1908 г.; Памятная книжка уѣзднаго наблюдателя для записи впечатлѣній и различныхъ свѣдѣній при обзорѣни школь.

Мышкинскій уѣздъ.

№ 1344. Мышкинскій уѣздный наблюдатель церковныхъ школъ.

Сборникъ распоряженій и постановленій Училищнаго при Св. Синодѣ Совѣта, Ярославскаго Епархіальнаго Учил. Совѣта и Мышкинскаго уѣздн. отдѣленія за 25-лѣтній періодъ существованія церковныхъ школъ.

Рыбинскій уѣздъ.

№ 1837. Рыбинское уѣздное отдѣленіе.

Свѣдѣнія о Рыбинскомъ отдѣленіи Ярославскаго Епарх. Училищнаго Совѣта.



ПЛАНЪ РАСПОЛОЖЕНІЯ ВЫСТАВКИ.

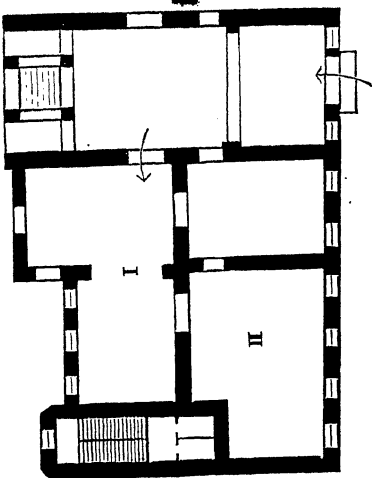

1-й этажъ.

I. а) Наглядельская Компоеин.

б) Физическіе кабинеты церковно-учительскихъ школ; физическіе приборы второклассныхъ школ; двухклассныхъ школ; уроченные приборы К. В. Дубровскаго и Я. П. Ковальскаго; работы учащихся и учителей по изготовленію наглядныхъ пособій. (Отд. I-V).

II. Статуэтка церковно-школьного дѣла (Айа-граммы, счеты, таблицы; организаціи статистической отчетности). (Отд. VI).

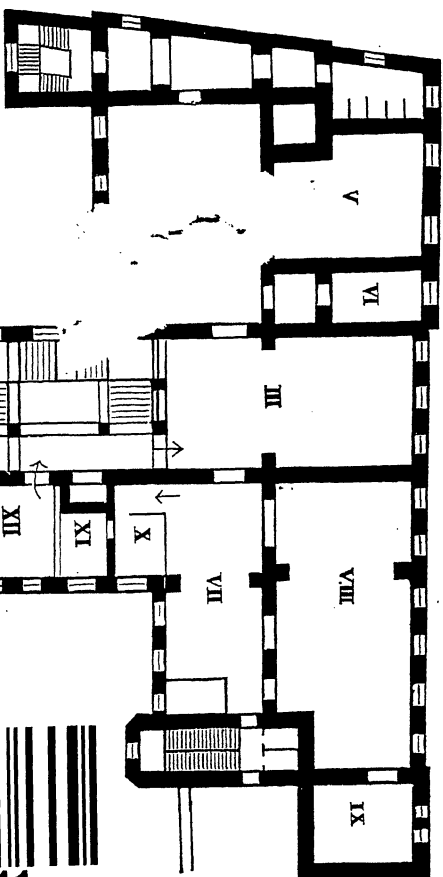

2-й этажъ.

III-V. Отдѣль (I) Опокедасельскъ, двухклассныхъ школъ и школъ грамоты.

VI. Бюро выставки.

VII-VIII. Второклассныя и церковно-учительскія школы. (Отд. II).

IX. Народическія школы.

X. Административный отдѣль (школьные дѣтскія и организація упра-

вля). Литература по церковно-школьному дѣлу (журналы, брошюры, альбомы).

XI. Литература по церковно-школьному дѣлу (журналы, брошюры, альбомы).

XII. а) Отд. III: Высшешее образование (воскресныя школы, чтенія, библиотека, хоры, оркестры). б) Собраніе образцовъ письменныхъ работъ.



2010148411