

**ФЕДЕРАЛЬНАЯ СЛУЖБА ГОСУДАРСТВЕННОЙ СТАТИСТИКИ
(РОССТАТ)**

**ТЕРРИТОРИАЛЬНЫЙ ОРГАН ФЕДЕРАЛЬНОЙ СЛУЖБЫ
ГОСУДАРСТВЕННОЙ СТАТИСТИКИ ПО КОСТРОМСКОЙ ОБЛАСТИ
(КОСТРОМАСТАТ)**

**КОСТРОМСКАЯ ОБЛАСТЬ.
СТАТИСТИЧЕСКИЙ ЕЖЕГОДНИК
официальное издание**

в двух томах

Том 1

**КОСТРОМА
2018**

УДК 312(471.317)
ББК 65.9(2Р344)
К725

К725 Костромская область. Статистический ежегодник. В двух томах. Том 1.:
Стат.сб./Костромастат. – К., 2018. – 265с. : табл.

В первом томе ежегодника представлены статистические данные о социально-экономическом положении Костромской области в длительной динамике. Сборник содержит информацию о демографической ситуации, занятости и безработице, условиях труда и уровне жизни, социальной сфере, состоянии окружающей среды, уровне цен на потребительском рынке и рынке жилья, научных исследованиях и инновациях, информационных и коммуникационных технологиях.

Для высшего управленческого персонала, руководителей и работников предприятий и организаций, научных, предпринимательских и банковских кругов, профессорско-преподавательского состава, аспирантов и студентов вузов, других заинтересованных пользователей.

УДК 312(471.317)
ББК 65.9(2Р344)

© Территориальный орган Федеральной
службы государственной статистики
по Костромской области (Костромастат),
2018

E-mail: p44_mail@gks.ru
<http://kostroma.gks.ru>

ПРЕДИСЛОВИЕ

Настоящий сборник является наиболее полным ежегодным изданием Территориального органа Федеральной службы государственной статистики по Костромской области (Костромастат), отражающим явления и процессы, происходящие в экономической и социальной жизни области.

Статистический ежегодник подготовлен Костромастатом на основе данных форм федерального статистического наблюдения, а также сведений, полученных органами государственной статистики Костромской области от предприятий, организаций, населения путем проведения переписей и выборочных обследований.

Сборник «Костромская область. 2018» выпускается в 2-х томах.

Открывает первый том ежегодника информация, отражающая территориальное деление области, основные социально-экономические показатели в динамике за ряд лет.

Разработка данных публикуемых таблиц сборника по видам экономической деятельности осуществлялась по версии Общероссийского классификатора видов экономической деятельности - ОКВЭД 2007. С итогов за 2017г. официальная статистическая информация формируется на основе новой версии классификатора ОКВЭД2.

Широко представлена информация о населении, его занятости и уровне благосостояния.

Специальные разделы посвящены характеристике основных областей социальной сферы.

В отдельных разделах представлена информация, характеризующая состояние окружающей среды, уровень цен на потребительском рынке и рынке жилья, рынки товаров и услуг, научный потенциал области, результаты научных разработок и инновационной деятельности, информационные и коммуникационные технологии.

Все разделы сборника содержат методологические пояснения.

Статистические данные за 2000, 2005, 2010, 2015-2017гг., в основном, приведены с учетом сопоставимости показателей.

Относительные показатели 2005-2010гг. рассчитаны с использованием численности населения, пересчитанной с учетом Всероссийской переписи населения 2010 года.

Данные за 2016г. по некоторым показателям уточнены по сравнению с опубликованными ранее, за 2017г. в ряде случаев являются предварительными.

Электронная версия ежегодника размещена на официальном Интернет-сайте Костромастата (kostroma.gks.ru) в рубрике «Публикации».

Более подробная информация по отдельно взятым вопросам социально-экономического положения области публикуется в других официальных статистических изданиях Костромастата, перечень которых приведен в начале каждого раздела ежегодника.

ОТВЕТСТВЕННЫЕ ЗА РАЗДЕЛЫ 1-го ТОМА СБОРНИКА:

		Телефоны
Основные социально-экономические характеристики Костромской области	Н.Л. Белякова	49-17-05
	Г.Г. Смирнова	49-17-86
Население	О.А. Зими́на	49-17-08
Труд	И.Г. Вишнякова	49-17-14
	О.А. Зими́на	49-17-08
Уровень жизни населения	Н.Л. Белякова	49-17-05
	С.В. Горшкова	49-17-35
	И.Г. Вишнякова	49-17-14
	О.А. Зими́на	49-17-08
Образование	О.А. Зими́на	49-17-08
Здравоохранение	О.А. Зими́на	49-17-08
Культура, отдых и туризм	О.А. Зими́на	49-17-08
	И.Г. Вишнякова	49-17-14
Охрана окружающей среды	Е.В. Семенова	49-17-23
Цены и тарифы	Е.В. Семенова	49-17-23
Информационные и коммуникационные технологии	О.А. Зими́на	49-17-08
Торговля и услуги	И.Г. Вишнякова	49-17-14
Научные исследования и инновации	О.А. Зими́на	49-17-08

В сборнике приняты условные обозначения:

- явление отсутствует;
- ... данных не имеется;
- 0,0 значение показателя меньше единицы измерения.
- к информация не публикуется в целях обеспечения конфиденциальности первичных статистических данных, полученных от организаций, в соответствии с Федеральным законом от 29.11.2007г. № 282-ФЗ «Об официальном статистическом учете и системе государственной статистики в Российской Федерации» (ст.4, п.5; ст.9, п.1).

В отдельных случаях незначительные расхождения между итогом и суммой слагаемых объясняются округлением данных.

УСЛОВНЫЕ ОБОЗНАЧЕНИЯ ЕДИНИЦ ИЗМЕРЕНИЯ

<i>тыс.</i>	– тысяча	<i>кВт ч</i>	– киловатт-час
<i>млн.</i>	– миллион	<i>ккал</i>	– килокалория
<i>млрд.</i>	– миллиард	<i>г.</i>	– год
<i>плот.м</i>	– плотный метр	<i>руб.</i>	– рубль
<i>м²</i>	– квадратный метр	<i>шт.</i>	– штука
<i>км²</i>	– квадратный километр	<i>л</i>	– литр
<i>г</i>	– грамм	<i>экз.</i>	– экземпляр
<i>кг</i>	– килограмм		

СО Д Е Р Ж А Н И Е

Предисловие	3
-------------------	---

1. ОСНОВНЫЕ СОЦИАЛЬНО-ЭКОНОМИЧЕСКИЕ ХАРАКТЕРИСТИКИ КОСТРОМСКОЙ ОБЛАСТИ

Территория и число муниципальных образований Костромской области на 1 января 2018г.	15
Основные социально-экономические показатели	16
Темпы роста (снижения) основных социально-экономических показателей.....	17

2. НАСЕЛЕНИЕ

Основные демографические показатели	21
Численность и состав населения	22
Численность населения.....	22
Численность мужчин и женщин	22
Распределение численности населения по возрастным группам	23
Число женщин на 1000 мужчин соответствующей возрастной группы	25
Национальный состав населения	26
Распределение городских и сельских населенных пунктов по числу жителей.....	29
Распределение городов и поселков городского типа по числу жителей	29
Распределение сельских населенных пунктов по числу жителей	30
Показатели естественного движения населения.....	30
Рождаемость, смертность и естественный прирост населения.....	30
Ожидаемая продолжительность жизни при рождении.....	31
Браки и разводы.....	31
Рождаемость	32
Возрастные коэффициенты рождаемости.....	32
Число родившихся у женщин, не состоявших в зарегистрированном браке	32
Смертность	33
Возрастные коэффициенты смертности.....	33
Смертность по основным классам причин смерти.....	34
Младенческая смертность	35
Младенческая смертность по основным классам причин смерти	35
Миграция.....	36
Внешняя миграция	36
Методологические пояснения	37

3. ТРУД

Занятость и безработица	41
Численность рабочей силы.....	41
Участие в рабочей силе	42
Среднегодовая численность занятых в экономике по видам экономической деятельности в 2000, 2005гг.	43
Среднегодовая численность занятых в экономике по основным видам экономической деятельности в 2010г.	44

Среднегодовая численность занятых в экономике по основным видам экономической деятельности в 2015, 2016гг.	45
Среднегодовая численность занятых в экономике по видам экономической деятельности в 2017г.	46
Среднесписочная численность работников организаций по видам экономической деятельности в 2000, 2005, 2010, 2015, 2016гг.	47
Среднесписочная численность работников организаций по видам экономической деятельности в 2017г.	48
Среднесписочная численность работников организаций, осуществляющих промышленное производство в 2000, 2005, 2010, 2015, 2016гг.	49
Среднесписочная численность работников организаций, осуществляющих промышленное производство в 2017г.	51
Распределение численности занятых в экономике по статусу занятости	52
Распределение численности занятых в экономике по возрастным группам	52
Распределение численности занятых по видам экономической деятельности по статусу на основной работе в 2017г.	53
Распределение численности занятых в экономике по уровню образования	54
Потребность в работниках, заявленная организациями в государственную службу занятости	54
Распределение численности безработных по возрастным группам	55
Распределение численности безработных по уровню образования	56
Трудоустройство граждан органами государственной службы занятости	57
Прием и выбытие работников, использование рабочего времени	58
Движение численности работников организаций по видам экономической деятельности в 2017г.	58
Движение численности работников в организациях промышленного производства в 2017г. ...	59
Забастовки	60
Условия труда, производственный травматизм	61
Удельный вес численности работников, занятых на работах с вредными и (или) опасными условиями труда в 2005, 2010, 2015, 2016гг.	61
Удельный вес численности работников, занятых на работах с вредными и (или) опасными условиями труда в 2017г.	62
Удельный вес численности работников, занятых на работах с вредными и (или) опасными условиями труда, по видам воздействующих производственных факторов в 2005, 2010, 2015, 2016гг.	63
Удельный вес численности работников, занятых во вредных и (или) опасных условиях труда, по видам воздействующих производственных факторов в 2017г.	65
Удельный вес численности мужчин и женщин, занятых на работах с вредными и (или) опасными условиями труда, на конец 2017г.	66
Удельный вес численности работников, имеющих право на гарантии и компенсации за работу с вредными и опасными условиями труда в 2005, 2010, 2015, 2016гг.	68
Удельный вес численности работников, имеющих право на гарантии и компенсации за работу во вредных и (или) опасных условиях труда в 2017г.	70
Травматизм на производстве	71
Численность пострадавших на производстве по видам экономической деятельности в 2005, 2010, 2015, 2016гг.	71
Численность пострадавших на производстве по видам экономической деятельности в 2017 год	72
Методологические пояснения	72
4. УРОВЕНЬ ЖИЗНИ НАСЕЛЕНИЯ	
Индикаторы уровня жизни населения	77
Основные социально-экономические индикаторы уровня жизни населения	77

Динамика основных показателей денежных доходов населения в реальном выражении	78
Доходы и расходы населения	79
Состав и использование денежных доходов населения	79
Покупательная способность среднедушевых денежных доходов населения	80
Среднемесячная номинальная начисленная заработная плата работников организаций по видам экономической деятельности в 2000, 2005, 2010, 2015, 2016гг.	81
Среднемесячная номинальная начисленная заработная плата работников организаций по видам экономической деятельности в 2017г.	82
Соотношение среднемесячной номинальной начисленной заработной платы работников по видам экономической деятельности со средним уровнем по области в 2000, 2005, 2010, 2015, 2016гг.	83
Соотношение среднемесячной номинальной начисленной заработной платы работников по видам экономической деятельности со средним уровнем по области в 2017г.	84
Среднемесячная номинальная начисленная заработная плата работников организаций, осуществляющих промышленное производство в 2000, 2005, 2010, 2015, 2016гг.	85
Среднемесячная номинальная начисленная заработная плата работников организаций, осуществляющих промышленное производство в 2017г.	86
Основные показатели пенсионного обеспечения	87
Численность пенсионеров и средний размер назначенных пенсий по видам пенсионного обеспечения	88
Распределение доходов и социально-экономическая дифференциация населения	89
Основные показатели уровня благосостояния населения	89
Величина прожиточного минимума	90
Распределение общего объема денежных доходов населения	90
Распределение населения по размеру среднедушевых денежных доходов в 2000, 2005гг.	91
Распределение населения по размеру среднедушевых денежных доходов в 2010, 2015-2017гг.	91
Структура располагаемых ресурсов и расходов на конечное потребление домашних хозяйств в 2017г. (диаграмма)	92
Структура расходов на конечное потребление домашних хозяйств различных социально-экономических категорий в 2017г.	93
Структура потребительских расходов домашних хозяйств	94
Пищевая и энергетическая ценность продуктов питания в домашних хозяйствах	95
Наличие предметов длительного пользования в домашних хозяйствах	95
Наличие предметов длительного пользования по группам населения с различным уровнем располагаемых ресурсов в 2017г.	95
Жилищные условия населения	96
Основные показатели жилищных условий населения	96
Жилищный фонд	97
Ветхий и аварийный жилищный фонд	97
Благоустройство жилищного фонда (диаграмма)	98
Предоставление жилых помещений	99
Регистрация прав на жилые помещения на основании договоров купли-продажи	99
Предоставление гражданам субсидий на оплату жилого помещения и коммунальных услуг	100
Предоставление гражданам социальной поддержки по оплате жилого помещения и коммунальных услуг	100
Распределение домашних хозяйств различных социально-экономических категорий по видам и размеру занимаемых жилых помещений в 2017г.	101
Распределение домашних хозяйств по площади жилых помещений, приходящейся в среднем на одного проживающего	101
Методологические пояснения	102

5. ОБРАЗОВАНИЕ

Основные показатели образования.....	109
Дошкольное образование.....	110
Организации, осуществляющие образовательную деятельность по образовательным программам дошкольного образования, присмотр и уход за детьми.....	110
Численность педагогических работников в организациях, осуществляющих образовательную деятельность по образовательным программам дошкольного образования, присмотр и уход за детьми в 2017г.....	110
Общее образование	111
Организации, осуществляющие обучение по образовательным программам начального, основного и среднего общего образования.....	111
Среднее профессиональное образование	111
Профессиональные образовательные организации, осуществляющие подготовку квалифицированных рабочих, служащих	111
Профессиональные образовательные организации, осуществляющие подготовку специалистов среднего звена	112
Высшее образование.....	112
Организации, осуществляющие образовательную деятельность по образовательным программам высшего образования	112
Методологические пояснения	113

6. ЗДРАВООХРАНЕНИЕ

Лечебно-профилактическая помощь населению.....	117
Медицинские организации	117
Число коек в медицинских организациях, оказывающих помощь в стационарных условиях	117
Численность медицинских работников.....	118
Численность врачей по отдельным специальностям	118
Численность среднего медицинского персонала по отдельным специальностям	119
Медицинская помощь женщинам и детям.....	119
Прерывание беременности (аборты)	119
Заболеваемость населения	120
Заболеваемость населения по основным классам болезней.....	120
Заболеваемость детей в возрасте 0-14 лет по основным классам болезней	122
Заболеваемость отдельными инфекционными болезнями	124
Санаторно-курортные организации и организации отдыха	125
Численность размещенных в санаторно-курортных организациях и организациях отдыха	125
Методологические пояснения	125

7. КУЛЬТУРА И ОТДЫХ

Основные показатели культуры.....	129
Учреждения культурно-досугового типа.....	129
Общедоступные библиотеки	130
Показатели работы общедоступных библиотек	130
Детские оздоровительные учреждения	131
Гостиницы и аналогичные средства размещения	132
Методологические пояснения	132

8. ОХРАНА ОКРУЖАЮЩЕЙ СРЕДЫ

Использование воды	135
Основные показатели, характеризующие использование водных ресурсов	135
Использование свежей воды из природных водных объектов по видам экономической деятельности в 2005, 2010, 2015, 2016гг.	136
Использование свежей воды из природных водных объектов по видам экономической деятельности в 2017г.	137
Объем сброса сточных вод в поверхностные водные объекты по видам экономической деятельности в 2005, 2010, 2015, 2016гг.	138
Объем сброса сточных вод в поверхностные водные объекты по видам экономической деятельности в 2017г.	139
Выбросы загрязняющих веществ в атмосферу	140
Выбросы и улавливание загрязняющих атмосферу веществ	140
Выбросы наиболее распространенных загрязняющих атмосферу веществ, отходящих от стационарных источников	140
Выбросы в атмосферу загрязняющих веществ, отходящих от стационарных источников, по видам экономической деятельности в 2005, 2010, 2015, 2016гг.	141
Выбросы в атмосферу загрязняющих веществ, отходящих от стационарных источников, по видам экономической деятельности в 2017г.	142
Инвестиции в основной капитал	144
Инвестиции в основной капитал, направленные на охрану окружающей среды и рациональное использование природных ресурсов	144
Охотничье хозяйство	145
Сведения о ведении охотничьего хозяйства	145
Охрана и защита лесов	145
Методологические пояснения	146

9. ЦЕНЫ И ТАРИФЫ

Индексы потребительских цен и средние потребительские цены на товары и услуги	151
Индексы цен (тарифов) в потребительском секторе.....	151
Индексы потребительских цен (тарифов) на товары и услуги	151
Индексы потребительских цен на отдельные группы продовольственных товаров	154
Индексы потребительских цен на отдельные группы непродовольственных товаров	155
Индексы потребительских цен (тарифов) на отдельные группы услуг	156
Средние потребительские цены на отдельные виды продовольственных товаров	157
Средние потребительские цены на отдельные виды непродовольственных товаров	158
Средние потребительские цены (тарифы) на отдельные виды услуг	159
Уровень и динамика цен на рынке жилья	160
Средние цены и индексы цен на первичном и вторичном рынках жилья	160
Методологические пояснения	160

10. ТОРГОВЛЯ И УСЛУГИ

Число хозяйствующих субъектов торговли и общественного питания по видам экономической деятельности в 2011, 2016, 2017гг.	165
Число хозяйствующих субъектов торговли и общественного питания по видам экономической деятельности в 2018г.	166

Основные показатели деятельности организаций торговли и общественного питания по видам экономической деятельности в 2010, 2015, 2016гг.....	167
Основные показатели деятельности организаций торговли и общественного питания по видам экономической деятельности в 2017г.....	169
Оборот организаций торговли и общественного питания по видам экономической деятельности в 2005, 2010, 2015, 2016гг.....	170
Оборот организаций торговли и общественного питания по видам экономической деятельности в 2017г.....	171
Структура затрат на производство и реализацию продукции организаций торговли и общественного питания по видам экономической деятельности в 2005, 2010, 2015, 2016гг....	171
Структура затрат на производство и реализацию продукции организаций торговли и общественного питания по видам экономической деятельности в 2017г.....	173
Розничная торговля.....	174
Оборот розничной торговли.....	174
Оборот розничной торговли по формам торговли.....	174
Оборот розничной торговли по типам хозяйствующих субъектов.....	175
Оборот розничной торговли пищевыми продуктами, включая напитки, и табачными изделиями, непродовольственными товарами.....	175
Оборот розничной торговли на душу населения.....	176
Распределение оборота розничной торговли по формам собственности.....	176
Товарная структура оборота розничной торговли.....	177
Индексы физического объема продажи отдельных пищевых продуктов, включая напитки, и табачных изделий и непродовольственных товаров.....	178
Товарные запасы в организациях розничной торговли.....	179
Оборот общественного питания.....	179
Оборот общественного питания по типам хозяйствующих субъектов.....	179
Индекс предпринимательской уверенности в розничной торговле.....	180
Оценка экономической ситуации в розничной торговле.....	180
Оценка факторов, ограничивающих деловую активность организаций розничной торговли ..	180
Оптовая торговля.....	181
Оборот оптовой торговли.....	181
Продажа организациями оптовой торговли отдельных видов продукции (товаров).....	181
Запасы отдельных видов продукции (товаров) в организациях оптовой торговли.....	182
Услуги.....	183
Объем платных услуг населению.....	183
Индексы физического объема платных услуг населению.....	183
Структура объема платных услуг населению.....	184
Объем платных услуг на душу населения по видам.....	185
Структура платных услуг населению.....	186
Объем бытовых услуг населению.....	186
Индексы физического объема бытовых услуг населению.....	187
Структура объема бытовых услуг населению.....	188
Объем бытовых услуг на душу населения по видам.....	189
Методологические пояснения.....	190
11. НАУЧНЫЕ ИССЛЕДОВАНИЯ И ИННОВАЦИИ	
Организации, выполнявшие исследования и разработки.....	193
Число организаций, выполнявших исследования и разработки.....	193
Кадры науки.....	193
Численность персонала, занятого исследованиями и разработками.....	193
Численность исследователей по областям науки.....	194

Численность совместителей и работающих по договорам гражданско-правового характера, занятых исследованиями и разработками	194
Подготовка научных кадров	195
Основные показатели деятельности аспирантуры	195
Численность аспирантов по отраслям наук	195
Численность аспирантов по направлениям подготовки за 2017г.	195
Прием в аспирантуру по отраслям наук.....	196
Прием в аспирантуру по направлениям подготовки за 2017г.....	197
Выпуск из аспирантуры по отраслям наук	197
Выпуск из аспирантуры по направлениям подготовки за 2017г.	197
Финансирование науки.....	198
Внутренние затраты на исследования и разработки по видам затрат	198
Внутренние затраты на исследования и разработки по источникам финансирования	198
Внутренние текущие затраты на исследования и разработки по видам работ.....	198
Результативность исследований и разработок.....	199
Поступление патентных заявок и выдача патентов	199
Число использованных передовых производственных технологий по продолжительности периода их внедрения в 2000г.	199
Число использованных передовых производственных технологий по продолжительности периода их внедрения в 2005г.	200
Число использованных передовых производственных технологий по продолжительности периода их внедрения в 2010г.	200
Число использованных передовых производственных технологий по продолжительности периода их внедрения в 2015-2017гг.	201
Коммерческий обмен технологиями с зарубежными странами	202
Число соглашений по коммерческому обмену технологиями с зарубежными странами по объектам сделок	203
Число соглашений по коммерческому обмену технологиями с зарубежными странами по секторам деятельности	203
Число соглашений по коммерческому обмену технологиями с зарубежными странами по формам собственности организаций	203
Число соглашений по коммерческому обмену технологиями с зарубежными странами по областям назначения предмета соглашения по видам экономической деятельности в 2010, 2015, 2016гг.	204
Число соглашений по коммерческому обмену технологиями с зарубежными странами по областям назначения предмета соглашения по видам экономической деятельности в 2017г.	204
Число соглашений по коммерческому обмену технологиями с зарубежными странами по странам	204
Технологические, организационные и маркетинговые инновации.....	205
Основные показатели инновационной деятельности в 2005, 2010, 2015, 2016гг.	205
Основные показатели инновационной деятельности в 2017г.	206
Инновационная активность организаций по видам экономической деятельности в 2005, 2010, 2015, 2016гг.	207
Инновационная активность организаций по видам экономической деятельности в 2017г.	209
Число организаций, осуществлявших технологические инновации по видам инновационной деятельности в 2017г.....	210
Инновационная активность организаций по видам инноваций в 2017г.	211
Затраты на технологические инновации организаций по видам инновационной и экономической деятельности в 2010, 2015, 2016гг.	215
Затраты на технологические инновации организаций по видам инновационной и экономической деятельности в 2017г.	221

Затраты на технологические инновации в организациях добывающих, обрабатывающих производств, по производству и распределению электроэнергии, газа и воды по источникам финансирования	223
Объем отгруженных инновационных товаров, работ и услуг организаций добывающих, обрабатывающих производств, по производству и распределению электроэнергии, газа и воды по видам экономической деятельности в 2005, 2010, 2015, 2016гг.	223
Объем отгруженных инновационных товаров, работ и услуг организаций промышленного производства в 2017г.	225
Число организаций, осуществлявших отдельные виды организационных инноваций в течение последних трех лет, по видам экономической деятельности в 2017г.	226
Число организаций, осуществлявших отдельные виды маркетинговых инноваций в течение последних трех лет, по видам экономической деятельности за 2017г.	227
Методологические пояснения	228

12. ИНФОРМАЦИОННЫЕ И КОММУНИКАЦИОННЫЕ ТЕХНОЛОГИИ

Основные показатели использования информационных и коммуникационных технологий в организациях.....	233
Распределение организаций по удельному весу численности работников, использовавших персональные компьютеры	233
Число организаций, использовавших вычислительную технику, по видам экономической деятельности в 2010, 2015, 2016гг.	234
Число организаций, использовавших вычислительную технику, по видам экономической деятельности в 2017г.	236
Число организаций, использовавших глобальные информационные сети, по видам экономической деятельности в 2010, 2015, 2016гг.	238
Число организаций, использовавших глобальные информационные сети, по видам экономической деятельности в 2017г.	241
Персональные компьютеры в организациях (диаграмма).....	243
Число персональных компьютеров в 2017г.	243
Число персональных компьютеров в расчете на 100 работников организаций, использовавших персональные компьютеры, по видам экономической деятельности в 2010, 2015, 2016гг.	244
Число персональных компьютеров в расчете на 100 работников организаций, использовавших персональные компьютеры, по видам экономической деятельности в 2017г.	245
Использование электронного документооборота в организациях по видам экономической деятельности в 2015, 2016гг.	247
Использование электронного документооборота в организациях по видам экономической деятельности в 2017г.	248
Число организаций, использовавших специальные программные средства.....	250
Число организаций, использовавших Интернет в коммерческих целях.....	252
Число организаций, использовавших сеть Интернет для связи с поставщиками и потребителями товаров (работ, услуг), по видам экономической деятельности в 2010, 2015, 2016гг.	253
Число организаций, использовавших сеть Интернет для связи с поставщиками и потребителями товаров (работ, услуг), по видам экономической деятельности в 2017г.	255
Распределение затрат организаций на информационные и коммуникационные технологии по видам	257
Структура затрат на информационные технологии (диаграмма).....	257
Затраты организаций на информационные и коммуникационные технологии по видам экономической деятельности в 2017г.	258
Использование в домашних хозяйствах услуг телефонной связи и сети Интернет в 2017г.	262
Методологические пояснения	263

ОСНОВНЫЕ
СОЦИАЛЬНО-ЭКОНОМИЧЕСКИЕ
ХАРАКТЕРИСТИКИ
КОСТРОМСКОЙ ОБЛАСТИ



1

**ТЕРРИТОРИЯ И ЧИСЛО МУНИЦИПАЛЬНЫХ ОБРАЗОВАНИЙ
КОСТРОМСКОЙ ОБЛАСТИ на 1 января 2018г.**

Муниципальные образования	Площадь территории ¹⁾ , км ²	Численность населения, человек	Число жителей на 1 км ² , человек	Число муниципальных образований ²⁾				
				всего	в том числе			
					муниципальные районы	городские округа	городские поселения	сельские поселения
Всего	60211,4	643324	10,7	176	24	6	12	134
городские округа:								
Кострома	144,5	277280	1918,9	1	-	1	-	-
Буй	21,2	23809	1123,1	1	-	1	-	-
Волгореченск ³⁾	17,8	16544	929,4	1	-	1	-	-
Галич	16,5	16911	1024,9	1	-	1	-	-
Мантурово	16,0	15452	965,8	1	-	1	-	-
Шарья ³⁾	25,3	36527	1443,8	1	-	1	-	-
муниципальные районы:								
Антроповский	2461,6	5724	2,3	6	1	-	-	5
Буйский	3247,7	10018	3,1	4	1	-	1	2
Вохомский	3379,1	8030	2,4	7	1	-	-	6
Галичский	2810,5	7360	2,6	6	1	-	-	5
Кадыйский	2341,4	7210	3,1	9	1	-	1	7
Кологривский	3533,4	5325	1,5	6	1	-	1	4
Костромской	2032,4	47057	23,2	14	1	-	-	13
Красносельский	951,4	18157	19,1	10	1	-	1	8
Макарьевский	4854,2	13192	2,7	9	1	-	1	7
Мантуровский	2667,3	3852	1,4	6	1	-	-	5
Межевской	2178,5	3602	1,7	5	1	-	-	4
г. Нея и Нейский район	2657,7	12232	4,6	10	1	-	1	8
в том числе городское поселение г. Нея	16,1	8865	550,6	1	-	-	1	-
г. Нерехта и Нерехтский район	1163,2	32300	27,8	6	1	-	1	4
в том числе городское поселение г. Нерехта	17,2	21262	1236,2	1	-	-	1	-
Октябрьский	1861,9	4048	2,2	5	1	-	-	4
Островский	2437,6	11218	4,6	7	1	-	-	6
Павинский	1593,4	3987	2,5	5	1	-	-	4
Парфеньевский	2468,8	5491	2,2	4	1	-	-	3
Поназыревский	2107,6	7007	3,3	5	1	-	1	3
Пыщугский	1918,8	4349	2,3	5	1	-	-	4
Солигаличский	3054,9	8900	2,9	9	1	-	1	7
Судиславский	1528,2	12451	8,1	5	1	-	1	3
Сусанинский	1083,6	6723	6,2	8	1	-	1	6
Чухломский	3643,3	9826	2,7	9	1	-	1	7
Шарьинский	3993,6	8742	2,2	10	1	-	-	9

¹⁾ По данным Управления Федеральной службы государственной регистрации, кадастра и картографии по Костромской области.

²⁾ По данным Общероссийского классификатора территорий муниципальных образований (ОКТМО), утвержденного на 1 января 2018 года.

³⁾ Включая подчиненные населенные пункты.

ОСНОВНЫЕ СОЦИАЛЬНО-ЭКОНОМИЧЕСКИЕ ПОКАЗАТЕЛИ ¹⁾

	2000	2005	2010	2015	2016	2017
Численность населения (на конец года), <i>тыс. человек</i>	754,0	699,8	666,4	651,5	648,2	643,3
Естественный прирост, убыль (-) населения: <i>тыс. человек</i>	-8,1	-8,1	-3,8	-2,3	-2,3	-2,7
на 1000 человек населения	-10,8	-11,5	-5,6	-3,5	-3,6	-4,2
Миграционный прирост, убыль (-) населения: <i>тыс. человек</i>	0,2	-4,2	-2,8	-0,6	-1,0	-2,1
на 1000 человек населения	0,3	-5,9	-4,2	-1,0	-1,5	-3,3
Среднегодовая численность занятых в экономике ^{2), 3)} , <i>тыс. человек</i>	332,6	324,5	321,5	299,4	293,2	290,8
Численность безработных ⁴⁾ , <i>тыс. человек</i>	33,3	18,0	21,4	17,3	18,1	17,3
Численность безработных, зарегистрированных в органах государственной службы занятости (на конец года), <i>тыс. человек</i>	5,0	5,3	4,8	2,6	2,3	2,0
Среднедушевые денежные доходы населения, <i>руб. в месяц</i>	1438,9	4985,4	13314,8	22442,2	23980,7 ⁵⁾	25048,2 ^{6), 7)}
Среднедушевые денежные расходы населения, <i>руб. в месяц</i>	1239,2	5018,0	12508,9	21856,4	22820,0 ⁵⁾	22989,1 ^{6), 7)}
Среднемесячная номинальная начисленная заработная плата работников организаций, <i>руб.</i>	1508,3	5974,6	13525,8	21796,2	22989,0	24554,1
Численность пенсионеров ⁸⁾ , <i>тыс. человек</i>	224,4	211,8	207,1	211,3	211,5	212,1
Средний размер назначенных пенсий ⁸⁾ , <i>руб.</i>	821,7 ⁹⁾	2453,6	7249,2	11379,2	16722,9 ⁷⁾	12622,6
Индекс потребительских цен (декабрь к декабрю предыдущего года), <i>процентов</i>	121,4	109,2	110,9	112,9	106,1	102,1
Оборот розничной торговли, <i>млн.руб.</i>	6921,2	18668,7	49162,3	85533,8	93648,1	97322,6
Платные услуги населению, <i>млн.руб.</i>	1262,6	5523,7	14584,1	24042,7	24988,8	25840,3

¹⁾ Данные в стоимостном выражении приведены в фактически действовавших ценах; с 2000г. – в масштабе цен, действующем с 1 января 1998г.

²⁾ По данным баланса трудовых ресурсов.

³⁾ С 2015г. данные о среднегодовой численности занятых рассчитаны в соответствии с актуализированной методологией расчета баланса трудовых ресурсов. Изменение среднегодовой численности занятых в экономике обусловлено изменением оценки численности наемных работников, не охваченных статистическим наблюдением организаций и индивидуальных предпринимателей.

⁴⁾ По материалам выборочных обследований рабочей силы (по методологии МОТ): 2000, 2005гг. – по итогам ежеквартальных обследований в среднем за год, 2010, 2015-2017гг. – по итогам ежемесячных обследований в среднем за год.

⁵⁾ Данные утверждены Росстатом.

⁶⁾ Предварительные данные.

⁷⁾ С учетом единовременной денежной выплаты пенсионерам, произведенной в январе 2017г. в соответствии с законом от 22.11.2016г. № 385-ФЗ в размере 5 тыс. рублей.

⁸⁾ 2000г. – состоящих на учете в органах социальной защиты населения, с 2005г. – в отделении Пенсионного фонда Российской Федерации по Костромской области. Данные за 2000, 2005гг. приведены по состоянию на конец отчетного года; за 2010, 2015-2017гг. – по состоянию на 1 января года, следующего за отчетным.

⁹⁾ С учетом компенсационных выплат.

**ТЕМПЫ РОСТА (СНИЖЕНИЯ)
ОСНОВНЫХ СОЦИАЛЬНО-ЭКОНОМИЧЕСКИХ ПОКАЗАТЕЛЕЙ**
(стоимостные показатели в сопоставимых ценах; в процентах к предыдущему году)

	2000	2005	2010	2015	2016	2017
Численность населения (на конец года)	99,0	98,3	99,0	99,6	99,5	99,3
Среднегодовая численность занятых в экономике	100,4	99,7	101,3	98,8	97,9	99,2
Численность безработных ¹⁾	84,4	82,6	72,1	118,7	105,0	95,8
Численность пенсионеров ²⁾	99,2	99,1	100,3	100,5	100,1	100,3
Реальные располагаемые денежные доходы населения	113,7	114,5	116,3	101,1	99,8 ³⁾	99,5 ^{4), 5)}
Среднемесячная реальная начисленная заработная плата работников организаций (с учетом индекса потребительских цен)	110,9	113,5	100,9	90,1	98,5	103,1
Реальный размер назначенных месячных пенсий ²⁾	133,6 ⁶⁾	114,2	111,2	102,2	139,6 ⁵⁾	105,5
Оборот розничной торговли	108,8	107,3	113,8	96,9	101,3	100,1
Платные услуги населению	102,9	114,6	121,7	95,1	99,3	100,3

¹⁾ По материалам выборочных обследований рабочей силы (по методологии МОТ): 2000, 2005гг. – по итогам ежеквартальных обследований в среднем за год, 2010, 2015-2017гг. – по итогам ежемесячных обследований в среднем за год.

²⁾ 2000г. – состоящих на учете в органах социальной защиты населения, с 2005г. – в отделении Пенсионного фонда Российской Федерации по Костромской области. Данные за 2000, 2005гг. приведены по состоянию на конец отчетного года; за 2010, 2015-2017гг. – по состоянию на 1 января года, следующего за отчетным.

³⁾ Данные утверждены Росстатом.

⁴⁾ Предварительные данные.

⁵⁾ С учетом единовременной денежной выплаты пенсионерам, произведенной в январе 2017г. в соответствии с законом от 22.11.2016г. № 385-ФЗ в размере 5 тыс. рублей.

⁶⁾ С учетом компенсационных выплат.

НАСЕЛЕНИЕ

*Численность и состав
населения*

*Распределение городских
и сельских населенных пунктов
по числу жителей*

*Показатели естественного
движения населения*

Миграция

В разделе приведены данные о численности, возрастном и национальном составе населения, а также сведения о группировке городских и сельских населенных пунктов по численности населения. Содержится информация о рождаемости, смертности и миграционных процессах.

В таблицах с численностью населения приведены данные по переписям населения: 1959 и 1970гг. – на 15 января; 1979г. – на 17 января; 1989г. – на 12 января, 2002г. – на 9 октября; 2010г. – на 14 октября; 2001, 2006, 2011-2018гг. – оценка на 1 января.

Данные за 1959г. – наличное население, за 1970, 1979, 1989, 2002, 2010 и последующие годы – постоянное население.

ОСНОВНЫЕ ДЕМОГРАФИЧЕСКИЕ ПОКАЗАТЕЛИ

	2000	2005	2010	2015	2016	2017
Численность населения¹⁾, человек	753972	699761	666391	651450	648157	643324
в том числе:						
городского	503811	480000	466219	465858	466039	464477
сельского	250161	219761	200172	185592	182118	178847
Из общей численности населения - население в возрасте:						
моложе трудоспособного	137778	107526	104759	116149	117943	118515
трудоспособном ²⁾	436789	431644	398406	358683	351082	343565
старше трудоспособного	179405	160591	163226	176618	179132	181244
Ожидаемая продолжительность жизни при рождении, число лет:						
все население	64,0	62,6	67,5	70,4	70,9	71,8
мужчины	57,4	55,9	61,3	64,9	65,6	66,3
женщины	71,5	70,5	73,9	75,7	76,0	77,2
На 1000 человек населения						
Родившихся	8,1	9,8	12,1	12,5	12,0	10,7
Умерших - всего	18,9	21,3	17,7	16,0	15,6	14,9
в том числе детей в возрасте до 1 года ³⁾	13,8	12,5	6,4	7,1	7,5	7,3
Естественный прирост, убыль (-) населения	-10,8	-11,5	-5,6	-3,5	-3,6	-4,2
Браков	5,7	7,8	9,1	7,8	6,4	6,8
Разводов	3,5	3,9	4,5	4,3	4,2	4,3
Миграционный прирост, убыль (-) населения	0,3	-5,9	-4,2	-1,0	-1,5	-3,3

¹⁾ На конец года

²⁾ Мужчины 16-59 лет, женщины 16-54 года.

³⁾ На 1000 родившихся живыми.

ЧИСЛЕННОСТЬ И СОСТАВ НАСЕЛЕНИЯ¹⁾**ЧИСЛЕННОСТЬ НАСЕЛЕНИЯ**

Годы	Все население, человек	в том числе		В общей численности населения, процентов	
		городское	сельское	городское	сельское
1959	921230	366429	554801	39,8	60,2
1970	867895	462387	405508	53,3	46,7
1979	802420	509837	292583	63,5	36,5
1989	804296	551715	252581	68,6	31,4
2001	753972	503811	250161	66,8	33,2
2002	736641	496145	240496	67,4	32,6
2006	699761	480000	219761	68,6	31,4
2010	667562	466689	200873	69,9	30,1
2011	666391	466219	200172	70,0	30,0
2016	651450	465858	185592	71,5	28,5
2017	648157	466039	182118	71,9	28,1
2018	643324	464477	178847	72,2	27,8

ЧИСЛЕННОСТЬ МУЖЧИН И ЖЕНЩИН

Годы	Все население, человек	в том числе		В общей численности населения, процентов	
		мужчины	женщины	мужчины	женщины
1959	921230	397722	523508	43,2	56,8
1970	867895	385070	482825	44,4	55,6
1979	802420	356713	445707	44,4	55,6
1989	804296	368930	435366	45,9	54,1
2001	753972	346806	407166	46,0	54,0
2002	736641	337074	399567	45,8	54,2
2006	699761	318730	381031	45,5	54,5
2010	667562	304103	363459	45,6	54,4
2011	666391	303553	362838	45,6	54,4
2016	651450	298486	352964	45,8	54,2
2017	648157	297204	350953	45,9	54,1
2018	643324	295129	348195	45,9	54,1

¹⁾ Данные о численности населения приведены на даты переписей населения; 2001, 2006, 2011, 2016-2018гг. – оценка на 1 января.

**РАСПРЕДЕЛЕНИЕ ЧИСЛЕННОСТИ НАСЕЛЕНИЯ
ПО ВОЗРАСТНЫМ ГРУППАМ**

(на 1 января; человек)

Возраст	2001	2006	2011	2016	2017	2018
Все население	753972	699761	666391	651450	648157	643324
в том числе в возрасте, лет:						
0-4	29843	33070	36832	41067	40711	39046
5-9	36519	29266	32473	36789	38285	39530
10-14	59514	35219	29360	32400	32800	33543
15-19	59013	55197	33546	28709	28524	28884
20-24	51855	55214	50757	32627	30967	29589
25-29	48910	50043	52534	47753	44658	40486
30-34	45775	46384	48472	50362	50538	50605
35-39	57145	43287	45050	47156	47216	47646
40-44	67417	53571	41762	44091	44816	44962
45-49	59648	63098	50755	40533	40143	40730
50-54	48140	55258	59224	48662	45594	42632
55-59	24416	43566	51205	55969	56045	54741
60-64	48929	21051	39156	47133	47904	49151
65-69	39506	40639	17859	34703	37022	38539
70 и более	77342	74898	77406	63496	62934	63240
Из общей численности – население в возрасте:						
моложе трудо- способного	137778	107526	104759	116149	117943	118515
трудоспособном	436789	431644	398406	358683	351082	343565
старше трудо- способного	179405	160591	163226	176618	179132	181244

Возраст	2001	2006	2011	2016	2017	2018
Городское население	503811	480000	466219	465858	466039	464477
в том числе в возрасте, лет:						
0-4	20030	23415	26460	29764	30185	29536
5-9	23460	19737	23341	27452	28535	29441
10-14	37956	24192	19870	23423	23939	24773
15-19	42270	38532	24341	21142	21308	21603
20-24	37289	40468	37106	25016	23518	21733
25-29	35738	36708	39403	36724	34681	32012
30-34	31736	33795	35887	39414	39927	40153
35-39	38215	29912	32712	35340	35840	36661
40-44	44447	35820	28789	31913	32645	32938
45-49	40210	41526	33999	27857	28041	28794
50-54	33613	37139	39034	32382	30301	28457
55-59	16565	30381	34510	36573	36738	35947
60-64	32364	14436	27402	31706	32014	32616
65-69	23692	27255	12386	24191	25537	26433
70 и более	46226	46684	50979	42961	42830	43380
Из общей численности населения в возрасте:						
моложе трудоспособного	89688	74084	73775	84746	87049	88394
трудоспособном	302479	300324	281615	261024	257363	253011
старше трудоспособного	111644	105592	110829	120088	121627	123072
Сельское население	250161	219761	200172	185592	182118	178847
в том числе в возрасте, лет:						
0-4	9813	9655	10372	11303	10526	9510
5-9	13059	9529	9132	9337	9750	10089
10-14	21558	11027	9490	8977	8861	8770
15-19	16743	16665	9205	7567	7216	7281
20-24	14566	14746	13651	7611	7449	7856
25-29	13172	13335	13131	11029	9977	8474
30-34	14039	12589	12585	10948	10611	10452
35-39	18930	13375	12338	11816	11376	10985
40-44	22970	17751	12973	12178	12171	12024
45-49	19438	21572	16756	12676	12102	11936
50-54	14527	18119	20190	16280	15293	14175
55-59	7851	13185	16695	19396	19307	18794
60-64	16565	6615	11754	15427	15890	16535
65-69	15814	13384	5473	10512	11485	12106
70 и более	31116	28214	26427	20535	20104	19860
Из общей численности населения в возрасте:						
моложе трудоспособного	48090	33442	30984	31403	30894	30121
трудоспособном	134310	131320	116791	97659	93719	90554
старше трудоспособного	67761	54999	52397	56530	57505	58172

**ЧИСЛО ЖЕНЩИН НА 1000 МУЖЧИН
СООТВЕТСТВУЮЩЕЙ ВОЗРАСТНОЙ ГРУППЫ**
(на 1 января)

	2001	2006	2011	2016	2017	2018
Все население	1174	1195	1195	1183	1181	1180
из него в возрасте, лет:						
0-4	955	958	961	942	952	948
5-9	949	962	960	963	949	944
10-14	951	947	963	956	963	971
15-19	1003	942	957	961	965	962
20-24	1000	988	917	909	907	905
25-29	1009	1007	971	921	915	919
30-34	1033	1047	1019	970	962	950
35-39	1017	1074	1071	1029	1018	1008
40-44	1025	1069	1098	1084	1082	1088
45-49	1049	1103	1119	1128	1121	1102
50-54	1080	1169	1183	1167	1169	1180
55-59	1263	1227	1286	1268	1262	1241
60-64	1407	1497	1381	1424	1424	1427
65-69	1647	1731	1764	1588	1603	1631
70 и более	2842	2757	2699	2867	2803	2740
Городское население	1194	1226	1226	1220	1218	1218
из него в возрасте, лет:						
0-4	957	970	962	951	961	953
5-9	956	974	968	965	952	949
10-14	953	961	975	959	966	973
15-19	1028	966	973	963	962	946
20-24	1034	1021	946	941	922	910
25-29	1016	1025	1008	1014	1011	1021
30-34	1031	1067	1036	1030	1036	1034
35-39	1063	1096	1098	1058	1048	1048
40-44	1099	1125	1130	1111	1108	1120
45-49	1127	1192	1178	1168	1164	1137
50-54	1148	1263	1280	1230	1234	1238
55-59	1300	1308	1389	1384	1371	1349
60-64	1480	1526	1465	1535	1539	1552
65-69	1755	1826	1813	1684	1716	1752
70 и более	2752	2784	2753	2958	2896	2846
Сельское население	1135	1132	1127	1095	1092	1087
из него в возрасте, лет:						
0-4	949	929	960	917	929	932
5-9	936	938	943	958	939	931
10-14	949	916	939	948	953	963
15-19	941	891	915	954	974	1013
20-24	918	904	842	810	861	890
25-29	993	961	867	665	643	611
30-34	1039	996	971	780	726	683
35-39	930	1025	1004	948	928	887
40-44	897	965	1029	1017	1017	1006
45-49	904	951	1008	1045	1028	1020
50-54	938	999	1016	1053	1052	1072
55-59	1190	1060	1099	1077	1080	1060
60-64	1275	1435	1207	1223	1222	1214
65-69	1499	1555	1659	1391	1384	1400
70 и более	2984	2712	2599	2690	2618	2528

НАЦИОНАЛЬНЫЙ СОСТАВ НАСЕЛЕНИЯ
(по данным переписей населения 2002 и 2010гг., человек)

	2002	2010
Все население	736641	667562
Население, указавшее национальность	730779	644368
Абхазы	25	14
Аварцы	243	257
Агулы	12	10
Адыгейцы	10	3
Азербайджанцы	1438	1291
Албанцы	-	1
Алеуты	1	1
Алтайцы	4	1
Американцы	1	1
Англичане	1	-
Арабы	10	19
Армяне	1462	1656
Ассирийцы	18	15
Афганцы	-	1
Балкарцы	2	2
Башкиры	203	162
Белорусы	2354	1490
Болгары	69	61
Боснийцы	-	1
Булгары	-	1
Буряты	25	14
Венгры	21	8
Вепсы	-	1
Вьетнамцы	88	57
Гагаузы	103	102
Греки	125	92
Грузины	546	390
Дагестанцы	-	83
Даргинцы	274	301
Долганы	1	-
Дунгане	3	-
Евреи	303	177
Евреи горские	5	-
Езиды	196	216
Ижорцы	1	-
Ингуши	345	284
Испанцы	3	4
Итальянцы	1	-

Продолжение

	2002	2010
Ительмены	2	3
Кабардинцы	39	28
Казахи	174	189
Калмыки	8	13
Каракалпаки	4	2
Карачаевцы	17	17
Карелы	36	32
Кеты	5	-
Киргизы	51	136
Кистины	-	23
Китайцы	49	59
Коми	168	123
Коми-пермяки	49	31
Корейцы	95	112
Коряки	-	2
Крымские татары	4	4
Кубинцы	1	1
Кумандинцы	1	-
Кумыки	78	51
Курды	11	15
Лакцы	30	28
Лаосцы	-	3
Латыши	63	30
Лезгины	282	360
Литовцы	125	79
Марийцы	221	187
Метисы	-	5
Молдаване	1036	859
Монголы	21	10
Мордва	358	258
Мулаты	-	1
Нанайцы	1	-
Немцы	658	427
Ненцы	4	8
Ногайцы	5	7
Осетины	115	119
Памирцы	-	1
Персы	7	6
Поляки	213	145
Пуштуны	1	-
Россияне	-	28
Румыны	14	5
Русские	704049	622444
Рутульцы	27	23
Саамы	2	1

Продолжение

	2002	2010
Селькупы	1	-
Сербы	8	7
Словенцы	-	2
Табасараны	194	197
Таджики	129	240
Тальши	9	3
Татары	2731	2224
Таты	-	1
Тувинцы	17	9
Турки	41	42
Турки-месхетинцы	-	1
Туркмены	46	62
Тюрки	-	2
Удмурты	222	185
Узбеки	295	515
Уйгуры	9	7
Украинцы	8011	5650
Ульчи	2	1
Финны	22	19
Французы	3	1
Хакасы	3	-
Ханты	4	2
Хорваты	-	2
Цахуры	7	8
Цыгане	1542	1519
Черкесы	4	-
Черногорцы	-	2
Чехи	8	4
Чеченцы	467	275
Чуванцы	1	-
Чуваши	943	748
Чукчи	-	1
Шорцы	2	1
Эвенки	3	3
Эвены	-	2
Эскимосы	1	-
Эстонцы	43	26
Эфиопы	-	2
Якуты (саха)	10	10
Японцы	-	1
Другие национальности (не перечисленные выше)	84	3
Лица, в переписных листах которых не указана национальная принадлежность	5862	23194

**РАСПРЕДЕЛЕНИЕ ГОРОДСКИХ И СЕЛЬСКИХ
НАСЕЛЕННЫХ ПУНКТОВ ПО ЧИСЛУ ЖИТЕЛЕЙ**

**РАСПРЕДЕЛЕНИЕ ГОРОДОВ И ПОСЕЛКОВ ГОРОДСКОГО ТИПА
ПО ЧИСЛУ ЖИТЕЛЕЙ¹⁾**

	Число городов и поселков городского типа					Численность населения, тысяч человек				
	2002	2010	2016	2017	2018	2002	2010	2016	2017	2018
Города и поселки городского типа – всего	20	19	19	19	19	496,1	466,7	465,9	466,0	464,5
из них с числом жителей, тыс. человек:										
до 3	1	-	-	-	1	1,7	-	-	-	2,9
3 - 4,9	4	6	6	6	5	16,6	24,9	23,6	23,3	20,0
5 - 9,9	6	5	5	5	5	38,9	36,7	34,6	34,6	34,5
10 - 19,9	5	4	4	4	4	81,9	64,1	61,4	61,1	60,7
20 - 49,9	3	3	3	3	3	78,3	72,3	69,6	69,4	69,1
50 - 99,9	-	-	-	-	-	-	-	-	-	-
100 - 499,9	1	1	1	1	1	278,7	268,7	276,7	277,6	277,3
Города – всего	12	12	12	12	12	449,3	425,2	425,6	425,8	424,7
из них с числом жителей, тыс. человек:										
до 3	-	-	-	-	1	-	-	-	-	2,9
3 - 4,9	1	1	1	1	-	3,7	3,3	3,1	3,0	-
5 - 9,9	3	4	4	4	4	20,3	29,0	26,8	26,6	26,5
10 - 19,9	4	3	3	3	3	68,3	51,9	49,4	49,2	48,9
20 - 49,9	3	3	3	3	3	78,3	72,3	69,6	69,4	69,1
50 - 99,9	-	-	-	-	-	-	-	-	-	-
100 - 499,9	1	1	1	1	1	278,7	268,7	276,7	277,6	277,3
Поселки городского типа – всего	8	7	7	7	7	46,8	41,5	40,3	40,2	39,8
из них с числом жителей, тыс. человек:										
до 3	1	-	-	-	-	1,7	-	-	-	-
3 - 4,9	3	5	5	5	5	12,9	21,6	20,5	20,3	20,0
5 - 9,9	3	1	1	1	1	18,6	7,7	7,8	8,0	8,0
10 - 19,9	1	1	1	1	1	13,6	12,2	12,0	11,9	11,8
20 - 49,9	-	-	-	-	-	-	-	-	-	-
50 и более	-	-	-	-	-	-	-	-	-	-

¹⁾ Данные приведены: 2002г. – по переписи населения на 9 октября, 2010г. – по переписи населения на 14 октября, за последующие годы – оценка на 1 января соответствующего года.

РАСПРЕДЕЛЕНИЕ СЕЛЬСКИХ НАСЕЛЕННЫХ ПУНКТОВ ПО ЧИСЛУ ЖИТЕЛЕЙ
(по данным переписей населения)

	Число сельских населенных пунктов		
	1989	2002	2010
Сельские населенные пункты ¹⁾ – всего	3469	2809	2301
из них с числом жителей, человек:			
до 10	...	1274	1098
11-50	2620 ²⁾	816	599
51-100	305	240	191
101 и более	544	479	413

¹⁾ Сельские населенные пункты с населением.

Данные приведены: 1989г. – по переписи населения на 12 января, 2002г. – по переписи населения на 9 октября, 2010г. – по переписи населения на 14 октября. Постоянное население.

²⁾ Включая населенные пункты с численностью до 10 человек.

ПОКАЗАТЕЛИ ЕСТЕСТВЕННОГО ДВИЖЕНИЯ НАСЕЛЕНИЯ

РОЖДАЕМОСТЬ, СМЕРТНОСТЬ И ЕСТЕСТВЕННЫЙ ПРИРОСТ НАСЕЛЕНИЯ

Годы	Всего, человек			На 1000 человек населения		
	родившихся	умерших	естественный прирост, убыль (-)	родившихся	умерших	естественный прирост, убыль (-)
Все население						
2000	6167	14301	-8134	8,1	18,9	-10,8
2005	6947	15004	-8057	9,8	21,3	-11,5
2010	8104	11861	-3757	12,1	17,7	-5,6
2015	8151	10454	-2303	12,5	16,0	-3,5
2016	7829	10148	-2319	12,0	15,6	-3,6
2017	6902	9601	-2699	10,7	14,9	-4,2
Городское население						
2000	4158	9046	-4888	8,2	17,9	-9,7
2005	5049	9474	-4425	10,4	19,6	-9,2
2010	5561	7647	-2086	11,9	16,4	-4,5
2015	6292	6985	-693	13,5	15,0	-1,5
2016	5977	6883	-906	12,8	14,8	-2,0
2017	5320	6419	-1099	11,4	13,8	-2,4
Сельское население						
2000	2009	5255	-3246	8,0	20,8	-12,8
2005	1898	5530	-3632	8,5	24,8	-16,3
2010	2543	4214	-1671	12,6	20,8	-8,2
2015	1859	3469	-1610	10,0	18,6	-8,6
2016	1852	3265	-1413	10,1	17,8	-7,7
2017	1582	3182	-1600	8,8	17,6	-8,8

ОЖИДАЕМАЯ ПРОДОЛЖИТЕЛЬНОСТЬ ЖИЗНИ ПРИ РОЖДЕНИИ
(число лет)

Годы	Всего	Мужчины	Женщины
Все население			
2000	64,0	57,4	71,5
2005	62,6	55,9	70,5
2010	67,5	61,3	73,9
2015	70,4	64,9	75,7
2016	70,9	65,6	76,0
2017	71,8	66,3	77,2
Городское население			
2000	64,1	57,4	71,6
2005	63,5	56,6	71,1
2010	68,4	62,1	74,5
2015	70,9	65,2	76,1
2016	71,2	65,7	76,2
2017	72,4	66,7	77,5
Сельское население			
2000	63,7	57,5	71,3
2005	60,5	54,3	68,9
2010	65,6	59,7	72,3
2015	69,0	64,1	74,4
2016	69,8	64,9	75,1
2017	70,1	64,9	75,9

БРАКИ И РАЗВОДЫ

Годы	Число, единиц		На 1000 человек населения	
	браков	разводов	браков	разводов
2000	4328	2616	5,7	3,5
2005	5485	2727	7,8	3,9
2010	6067	3033	9,1	4,5
2015	5067	2809	7,8	4,3
2016	4137	2735	6,4	4,2
2017	4385	2759	6,8	4,3

РОЖДАЕМОСТЬ**ВОЗРАСТНЫЕ КОЭФФИЦИЕНТЫ РОЖДАЕМОСТИ**

Годы	Родившиеся в среднем за год на 1000 женщин в возрасте, лет								Суммарный коэффициент рождаемости ³⁾
	моложе 20 ¹⁾	20-24	25-29	30-34	35-39	40-44	45-49	15-49 ²⁾	
2000	25,9	103,3	67,6	32,4	9,0	1,7	0,2	31,3	1,208
2005	27,3	100,9	77,1	45,4	15,3	1,9	0,0	36,8	1,334
2010	29,4	101,4	105,5	64,9	28,3	3,8	0,2	49,0	1,650
2015	20,4	94,1	128,8	88,3	40,9	6,9	0,1	55,5	1,890
2016	21,6	90,3	126,7	88,9	39,2	9,1	0,4	54,2	1,880
2017	15,4	76,0	115,1	86,2	39,4	7,3	0,3	48,6	1,703

¹⁾ При определении относительных показателей этой возрастной группы условно взято число женщин в возрасте 15-19 лет.

²⁾ Включая родившихся у матерей до 15 лет и старше 49 лет.

³⁾ Среднее число детей, рожденных женщиной за свою жизнь.

ЧИСЛО РОДИВШИХСЯ У ЖЕНЩИН, НЕ СОСТОЯВШИХ В ЗАРЕГИСТРИРОВАННОМ БРАКЕ

Годы	Человек			В процентах от общего числа родившихся		
	все население	городское население	сельское население	все население	городское население	сельское население
2000	1601	1019	582	26,0	24,5	29,0
2005	1691	1152	539	24,3	22,8	28,4
2010	1665	1026	639	20,5	18,4	25,1
2015	1453	1018	435	17,8	16,2	23,4
2016	1381	964	417	17,6	16,1	22,5
2017	1222	859	363	17,7	16,1	22,9

СМЕРТНОСТЬ**ВОЗРАСТНЫЕ КОЭФФИЦИЕНТЫ СМЕРТНОСТИ**
(число умерших на 1000 человек соответствующей возрастной группы)

	2000	2005	2010	2015	2016	2017
Всего умерших	18,9	21,3	17,7	16,0	15,6	14,9
из них в возрасте, лет:						
1-4	1,1	0,7	0,5	0,4	0,4	0,3
5-9	0,5	0,3	0,2	0,4	0,2	0,1
10-14	0,3	0,6	0,3	0,2	0,3	0,2
15-19	1,5	1,3	1,2	0,7	0,6	0,5
20-24	3,0	2,6	1,5	1,4	0,7	1,3
25-29	3,6	4,6	3,3	2,3	2,0	1,2
30-34	5,2	5,8	4,5	3,1	3,1	2,8
35-39	6,6	7,6	4,9	4,2	3,9	3,9
40-44	9,3	11,8	6,3	5,0	5,2	4,4
45-49	13,6	15,2	10,6	7,6	7,3	6,3
50-54	17,8	20,5	13,9	9,8	9,9	8,8
55-59	23,6	28,6	18,8	15,8	14,5	12,9
60-64	32,3	37,0	26,5	22,0	21,8	20,0
65-69	43,7	44,4	38,0	30,1	29,8	29,7
70-74	57,4	61,8	52,1	43,4	41,7	41,0
75-79	82,8	87,7	75,7	62,2	65,5	64,0
80-84	122,2	132,3	119,5	120,4	106,4	101,3
85 и более	246,1	240,5	211,4	203,9	197,7	187,3
Из общей численности – население в возрасте:						
моложе трудоспособного	1,2	1,3	0,8	0,8	0,8	0,6
трудоспособном	8,5	10,6	7,5	5,9	5,7	5,1
старше трудоспособного	57,6	63,3	53,9	46,9	45,2	43,1

СМЕРТНОСТЬ ПО ОСНОВНЫМ КЛАССАМ ПРИЧИН СМЕРТИ

	2000	2005	2010	2015	2016	2017
Человек						
Умершие от всех причин	14301	15004	11861	10454	10148	9601
в том числе:						
от некоторых инфекционных и паразитарных болезней	111	95	51	65	54	69
от новообразований	1712	1644	1468	1534	1578	1596
от болезней системы кровообращения	7998	8724	7360	5209	5320	4916
от болезней органов дыхания	599	546	380	318	328	252
от болезней органов пищеварения	305	575	515	485	504	432
от внешних причин смерти	2015	1948	1178	869	770	719
из них:						
от случайных отравлений алкоголем	403	484	192	118	141	110
от всех видов транспортных несчастных случаев	202	208	108	106	60	71
от самоубийств	407	277	158	165	158	131
от убийств	171	130	61	57	25	33
На 100 000 человек населения						
Умершие от всех причин	1886,8	2125,6	1771,2	1601,1	1561,7	1486,8
в том числе:						
от некоторых инфекционных и паразитарных болезней	14,6	13,5	7,6	10,0	8,3	10,7
от новообразований	225,9	232,9	219,2	234,9	242,8	247,2
от болезней системы кровообращения	1055,2	1235,9	1099,1	797,8	818,7	761,3
от болезней органов дыхания	79,0	77,4	56,7	48,7	50,5	39,0
от болезней органов пищеварения	40,2	81,5	76,9	74,3	77,6	66,9
от внешних причин смерти	265,9	276,0	175,9	133,1	118,5	111,3
из них:						
от случайных отравлений алкоголем	53,2	68,6	28,7	18,1	21,7	17,0
от всех видов транспортных несчастных случаев	26,7	29,5	16,1	16,2	9,2	11,0
от самоубийств	53,7	39,2	23,6	25,3	24,3	20,3
от убийств	22,6	18,4	9,1	8,7	3,8	5,1

МЛАДЕНЧЕСКАЯ СМЕРТНОСТЬ

Годы	Умершие в возрасте до 1 года, человек			Умершие в возрасте до 1 года на 1000 родившихся живыми		
	всего	мальчики	девочки	всего	мальчики	девочки
2000	85	46	39	13,8	14,7	12,8
2005	87	46	41	12,5	13,1	12,0
2010	52	37	15	6,4	9,0	3,7
2015	58	31	27	7,1	7,4	6,8
2016	59	28	31	7,5	7,0	8,0
2017	51	25	26	7,3	7,0	7,7

МЛАДЕНЧЕСКАЯ СМЕРТНОСТЬ ПО ОСНОВНЫМ КЛАССАМ ПРИЧИН СМЕРТИ

	2000	2005	2010	2015	2016	2017
Человек						
Умершие в возрасте до 1 года от всех причин	85	87	52	58	59	51
в том числе:						
от некоторых инфекционных и паразитарных болезней	5	1	1	1	3	-
от болезней органов дыхания	22	14	7	5	6	4
от болезней органов пищеварения	1	-	-	-	-	1
от врожденных аномалий (пороков развития), деформаций и хромосомных нарушений	12	20	10	8	13	10
от отдельных состояний, возникающих в перинатальном периоде	35	37	27	36	33	27
от внешних причин смерти	4	2	2	6	1	2
На 10 000 родившихся живыми						
Умершие в возрасте до 1 года от всех причин	138,2	124,5	64,1	71,1	75,0	73,2
в том числе:						
от некоторых инфекционных и паразитарных болезней	8,1	1,4	1,2	1,2	3,8	-
от болезней органов дыхания	35,8	20,0	8,6	6,1	7,6	5,7
от болезней органов пищеварения	1,6	-	-	-	-	1,4
от врожденных аномалий (пороков развития), деформаций и хромосомных нарушений	19,5	28,6	12,3	9,8	16,5	14,4
от отдельных состояний, возникающих в перинатальном периоде	56,9	52,9	33,3	44,1	41,9	38,8
от внешних причин смерти	6,5	2,9	2,5	7,4	1,3	2,9

МИГРАЦИЯ
ВНЕШНЯЯ МИГРАЦИЯ
(человек)

	2015	2016	2017
Прибыло в область – всего	11925	11353	10132
в том числе:			
из других регионов России	8559	9088	8399
из стран СНГ:	3091	2065	1545
Азербайджан	80	53	62
Армения	298	228	181
Белоруссия	30	36	34
Казахстан	129	110	123
Киргизия	175	66	51
Молдавия	483	274	127
Таджикистан	250	207	152
Туркмения	71	63	96
Узбекистан	244	138	121
Украина	1331	890	598
из других стран	275	200	188
Выбыло из области – всего	12562	12327	12266
в том числе:			
в другие регионы России	10215	10217	10274
в страны СНГ:	2001	1879	1743
Азербайджан	30	34	51
Армения	148	253	204
Белоруссия	18	21	28
Казахстан	63	91	95
Киргизия	67	146	74
Молдавия	171	392	234
Таджикистан	313	148	159
Туркмения	43	60	63
Узбекистан	616	149	135
Украина	532	585	700
в другие страны	346	231	249

МЕТОДОЛОГИЧЕСКИЕ ПОЯСНЕНИЯ

Первоисточником получения сведений о населении являются **переписи населения**.

Перепись населения – процесс сбора демографических, экономических и социальных данных, характеризующих каждого жителя страны или территории по состоянию на определенный момент времени.

Распределение населения на городское и сельское производится по месту проживания, при этом городскими населенными пунктами считаются населенные пункты, отнесенные в установленном законодательном порядке к категории городских. Все остальные населенные пункты являются сельскими.

Население наличное – категория населения, объединяющая людей, находящихся на определенный момент времени в данном населенном пункте или на данной территории, включая временно проживающих.

Население постоянное – категория населения, объединяющая людей, которые имеют обычное (постоянное) место жительства в данном населенном пункте или на данной территории, включая временно отсутствующих.

В данных о численности населения по основным возрастным группам к населению моложе трудоспособного возраста отнесены дети и подростки до 16 лет; трудоспособного возраста – мужчины 16-59 лет, женщины 16-54 года; старше трудоспособного возраста – мужчины 60 лет и более, женщины 55 лет и более.

Национальная принадлежность при переписи населения указывалась в соответствии с Конституцией Российской Федерации (ст. 26) самими опрашиваемыми на основе самоопределения и записывалась переписными работниками строго со слов опрашиваемых.

Численность населения городских населенных пунктов и их группировка приведены без учета населенных пунктов, подчиненных администрациям городов и поселков городского типа, в границах соответствующих лет.

Оценка численности населения производится на основании итогов последней переписи населения, к которым ежегодно прибавляются числа родившихся и прибывших на данную территорию и вычитаются числа умерших и выбывших с данной территории.

Среднегодовая численность населения – средняя арифметическая из численностей на начало и конец соответствующего периода.

Сведения о рождениях, смертях, браках, разводах получают на основании разработки данных федерального статистического наблюдения по формам № 1-РОД «Сведения о родившихся», № 1-У «Сведения об умерших», № БР «Сведения о браках», № РЗ «Сведения о разводах» предоставляемыми органами записи актов гражданского состояния. В число родившихся включены только родившиеся живыми.

Коэффициенты рождаемости и смертности общие – отношение соответственно числа родившихся (живыми) и числа умерших в течение календарного года к среднегодовой численности населения. Исчисляются в промилле (на 1000 человек населения).

Коэффициент естественного прироста – разность общих коэффициентов рождаемости и смертности.

Коэффициенты брачности и разводимости общие – отношение числа зарегистрированных в течение календарного года браков и разводов к среднегодовой численности населения. Исчисляются в промилле (на 1000 человек населения).

Коэффициент младенческой смертности исчисляется как сумма двух составляющих, первая из которых – отношение числа умерших в возрасте до одного года из родившихся в том году, для которого вычисляется коэффициент, к общему числу родившихся в том же году, а вторая – отношение числа умерших в возрасте до одного года из родившихся в предыдущем году к общему числу родившихся в предыдущем году. Исчисляется в промилле (на 1000 родившихся живыми).

Источником информации о **причинах смерти** являются записи в медицинских свидетельствах о смерти, составляемых врачом относительно заболевания, внешних причин смерти – несчастного случая, убийства, самоубийства и другого внешнего воздействия (повреждения в результате действий, предусмотренных законом, повреждения без уточнения их случайного

или преднамеренного характера, повреждения в результате военных действий), послуживших причиной смерти.

Такие записи служат основанием для указания причины смерти в записях актов о смерти.

Коэффициенты смертности по причинам смерти – отношение числа умерших от указанных причин смерти к среднегодовой численности населения по текущей оценке. В отличие от общих коэффициентов смертности они рассчитаны не на 1000 человек, а на 100 000 человек населения.

Данные **о внешней миграции** получены в результате разработки поступающих от Управления по вопросам миграции УМВД России по Костромской области первичных документов статистического учета прибытия и убытия, которые составляются при регистрации и снятии с регистрационного учета населения по месту жительства. С 2014г. в статистический учет долгосрочной миграции населения включены также лица, зарегистрированные по месту пребывания на срок 9 месяцев и более, и лица, снятые с регистрационного учета по месту пребывания в связи с окончанием срока пребывания.

Понятия «прибывшие» и «выбывшие» характеризуют миграцию с некоторой условностью, так как одно и то же лицо может в течение года менять место постоянного жительства не один раз.

Т Р У Д

Занятость и безработица

*Прием и выбытие работников,
использование рабочего
времени*

*Условия труда,
производственный травматизм*

Раздел содержит данные о численности и составе рабочей силы, занятых и безработных, трудоустройстве населения, движении численности работников, об условиях труда и травматизме на производстве.

С 2017г. данные по видам экономической деятельности отражаются в соответствии с Общероссийским классификатором видов экономической деятельности (ОКВЭД2) ОК 029-2014 (КДЕС Ред.2), принятым и введенным в действие Приказом Федерального агентства по техническому регулированию и метрологии от 31 января 2014г. № 14-ст. Ранее данные отражались с использованием Общероссийского классификатора видов экономической деятельности (ОКВЭД 2007) ОК 029-2007 (КДЕС Ред. 1.1), принятого и введенного в действие с 1 января 2008г. Приказом Ростехрегулирования от 22 ноября 2007г. № 329-ст.

Более подробная информация по статистике труда содержится в сборниках Костромастата «Труд и занятость в Костромской области», «Травматизм на производстве в Костромской области».

ЗАНЯТОСТЬ И БЕЗРАБОТИЦА

ЧИСЛЕННОСТЬ РАБОЧЕЙ СИЛЫ

(тысяч человек)

	2000	2005	2010	2015	2016	2017
Численность рабочей силы ¹⁾ –						
всего	380,2	366,0	357,5	325,2	327,6	326,2
мужчины	196,5	184,5	180,3	164,1	167,0	165,7
женщины	183,7	181,6	177,2	161,0	160,6	160,6
в том числе:						
занятые в экономике – всего	346,9	348,1	336,1	307,9	309,5	308,9
мужчины	177,0	177,0	167,5	153,1	156,1	153,8
женщины	169,9	171,0	168,5	154,8	153,5	155,1
безработные – всего	33,3	18,0	21,4	17,3	18,1	17,3
мужчины	19,6	7,4	12,8	11,0	11,0	11,9
женщины	13,7	10,5	8,6	6,3	7,2	5,5
Численность безработных, зарегистрированных в органах государственной службы занятости (на конец года) ²⁾ – всего	5,0	5,3	4,8	2,6	2,3	2,0
мужчины	1,3	1,5	2,0	1,2	1,1	0,9
женщины	3,7	3,8	2,8	1,4	1,2	1,1
лица, проживающие в сельской местности	1,6	2,2	1,8	0,9	0,7	0,7
Из них безработные, которым назначено пособие по безработице – всего	4,5	5,0	4,1	2,3	2,0	1,7
мужчины	1,1	1,4	1,7
женщины	3,4	3,6	2,4
Отношение численности безработных, зарегистрированных в органах государственной службы занятости, к общей численности безработных, в процентах	15,0	29,4	22,3	15,0	12,4	11,7

¹⁾ По материалам выборочных обследований рабочей силы, в среднем за год.

²⁾ По данным Департамента по труду и социальной защите населения Костромской области.

УЧАСТИЕ В РАБОЧЕЙ СИЛЕ¹⁾
(в процентах)

	Уровень участия в рабочей силе		Уровень занятости населения		Уровень безработицы		Уровень зарегистрированной безработицы ³⁾
	в возрасте 15-72 лет	в трудоспособном возрасте ²⁾	в возрасте 15-72 лет	в трудоспособном возрасте ²⁾	в возрасте 15-72 лет	в трудоспособном возрасте ²⁾	
Всего							
2000	65,7	82,1	59,9	74,9	8,8	8,7	1,3
2005	66,1	80,4	62,8	76,3	4,9	5,1	1,4
2010	68,7	80,4	64,6	75,4	6,0	6,2	1,3
2015	66,1	79,9	62,6	75,5	5,3	5,5	0,8
2016	67,3	81,0	63,6	76,3	5,5	5,8	0,7
2017	67,4	82,9	63,8	78,2	5,3	5,7	0,7
Мужчины							
2000	72,1	83,8	64,9	75,4	10,0	10,0	0,7
2005	71,3	82,1	68,4	78,7	4,0	4,1	0,8
2010	74,2	82,6	68,9	76,8	7,1	7,1	1,1
2015	70,9	80,5	66,1	75,0	6,7	6,8	0,7
2016	72,8	82,5	68,0	76,9	6,6	6,8	0,6
2017	72,7	83,8	67,5	77,7	7,2	7,3	0,6
Женщины							
2000	60,0	80,2	55,5	74,4	7,5	7,3	2,1
2005	61,5	78,6	58,0	73,7	5,8	6,2	2,1
2010	64,0	78,1	60,8	74,0	4,9	5,3	1,6
2015	61,9	79,2	59,5	76,0	3,9	4,0	0,8
2016	62,4	79,4	59,6	75,6	4,5	4,7	0,7
2017	62,6	81,9	60,5	78,9	3,4	3,8	0,7

¹⁾ По материалам выборочных обследований рабочей силы, в среднем за год.

²⁾ Мужчины 16-59 лет, женщины 16-54 года.

³⁾ По данным Департамента по труду и социальной защите населения Костромской области.

**СРЕДНЕГОДОВАЯ ЧИСЛЕННОСТЬ ЗАНЯТЫХ В ЭКОНОМИКЕ
ПО ВИДАМ ЭКОНОМИЧЕСКОЙ ДЕЯТЕЛЬНОСТИ в 2000, 2005гг. ^{1), 2)}**

	2000	2005
Тысяч человек		
Всего в экономике	332,6	324,5
Сельское хозяйство, охота и лесное хозяйство	52,2	39,4
Рыболовство, рыбоводство	0,0	0,1
Добыча полезных ископаемых	1,1	0,4
Обрабатывающие производства	63,9	67,1
Производство и распределение электроэнергии, газа и воды	14,8	12,5
Строительство	19,8	18,5
Оптовая и розничная торговля; ремонт автотранспортных средств, мотоциклов, бытовых изделий и предметов личного пользования	45,0	47,1
Гостиницы и рестораны	3,7	5,2
Транспорт и связь	24,1	24,0
Финансовая деятельность	2,8	3,2
Операции с недвижимым имуществом, аренда и предоставление услуг	11,3	12,6
Государственное управление и обеспечение военной безопасности; социальное страхование	20,6	23,7
Образование	34,6	32,3
Здравоохранение и предоставление социальных услуг	26,3	26,7
Предоставление прочих коммунальных, социальных и персональных услуг	12,4	11,5
Деятельность домашних хозяйств	0,0	0,2
В процентах к итогу		
Всего в экономике	100	100
Сельское хозяйство, охота и лесное хозяйство	15,7	12,2
Рыболовство, рыбоводство	0,0	0,0
Добыча полезных ископаемых	0,3	0,1
Обрабатывающие производства	19,2	20,7
Производство и распределение электроэнергии, газа и воды	4,5	3,9
Строительство	6,0	5,7
Оптовая и розничная торговля; ремонт автотранспортных средств, мотоциклов, бытовых изделий и предметов личного пользования	13,5	14,5
Гостиницы и рестораны	1,1	1,6
Транспорт и связь	7,3	7,4
Финансовая деятельность	0,8	1,0
Операции с недвижимым имуществом, аренда и предоставление услуг	3,4	3,9
Государственное управление и обеспечение военной безопасности; социальное страхование	6,2	7,3
Образование	10,4	10,0
Здравоохранение и предоставление социальных услуг	7,9	8,2
Предоставление прочих коммунальных, социальных и персональных услуг	3,7	3,5
Деятельность домашних хозяйств	0,0	0,0

¹⁾ По данным баланса трудовых ресурсов; 2000г. – по данным ретроспективного пересчета динамических рядов из структуры отраслей экономики в структуру видов экономической деятельности.

²⁾ Данные рассчитаны по фактически выполняемым работниками видам экономической деятельности.

**СРЕДНЕГОДОВАЯ ЧИСЛЕННОСТЬ ЗАНЯТЫХ В ЭКОНОМИКЕ
ПО ОСНОВНЫМ ВИДАМ ЭКОНОМИЧЕСКОЙ ДЕЯТЕЛЬНОСТИ в 2010г. ¹⁾**

	2010
Тысяч человек	
Всего в экономике	321,5
Сельское хозяйство, охота и лесное хозяйство	36,6
Рыболовство, рыбоводство	0,2
Добыча полезных ископаемых	0,3
Обрабатывающие производства	63,6
Производство и распределение электроэнергии, газа и воды	12,4
Строительство	19,3
Оптовая и розничная торговля; ремонт автотранспортных средств, мотоциклов, бытовых изделий и предметов личного пользования	50,5
Гостиницы и рестораны	4,2
Транспорт и связь	21,1
Финансовая деятельность	4,5
Операции с недвижимым имуществом, аренда и предоставление услуг	18,1
Государственное управление и обеспечение военной безопасности; социальное страхование	23,8
Образование	32,0
Здравоохранение и предоставление социальных услуг	24,0
Предоставление прочих коммунальных, социальных и персональных услуг	10,7
Деятельность домашних хозяйств	0,2
В процентах к итогу	
Всего в экономике	100
Сельское хозяйство, охота и лесное хозяйство	11,4
Рыболовство, рыбоводство	0,1
Добыча полезных ископаемых	0,1
Обрабатывающие производства	19,7
Производство и распределение электроэнергии, газа и воды	3,9
Строительство	6,0
Оптовая и розничная торговля; ремонт автотранспортных средств, мотоциклов, бытовых изделий и предметов личного пользования	15,7
Гостиницы и рестораны	1,3
Транспорт и связь	6,6
Финансовая деятельность	1,4
Операции с недвижимым имуществом, аренда и предоставление услуг	5,6
Государственное управление и обеспечение военной безопасности; социальное страхование	7,4
Образование	9,9
Здравоохранение и предоставление социальных услуг	7,5
Предоставление прочих коммунальных, социальных и персональных услуг	3,3
Деятельность домашних хозяйств	0,1

¹⁾ При расчете данных баланса трудовых ресурсов распределение численности работников организаций осуществляется в соответствии с основным видом деятельности организаций.

**СРЕДНЕГОДОВАЯ ЧИСЛЕННОСТЬ ЗАНЯТЫХ В ЭКОНОМИКЕ
ПО ОСНОВНЫМ ВИДАМ ЭКОНОМИЧЕСКОЙ ДЕЯТЕЛЬНОСТИ в 2015, 2016 гг.** ^{1), 2)}

	2015	2016
Тысяч человек		
Всего в экономике	299,4	293,2
Сельское хозяйство, охота и лесное хозяйство	24,4	24,3
Рыболовство, рыбоводство	0,2	0,3
Добыча полезных ископаемых	0,5	0,4
Обрабатывающие производства	60,2	60,1
Производство и распределение электроэнергии, газа и воды	10,3	10,7
Строительство	18,9	17,8
Оптовая и розничная торговля; ремонт автотранспортных средств, мотоциклов, бытовых изделий и предметов личного пользования	50,9	49,9
Гостиницы и рестораны	5,4	5,1
Транспорт и связь	23,7	23,1
Финансовая деятельность	4,5	4,4
Операции с недвижимым имуществом, аренда и предоставление услуг	17,4	16,4
Государственное управление и обеспечение военной безопасности; социальное страхование	21,7	21,7
Образование	26,8	26,0
Здравоохранение и предоставление социальных услуг	21,6	20,9
Предоставление прочих коммунальных, социальных и персональных услуг	12,8	12,0
Деятельность домашних хозяйств	0,1	0,1
В процентах к итогу		
Всего в экономике	100	100
Сельское хозяйство, охота и лесное хозяйство	8,2	8,3
Рыболовство, рыбоводство	0,1	0,1
Добыча полезных ископаемых	0,2	0,2
Обрабатывающие производства	20,1	20,5
Производство и распределение электроэнергии, газа и воды	3,5	3,7
Строительство	6,3	6,1
Оптовая и розничная торговля; ремонт автотранспортных средств, мотоциклов, бытовых изделий и предметов личного пользования	17,0	17,0
Гостиницы и рестораны	1,8	1,7
Транспорт и связь	7,9	7,9
Финансовая деятельность	1,5	1,5
Операции с недвижимым имуществом, аренда и предоставление услуг	5,8	5,6
Государственное управление и обеспечение военной безопасности; социальное страхование	7,2	7,4
Образование	8,9	8,9
Здравоохранение и предоставление социальных услуг	7,2	7,1
Предоставление прочих коммунальных, социальных и персональных услуг	4,3	4,1
Деятельность домашних хозяйств	0,0	0,0

¹⁾ При расчете данных баланса трудовых ресурсов распределение численности работников организаций осуществляется в соответствии с основным видом деятельности организаций.

²⁾ С 2015г. данные о среднегодовой численности занятых рассчитаны в соответствии с актуализированной методологией расчета баланса трудовых ресурсов. Изменение среднегодовой численности занятых в экономике обусловлено изменением оценки численности наемных работников, не охваченных статистическим наблюдением организаций и индивидуальных предпринимателей.

**СРЕДНЕГОДОВАЯ ЧИСЛЕННОСТЬ ЗАНЯТЫХ В ЭКОНОМИКЕ
ПО ВИДАМ ЭКОНОМИЧЕСКОЙ ДЕЯТЕЛЬНОСТИ в 2017г.**

	<i>Тысяч человек</i>	<i>В процентах к итогу</i>
Всего в экономике	290,8	100
Сельское, лесное хозяйство, охота, рыбоводство и рыболовство ¹⁾	21,3	7,3
Добыча полезных ископаемых	0,4	0,1
Обрабатывающие производства	60,7	20,9
Обеспечение электрической энергией, газом и паром; кондиционирование воздуха	8,8	3,0
Водоснабжение; водоотведение, организация сбора и утилизации отходов, деятельность по ликвидации загрязнений	2,9	1,0
Строительство	17,3	5,9
Торговля оптовая и розничная; ремонт автотранспортных средств и мотоциклов	51,0	17,5
Транспортировка и хранение	18,3	6,3
Деятельность гостиниц и предприятий общественного питания	5,4	1,8
Деятельность в области информации и связи	5,1	1,8
Деятельность финансовая и страховая	4,4	1,5
Деятельность по операциям с недвижимым имуществом	4,9	1,7
Деятельность профессиональная, научная и техническая	6,1	2,1
Деятельность административная и сопутствующие дополнительные услуги	6,0	2,1
Государственное управление и обеспечение военной безопасности; социальное обеспечение	21,9	7,5
Образование	26,2	9,0
Деятельность в области здравоохранения и социальных услуг	20,5	7,1
Деятельность в области культуры, спорта, организации досуга и развлечений	4,6	1,6
Предоставление прочих видов услуг	5,1	1,8
Деятельность домашних хозяйств как работодателей; недифференцированная деятельность частных домашних хозяйств по производству товаров и оказанию услуг для собственного потребления	0,1	0,0

¹⁾ В 2017г. изменена методология отнесения к занятому населению категории лиц, занятых в домашнем хозяйстве производством продукции для продажи или обмена, в соответствии с Резолюцией, принятой 19-й Международной конференцией статистиков труда. К данной категории относятся только те работающие, которые производят в домашних хозяйствах продукцию сельского, лесного хозяйства, охоты и рыболовства преимущественно для продажи.

**СРЕДНЕСПИСОЧНАЯ ЧИСЛЕННОСТЬ РАБОТНИКОВ ОРГАНИЗАЦИЙ ПО ВИДАМ
ЭКОНОМИЧЕСКОЙ ДЕЯТЕЛЬНОСТИ ^{1), 2), 3)} в 2000, 2005, 2010, 2015, 2016 гг.**

	2000	2005	2010	2015	2016
Тысяч человек					
Всего в экономике	276,9	224,8	226,0	186,5	183,8
Сельское хозяйство, охота и лесное хозяйство	44,5	23,8	17,3	7,8	8,0
Рыболовство, рыбоводство	0,1	0,1	0,1	0,1	0,2
Добыча полезных ископаемых	1,1	0,4	0,4	0,4	0,3
Обрабатывающие производства	56,6	46,8	43,5	37,7	38,0
Производство и распределение электроэнергии, газа и воды	14,8	12,4	11,1	10,3	10,0
Строительство	13,9	9,7	8,3	6,5	5,6
Оптовая и розничная торговля; ремонт автотранспортных средств, мотоциклов, бытовых изделий и предметов личного пользования	14,9	9,7	19,9	15,9	16,3
Гостиницы и рестораны	3,1	2,6	3,8	3,1	2,9
Транспорт и связь	22,2	17,6	15,5	14,4	13,7
Финансовая деятельность	2,8	3,2	4,3	3,9	3,6
Операции с недвижимым имуществом, аренда и предоставление услуг	11,3	10,6	15,6	11,7	11,8
Государственное управление и обеспечение военной безопасности; социальное страхование	20,7	21,1	23,4	21,3	20,7
Образование	34,0	31,1	30,2	24,7	24,4
Здравоохранение и предоставление социальных услуг	25,9	25,5	22,8	20,8	20,4
Предоставление прочих коммунальных, социальных и персональных услуг	11,1	10,0	9,7	7,9	7,8
В процентах к итогу					
Всего в экономике	100	100	100	100	100
Сельское хозяйство, охота и лесное хозяйство	16,1	10,6	7,7	4,2	4,4
Рыболовство, рыбоводство	0,0	0,1	0,0	0,1	0,1
Добыча полезных ископаемых	0,4	0,2	0,2	0,2	0,2
Обрабатывающие производства	20,4	20,8	19,3	20,2	20,7
Производство и распределение электроэнергии, газа и воды	5,3	5,5	4,9	5,5	5,4
Строительство	5,0	4,3	3,7	3,5	3,1
Оптовая и розничная торговля; ремонт автотранспортных средств, мотоциклов, бытовых изделий и предметов личного пользования	5,4	4,3	8,8	8,5	8,9
Гостиницы и рестораны	1,1	1,2	1,7	1,7	1,6
Транспорт и связь	8,0	7,8	6,8	7,7	7,4
Финансовая деятельность	1,0	1,4	1,9	2,1	1,9
Операции с недвижимым имуществом, аренда и предоставление услуг	4,1	4,7	6,9	6,3	6,4
Государственное управление и обеспечение военной безопасности; социальное страхование	7,5	9,4	10,3	11,4	11,3
Образование	12,3	13,8	13,4	13,3	13,3
Здравоохранение и предоставление социальных услуг	9,4	11,4	10,1	11,1	11,1
Предоставление прочих коммунальных, социальных и персональных услуг	4,0	4,5	4,3	4,2	4,2

¹⁾ По организациям, не относящимся к субъектам малого предпринимательства, и малым предприятиям.

²⁾ 2000г. – по данным ретроспективного пересчета динамических рядов из структуры отраслей экономики в структуру видов экономической деятельности.

³⁾ Данные рассчитаны по фактически выполняемым работниками видам экономической деятельности.

**СРЕДНЕСПИСОЧНАЯ ЧИСЛЕННОСТЬ РАБОТНИКОВ ОРГАНИЗАЦИЙ
ПО ВИДАМ ЭКОНОМИЧЕСКОЙ ДЕЯТЕЛЬНОСТИ в 2017г.^{1), 2)}**

	<i>Тысяч человек</i>	<i>В процентах к итогу</i>
Всего в экономике	185,7	100
Сельское, лесное хозяйство, охота, рыбоводство и рыболовство	7,9	4,3
Добыча полезных ископаемых	0,3	0,1
Обрабатывающие производства	39,6	21,3
Обеспечение электрической энергией, газом и паром; кондиционирование воздуха	8,5	4,6
Водоснабжение; водоотведение, организация сбора и утилизации отходов, деятельность по ликвидации загрязнений	2,5	1,4
Строительство	5,3	2,9
Торговля оптовая и розничная; ремонт автотранспортных средств и мотоциклов	18,0	9,7
Транспортировка и хранение	10,4	5,6
Деятельность гостиниц и предприятий общественного питания	2,2	1,2
Деятельность в области информации и связи	3,8	2,1
Деятельность финансовая и страховая	3,9	2,1
Деятельность по операциям с недвижимым имуществом	3,0	1,6
Деятельность профессиональная, научная и техническая	4,5	2,4
Деятельность административная и сопутствующие дополнительные услуги	4,5	2,4
Государственное управление и обеспечение военной безопасности; социальное обеспечение	21,2	11,4
Образование	24,9	13,4
Деятельность в области здравоохранения и социальных услуг	19,5	10,5
Деятельность в области культуры, спорта, организации досуга и развлечений	4,2	2,3
Предоставление прочих видов услуг	1,3	0,7

¹⁾ По организациям, не относящимся к субъектам малого предпринимательства, и малым предприятиям.

²⁾ Данные рассчитаны по основным видам деятельности.

**СРЕДНЕСПИСОЧНАЯ ЧИСЛЕННОСТЬ РАБОТНИКОВ ОРГАНИЗАЦИЙ,
ОСУЩЕСТВЛЯЮЩИХ ПРОМЫШЛЕННОЕ ПРОИЗВОДСТВО^{1), 2), 3)}
в 2000, 2005, 2010, 2015, 2016 гг.**

	2000	2005	2010	2015	2016
Тысяч человек					
Добыча полезных ископаемых	1,1	0,4	0,4	0,4	0,3
в том числе:					
добыча топливно-энергетических полезных ископаемых	0,3	0,2	0,1	0,1	0,0
добыча полезных ископаемых, кроме топливно-энергетических	0,8	0,2	0,3	0,3	0,3
Обрабатывающие производства	56,6	46,8	43,5	37,7	38,0
в том числе:					
производство пищевых продуктов, включая напитки, и табака	7,0	4,7	4,9	4,0	4,0
текстильное и швейное производство	9,2	6,3	4,2	2,6	2,4
производство кожи, изделий из кожи и производство обуви	0,4	0,8	0,7	0,1	0,0
обработка древесины и производство изделий из дерева	10,0	8,2	6,4	5,5	5,2
целлюлозно-бумажное производство; издательская и полиграфическая деятельность	2,1	2,0	1,8	1,2	1,4
химическое производство	1,5	1,7	1,5	1,1	1,1
производство резиновых и пластмассовых изделий	0,1	0,2	0,6	0,6	0,6
производство прочих неметаллических минеральных продуктов	2,9	2,3	2,4	2,3	2,2
металлургическое производство и производство готовых металлических изделий	1,4	2,9	3,8	3,0	2,9
производство машин и оборудования	11,2	6,4	4,7	3,5	3,7
производство электрооборудования, электронного и оптического оборудования	1,4	1,3	1,0	2,3	2,0
производство транспортных средств и оборудования	7,0	5,7	3,6	3,3	3,3
прочие производства	2,4	4,3	7,7	8,1	9,0
Производство и распределение электроэнергии, газа и воды	14,8	12,4	11,1	10,3	10,0
в том числе:					
производство, передача и распределение электроэнергии, газа, пара и горячей воды	...	10,7	9,8	8,9	8,8
из них:					
производство, передача и распределение электроэнергии	...	4,5	4,1	4,0	3,8
производство и распределение газообразного топлива	...	1,3	1,3	1,4	1,3
производство, передача и распределение пара и горячей воды (тепловой энергии)	...	5,0	4,4	3,6	3,7
сбор, очистка и распределение воды	...	1,7	1,3	1,4	1,2

Продолжение

	2000	2005	2010	2015	2016
В процентах к итогу					
Добыча полезных ископаемых	100	100	100	100	100
в том числе:					
добыча топливно-энергетических полезных ископаемых	31,6	39,9	31,2	24,7	15,1
добыча полезных ископаемых, кроме топливно-энергетических	68,4	60,1	68,8	75,3	84,9
Обрабатывающие производства	100	100	100	100	100
в том числе:					
производство пищевых продуктов, включая напитки, и табака	12,3	10,0	11,4	10,7	10,5
текстильное и швейное производство	16,3	13,5	9,7	6,9	6,4
производство кожи, изделий из кожи и производство обуви	0,6	1,6	1,7	0,3	0,2
обработка древесины и производство изделий из дерева	17,7	17,5	14,8	14,6	13,7
целлюлозно-бумажное производство; издательская и полиграфическая деятельность	3,7	4,2	4,1	3,4	3,7
химическое производство	2,7	3,6	3,5	3,0	3,0
производство резиновых и пластмассовых изделий	0,3	0,4	1,3	1,7	1,6
производство прочих неметаллических минеральных продуктов	5,2	4,8	5,4	5,9	5,7
металлургическое производство и производство готовых металлических изделий	2,5	6,3	8,8	7,9	7,8
производство машин и оборудования	19,9	13,8	10,9	9,2	9,7
производство электрооборудования, электронного и оптического оборудования	2,4	2,8	2,4	6,2	5,3
производство транспортных средств и оборудования	12,3	12,1	8,3	8,7	8,6
прочие производства	4,2	9,4	17,7	21,5	23,8
Производство и распределение электроэнергии, газа и воды	100	100	100	100	100
в том числе:					
производство, передача и распределение электроэнергии, газа, пара и горячей воды	...	86,4	87,9	86,6	87,7
из них:					
производство, передача и распределение электроэнергии, газа, пара и горячей воды	...	36,2	36,8	39,1	38,3
производство и распределение газообразного топлива	...	10,2	11,5	12,3	12,7
производство, передача и распределение пара и горячей воды (тепловой энергии)	...	40,0	39,6	35,2	36,7
сбор, очистка и распределение воды	...	13,6	12,1	13,4	12,3

¹⁾ К промышленному производству относятся виды экономической деятельности: «Добыча полезных ископаемых», «Обрабатывающие производства», «Производство и распределение электроэнергии, газа и воды».

²⁾ По организациям, не относящимся к субъектам малого предпринимательства, и малым предприятиям.

³⁾ 2000г. – по данным ретроспективного пересчета динамических рядов из структуры отраслей экономики в структуру видов экономической деятельности.

**СРЕДНЕСПИСОЧНАЯ ЧИСЛЕННОСТЬ РАБОТНИКОВ ОРГАНИЗАЦИЙ,
ОСУЩЕСТВЛЯЮЩИХ ПРОМЫШЛЕННОЕ ПРОИЗВОДСТВО в 2017г.** ^{1), 2)}

	Тысяч человек	В про- центах к итогу
Добыча полезных ископаемых	0,3	100
в том числе:		
добыча прочих полезных ископаемых	0,3	100
из нее:		
добыча камня, песка и глины	0,2	80,0
добыча полезных ископаемых, не включенных в другие группировки	0,1	20,0
предоставление услуг в области добычи полезных ископаемых	-	-
Обрабатывающие производства	39,6	100
в том числе:		
производство пищевых продуктов	3,3	8,4
производство напитков	0,3	0,8
производство текстильных изделий	1,8	4,6
производство одежды	1,0	2,6
производство кожи и изделий из кожи	0,2	0,4
обработка древесины и производство изделий из дерева и пробки, кроме мебели, производство изделий из соломки и материалов для плетения	5,5	13,9
производство бумаги и бумажных изделий	0,3	0,8
деятельность полиграфическая и копирование носителей информации	0,8	2,0
производство химических веществ и химических продуктов	0,9	2,4
производство лекарственных средств и материалов, применяемых в медицинских целях	0,3	0,8
производство резиновых и пластмассовых изделий	0,5	1,3
производство прочей неметаллической минеральной продукции	1,8	4,6
производство металлургическое	1,8	4,6
производство готовых металлических изделий, кроме машин и оборудования	2,8	7,2
производство компьютеров, электронных и оптических изделий	0,1	0,2
производство электрического оборудования	0,8	2,1
производство машин и оборудования, не включенных в другие группировки	1,7	4,2
производство автотранспортных средств, прицепов и полуприцепов	3,3	8,4
производство прочих транспортных средств и оборудования	0,5	1,4
производство мебели	1,8	4,4
производство прочих готовых изделий	8,3	20,8
ремонт и монтаж машин и оборудования	1,6	4,1
Обеспечение электрической энергией, газом и паром; кондиционирование воздуха (за исключением торговли электроэнергией; торговли газообразным топливом, подаваемым по распределительным сетям; торговли паром и горячей водой (тепловой энергией))	8,5	100
в том числе:		
производство, передача и распределение электроэнергии	3,5	40,8
производство и распределение газообразного топлива	1,2	13,5
производство, передача и распределение пара и горячей воды; кондиционирование воздуха	3,9	45,7
Водоснабжение; водоотведение, организация сбора и утилизации отходов, деятельность по ликвидации загрязнений	2,5	100
в том числе:		
забор, очистка и распределение воды	0,6	25,4
сбор и обработка сточных вод	0,9	37,3
сбор, обработка и утилизация отходов; обработка вторичного сырья	0,5	20,8
предоставление услуг в области ликвидации последствий загрязнений и прочих услуг, связанных с удалением отходов	0,4	16,5

¹⁾ К промышленному производству относятся виды экономической деятельности: «Добыча полезных ископаемых», «Обрабатывающие производства», «Обеспечение электрической энергией, газом и паром; кондиционирование воздуха», «Водоснабжение; водоотведение, организация сбора и утилизации отходов, деятельность по ликвидации загрязнений».

²⁾ По организациям, не относящимся к субъектам малого предпринимательства, и малым предприятиям (по основным видам экономической деятельности).

**РАСПРЕДЕЛЕНИЕ ЧИСЛЕННОСТИ ЗАНЯТЫХ В ЭКОНОМИКЕ
ПО СТАТУСУ ЗАНЯТОСТИ ¹⁾**
(тысяч человек)

	2000	2005	2010	2015	2016	2017
Всего						
Все занятое население	346,9	348,1	336,1	307,9	309,5	308,9
в том числе:						
работавшие по найму	305,7	324,4	315,7	290,9	291,7	293,4
работавшие не по найму	41,1	23,7	20,4	17,0	17,9	15,4
работодатели	3,9	6,7	5,4	5,0	4,9	5,1
самостоятельно занятые	26,6	10,3	12,0	10,9	12,3	9,5
члены производственных кооперативов	10,6	6,7	1,4	-	-	-
помогающие на семейном предприятии	0,1	-	1,6	1,2	0,6	0,8
Мужчины						
Все занятое население	177,0	177,0	167,5	153,1	156,1	153,8
в том числе:						
работавшие по найму	157,4	162,2	155,9	142,5	145,7	144,6
работавшие не по найму	19,6	14,8	11,6	10,7	10,4	9,2
работодатели	2,0	4,8	3,8	3,5	3,2	3,2
самостоятельно занятые	11,1	6,3	6,4	6,4	6,8	5,5
члены производственных кооперативов	6,4	3,7	0,9	-	-	-
помогающие на семейном предприятии	0,1	-	0,6	0,7	0,4	0,5
Женщины						
Все занятое население	169,9	171,0	168,5	154,8	153,5	155,1
в том числе:						
работавшие по найму	148,4	162,2	159,8	148,4	146,0	148,8
работавшие не по найму	21,6	8,9	8,8	6,3	7,5	6,3
работодатели	1,9	1,9	1,6	1,4	1,7	1,9
самостоятельно занятые	15,5	4,0	5,7	4,5	5,5	4,0
члены производственных кооперативов	4,2	3,0	0,5	-	-	-
помогающие на семейном предприятии	-	-	1,0	0,4	0,3	0,4

**РАСПРЕДЕЛЕНИЕ ЧИСЛЕННОСТИ ЗАНЯТЫХ В ЭКОНОМИКЕ
ПО ВОЗРАСТНЫМ ГРУППАМ ¹⁾**
(в процентах к итогу)

	2000	2005	2010	2015	2016	2017
Занятые в экономике – всего						
Всего	100	100	100	100	100	100
в том числе в возрасте, лет:						
15-19	2,9	2,2	1,0	0,5	0,5	0,5
20-24	10,4	10,8	9,9	7,2	6,3	6,8
25-29	11,5	12,5	13,1	13,9	13,5	13,2
30-49	58,0	53,5	48,9	50,9	50,9	51,4
50-54	8,7	12,3	14,0	14,1	13,8	12,7
55-59	3,9	6,4	9,1	9,6	10,1	10,3
60-72	4,6	2,3	4,0	3,8	4,9	5,1
Средний возраст, лет	38,8	39,1	40,3	40,5	41,0	41,0
Мужчины						
Всего	100	100	100	100	100	100
в том числе в возрасте, лет:						
15-19	3,4	3,3	1,4	0,6	0,6	0,6
20-24	10,3	12,1	11,1	8,3	6,7	7,5
25-29	11,8	13,0	14,1	15,3	14,7	14,6
30-49	56,2	50,6	47,8	49,3	50,3	50,1
50-54	8,5	11,5	12,9	12,5	12,4	11,1
55-59	4,2	7,0	9,2	10,1	10,6	11,2
60-72	5,6	2,5	3,5	3,9	4,7	4,9
Средний возраст, лет	38,8	38,6	39,5	39,9	40,5	40,0

¹⁾ По материалам выборочных обследований рабочей силы, в среднем за год.

Продолжение

	2000	2005	2010	2015	2016	2017
Женщины						
Всего	100	100	100	100	100	100
в том числе в возрасте, лет:						
15-19	2,4	1,1	0,6	0,4	0,3	0,5
20-24	10,4	9,5	8,8	6,0	5,9	6,0
25-29	11,1	12,1	12,0	12,6	12,3	11,8
30-49	59,9	56,3	50,1	52,4	51,7	52,7
50-54	9,1	13,2	15,1	15,6	15,2	14,3
55-59	3,6	5,8	8,9	9,0	9,6	9,4
60-72	3,5	2,0	4,5	4,0	5,0	5,3
Средний возраст, лет	38,8	39,6	41,1	40,8	41,6	42,0

**РАСПРЕДЕЛЕНИЕ ЧИСЛЕННОСТИ ЗАНЯТЫХ ПО ВИДАМ ЭКОНОМИЧЕСКОЙ
ДЕЯТЕЛЬНОСТИ ПО СТАТУСУ НА ОСНОВНОЙ РАБОТЕ в 2017г. ¹⁾**

(в процентах)

	Всего	из них работающие	
		по найму	не по найму
Численность занятых в экономике	100	95,0	5,0
Сельское, лесное хозяйство, охота, рыболовство и рыбоводство	100	83,1	16,9
Добыча полезных ископаемых	100	100,0	-
Обрабатывающие производства	100	97,9	2,1
Обеспечение электрической энергией, газом и паром; кондиционирование воздуха	100	100,0	-
Водоснабжение; водоотведение, организация сбора и утилизации отходов, деятельность по ликвидации загрязнений	100	95,8	4,2
Строительство	100	94,9	5,1
Торговля оптовая и розничная; ремонт автотранспортных средств и мотоциклов	100	89,0	11,0
Транспортировка и хранение	100	91,0	9,0
Деятельность гостиниц и предприятий общественного питания	100	98,7	1,3
Деятельность в области информации и связи	100	99,4	0,6
Деятельность финансовая и страховая	100	100,0	-
Деятельность по операциям с недвижимым имуществом	100	97,0	3,0
Деятельность профессиональная, научная и техническая	100	86,7	13,3
Деятельность административная и сопутствующие дополнительные услуги	100	97,6	2,4
Государственное управление и обеспечение военной безопасности; социальное обеспечение	100	100,0	-
Образование	100	100,0	-
Деятельность в области здравоохранения и социальных услуг	100	99,8	0,2
Деятельность в области культуры, спорта, организации досуга и развлечений	100	100,0	-
Предоставление прочих видов услуг	100	79,4	20,6

¹⁾ По материалам выборочного обследования рабочей силы, в среднем за год.

**РАСПРЕДЕЛЕНИЕ ЧИСЛЕННОСТИ ЗАНЯТЫХ В ЭКОНОМИКЕ
ПО УРОВНЮ ОБРАЗОВАНИЯ**^{1), 2)}
(в процентах к итогу)

	2000	2005	2010	2015	2016	2017
Занятые в экономике – всего						
Всего	100	100	100	100	100	100
в том числе имеют образование:						
высшее	14,8	17,7	24,0	27,1	27,3	25,9
неполное высшее	1,5
среднее– всего						
из него:						
по программе специалистов среднего звена	34,2	33,7	31,9	38,9	38,8	37,9
по программе подготовки квалифицированных рабочих и служащих ³⁾	19,0	20,0	25,9	19,2	17,3	19,6
среднее общее	17,5	18,6	12,5	9,0	11,9	10,6
основное общее	10,2	9,1	5,3	5,3	4,5	5,4
не имеют основного общего	2,8	0,9	0,4	0,5	0,2	0,6
Мужчины						
Всего	100	100	100	100	100	100
в том числе имеют образование:						
высшее	13,0	13,2	20,0	23,0	20,8	20,3
неполное высшее	1,1
среднее– всего						
из него:						
по программе специалистов среднего звена	29,5	27,7	25,5	33,5	34,3	32,4
по программе подготовки квалифицированных рабочих и служащих ³⁾	20,7	24,0	32,3	25,2	23,2	26,0
среднее общее	20,9	22,3	14,9	10,9	15,5	13,4
основное общее	12,3	11,8	6,6	6,8	5,9	7,0
не имеют основного общего	2,5	1,0	0,7	0,6	0,3	0,9
Женщины						
Всего	100	100	100	100	100	100
в том числе имеют образование:						
высшее	16,6	22,3	28,1	31,1	34,0	31,5
неполное высшее	1,9
среднее– всего						
из него:						
по программе специалистов среднего звена	39,0	39,8	38,2	44,3	43,4	43,4
по программе подготовки квалифицированных рабочих и служащих ³⁾	17,4	15,9	19,6	13,3	11,4	13,3
среднее общее	14,0	14,8	10,1	7,1	8,2	7,7
основное общее	8,0	6,4	3,9	3,8	3,0	3,8
не имеют основного общего	3,1	0,8	0,1	0,4	0,0	0,3

¹⁾ По материалам выборочных обследований рабочей силы, в среднем за год.

²⁾ С 2005г. – лица, не закончившие высшее учебное заведение, учтены по тому уровню образования, который они имели до поступления в ВУЗ.

³⁾ Включая начальное профессиональное образование.

**ПОТРЕБНОСТЬ В РАБОТНИКАХ, ЗАЯВЛЕННАЯ ОРГАНИЗАЦИЯМИ
В ГОСУДАРСТВЕННУЮ СЛУЖБУ ЗАНЯТОСТИ**¹⁾
(человек)

	2000	2005	2010	2015	2016	2017
Всего	4251	40505	35660	24349	23209	23517
в том числе рабочих	3289	33211	30347

¹⁾ По данным Департамента по труду и социальной защите населения Костромской области; 2000г. – заявлено на конец отчетного года, с 2005г. – в течение отчетного года.

РАСПРЕДЕЛЕНИЕ ЧИСЛЕННОСТИ БЕЗРАБОТНЫХ ПО ВОЗРАСТНЫМ ГРУППАМ¹⁾
(в процентах к итогу)

	2000	2005	2010	2015	2016	2017
Всего						
Безработные – всего	100	100	100	100	100	100
в том числе в возрасте, лет:						
15-19	12,1	12,3	5,3	4,5	2,9	3,5
20-24	9,1	21,0	18,6	16,8	14,4	14,2
25-29	10,5	8,2	10,5	10,5	10,0	12,6
30-49	48,4	45,5	42,9	43,8	49,6	44,9
50-54	10,9	10,9	12,2	12,6	12,8	14,5
55-59	7,1	1,4	6,9	9,5	8,5	8,0
60-72	1,9	0,7	3,6	2,3	1,8	2,3
Мужчины						
Безработные – всего	100	100	100	100	100	100
в том числе в возрасте, лет:						
15-19	12,6	17,4	4,5	4,2	1,8	2,1
20-24	8,7	15,7	20,3	13,0	14,5	12,8
25-29	12,1	7,1	8,8	9,1	13,2	11,8
30-49	48,5	51,1	41,9	46,2	44,6	45,7
50-54	9,5	5,4	10,5	14,5	14,6	15,4
55-59	6,6	3,3	9,9	10,9	9,5	9,5
60-72	2,0	-	4,1	2,1	1,8	2,7
Женщины						
Безработные – всего	100	100	100	100	100	100
в том числе в возрасте, лет:						
15-19	11,4	8,6	6,5	5,2	4,7	6,6
20-24	9,6	24,7	16,1	23,6	14,2	17,2
25-29	8,1	9,0	13,1	12,8	5,1	14,5
30-49	48,7	41,8	44,3	39,5	57,2	43,2
50-54	12,8	14,7	14,7	9,2	10,0	12,7
55-59	7,8	-	2,6	6,9	6,9	4,5
60-72	1,6	1,2	2,7	2,8	1,9	1,3

¹⁾ По материалам выборочных обследований рабочей силы, в среднем за год.

РАСПРЕДЕЛЕНИЕ ЧИСЛЕННОСТИ БЕЗРАБОТНЫХ ПО УРОВНЮ ОБРАЗОВАНИЯ^{1), 2)}
(в процентах к итогу)

	2000	2005	2010	2015	2016	2017
Всего						
Безработные – всего	100	100	100	100	100	100
в том числе имеют образование:						
высшее	5,1	10,8	8,8	13,6	14,1	10,4
неполное высшее	0,5
среднее– всего						
из него:						
по программе специалистов среднего звена	24,6	26,1	24,3	28,7	32,5	31,4
по программе подготовки квалифицированных рабочих и служащих ³⁾	20,3	17,2	29,3	26,6	23,6	25,8
среднее общее	22,9	30,3	22,5	15,1	19,0	19,2
основное общее	21,3	15,6	14,0	13,6	9,0	10,1
не имеют основного общего	5,3	-	1,1	2,4	1,8	3,1
Мужчины						
Безработные – всего	100	100	100	100	100	100
в том числе имеют образование:						
высшее	3,8	7,3	5,8	10,2	8,4	7,1
неполное высшее	-
среднее– всего						
из него:						
по программе специалистов среднего звена	17,5	14,2	19,9	27,4	31,4	30,9
по программе подготовки квалифицированных рабочих и служащих ³⁾	21,0	22,7	34,3	29,2	26,6	30,0
среднее общее	23,8	38,0	24,2	15,3	20,6	18,5
основное общее	27,8	17,8	15,4	14,8	10,9	9,6
не имеют основного общего	6,1	-	0,4	3,1	2,1	3,9
Женщины						
Безработные – всего	100	100	100	100	100	100
в том числе имеют образование:						
высшее	6,8	13,2	13,4	19,7	22,9	17,8
неполное высшее	1,2
среднее– всего						
из него:						
по программе специалистов среднего звена	34,7	34,6	31,0	30,9	34,1	32,6
по программе подготовки квалифицированных рабочих и служащих ³⁾	19,3	13,3	21,8	22,0	19,1	16,7
среднее общее	21,6	24,9	19,9	15,0	16,4	20,7
основное общее	12,2	14,0	11,8	11,4	6,0	10,9
не имеют основного общего	4,2	-	2,1	1,0	1,5	1,3

¹⁾ По материалам выборочных обследований рабочей силы, в среднем за год.

²⁾ С 2005г. – лица, не закончившие высшее учебное заведение, учтены по тому уровню образования, который они имели до поступления в ВУЗ.

³⁾ Включая начальное профессиональное образование.

**ТРУДОУСТРОЙСТВО ГРАЖДАН ОРГАНАМИ ГОСУДАРСТВЕННОЙ
СЛУЖБЫ ЗАНЯТОСТИ ¹⁾**
(человек)

	Обратилось по вопросу трудоустройства	Трудоустроено	В процентах от числа обратившихся
Численность граждан, ищущих работу			
2000	27321	22336	81,8
2005	35665	28026	78,6
2010	40606	26430	65,1
2015	27016	17492	66,4
2016	25156	17332	68,9
2017	23100	16806	72,8
в том числе:			
не занятые трудовой деятельностью			
2000	21685	16760	77,3
2005	27977	20373	72,8
2010	31616	18298	57,9
2015	19458	11447	58,8
2016	17681	10709	60,6
2017	15988	10367	64,8
из численности граждан, ищущих работу, ранее не работавшие (ищущие работу впервые)			
2000	9055	7871	86,9
2005	10743	9615	89,5
2010	10777	9341	86,7
2015	7982	7175	89,9
2016	7813	6998	89,6
2017	7936	7221	91,0
пенсионеры			
2000	869	567	65,2
2005	2387	791	33,1
2010	1050	176	16,8
2015	1443	649	45,0
2016	1326	578	43,6
2017	1258	572	45,5

¹⁾ По данным Департамента по труду и социальной защите населения Костромской области.

**ПРИЕМ И ВЫБЫТИЕ РАБОТНИКОВ, ИСПОЛЬЗОВАНИЕ
РАБОЧЕГО ВРЕМЕНИ ¹⁾**

**ДВИЖЕНИЕ ЧИСЛЕННОСТИ РАБОТНИКОВ ОРГАНИЗАЦИЙ ПО ВИДАМ
ЭКОНОМИЧЕСКОЙ ДЕЯТЕЛЬНОСТИ в 2017г. ²⁾**

	Принято работников в течение года		Выбыло работников в течение года	
	человек	в процентах (разах) от средне- списочной численности	человек	в процентах (разах) от среднеспи- сочной чис- ленности
Всего в экономике	35218	26	36910	28
Сельское, лесное хозяйство, охота, рыболовство и рыбоводство	959	29	1019	31
в том числе:				
растениеводство и животноводство, охота и предоставление соответствующих услуг в этих областях	713	26	760	28
лесоводство и лесозаготовки	190	46	200	49
рыболовство и рыбоводство	56	34	59	35
Добыча полезных ископаемых	39	35	43	38
Обрабатывающие производства	7778	29	7857	30
Обеспечение электрическое энергией, газом и паром; кондиционирование воздуха	1412	18	1670	21
Водоснабжение; водоотведение, организация сбора и утилизации отходов, деятельность по ликвидации загрязнений	682	40	672	39
Строительство	1032	60	690	40
Торговля оптовая и розничная; ремонт автотранспортных средств и мотоциклов	3319	57	3221	55
Транспортная и складская деятельность	2949	33	3245	37
из них:				
деятельность почтовой связи и курьерская деятельность	1556	85	1654	90
Деятельность гостиниц и предприятий общественного питания	939	в1,6р.	1144	в2,0р.
Деятельность в области информации и связи	996	36	894	32
Деятельность финансовая и страховая	1390	43	1132	35
Деятельность по операциям с недвижимым имуществом	267	45	334	56
Деятельность профессиональная, научная и техническая	505	17	519	17
Деятельность административная и сопутствующие дополнительные услуги	256	23	268	24
Государственное управление и обеспечение военной безопасности; социальное обеспечение	3696	19	3654	19
Образование	4486	19	5098	21
Деятельность в области здравоохранения и социальных услуг	3361	18	3957	22
Деятельность в области культуры, спорта, организации досуга и развлечений	854	26	1212	36
Предоставление прочих видов услуг	298	46	281	43

¹⁾ Без субъектов малого предпринимательства.

²⁾ Численность принятых и выбывших – более 100% в связи со значительным движением работников в организациях (текучесть кадров).

**ДВИЖЕНИЕ ЧИСЛЕННОСТИ РАБОТНИКОВ В ОРГАНИЗАЦИЯХ
ПРОМЫШЛЕННОГО ПРОИЗВОДСТВА в 2017г.** ^{1), 2)}

	Принято работников в течение года		Выбыло работников в течение года	
	человек	в процентах от средне- списочной численности	человек	в процентах от средне- списочной численности
Добыча полезных ископаемых	39	35	43	38
в том числе:				
добыча прочих полезных ископаемых	39	35	43	38
Обрабатывающие производства	7778	29	7857	30
в том числе:				
производство пищевых продуктов	468	34	549	39
производство напитков	96	51	102	54
производство текстильных изделий	116	25	153	33
производство одежды	114	40	158	55
производство кожи и изделий из кожи	68	131	48	92
обработка древесины и производство изделий из дерева и пробки, кроме ме- бели, производство изделий из соло- мки и материалов для плетения	386	12	457	14
производство бумаги и бумажных из- делий	157	76	68	33
деятельность полиграфическая и копи- рование носителей информации	105	18	124	21
производство химических веществ и химических продуктов	239	34	175	25
производство лекарственных средств и материалов, применяемых в медицин- ских целях	64	29	74	34
производство резиновых и пластмассо- вых изделий	60	29	71	34
производство прочей неметаллической минеральной продукции	326	23	501	36
производство металлургическое	375	22	317	18
производство готовых металлических изделий, кроме машин и оборудования	321	18	271	15
производство компьютеров, электрон- ных и оптических изделий	3	7	4	9
производство электрического оборудо- вания	151	23	240	37
производство машин и оборудования, не включенных в другие группировки	273	23	832	71
производство автотранспортных средств, прицепов и полуприцепов	1195	37	970	30
производство прочих транспортных средств и оборудования	229	47	174	36
производство мебели	319	27	347	30
производство прочих готовых изделий	2616	43	2131	35
ремонт и монтаж машин и оборудова- ния	97	9	91	9

Продолжение

	Принято работников в течение года		Выбыло работников в течение года	
	человек	в процентах (раз) от среднеспи- сочной чис- ленности	человек	в процентах (раз) от среднеспи- сочной чис- ленности
Обеспечение электрическое энерги- ей, газом и паром; кондиционирова- ние воздуха в том числе:	1412	18	1670	21
Обеспечение электрической энергией, газом и паром; кондиционирование воздуха	1412	18	1670	21
из них:				
производство, передача и распределе- ние электроэнергии	353	10	428	12
производство и распределение газооб- разного топлива	103	9	182	16
производство, передача и распределе- ние пара и горячей воды; кондицио- нирование воздуха	956	28	1060	31
Водоснабжение; водоотведение, ор- ганизация сбора и утилизации отхо- дов, деятельность по ликвидации загрязнений в том числе:	682	40	672	39
забор, очистка и распределение воды	101	21	94	20
сбор и обработка сточных вод	92	10	110	12
сбор, обработка и утилизация отходов; обработка вторичного сырья	33	31	37	35
предоставление услуг в области лик- видации последствий загрязнений и прочих услуг, связанных с удалением отходов	456	в2,0р.	431	в1,9р.

¹⁾ К промышленному производству относятся виды экономической деятельности: «Добыча полезных ископаемых», «Обрабатывающие производства», «Обеспечение электрической энергией, газом и паром; кондиционирование воздуха», «Водоснабжение; водоотведение, организация сбора и утилизации отходов, деятельность по ликвидации загрязнений».

²⁾ Численность принятых и выбывших – более 100% в связи со значительным движением работников в организациях (текучесть кадров).

ЗАБАСТОВКИ ¹⁾

Годы	Число организаций, на которых проходили забастовки	Численность работников, участвовавших в забастовках		Количество времени, не отработанного работниками, участвовавшими в забастовках		Число неотработанных дней в среднем на одного участника забастовки
		всего, тысяч человек	в среднем на одну организацию, человек	всего, тысяч человеко-дней	в среднем на одну организацию, человеко-дней	
2000	7	0,3	37	1,1	157	4
2005	83	2,2	27	2,2	27	1
2010	-	-	-	-	-	-
2015	-	-	-	-	-	-
2016	-	-	-	-	-	-
2017	-	-	-	-	-	-

¹⁾ Учитываются забастовки продолжительностью более одной смены (дня).

УСЛОВИЯ ТРУДА, ПРОИЗВОДСТВЕННЫЙ ТРАВМАТИЗМ¹⁾

**УДЕЛЬНЫЙ ВЕС ЧИСЛЕННОСТИ РАБОТНИКОВ, ЗАНЯТЫХ НА РАБОТАХ
С ВРЕДНЫМИ И (ИЛИ) ОПАСНЫМИ УСЛОВИЯМИ ТРУДА в 2005, 2010, 2015, 2016 гг.**
(на конец года; в процентах от общей численности работников соответствующего вида
экономической деятельности)

	Занятые на работах с вредными и (или) опасными условиями труда ²⁾	из них		
		занятые в условиях, не отвечающих гигиеническим нормативам условий труда	работающие под воздействием тяжести трудового процесса	работающие под воздействием напряженности трудового процесса ³⁾
Сельское хозяйство, охота, лесное хозяйство⁴⁾				
2015	24,7	...	18,1	3,9
2016	26,4	...	19,2	3,7
Добыча полезных ископаемых				
2005	...	16,9	-	...
2010	...	22,9	7,0	15,3
2015	55,7	...	18,3	6,1
2016	54,8	...	16,5	7,8
Обрабатывающие производства				
2005	...	25,6	2,2	...
2010	...	29,8	6,1	2,6
2015	44,1	...	19,4	3,5
2016	43,5	...	20,8	2,7
Производство и распределение электроэнергии, газа и воды				
2005	...	26,5	5,2	...
2010	...	32,7	7,9	6,2
2015	39,1	...	9,2	3,8
2016	34,4	...	8,1	1,6
Строительство				
2005	...	10,4	2,6	...
2010	...	15,1	5,9	7,5
2015	21,8	...	14,0	4,4
2016	17,3	...	9,3	4,8

Продолжение

	Занятые на работах с вредными и (или) опасными условиями труда ²⁾	из них		
		занятые в условиях, не отвечающих гигиеническим нормативам условий труда	работающие под воздействием тяжести трудового процесса	работающие под воздействием напряженности трудового процесса ³⁾
Транспорт и связь				
2005	...	21,7	6,7	...
2010	...	39,8	14,0	12,1
2015	33,6	...	14,8	12,7
2016	31,9	...	13,6	11,4
из них связь				
2005	...	1,0	-	...
2010	...	17,1	-	0,1
2015	9,4	...	4,5	0,5
2016	7,5	...	4,5	0,9

¹⁾ Без субъектов малого предпринимательства.

²⁾ Показатель введен с 2014г.

³⁾ Показатель введен с 2007г.

⁴⁾ Вид экономической деятельности включен в обследование с 2015г.

УДЕЛЬНЫЙ ВЕС ЧИСЛЕННОСТИ РАБОТНИКОВ, ЗАНЯТЫХ НА РАБОТАХ С ВРЕДНЫМИ И (ИЛИ) ОПАСНЫМИ УСЛОВИЯМИ ТРУДА в 2017г.

(на конец года; в процентах от общей численности работников соответствующего вида экономической деятельности)

	Занятые на работах с вредными и (или) опасными условиями труда	из них	
		работающие под воздействием тяжести трудового процесса	работающие под воздействием напряженности трудового процесса
Сельское, лесное хозяйство, охота, рыболовство и рыбоводство	29,3	18,1	2,2
Добыча полезных ископаемых	56,4	18,2	10,0
Обрабатывающие производства	40,9	20,5	2,8
Обеспечение электрической энергией, газом и паром; кондиционирование воздуха	33,8	5,8	1,4
Водоснабжение; водоотведение, организация сбора и утилизации отходов, деятельность по ликвидации загрязнений	41,9	14,8	1,8
Строительство	19,0	5,7	0,1
Транспортировка и хранение	37,7	14,9	16,8
Деятельность в области информации и связи	6,0	5,9	0,2

**УДЕЛЬНЫЙ ВЕС ЧИСЛЕННОСТИ РАБОТНИКОВ, ЗАНЯТЫХ НА РАБОТАХ
С ВРЕДНЫМИ И (ИЛИ) ОПАСНЫМИ УСЛОВИЯМИ ТРУДА, ПО ВИДАМ
ВОЗДЕЙСТВУЮЩИХ ПРОИЗВОДСТВЕННЫХ ФАКТОРОВ в 2005, 2010, 2015, 2016 гг.**

(на конец года; в процентах от общей численности работников соответствующего
вида экономической деятельности)

	Занятые на работах с вредными и (или) опасными условиями труда ¹⁾	в том числе							
		занятые в условиях, не отвечающих гигиеническим нормативам условий труда	из них работающие под воздействием производственной среды						
			химического фактора	биологического фактора ¹⁾	аэрозолей преимущественно фиброгенного действия	шума, ультразвука, инфразвука	вибрации (общей и локальной)	микрочлимата ²⁾	световой среды ¹⁾
Сельское хозяйство, охота, лесное хозяйство ³⁾									
2015	24,7	...	1,4	0,8	0,1	2,2	1,7	2,6	2,9
2016	26,4	...	0,4	0,5	0,1	3,3	0,3	8,7	1,0
Добыча полезных ископаемых									
2005	...	16,9	-	...	7,6	16,9	16,9
2010	...	22,9	-	...	8,3	14,6	-
2015	55,7	...	0,9	-	14,8	36,5	36,5	-	-
2015	55,7	...	0,9	-	14,8	36,5	36,5	-	-
2016	54,8	...	0,9	-	13,9	38,3	36,5	-	-
Обрабатывающие производства									
2005	...	25,6	6,6	...	5,5	16,8	4,0
2010	...	29,8	4,3	...	4,3	18,2	5,4
2015	44,1	...	6,9	0,2	2,3	24,7	2,7	4,0	10,4
2016	43,5	...	6,6	0,1	2,3	26,6	2,1	2,7	7,3
Производство и распределение электроэнергии, газа и воды									
2005	...	26,5	6,4	...	8,7	13,7	3,6
2010	...	32,7	3,2	...	7,4	15,7	4,9
2015	39,1	...	7,1	1,6	0,5	20,8	6,2	6,2	0,3
2016	34,4	...	6,7	1,9	0,4	18,5	4,0	4,2	0,7

Продолжение

	Занятые на работах с вредными и (или) опасными условиями труда ¹⁾	в том числе							
		занятые в условиях, не отвечающих гигиеническим нормативам условий труда	из них работающие под воздействием производственной среды						
			химического фактора	биологического фактора ¹⁾	аэрозолей преимущественно фиброгенного действия	шума, ультразвука, воздушного, инфразвука	вибрации (общей и локальной)	микрочлимата ²⁾	световой среды ¹⁾
Строительство									
2005	...	10,4	4,1	...	2,5	5,1	3,2
2010	...	15,1	1,5	...	0,4	5,9	3,8
2015	21,8	...	4,4	-	0,2	6,8	4,0	1,4	1,6
2016	17,3	...	7,2	-	2,4	13,2	10,1	3,6	3,8
Транспорт и связь									
2005	...	21,7	1,4	...	0,6	8,6	1,9
2010	...	39,8	1,4	...	0,7	21,9	18,0
2015	33,6	...	4,0	0,5	0,3	10,1	16,5	0,8	2,7
2016	31,9	...	1,8	0,2	0,4	15,9	9,6	0,6	0,4
из них связь									
2005	...	1,0	0,1	...	0,3	0,2	-
2010	...	17,1	0,1	...	0,1	0,2	-
2015	9,4	...	1,1	1,4	-	0,1	1,9	1,0	-
2016	7,5	...	1,1	0,4	0,0	-	1,4	0,5	-

¹⁾ Показатель введен с 2014г.

²⁾ Показатель введен с 2015г.

³⁾ Вид экономической деятельности включен в обследование с 2015г.

УДЕЛЬНЫЙ ВЕС ЧИСЛЕННОСТИ РАБОТНИКОВ, ЗАНЯТЫХ ВО ВРЕДНЫХ И (ИЛИ) ОПАСНЫХ УСЛОВИЯХ ТРУДА, ПО ВИДАМ ВОЗДЕЙСТВУЮЩИХ ПРОИЗВОДСТВЕННЫХ ФАКТОРОВ в 2017г.

(на конец года; в процентах от общей численности работников соответствующего вида экономической деятельности)

	Занятые на работах с вредными и (или) опасными условиями труда	в том числе						
		из них работающие под воздействием производственной среды						
		химического фактора	биологического фактора	аэрозолей преимущественно фиброгенного действия	шума, ультразвука воздушного, инфразвука	вибрации (общей и локальной)	микроклимата	световой среды
Сельское, лесное хозяйство, охота, рыболовство и рыбоводство	29,3	0,6	0,7	0,2	4,3	0,5	9,4	2,0
Добыча полезных ископаемых	56,4	0,9	-	11,8	38,2	33,6	-	-
Обрабатывающие производства	40,9	7,1	0,1	2,0	26,6	2,1	2,7	4,0
Обеспечение электрической энергией, газом и паром; кондиционирование воздуха	33,8	7,7	0,3	0,3	18,6	3,9	4,3	0,5
Водоснабжение; водоотведение, организация сбора и утилизации отходов, деятельность по ликвидации загрязнений	41,9	5,9	8,3	0,5	22,2	3,0	-	0,4
Строительство	19,0	0,4	0,2	0,7	8,3	12,2	0,8	0,2
Транспортировка и хранение	37,7	1,2	0,1	0,2	28,2	10,9	0,3	0,5
Деятельность в области информации и связи	6,0	1,1	-	-	-	-	-	-

**УДЕЛЬНЫЙ ВЕС ЧИСЛЕННОСТИ МУЖЧИН И ЖЕНЩИН, ЗАНЯТЫХ НА РАБОТАХ
С ВРЕДНЫМИ И (ИЛИ) ОПАСНЫМИ УСЛОВИЯМИ ТРУДА, на конец 2017г.**
(в процентах от общей численности работников соответствующего пола данного вида
экономической деятельности)

	По видам экономической деятельности:							
	сель- ское, лесное хозяй- ство, охота, рыбо- ловство и рыбо- водство	добыча полез- ных иско- паемых	обраба- тываю- щие произ- водства	обеспе- чение элек- триче- ской энерги- ей, га- зом и паром; конди- циониро- вание воздуха	водо- снабжение; во- доотведе- ние, ор- ганизация сбора и утилиза- ции отхо- дов, дея- тельность по ликви- дации загрязне- ний	строи- тельст- во	тран- спорти- ровка и хране- ние	деятель- ность в области инфор- мации и связи
Работники, занятые на работах с вредными и (или) опасными условиями труда								
всего	29,3	56,4	40,9	33,8	41,9	19,0	37,7	6,0
мужчины	30,1	72,6	49,1	38,4	42,8	22,0	56,6	11,1
женщины	28,3	3,9	28,7	20,6	40,3	2,3	3,9	-
Работающие под воздействием производственной среды:								
химического фактора								
всего	0,6	0,9	7,1	7,7	5,9	0,4	1,2	1,1
мужчины	0,8	1,2	9,8	8,6	6,7	0,4	1,5	2,0
женщины	0,2	-	3,0	5,2	4,4	0,3	0,6	-
биологического фактора								
всего	0,7	-	0,1	0,3	8,3	0,2	0,1	-
мужчины	0,6	-	0,1	0,2	7,4	0,2	0,1	-
женщины	0,9	-	0,0	0,8	9,9	-	-	-
аэрозолей преимущественно фиброгенного действия								
всего	0,2	11,8	2,0	0,3	0,5	0,7	0,2	-
мужчины	0,3	14,3	2,5	0,4	0,9	0,5	0,3	-
женщины	0,1	3,9	1,4	-	-	2,0	-	-
шума, ультразвука воздушного, инфразвука								
всего	4,3	38,2	26,6	18,6	22,2	8,3	28,2	-
мужчины	5,6	48,8	33,3	20,4	16,6	9,4	43,1	-
женщины	2,9	3,9	16,7	13,6	32,3	2,0	1,5	-
вибрации (общей и локальной)								
всего	0,5	33,6	2,1	3,9	3,0	12,2	10,9	-
мужчины	0,9	44,1	2,9	5,2	4,6	14,1	16,1	-
женщины	-	-	0,8	-	-	2,0	1,7	-

	По видам экономической деятельности:							
	сель- ское, лесное хозяй- ство, охота, рыбо- ловство и рыбо- водство	добыча полез- ных иско- паемых	обраба- тываю- щие произ- водства	обеспе- чение элек- триче- ской энерги- ей, га- зом и паром; конди- циониро- вание воздуха	водо- снабжение; во- доотведе- ние, ор- ганизация сбора и утилиза- ции отхо- дов, дея- тельность по ликви- дации загрязне- ний	строи- тельст- во	транс- порти- ровка и хране- ние	деятель- ность в области инфор- мации и связи
неионизирующего излучения								
всего	0,5	-	1,2	1,1	-	0,3	1,6	-
мужчины	1,0	-	1,6	1,4	-	0,4	2,2	-
женщины	-	-	0,5	0,1	-	-	0,4	-
ионизирующего излучения								
всего	-	-	0,0	-	-	0,1	0,3	-
мужчины	-	-	0,0	-	-	0,1	0,4	-
женщины	-	-	-	-	-	-	0,1	-
микроклимата								
всего	9,4	-	2,7	4,3	-	0,8	0,3	-
мужчины	9,3	-	3,7	4,9	-	0,5	0,4	-
женщины	9,4	-	1,1	2,4	-	2,0	0,1	-
световой среды								
всего	2,0	-	4,0	0,5	0,4	0,2	0,5	-
мужчины	1,6	-	4,6	0,3	-	0,2	0,2	-
женщины	2,5	-	3,1	0,9	1,2	-	1,0	-
Работающие под воз- действием:								
тяжести трудового процесса								
всего	18,1	18,2	20,5	5,8	14,8	5,7	14,9	5,9
мужчины	17,1	23,8	24,4	7,3	21,6	6,4	23,2	10,8
женщины	19,4	-	14,9	1,6	2,8	2,0	0,0	-
напряженности тру- дового процесса								
всего	2,2	10,0	2,8	1,4	1,8	0,1	16,8	0,2
мужчины	1,6	13,1	3,2	1,9	2,5	0,1	26,1	0,3
женщины	3,0	-	2,1	-	0,5	-	-	-

**УДЕЛЬНЫЙ ВЕС ЧИСЛЕННОСТИ РАБОТНИКОВ, ИМЕЮЩИХ ПРАВО НА ГАРАНТИИ И КОМПЕНСАЦИИ ЗА РАБОТУ С ВРЕДНЫМИ И ОПАСНЫМИ УСЛОВИЯМИ ТРУДА
в 2005, 2010, 2015, 2016 гг.**

(на конец года; в процентах от общей численности работников соответствующего вида экономической деятельности)

	Сельское хозяйство, охота, лесное хозяйство ¹⁾	Добыча полезных ископаемых	Обрабатывающие производства	Производство и распределение электроэнергии, газа и воды	Строительство	Транспорт и связь	из них связь
Работники, занятые на работах с вредными и (или) опасными условиями труда, которым установлен хотя бы один вид гарантий и компенсаций ²⁾							
2005
2010
2015	25,1	53,9	54,9	39,1	22,9	37,8	14,0
2016	26,4	54,8	46,2	34,4	17,3	33,3	7,5
в том числе:							
занятые в условиях, не отвечающих гигиеническим нормативам условий труда							
2005	...	37,8	40,6	41,7	28,3	39,1	17,7
2010	...	36,9	36,6	46,4	17,1	38,5	8,3
2015
2016
из них имеющие право на:							
ежегодный дополнительный оплачиваемый отпуск							
2005	...	30,2	29,5	35,7	18,9	26,2	3,9
2010	...	24,2	27,0	33,6	11,2	27,2	4,5
2015	6,4	50,4	20,1	19,6	5,3	26,0	3,1
2016	7,8	48,7	17,6	15,1	5,5	24,4	2,7
сокращенную продолжительность рабочего времени							
2005	...	-	0,5	0,0	-	1,4	3,4
2010	...	-	2,4	0,6	-	0,4	0,6
2015	4,3	-	0,3	-	-	1,4	-
2016	5,5	-	0,9	0,1	-	1,2	-

Продолжение

	Сельское хозяйство, охота, лесное хозяйство ¹⁾	Добыча полезных ископаемых	Обрабатывающие производства	Производство и распределение электроэнергии, газа и воды	Строительство	Транспорт и связь	из них связь
лечебно-профилактическое питание							
2005	...	-	0,6	-	0,1	-	-
2010	...	-	0,5	-	-	-	-
2015	-	-	0,3	-	-	-	-
2016	-	-	0,4	-	-	-	-
молоко или другие равноценные пищевые продукты							
2005	...	2,7	26,1	21,3	13,0	5,3	2,8
2010	...	-	21,0	21,8	4,6	4,2	2,8
2015	6,6	15,7	12,4	9,6	2,5	2,4	1,9
2016	6,0	13,9	11,6	8,6	3,4	2,3	1,5
оплату труда в повышенном размере							
2005	...	2,7	23,5	22,6	8,6	10,6	8,6
2010	...	14,6	20,7	31,8	4,5	19,1	4,0
2015	8,2	53,0	29,5	32,3	7,5	28,5	4,6
2016	12,2	51,3	34,1	30,8	11,6	28,8	4,5
проведение медицинских осмотров ²⁾							
2005
2010
2015	23,9	53,9	51,9	38,7	21,8	36,2	12,4
2016	26,3	54,8	45,6	34,1	17,3	33,3	7,5
досрочное назначение трудовой пенсии по старости по спискам № 1 и № 2							
2005	...	4,9	11,9	12,2	8,7	2,7	0,8
2010	...	10,2	12,5	11,3	5,6	3,0	0,2
2015	1,2	46,1	10,8	9,4	3,2	6,3	0,1
2016	1,5	45,2	10,9	7,9	3,1	5,7	0,1

¹⁾ Вид экономической деятельности включен в обследование с 2015г.

²⁾ Показатель введен с 2014г.

УДЕЛЬНЫЙ ВЕС ЧИСЛЕННОСТИ РАБОТНИКОВ, ИМЕЮЩИХ ПРАВО НА ГАРАНТИИ И КОМПЕНСАЦИИ ЗА РАБОТУ ВО ВРЕДНЫХ И (ИЛИ) ОПАСНЫХ УСЛОВИЯХ ТРУДА в 2017г.

(на конец года; в процентах от общей численности работников соответствующего вида деятельности)

	Сельское, лесное хозяйство, охота, рыболовство и рыбоводство	Добыча полезных ископаемых	Обрабатывающие производства	Обеспечение электрической энергией, газом и паром; кондиционирование воздуха	Водоснабжение; водоотведение, организация сбора и утилизации отходов, деятельность по ликвидации загрязнений	Строительство	Транспортировка и хранение	Деятельность в области информации и связи
Работники, занятые на работах с вредными и (или) опасными условиями труда, которым установлен хотя бы один вид гарантий и компенсаций	29,3	56,4	41,1	35,1	56,7	19,1	40,7	5,9
из них имеющие право на:								
ежегодный дополнительный оплачиваемый отпуск	9,7	50,0	17,1	13,5	36,7	2,6	32,1	-
сокращенную продолжительность рабочего времени	4,6	-	0,5	0,0	-	-	1,5	-
лечебно-профилактическое питание	-	-	0,4	-	-	-	-	-
молоко или другие равноценные пищевые продукты	8,5	12,7	11,8	7,4	9,1	0,8	1,6	1,1
оплату труда в повышенном размере	14,4	49,1	34,4	31,7	39,8	9,3	38,8	5,9
проведение медицинских осмотров	29,3	56,4	40,9	33,8	41,9	19,0	40,7	5,9
досрочное назначение трудовой пенсии по старости по спискам № 1 и № 2	0,5	41,8	11,2	8,6	0,7	1,6	5,2	0,2

ТРАВМАТИЗМ НА ПРОИЗВОДСТВЕ
(человек)

Годы	Численность пострадавших при несчастных случаях на производстве с утратой трудоспособности на 1 рабочий день и более и со смертельным исходом		Численность пострадавших при несчастных случаях на производстве со смертельным исходом	
	всего	на 1000 работающих	всего	на 1000 работающих
2005	564	4,4	17	0,133
2010	280	2,6	8	0,075
2015	151	1,5	6	0,061
2016	144	1,5	5	0,051
2017	136	1,4	5	0,053

**ЧИСЛЕННОСТЬ ПОСТРАДАВШИХ НА ПРОИЗВОДСТВЕ
ПО ВИДАМ ЭКОНОМИЧЕСКОЙ ДЕЯТЕЛЬНОСТИ в 2005, 2010, 2015, 2016гг.**

	Всего	По видам экономической деятельности			
		обрабатывающие производства	сельское хозяйство, охота и лесное хозяйство	строительство	транспорт и связь
Человек					
Всего пострадавших на производстве					
2005	564	254	143	61	32
2010	280	123	59	18	34
2015	151	80	10	4	19
2016	144	63	14	10	16
в том числе со смертельным исходом					
2005	17	6	6	2	1
2010	8	6	1	-	-
2015	6	1	-	1	2
2016	5	1	2	1	1
На 1000 работающих					
Всего пострадавших на производстве					
2005	4,4	6,8	6,0	8,0	2,0
2010	2,6	3,3	4,1	4,2	2,5
2015	1,5	2,3	1,3	0,9	1,3
2016	1,5	1,8	1,9	2,3	1,2
в том числе со смертельным исходом					
2005	0,133	0,161	0,250	0,264	0,062
2010	0,075	0,162	0,069	-	-
2015	0,061	0,029	-	0,237	0,139
2016	0,051	0,028	0,272	0,233	0,076

**ЧИСЛЕННОСТЬ ПОСТРАДАВШИХ НА ПРОИЗВОДСТВЕ
ПО ВИДАМ ЭКОНОМИЧЕСКОЙ ДЕЯТЕЛЬНОСТИ в 2017г.**

	Численность пострадавших на производстве с утратой трудоспособности на 1 рабочий день и более и со смертельным исходом, человек			
	всего	на 1000 работающих	из них	
			со смертельным исходом	
			всего	на 1000 работающих
Всего по видам экономической деятельности	136	1,4	5	0,053
из них:				
сельское, лесное хозяйство, охота, рыболовство и рыбоводство	15	2,2	2	0,299
обрабатывающие производства	74	2,1	2	0,056
строительство	9	2,2	-	-
транспортировка и хранение	13	1,3	-	-

МЕТОДОЛОГИЧЕСКИЕ ПОЯСНЕНИЯ

Данные о **рабочей силе, общей численности занятых и безработных, их составе и структуре** получены по материалам обследований рабочей силы, проводимых статистическими органами Российской Федерации.

До 2016 г. обследование проводилось в отношении лиц в возрасте от 15 до 72 лет, с 2017 г. обследование проводится в отношении населения в возрасте от 15 лет и старше. В таблицах раздела в целях сопоставимости данные по рабочей силе, занятости и безработице за 2017 г. приводятся по возрастной группе 15-72 лет.

19-ой Международной конференцией статистиков труда (октябрь 2013г., г.Женева) были обновлены международные стандарты в области статистики труда: вместо концепции **экономической активности**, введена **концепция участия в трудовой деятельности и концепция недоиспользования рабочей силы**.

Федеральная служба государственной статистики (Росстат) на основе рекомендаций 19-ой МКСТ разработала Официальную статистическую методологию формирования системы показателей трудовой деятельности, занятости и недоиспользования рабочей силы (утверждена Приказом Росстата от 31 декабря 2015 года № 680) и ввела ее в действие с 2016г.

С 2016г. В статистической информации используются:

- взамен термина «экономически активное население» – термин «рабочая сила»;
- взамен термина «экономически неактивное население» – термин «лица, не входящие в состав рабочей силы»;
- взамен термина «уровень экономической активности» – термин «уровень участия в рабочей силе».

Рабочая сила – лица, которые в рассматриваемый период (обследуемую неделю) считаются занятыми или безработными.

К **занятым в экономике** относятся лица, которые в обследуемую неделю: выполняли оплачиваемую работу (хотя бы один час в неделю) по найму, а также приносящую доход работу не по найму как с привлечением, так и без привлечения наемных работников; выполняли работу в качестве помогающих на семейном предприятии; временно отсутствовали на работе из-за болезни, ежегодного отпуска или выходных дней, обучения, учебного отпуска, отпуска без сохранения (продолжительностью менее 6 месяцев) или с частичным сохранением заработной платы по инициативе администрации, отпуска по беременности и родам, и по уходу за ребенком до достижения им возраста 1,5 лет, забастовки, других подобных причин. Не включаются лица, занятые в домашнем хозяйстве производством товаров или услуг только для собственного потребления.

Работающие по найму или наемные работники – лица, которые выполняют работу, определенную как «работа по найму». Работа по найму – это работа, при которой лицо заключает явный (письменный или устный) или подразумеваемый трудовой договор, гарантирующий

ему базовое вознаграждение (деньгами или натурой), которое прямо не зависит от дохода единицы, где лицо работает. Основные фонды, некоторые или все инструменты, помещения, которые использует лицо в процессе труда, могут принадлежать другим лицам. Деятельность работника может осуществляться под непосредственным контролем владельца или лиц, определенных владельцем и работающих у него по найму.

Работающие не по найму – лица, которые выполняют работу, определенную как «работа на собственном предприятии, в собственном деле». Это работа, при которой вознаграждение непосредственно зависит от дохода, получаемого от производства товаров и услуг. Лицо принимает производственные решения, относящиеся к деятельности предприятия (собственному делу), или делегирует эти полномочия, оставляя за собой ответственность за благополучие предприятия (собственного дела). Данная группа объединяет работодателей, самостоятельно занятых лиц, членов производственных кооперативов, помогающих членов семей.

К безработным, применительно к определению Международной организации труда (МОТ), относятся лица, которые в рассматриваемый период удовлетворяли одновременно следующим критериям:

не имели работы (доходного занятия);

занимались поиском работы, т.е. обращались в государственную или коммерческую службу занятости, использовали или помещали объявления в печати, непосредственно обращались к администрации предприятия или работодателю, использовали личные связи и т.д. или предпринимали шаги к организации собственного дела;

были готовы приступить к работе в течение обследуемой недели.

При отнесении к безработным учитываются все три критерия.

Учащиеся, студенты, пенсионеры и инвалиды учитываются в качестве безработных, если они занимаются поиском работы и готовы приступить к ней.

Уровень безработицы – отношение численности безработных к численности рабочей силы, рассчитанное в процентах.

Уровень участия в рабочей силе населения в определенных возрастных группах – доля численности рабочей силы в общей численности населения соответствующей возрастной группы, выраженная в процентах.

Уровень занятости населения в определенных возрастных группах – отношение численности занятого населения к общей численности населения соответствующей возрастной группы, рассчитанное в процентах.

Численность граждан, обратившихся в органы государственной службы занятости по вопросам трудоустройства – численность населения, обратившегося в рассматриваемый период в службу занятости в целях поиска работы, включая занятых лиц, желающих иметь место работы или иметь вторую работу, а также студентов и учащихся, желающих работать в свободное от учебы время.

Численность трудоустроенных граждан – общая численность лиц, получивших в рассматриваемый период работу при содействии органов государственной службы занятости.

Заявленная потребность в работниках – число вакансий (требуемых работников), сообщенных организациями в органы государственной службы занятости.

В число **принятых** работников включаются лица, зачисленные в отчетном периоде в организацию приказом (распоряжением) о приеме на работу. В число **выбывших** включаются все работники, оставившие работу в данной организации независимо от причин выбытия, уход (выбытие) которых оформлен приказом (распоряжением).

Под **забастовкой** подразумевается временная остановка работы, преднамеренно осуществленная группой рабочих с целью удовлетворения различных требований. Забастовкой не считается остановка работы из-за недопоставки оборудования, сырья, материалов, комплектующих деталей по причине забастовки в организациях-поставщиках.

В **численность работников, участвовавших в забастовке**, не входят работники, отсутствовавшие на своих рабочих местах по таким причинам, как болезнь, ежегодный отпуск, командировка и т.п.

Количество времени, не отработанного участвовавшими в забастовке работниками, определяется по каждому предприятию умножением численности работников, непосредственно вовлеченных в забастовку, на число дней забастовки.

Удельный вес численности работников, занятых на работах с вредными и (или) опасными условиями труда, исчисляется делением численности работников, испытывающих воздействие хотя бы одного вредного фактора производственной среды и трудового процесса, на общую численность работников соответствующих видов экономической деятельности (в процентах).

Удельный вес численности работников, работающих в условиях, не отвечающих гигиеническим нормативам условий труда, исчисляется делением численности работников, испытывающих воздействие хотя бы одного вредного производственного фактора в пределах, превышающих установленные гигиенические нормативы условий труда, на общую численность работников соответствующих видов экономической деятельности (в процентах).

Удельный вес численности работников, занятых под воздействием тяжести трудового процесса, исчисляется делением численности работников, физическая нагрузка которых за смену превышает нормы предельно допустимых нагрузок при подъеме и перемещении тяжестей вручную, на общую численность работников соответствующих видов экономической деятельности (в процентах).

Удельный вес численности работников, занятых под воздействием напряженности трудового процесса, исчисляется делением численности работников, работающих в условиях с вредной и (или) опасной сенсорной нагрузкой на центральную нервную систему, на общую численность работников соответствующих видов экономической деятельности (в процентах).

Удельный вес численности работников, имеющих право на гарантии и компенсации за работу во вредных и опасных условиях труда, исчисляется делением численности лиц, имеющих право на хотя бы один из основных видов гарантий и компенсаций, предоставляемых им за работу в производствах, цехах и профессиях с тяжелыми и вредными условиями труда, на общую численность работников соответствующих видов экономической деятельности (в процентах). При этом каждый работник может иметь право на один или несколько видов компенсаций: дополнительный отпуск, сокращенный рабочий день, бесплатное лечебно-профилактическое питание, бесплатное получение молока или других равноценных пищевых продуктов, оплату труда в повышенном размере, проведение медицинских осмотров, право досрочного назначения трудовых пенсий по старости.

В таблицах раздела до 2016г. данные отражаются с использованием Общероссийского классификатора видов экономической деятельности (ОКВЭД 2007) ОК 029-2007 (КДЕС Ред. 1.1), принятого и введенного в действие с 1 января 2008г. приказом Ростехрегулирования от 22 ноября 2007г. № 329-ст. С 2017 г. данные отражаются в соответствии с Общероссийским классификатором видов экономической деятельности (ОКВЭД2) ОК 029-2014 (КДЕС Ред. 2), принятом и введенном в действие Приказом Федерального агентства по техническому регулированию и метрологии от 31 января 2014 г. № 14-ст.

Статистическое наблюдение за **травматизмом на производстве** проводится по организациям всех форм собственности, осуществляющих все виды экономической деятельности, кроме: финансовой и страховой деятельности, государственного управления и обеспечения военной безопасности, социального обеспечения, образования, деятельности домашних хозяйств как работодателей, недифференцированной деятельности частных домашних хозяйств по производству товаров, деятельности экстерриториальных организаций.

Сбор статистической информации осуществляется по организациям, не относящимся к субъектам малого предпринимательства – сплошным методом, по субъектам малого предпринимательства (за исключением микропредприятий и индивидуальных предпринимателей) – цензовым методом, основанным на численности работающих.

Травматизм на производстве характеризуется числом лиц, пострадавших при несчастных случаях на производстве с утратой трудоспособности на один рабочий день и более или со смертельным исходом при выполнении ими трудовых обязанностей на территории предприятия, организации, а также при следовании на работу или с работы на предоставленном предприятии транспорте.

К **числу пострадавших при несчастных случаях на производстве** относятся лица, подлежащие учету в соответствии с «Положением об особенностях расследования несчастных случаев на производстве в отдельных отраслях и организациях» (утв. постановлением Минтруда России от 24.10.02г. № 73).

УРОВЕНЬ ЖИЗНИ НАСЕЛЕНИЯ

Индикаторы уровня жизни населения

Доходы и расходы населения

Распределение доходов и социально-экономическая дифференциация населения

Жилищные условия населения

Раздел содержит информацию об объеме, составе, направлениях использования денежных доходов населения, социально-экономической дифференциации, структуре потребительских расходов, основных показателях социального обеспечения, жилищных условиях населения, жилищном фонде городской и сельской местности, предоставлении гражданам социальной поддержки (льгот) и субсидий на оплату жилья и коммунальных услуг.

С 2017г. данные по видам экономической деятельности отражаются в соответствии с Общероссийским классификатором видов экономической деятельности (ОКВЭД2) ОК 029-2014 (КДЕС Ред.2), принятым и введенным в действие Приказом Федерального агентства по техническому регулированию и метрологии от 31 января 2014г. № 14-ст. Ранее данные отражались с использованием Общероссийского классификатора видов экономической деятельности (ОКВЭД 2007) ОК 029-2007 (КДЕС Ред. 1.1), принятого и введенного в действие с 1 января 2008г. Приказом Ростехурегулирования от 22 ноября 2007г. № 329-ст.

Более подробная информация по тематике раздела представлена в сборниках Костромастата «Домашние хозяйства населения Костромской области», «Коммунальное хозяйство Костромской области», «Платное обслуживание населения Костромской области».

ИНДИКАТОРЫ УРОВНЯ ЖИЗНИ НАСЕЛЕНИЯ

ОСНОВНЫЕ СОЦИАЛЬНО-ЭКОНОМИЧЕСКИЕ ИНДИКАТОРЫ УРОВНЯ ЖИЗНИ НАСЕЛЕНИЯ

	2000	2005	2010	2015	2016	2017
Среднедушевые денежные доходы населения (в месяц), руб.	1438,9	4985,4	13314,8	22442,2	23980,7 ¹⁾	25048,2 ^{2), 3)}
Реальные располагаемые денежные доходы населения, в процентах к предыдущему году	113,7	114,5	116,3	101,1	99,8 ¹⁾	99,5 ^{2), 3)}
Среднемесячная номинальная начисленная заработная плата работников организаций, руб.	1508,3	5974,6	13525,8	21796,2	22989,0	24554,1
Реальная начисленная заработная плата работников организаций, в процентах к предыдущему году	110,9	113,5	100,9	90,1	98,5	103,1
Средний размер назначенных месячных пенсий ⁴⁾ , руб.	821,7 ⁵⁾	2453,6	7249,2	11379,2	16722,9 ³⁾	12622,6
Реальный размер назначенных месячных пенсий ⁴⁾ , в процентах к предыдущему году	133,6 ⁵⁾	114,2	111,2	102,2	139,6 ³⁾	105,5
Величина прожиточного минимума ⁶⁾ (в среднем на душу населения): руб. в месяц	815,4	2529,0 ⁷⁾	5436,0	9083,0	9260,0	9590,0
в процентах к предыдущему году	106,4	116,1	112,9	120,4	101,9	103,6

	2000	2005	2010	2015	2016	2017
Соотношение с величиной прожиточного минимума, процентов:						
среднедушевых денежных доходов	176,5	197,1	244,9	247,1	259,0 ¹⁾	261,2 ^{2), 3)}
среднемесячной номинальной начисленной заработной платы ⁸⁾	158,2	216,3	230,9	221,9	229,1	235,7
среднего размера назначенных месячных пенсий ⁹⁾	146,1 ⁴⁾	122,9	156,3	155,6	216,9 ³⁾	162,1
Численность населения с денежными доходами ниже величины прожиточного минимума:						
тыс. человек	285,7	165,0	105,7	91,7	86,0 ¹⁾	84,2 ²⁾
в процентах от общей численности населения	37,5	23,2	15,7	14,0	13,2 ¹⁾	13,0 ²⁾
в процентах к предыдущему году	96,9	79,5	82,1	103,1	93,8 ¹⁾	97,9 ²⁾

¹⁾ Данные утверждены Росстатом.

²⁾ Предварительные данные.

³⁾ С учетом единовременной денежной выплаты пенсионерам, произведенной в январе 2017 года в соответствии с ФЗ от 22.11.2016г. № 385-ФЗ в размере 5 тыс. рублей.

⁴⁾ 2000г. – состоящих на учете в органах социальной защиты населения, с 2005г. – в отделении Пенсионного фонда Российской Федерации по Костромской области. Данные за 2000, 2005гг. приведены по состоянию на конец отчетного года; за 2010, 2015-2017гг. – по состоянию на 1 января года, следующего за отчетным.

⁵⁾ С учетом компенсационных выплат.

⁶⁾ Оценка на основе данных, установленных постановлениями администрации Костромской области за I-IV кварталы соответствующих лет.

⁷⁾ На основании Федерального закона от 24 октября 1997г. № 134-ФЗ «О прожиточном минимуме в Российской Федерации» с 2005г. изменен состав потребительской корзины для определения величины прожиточного минимума.

⁸⁾ Соотношение с величиной прожиточного минимума трудоспособного населения.

⁹⁾ Соотношение с величиной прожиточного минимума пенсионеров за IV квартал соответствующего года.

ДИНАМИКА ОСНОВНЫХ ПОКАЗАТЕЛЕЙ ДЕНЕЖНЫХ ДОХОДОВ НАСЕЛЕНИЯ В РЕАЛЬНОМ ВЫРАЖЕНИИ

(в процентах к 2000 году; 2000г.=100%)

	2005	2010	2015	2016	2017 ¹⁾
Реальные денежные доходы	156,0	240,1	260,6	264,5	233,7
Реальные располагаемые денежные доходы	152,0	231,3	244,6	249,6	222,7

¹⁾ Предварительные данные.

ДОХОДЫ И РАСХОДЫ НАСЕЛЕНИЯ
СОСТАВ И ИСПОЛЬЗОВАНИЕ ДЕНЕЖНЫХ ДОХОДОВ НАСЕЛЕНИЯ

	2000	2005	2010	2015	2016 ¹⁾	2017 ²⁾
Миллионов рублей						
Денежные доходы – всего	13086,9	42228,9	106997,7	175835,6	186992,7	194096,0
в том числе:						
доходы от предпринимательской деятельности	2061,3	3410,3	7759,3	16104,9	17545,5	...
оплата труда ³⁾	5351,5	17789,2	40218,5	54972,7	56935,1	...
социальные выплаты	2349,3	8674,5	27345,2	42502,7	45706,7	...
доходы от собственности	275,6	1089,5	3070,3	10965,1	12331,8	...
другие доходы ³⁾	3049,2	11265,4	28604,4	51290,2	54473,6	...
Денежные расходы и сбережения – всего	13086,9	42228,9	106997,7	175835,6	186992,7	194096,0
в том числе:						
покупка товаров и оплата услуг	8332,5	25021,7	66294,8	114350,3	123967,8	128071,9
обязательные платежи и разнообразные взносы	717,7	4497,0	9568,5	17110,1	17415,6	19372,6
приобретение недвижимости	29,2	170,8	767,7	1766,3	1640,9	2631,8
прирост финансовых активов ⁴⁾	4007,5	12539,4	30366,7	42608,9	43968,4	44019,7
из него						
прирост денег на руках у населения	1816,9	-275,6	6476,4	4589,7	9022,4	15956,3
В процентах к итогу						
Денежные доходы – всего	100	100	100	100	100	100
в том числе:						
доходы от предпринимательской деятельности	15,7	8,1	7,2	9,2	9,4	...
оплата труда	40,9	42,1	37,6	31,3	30,4	...
социальные выплаты	18,0	20,5	25,6	24,2	24,5	...
доходы от собственности	2,1	2,6	2,9	6,2	6,6	...
другие доходы	23,3	26,7	26,7	29,1	29,1	...
Денежные расходы и сбережения – всего	100	100	100	100	100	100
в том числе:						
покупка товаров и оплата услуг	63,7	59,3	62,0	65,0	66,3	66,0
обязательные платежи и разнообразные взносы	5,5	10,6	8,9	9,7	9,3	10,0
приобретение недвижимости	0,2	0,4	0,7	1,0	0,9	1,3
прирост финансовых активов	30,6	29,7	28,4	24,3	23,5	22,7
из него						
прирост денег на руках у населения	13,9	-0,7	6,1	2,6	4,8	8,2

¹⁾ Данные уточнены и утверждены Росстатом.

²⁾ Предварительные данные. Данные приведены с учетом единовременной денежной выплаты пенсионерам, произведенной в январе 2017г. в соответствии с законом от 22.11.2016г. № 385-ФЗ в размере 5 тыс. рублей.

³⁾ Включая скрытую оплату труда и доходы от продажи иностранной валюты.

⁴⁾ Прирост финансовых активов включает прирост (уменьшение) вкладов на счетах граждан, денег на руках у населения, расходы на приобретение ценных бумаг, иностранной валюты, изменение средств на счетах физических лиц – предпринимателей, задолженности по кредитам.

**ПОКУПАТЕЛЬНАЯ СПОСОБНОСТЬ СРЕДНЕДУШЕВЫХ
ДЕНЕЖНЫХ ДОХОДОВ НАСЕЛЕНИЯ**

	2000	2005	2010	2015	2016 ¹⁾	2017 ²⁾
Продукты питания, килограммов в месяц						
Говядина (кроме бескостного мяса)	34	49	69	72	73	78
Рыба мороженая	56	94	182	164	181	184
Масло сливочное	27	71	72	66	65	54
Масло подсолнечное	70	134	233	248	222	232
Молоко питьевое ³⁾ , л	207	370	383	323	348	315
Яйца куриные, шт.	1131	2190	4281	4278	4366	5055
Сахар-песок	131	280	405	447	472	626
Хлеб и булочные изделия из пшеничной муки 1 и 2 сорта	185	337	436	527	473	458
Картофель	298	510	789	977	1470	1091
Мука пшеничная	188	440	721	700	723	769
Рис шлифованный	89	274	377	407	454	491
Макаронные изделия	116	321	515	549	559	593
Непродовольственные товары, штук в месяц						
Брюки мужские из полушерстяных или смесовых тканей	3,9	8,4	13,1	16,6	16,2	16,0
Сорочка верхняя мужская из хлопчатобумажных или смесовых тканей	10,7	16,1	33,4	29,1	28,0	25,9
Юбка женская из полушерстяных или смесовых тканей	5,1	8,0	11,8	12,9	12,7	12,7
Блузка женская из искусственных или синтетических тканей	5,1	7,8	10,5	12,6	12,8	12,9
Джемпер для взрослых	5,5	8,0	13,7	16,6	18,0	17,9
Платные услуги, оказываемые населению, в процентах к предыдущему году						
Проезд в городском муниципальном автобусе, поездок	95,9	129,9	100,6	101,0	105,1	99,8
Абонентская плата за домашний телефон, платежей	99,7	97,6	119,6	116,9	106,2	104,5
Плата за жилье в домах муниципального жилищного фонда, за 1 м ² общей площади	102,1	94,6	120,9	83,5	101,8	97,3
Плата за электричество, кВт ч	99,0	113,2	112,6	105,6	89,5	97,6
Плата за горячее водоснабжение, с человека	90,3	92,9	98,2	94,1	100,4	92,5
Плата за водоснабжение и канализацию, с человека	94,6	93,9	95,9	107,4	99,3	99,5

¹⁾ Данные уточнены и утверждены Росстатом.

²⁾ Предварительные данные.

³⁾ 2000, 2005гг. – молоко цельное.

**СРЕДНЕМЕСЯЧНАЯ НОМИНАЛЬНАЯ НАЧИСЛЕННАЯ ЗАРАБОТНАЯ ПЛАТА
РАБОТНИКОВ ОРГАНИЗАЦИЙ ПО ВИДАМ ЭКОНОМИЧЕСКОЙ ДЕЯТЕЛЬНОСТИ ^{1), 2)}
в 2000, 2005, 2010, 2015, 2016гг.
(рублей)**

	2000	2005	2010	2015	2016
Всего в экономике	1508	5975	13526	21796	22989
Сельское хозяйство, охота и лесное хозяйство	1045	4221	10200	15677	16841
Рыболовство, рыбоводство	908	2563	11802	16600	15783
Добыча полезных ископаемых	1226	4501	12926	15214	18060
Обрабатывающие производства	1753	6590	13907	21128	22704
Производство и распределение электроэнергии, газа и воды	2735	9480	19966	30294	32333
Строительство	1767	7376	12460	18863	21374
Оптовая и розничная торговля; ремонт автотранспортных средств, мотоциклов, бытовых изделий и предметов личного пользования	1169	4556	10170	15242	16557
Гостиницы и рестораны	1108	3761	8251	11542	12427
Транспорт и связь	2041	7663	16645	24165	25008
Финансовая деятельность	3727	13240	32752	43135	49632
Операции с недвижимым имуществом, аренда и предоставление услуг	1303	5594	11767	18873	20347
Государственное управление и обеспечение военной безопасности; социальное страхование	2162	8101	19532	31583	32531
Образование	875	3939	9314	17893	18199
Здравоохранение и предоставление социальных услуг	873	3815	10485	18938	19780
Предоставление прочих коммунальных, социальных и персональных услуг	938	4096	10236	16596	17130

¹⁾ По организациям, не относящимся к субъектам малого предпринимательства, и малым предприятиям.

²⁾ 2000г. – по данным ретроспективного пересчета динамических рядов из структуры отраслей экономики в структуру видов экономической деятельности.

**СРЕДНЕМЕСЯЧНАЯ НОМИНАЛЬНАЯ НАЧИСЛЕННАЯ ЗАРАБОТНАЯ ПЛАТА
РАБОТНИКОВ ОРГАНИЗАЦИЙ ПО ВИДАМ ЭКОНОМИЧЕСКОЙ ДЕЯТЕЛЬНОСТИ
в 2017г.¹⁾
(рублей)**

	2017
Всего в экономике	24554
Сельское, лесное хозяйство, охота, рыбоводство и рыболовство в том числе:	18109
растениеводство и животноводство, охота и предоставление соответствующих услуг в этих областях	19519
лесоводство и лесозаготовки	13723
рыболовство и рыбоводство	17159
Добыча полезных ископаемых	19003
Обрабатывающие производства	24196
Обеспечение электрической энергией, газом и паром; кондиционирование воздуха	35254
Водоснабжение; водоотведение, организация сбора и утилизации отходов, деятельность по ликвидации загрязнений	21861
Строительство	23851
Торговля оптовая и розничная; ремонт автотранспортных средств и мотоциклов	17980
Транспортировка и хранение из них:	25607
деятельность почтовой связи и курьерская деятельность	15403
Деятельность гостиниц и предприятий общественного питания	13236
Деятельность в области информации и связи	33292
Деятельность финансовая и страховая	64752
Деятельность по операциям с недвижимым имуществом	23147
Деятельность профессиональная, научная и техническая	23570
Деятельность административная и сопутствующие дополнительные услуги	15109
Государственное управление и обеспечение военной безопасности; социальное обеспечение	32730
Образование	18800
Деятельность в области здравоохранения и социальных услуг	20622
Деятельность в области культуры, спорта, организации досуга и развлечений	20022
Предоставление прочих видов услуг	16194

¹⁾ По организациям, не относящимся к субъектам малого предпринимательства, и малым предприятиям.

**СООТНОШЕНИЕ СРЕДНЕМЕСЯЧНОЙ НОМИНАЛЬНОЙ НАЧИСЛЕННОЙ
ЗАРАБОТНОЙ ПЛАТЫ РАБОТНИКОВ ПО ВИДАМ ЭКОНОМИЧЕСКОЙ
ДЕЯТЕЛЬНОСТИ СО СРЕДНИМ УРОВНЕМ ПО ОБЛАСТИ
в 2000, 2005, 2010, 2015, 2016гг.**

(в процентах (разах) к среднему уровню по области)

	2000	2005	2010	2015	2016
Всего в экономике	100	100	100	100	100
Сельское хозяйство, охота и лесное хозяйство	69,3	70,6	75,4	71,9	73,3
Рыболовство, рыбоводство	60,2	42,9	87,3	76,2	68,7
Добыча полезных ископаемых	81,3	75,3	95,6	69,8	78,6
Обрабатывающие производства	116,2	110,3	102,8	96,9	98,8
Производство и распределение электроэнергии, газа и воды	в1,8р.	в1,7р.	147,6	139,0	140,6
Строительство	117,1	123,5	92,1	86,5	93,0
Оптовая и розничная торговля; ремонт автотранспортных средств, мотоциклов, бытовых изделий и предметов личного пользования	77,5	76,3	75,2	69,9	72,0
Гостиницы и рестораны	73,4	62,9	61,0	53,0	54,1
Транспорт и связь	135,3	128,3	123,1	110,9	108,8
Финансовая деятельность	в2,5р.	в2,2р.	в2,4р.	в2,0р.	в2,2р.
Операции с недвижимым имуществом, аренда и предоставление услуг	86,4	93,6	87,0	86,6	88,5
Государственное управление и обеспечение военной безопасности; социальное страхование	143,3	135,6	144,4	144,9	141,5
Образование	58,0	65,9	68,9	82,1	79,2
Здравоохранение и предоставление социальных услуг	57,8	63,9	77,5	86,9	86,0
Предоставление прочих коммунальных, социальных и персональных услуг	62,2	68,5	75,7	76,1	74,5

**СООТНОШЕНИЕ СРЕДНЕМЕСЯЧНОЙ НОМИНАЛЬНОЙ НАЧИСЛЕННОЙ
ЗАРАБОТНОЙ ПЛАТЫ РАБОТНИКОВ ПО ВИДАМ ЭКОНОМИЧЕСКОЙ
ДЕЯТЕЛЬНОСТИ СО СРЕДНИМ УРОВНЕМ ПО ОБЛАСТИ в 2017г.¹⁾**
(в процентах (разах) к среднему уровню по области)

	2017
Всего в экономике	100
Сельское, лесное хозяйство, охота, рыболовство и рыбоводство в том числе:	73,8
растениеводство и животноводство, охота и предоставление соответствующих услуг в этих областях	79,5
лесоводство и лесозаготовки	55,9
рыболовство и рыбоводство	69,9
Добыча полезных ископаемых	77,4
Обрабатывающие производства	98,5
Обеспечение электрической энергией, газом и паром; кондиционирование воздуха	143,6
Водоснабжение; водоотведение, организация сбора и утилизации отходов, деятельность по ликвидации загрязнений	89,0
Строительство	97,1
Торговля оптовая и розничная; ремонт автотранспортных средств и мотоциклов	73,2
Транспортировка и хранение из них:	104,3
деятельность почтовой связи и курьерская деятельность	62,7
Деятельность гостиниц и предприятий общественного питания	53,9
Деятельность в области информации и связи	135,6
Деятельность финансовая и страховая	в2,6р.
Деятельность по операциям с недвижимым имуществом	94,3
Деятельность профессиональная, научная и техническая	96,0
Деятельность административная и сопутствующие дополнительные услуги	61,5
Государственное управление и обеспечение военной безопасности; социальное обеспечение	133,3
Образование	76,6
Деятельность в области здравоохранения и социальных услуг	84,0
Деятельность в области культуры, спорта, организации досуга и развлечений	81,5
Предоставление прочих видов услуг	66,0

¹⁾ По организациям, не относящимся к субъектам малого предпринимательства, и малым предприятиям.

**СРЕДНЕМЕСЯЧНАЯ НОМИНАЛЬНАЯ НАЧИСЛЕННАЯ ЗАРАБОТНАЯ ПЛАТА
РАБОТНИКОВ ОРГАНИЗАЦИЙ, ОСУЩЕСТВЛЯЮЩИХ ПРОМЫШЛЕННОЕ
ПРОИЗВОДСТВО ^{1), 2), 3)} в 2000, 2005, 2010, 2015, 2016 гг.
(рублей)**

	2000	2005	2010	2015	2016
Добыча полезных ископаемых	1226	4501	12926	15214	18060
в том числе:					
добыча топливно-энергетических полезных ископаемых	892	3776	10793	14017	17941
добыча полезных ископаемых, кроме топливно-энергетических	1380	4983	13942	15607	18081
Обрабатывающие производства	1753	6590	13907	21128	22704
в том числе:					
производство пищевых продуктов, включая напитки, и табака	1729	6103	11172	18287	19767
текстильное и швейное производство	1498	4679	9404	14832	16899
производство кожи, изделий из кожи и производство обуви	949	2588	5556	7223	7946
обработка древесины и производство изделий из дерева	1991	7520	14656	24780	26409
целлюлозно-бумажное производство; издательская и полиграфическая деятельность	1781	5887	11491	19069	19382
химическое производство	2725	7031	16273	27802	30929
производство резиновых и пластмассовых изделий	1610	5864	12383	16760	18624
производство прочих неметаллических минеральных продуктов	1668	6950	14691	20100	21353
металлургическое производство и производство готовых металлических изделий	1888	8453	18421	24414	27117
производство машин и оборудования	1632	6350	13605	22738	25891
производство электрооборудования, электронного и оптического оборудования	1270	6690	16003	27726	29124
производство транспортных средств и оборудования	1884	7743	16190	21724	23284
прочие производства	1771	7127	15452	18231	19265
Производство и распределение электроэнергии, газа и воды	2735	9480	19966	30294	32333
в том числе:					
производство, передача и распределение электроэнергии, газа, пара и горячей воды	...	10064	20903	32208	34163
из них:					
производство, передача и распределение электроэнергии	...	13669	27873	41525	44620
производство и распределение газообразного топлива	...	11968	23865	35704	37266
производство, передача и распределение пара и горячей воды (тепловой энергии)	...	6324	13548	20609	22200
сбор, очистка и распределение воды	...	5757	13134	17950	19270

¹⁾ К промышленному производству относятся виды экономической деятельности: «Добыча полезных ископаемых», «Обрабатывающие производства», «Производство и распределение электроэнергии, газа и воды».

²⁾ По организациям, не относящимся к субъектам малого предпринимательства, и малым предприятиям.

³⁾ 2000г. – по данным ретроспективного пересчета динамических рядов из структуры отраслей экономики в структуру видов экономической деятельности.

**СРЕДНЕМЕСЯЧНАЯ НОМИНАЛЬНАЯ НАЧИСЛЕННАЯ
ЗАРАБОТНАЯ ПЛАТА РАБОТНИКОВ ОРГАНИЗАЦИЙ,
ОСУЩЕСТВЛЯЮЩИХ ПРОМЫШЛЕННОЕ ПРОИЗВОДСТВО в 2017г.** ^{1), 2)}
(рублей)

	2017
Добыча полезных ископаемых	19003
в том числе:	
добыча прочих полезных ископаемых	19003
Обрабатывающие производства	24196
в том числе:	
производство пищевых продуктов	18686
производство напитков	28473
производство текстильных изделий	19496
производство одежды	17642
производство кожи и изделий из кожи	11267
обработка древесины и производство изделий из дерева и пробки, кроме мебели, производство изделий из соломки и материалов для плетения	27195
производство бумаги и бумажных изделий	17120
деятельность полиграфическая и копирование носителей информации	23094
производство химических веществ и химических продуктов	35877
производство лекарственных средств и материалов, применяемых в медицинских целях	26602
производство резиновых и пластмассовых изделий	21031
производство прочей неметаллической минеральной продукции	23747
производство металлургическое	35424
производство готовых металлических изделий, кроме машин и оборудования	21282
производство компьютеров, электронных и оптических изделий	24414
производство электрического оборудования	26723
производство машин и оборудования, не включенных в другие группировки	33398
производство автотранспортных средств, прицепов и полуприцепов	26886
производство прочих транспортных средств и оборудования	33047
производство мебели	24312
производство прочих готовых изделий	19433
ремонт и монтаж машин и оборудования	28874
Обеспечение электрической энергией, газом и паром; кондиционирование воздуха	35254
в том числе:	
Обеспечение электрической энергией, газом и паром; кондиционирование воздуха	35254
из них:	
производство, передача и распределение электроэнергии	46007
производство и распределение газообразного топлива	41830
производство, передача и распределение пара и горячей воды; кондиционирование воздуха	23705
Водоснабжение; водоотведение, организация сбора и утилизации отходов, деятельность по ликвидации загрязнений	21861
в том числе:	
забор, очистка и распределение воды	18792
сбор и обработка сточных вод	25806
сбор, обработка и утилизация отходов; обработка вторичного сырья	22681
предоставление услуг в области ликвидации последствий загрязнений и прочих услуг, связанных с удалением отходов	16647

¹⁾ К промышленному производству относятся виды экономической деятельности: «Добыча полезных ископаемых», «Обрабатывающие производства», «Обеспечение электрической энергией, газом и паром; кондиционирование воздуха», «Водоснабжение; водоотведение, организация сбора и утилизации отходов, деятельность по ликвидации загрязнений».

²⁾ По организациям, не относящимся к субъектам малого предпринимательства, и малым предприятиям (по основным видам экономической деятельности).

ОСНОВНЫЕ ПОКАЗАТЕЛИ ПЕНСИОННОГО ОБЕСПЕЧЕНИЯ¹⁾

	2000	2005	2010	2015	2016	2017
Численность пенсионеров ²⁾ всего , <i>тыс. человек</i>	224,4	211,8	207,1	211,3	211,5	212,1
<i>в процентах</i> к предыдущему году	99,2	99,1	100,3	100,5	100,1	100,3
Удельный вес численности ра- ботающих пенсионеров в об- щей численности пенсионе- ров ²⁾ , <i>процентов</i>	12,2	20,2	30,7	39,1	21,3	21,0
Численность пенсионеров, приходящаяся на 1000 человек населения ²⁾ , <i>человек</i>	297,7	302,6	310,8	324,3	326,3	329,8
Численность занятых в эконо- мике, приходящаяся на одного пенсионера, <i>человек</i>	1,48	1,52	1,55	1,41	1,39	1,46
Средний размер назначенных месячных пенсий ²⁾ , <i>руб.</i>	821,7 ³⁾	2453,6	7249,2	11379,2	16722,9 ⁴⁾	12622,6
Величина прожиточного ми- нимума пенсионера ⁵⁾ :						
<i>руб. в месяц</i>	564,4	1997,0	4455,0	7574,0	7734,0	8028,0
<i>в процентах</i> к предыдущему году	106,0	118,3	112,2	120,2	102,1	103,8
Соотношение среднего разме- ра назначенных пенсий, <i>процентов</i>						
с величиной прожиточного минимума пенсионера ⁶⁾	146,1	122,9	156,3	155,6	216,9 ⁴⁾	162,1
со средним размером начис- ленной заработной платы	45,4	37,7	52,4	54,6	76,4	50,0
Реальный размер назначен- ных месячных пенсий ²⁾ , <i>в процентах</i> к предыдущему году	133,6 ³⁾	114,2	111,2	102,2	139,6 ⁴⁾	105,5

¹⁾ Данные за 2000г. – по пенсионерам, состоящим на учете в органах социальной защиты насе-
ления, с 2005г. – по пенсионерам, состоящим на учете в отделении Пенсионного фонда Рос-
сийской Федерации по Костромской области.

²⁾ За 2000, 2005гг. – данные приведены по состоянию на конец года; 2010, 2015-2017гг. – по со-
стоянию на 1 января года, следующего за отчетным.

³⁾ С учетом компенсационных выплат.

⁴⁾ С учетом единовременной денежной выплаты, произведенной в январе 2017г. в соответствии
с Федеральным законом от 22.11.2016г. № 385-ФЗ в размере 5 тыс. рублей.

⁵⁾ Оценка на основе данных, установленных постановлениями администрации Костромской об-
ласти за I-IV кварталы соответствующих лет.

⁶⁾ Соотношение с величиной прожиточного минимума пенсионеров за IV квартал соответст-
вующего года.

**ЧИСЛЕННОСТЬ ПЕНСИОНЕРОВ И СРЕДНИЙ РАЗМЕР НАЗНАЧЕННЫХ
ПЕНСИЙ ПО ВИДАМ ПЕНСИОННОГО ОБЕСПЕЧЕНИЯ** ^{1), 2)}

	2000	2005 ³⁾	2010	2015	2016	2017
Численность пенсионеров, человек						
Все пенсионеры	224418	211757	207126	211275	211480	212133
из них получающие пенсии:						
по старости	167036	154539	167447	176017	178024	179589
по инвалидности	32569	31134	16975	12817	11730	10936
по случаю потери кормильца	9967	16397	8743	7659	7459	7336
пострадавшие в результате радиационных или техногенных катастроф и члены их семей ⁴⁾	573	623	616	605
за выслугу лет	4636	-	-	-	-	-
социальные пенсии	10210	9529	13063	13565	13147	13169
федеральные госслужащие	...	158	325	491	503	497
в том числе работающих пенсионеров						
Все пенсионеры	27335	42681	63552	82692	44970	44514
из них получающие пенсии:						
по старости	17184	34279	56616	76545	39880	39722
по инвалидности	5152	7684	5890	4653	3601	3365
по случаю потери кормильца	17	31	74	225	263	223
пострадавшие в результате радиационных или техногенных катастроф и члены их семей ⁴⁾	260	282	230	222
за выслугу лет	4081	-	-	-	-	-
социальные пенсии	901	659	633	807	938	930
федеральные госслужащие	...	28	79	179	58	22
Средний размер назначенных пенсий⁵⁾, рублей						
Все пенсионеры	821,7	2453,6	7249,2	11379,2	16722,9	12622,6
из них получающие пенсии:						
по старости	900,3	2698,0	7829,4	12080,1	17390,8	13355,7
по инвалидности	683,5	1926,0	4733,3	7323,1	12540,4	8005,5
по случаю потери кормильца	449,5	1557,9	5058,4	8184,8	13445,2	9213,9
пострадавшие в результате радиационных или техногенных катастроф и члены их семей ⁴⁾	7783,6	12498,2	17674,2	13146,8
за выслугу лет	576,2	-	-	-	-	-
социальные пенсии	452,0	1735,4	4469,7	7776,7	13111,1	8204,2
федеральные госслужащие	...	3626,9	9422,8	14009,6	19620,1	15959,2

¹⁾ Данные за 2000г. – по пенсионерам, состоящим на учете в органах социальной защиты населения, с 2005г. – по пенсионерам, состоящим на учете в отделении Пенсионного фонда Российской Федерации по Костромской области.

²⁾ За 2000, 2005гг. – данные приведены по состоянию на конец года; 2010, 2015-2017гг. – по состоянию на 1 января года, следующего за отчетным.

³⁾ В связи с изменением пенсионного законодательства произошло перераспределение численности пенсионеров по видам пенсионного обеспечения.

⁴⁾ До 2010г. – данные учтены в категориях: по старости, инвалидности и по случаю потери кормильца.

⁵⁾ 2000г. – с учетом компенсационных выплат; 2016г. – с учетом единовременной денежной выплаты, произведенной в соответствии с Федеральным законом от 22.11.2016г. № 385-ФЗ в размере 5 тыс. рублей.

**РАСПРЕДЕЛЕНИЕ ДОХОДОВ И СОЦИАЛЬНО-ЭКОНОМИЧЕСКАЯ
ДИФФЕРЕНЦИАЦИЯ НАСЕЛЕНИЯ**

ОСНОВНЫЕ ПОКАЗАТЕЛИ УРОВНЯ БЛАГОСОСТОЯНИЯ НАСЕЛЕНИЯ

	2000	2005	2010	2015	2016 ¹⁾	2017 ²⁾
Среднедушевой денежный доход всего населения, <i>рублей</i>	1438,9	4985,4	13314,8	22442,2	23980,7	25048,2
Соотношение среднедушевого денежного дохода всего населения и прожиточного минимума, <i>в процентах</i>	176,5	197,1	244,9	247,1	259,0	261,2
Численность населения, имеющего среднедушевые денежные доходы ниже среднедушевого денежного дохода в целом по региону:						
<i>тыс. человек</i>	470,3	445,8	424,5	410,0	409,7	407,8
<i>в процентах от общей численности населения</i>	61,7	62,6	63,1	62,7	62,9	62,9
Численность населения, имеющего среднедушевые денежные доходы ниже величины прожиточного минимума						
<i>тыс. человек</i>	285,7	165,0	105,7	91,7	86,0	84,2
<i>в процентах от общей численности населения</i>	37,5	23,2	15,7	14,0	13,2	13,0
Дефицит денежного дохода						
<i>млн. рублей в месяц</i>	88,9	122,8	164,8	232,2	224,0	227,4
<i>в процентах от общего объема денежных доходов населения</i>	8,1	3,5	1,8	1,6	1,4	1,4
Среднедушевой денежный доход бедного населения, <i>рублей</i>	691,0	1814,0	3982,0	6768,0	6891,0	7140,0
Соотношение среднедушевого денежного дохода бедного населения и прожиточного минимума, <i>в процентах</i>	69,4	71,7	73,3	74,5	74,4	74,5
Глубина бедности, <i>в процентах</i>	11,5	6,6	4,2	3,6	3,4	3,3
Острота бедности, <i>в процентах</i>	4,9	2,7	1,7	1,4	1,3	1,3

¹⁾ Данные уточнены Росстатом.

²⁾ Предварительная оценка.

ВЕЛИЧИНА ПРОЖИТОЧНОГО МИНИМУМА¹⁾
(в среднем на душу населения, рублей в месяц)

Годы	Все население	в том числе по социально-демографическим группам населения		
		трудоспособное население	пенсионеры	дети
2000	815,4	927,1	564,4	762,1
2005	2529,0	2762,0	1997,0	2420,0
2010	5436,0	5857,0	4455,0	5209,0
2015	9083,0	9824,0	7574,0	8898,0
2016	9260,0	10035,0	7734,0	9090,0
2017	9590,0	10416,0	8028,0	9411,0

РАСПРЕДЕЛЕНИЕ ОБЩЕГО ОБЪЕМА ДЕНЕЖНЫХ ДОХОДОВ НАСЕЛЕНИЯ²⁾
(в процентах)

	2000	2005	2010	2015	2016 ³⁾	2017 ⁴⁾
Денежные доходы – всего	100	100	100	100	100	100
в том числе по 20-процентным группам населения:						
первая (с наименьшими доходами)	7,4	6,8	6,4	6,7	6,6	6,5
вторая	12,2	11,6	11,3	11,6	11,4	11,4
третья	16,8	16,3	16,1	16,3	16,2	16,2
четвертая	23,1	23,0	23,0	23,0	23,0	23,0
пятая (с наибольшими доходами)	40,5	42,3	43,2	42,4	42,8	42,9
Коэффициент фондов (коэффициент дифференциации доходов), <i>раз</i>	8,7	10,2	11,1	10,3	10,7	10,8
Коэффициент Джини (индекс концентрации доходов)	0,329	0,353	0,365	0,354	0,360	0,361

¹⁾ Данные в среднем за год; в среднем за год производится оценка на основе данных, установленных постановлениями администрации Костромской области за I-IV кварталы соответствующего года. На основании Федерального закона от 24 октября 1997г. № 134-ФЗ «О прожиточном минимуме в Российской Федерации» с 2005г. изменен состав потребительской корзины для определения величины прожиточного минимума. С 2014г. изменен порядок расчета величины прожиточного минимума на основании Федерального закона от 3 декабря 2012г. № 233-ФЗ «О внесении изменений в Федеральный закон «О прожиточном минимуме в Российской Федерации».

²⁾ Оценка на основе материалов выборочного обследования бюджетов домашних хозяйств и макроэкономического показателя среднедушевых денежных доходов населения.

³⁾ Данные уточнены Росстатом.

⁴⁾ Предварительная оценка.

**РАСПРЕДЕЛЕНИЕ НАСЕЛЕНИЯ ПО РАЗМЕРУ СРЕДНЕДУШЕВЫХ
ДЕНЕЖНЫХ ДОХОДОВ в 2000, 2005гг. ¹⁾**

	Тысяч человек		В процентах от общей численности населения	
	2000	2005	2000	2005
Все население	761,9	712,0	100	100
в том числе со среднедушевым денежным доходом в месяц, <i>рублей</i>				
до 1000,0	287,6	10,5	37,7	1,5
1000,1 - 1500,0	202,7	33,0	26,6	4,6
1500,1 - 2000,0	121,1	53,4	15,9	7,5
2000,1 - 3000,0	102,5	130,9	13,5	18,4
3000,1 - 4000,0	31,2	122,3	4,1	17,2
4000,1 - 5000,0	10,3	96,9	1,4	13,6
5000,1 - 7000,0	5,3	124,1	0,7	17,4
свыше 7000,0	1,2	140,9	0,1	19,8

**РАСПРЕДЕЛЕНИЕ НАСЕЛЕНИЯ ПО РАЗМЕРУ
СРЕДНЕДУШЕВЫХ ДЕНЕЖНЫХ ДОХОДОВ в 2010, 2015-2017гг. ¹⁾**

	Тысяч человек				В процентах от общей численности населения			
	2010	2015	2016 ²⁾	2017 ³⁾	2010	2015	2016 ²⁾	2017 ³⁾
Все население	672,9	654,4	651,5	648,2	100	100	100	100
в том числе со среднедушевым денежным доходом в месяц, <i>рублей</i>								
до 3500,0	32,2	3,5	3,1	2,6	4,8	0,5	0,5	0,4
от 3500,1 до 5000,0	54,5	11,3	10,0	8,6	8,1	1,7	1,5	1,3
от 5000,1 до 7000,0	91,6	30,4	27,0	24,1	13,6	4,7	4,2	3,7
от 7000,1 до 10000,0	132,9	70,1	63,3	58,0	19,8	10,7	9,7	9,0
от 10000,1 до 15000,0	157,1	134,3	125,0	118,7	23,3	20,5	19,2	18,3
от 15000,1 до 25000,0	136,8	200,6	196,7	195,2	20,3	30,7	30,2	30,1
от 25000,1 до 35000,0	42,6	102,2	107,1	110,6	6,3	15,6	16,4	17,1
свыше 35000,0	25,2	102,0	119,3	130,4	3,8	15,6	18,3	20,1

¹⁾ Оценка на основе материалов выборочного обследования бюджетов домашних хозяйств и макроэкономического показателя среднедушевых денежных доходов населения.

²⁾ Данные уточнены Росстатом.

³⁾ Предварительная оценка.

СТРУКТУРА РАСПОЛАГАЕМЫХ РЕСУРСОВ И РАСХОДОВ НА КОНЕЧНОЕ ПОТРЕБЛЕНИЕ ДОМАШНИХ ХОЗЯЙСТВ в 2017г.

(по материалам выборочного обследования бюджетов домашних хозяйств;
в процентах)

СТРУКТУРА РАСПОЛАГАЕМЫХ РЕСУРСОВ

Городская местность

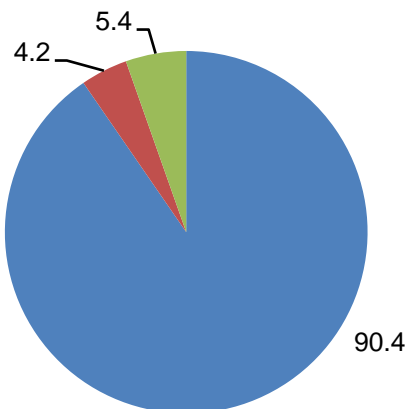

Сельская местность

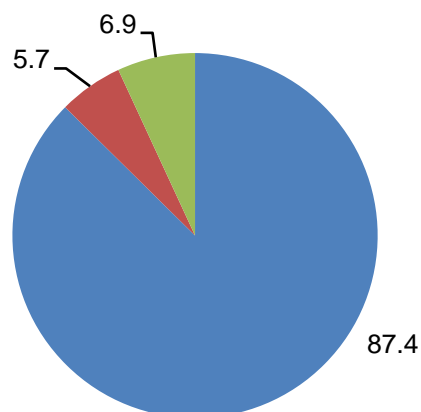

■ Денежный доход
■ Стоимость натуральных поступлений

■ Сумма привлеченных средств и израсходованных сбережений

СТРУКТУРА РАСХОДОВ НА КОНЕЧНОЕ ПОТРЕБЛЕНИЕ

Городская местность

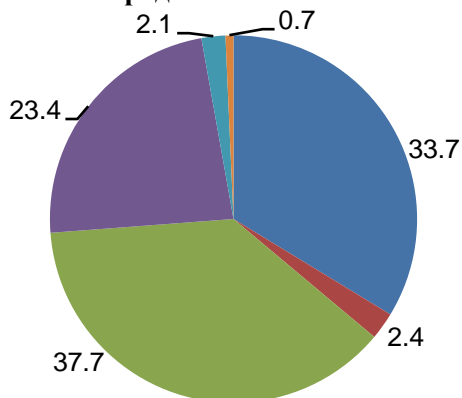

Сельская местность

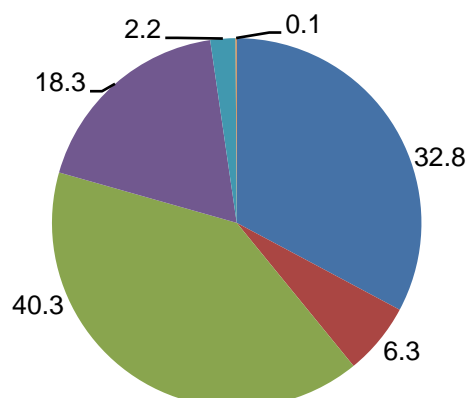

■ Расходы на покупку продуктов питания
■ Стоимость натуральных поступлений продуктов питания
■ Расходы на покупку непродовольственных товаров

■ Расходы на оплату услуг
■ Расходы на покупку алкогольных напитков
■ Стоимость предоставленных работодателем в натуральном выражении льгот

**СТРУКТУРА РАСХОДОВ НА КОНЕЧНОЕ ПОТРЕБЛЕНИЕ ДОМАШНИХ ХОЗЯЙСТВ
РАЗЛИЧНЫХ СОЦИАЛЬНО-ЭКОНОМИЧЕСКИХ КАТЕГОРИЙ в 2017г.**
(по материалам выборочного обследования бюджетов домашних хозяйств)

	Расходы на конечное потребление (в среднем на члена домохозяйства в месяц), <i>рублей</i>	В процентах от общего объема расходов на конечное потребление									
		Расходы на питание	в том числе					расходы на			стоимость услуг, предоставленных работодателем бесплатно или по льготным ценам
			расходы на покупку продуктов питания	стоимость натуральных поступлений продуктов питания	из них		покупку алкогольных напитков	покупку продовольственных товаров	оплату услуг		
				поступлений из личного подсобного хозяйства	полученных подарков и др. поступлений						
Все домашние хозяйства	15699,6	36,8	33,4	3,4	2,6	0,8	2,1	38,6	22,0	0,5	
Домашние хозяйства, проживающие:											
в <i>городской</i> местности	16180,4	36,1	33,7	2,4	1,7	0,7	2,1	37,7	23,4	0,7	
в <i>сельской</i> местности	14469,1	39,1	32,8	6,3	5,3	1,0	2,2	40,3	18,3	0,1	
Домашние хозяйства, имеющие детей в возрасте до 16 лет	12736,1	36,4	32,9	3,5	2,5	1,0	2,2	40,4	20,7	0,3	
Домашние хозяйства, не имеющие детей в возрасте до 16 лет	18609,4	37,2	33,9	3,3	2,6	0,7	2,1	37,0	23,0	0,7	
Домашние хозяйства по 20-ти процентным группам населения											
1 группа	6395,8	49,7	43,4	6,3	5,6	0,7	1,9	27,8	20,5	0,1	
2 группа	9547,9	46,9	41,8	5,1	4,1	1,0	2,4	29,4	21,3	0,0	
3 группа	12763,8	42,5	38,0	4,5	3,5	1,0	2,2	33,0	22,0	0,3	
4 группа	17706,2	37,9	34,3	3,6	2,5	1,1	2,4	36,4	23,1	0,2	
5 группа	32084,4	28,5	26,7	1,8	1,3	0,5	1,9	46,6	22,0	1,0	

Примечание. Здесь и далее в группировках первая и пятая группы означают:
первая – с наименьшими располагаемыми ресурсами;
пятая – с наибольшими располагаемыми ресурсами.

СТРУКТУРА ПОТРЕБИТЕЛЬСКИХ РАСХОДОВ ДОМАШНИХ ХОЗЯЙСТВ
(по материалам выборочного обследования бюджетов домашних хозяйств; в процентах)

	2000	2005	2010	2015	2016	2017
Потребительские расходы – всего	100	100	100	100	100	100
в том числе:						
расходы на покупку продуктов для домашнего питания	56,4	39,3	32,7	33,9	33,8	33,2
из них на покупку:						
хлеба и хлебных продуктов	12,7	7,7	5,5	5,2	5,4	5,1
картофеля	0,7	0,5	0,4	0,3	0,3	0,4
овощей и бахчевых	2,0	1,9	1,8	1,9	1,6	1,8
фруктов и ягод	1,6	2,1	1,7	2,3	2,1	2,4
мяса и мясных продуктов	12,6	10,9	10,3	10,7	10,2	10,1
рыбы и рыбных продуктов	2,6	2,4	1,9	2,1	2,2	2,2
молока и молочных продуктов	7,0	4,9	4,6	5,3	5,4	5,4
сахара и кондитерских изделий	8,8	2,9	2,3	2,3	2,5	2,0
яиц	1,8	1,2	0,7	0,6	0,6	0,5
масла растительного и других жиров	2,6	1,3	0,7	0,5	0,5	0,5
чая, кофе, безалкогольных напитков и др.	4,0	3,5	2,8	2,7	3,0	2,8
расходы на питание вне дома (общественное питание)	1,9	1,3	2,6	4,4	3,8	2,5
расходы на покупку алкогольных напитков	2,8	2,5	2,1	2,3	2,0	2,2
расходы на покупку непродовольственных товаров	28,6	32,5	37,4	37,2	40,0	39,2
в том числе на покупку:						
одежды, обуви, белья, ткани	14,4	10,4	8,7	8,2	8,5	8,0
телерадиоаппаратуры, предметов для отдыха и увлечений, транспортных средств	4,2	6,6	10,8	11,4	10,7	9,8
строительных материалов	1,0	1,8	0,8	0,6	0,9	1,7
топлива	1,2	1,8	3,5	4,0	4,7	4,8
мебели, домашнего оборудования, предметов для ухода за домом	2,3	5,7	5,4	4,3	6,4	6,9
медицинских товаров, предметов гигиены и других непродовольственных товаров	4,0	5,3	6,8	6,8	6,5	6,3
табачных изделий	1,5	0,9	1,4	1,9	2,3	1,7
расходы на оплату услуг	10,3	24,4	25,2	22,2	20,4	22,9
в том числе на оплату:						
жилищно-коммунальных услуг	4,8	10,8	9,8	7,7	7,3	8,0
из них:						
жилья	1,2	1,1	1,7	0,6	0,8	1,9
коммунальных услуг	3,6	9,7	8,1	7,1	6,5	6,1
прочих бытовых услуг	1,4	3,3	3,4	3,2	2,0	2,8
услуг учреждений культуры и организации отдыха	0,4	1,1	2,2	2,5	2,4	4,3
услуг в системе образования	0,5	1,3	1,3	0,7	0,7	0,7
медицинских услуг	0,2	1,0	0,7	1,1	1,1	1,0
санаторно-оздоровительных услуг	0,1	0,7	0,2	0,6	0,5	0,5
услуг пассажирского транспорта	1,6	2,6	2,5	1,9	1,8	1,7
услуг связи	1,1	3,0	3,6	2,6	2,6	2,3
прочих услуг	0,2	0,6	1,5	1,9	2,0	1,6

**ПИЩЕВАЯ И ЭНЕРГЕТИЧЕСКАЯ ЦЕННОСТЬ ПРОДУКТОВ ПИТАНИЯ
В ДОМАШНИХ ХОЗЯЙСТВАХ**

(по материалам выборочного обследования бюджетов домашних хозяйств;
в среднем на члена домашнего хозяйства в сутки)

	2000	2005	2010	2015	2016	2017
Пищевая ценность, г						
Белки	57	64	70	68	70	74
Жиры	73	89	94	95	97	103
Углеводы	375	359	336	300	300	305
Энергетическая ценность, ккал	2389	2505	2485	2336	2362	2449

**НАЛИЧИЕ ПРЕДМЕТОВ ДЛИТЕЛЬНОГО ПОЛЬЗОВАНИЯ
В ДОМАШНИХ ХОЗЯЙСТВАХ**

(по материалам выборочного обследования бюджетов домашних хозяйств;
на конец года; на 100 домохозяйств; *штук*)

	2000	2005	2010	2015	2016	2017
Телевизоры	118	127	163	174	176	172
Видеомагнитофоны, видеокамеры	38	69	89	40	46	40
Магнитофоны, плееры	55	46	24	36	38	35
Персональные компьютеры ¹⁾	1	22	54	113	114	115
Музыкальные центры	8	30	41	34	40	33
Холодильники, морозильники	100	105	112	111	112	118
Стиральные машины	93	100	99	98	98	100
Электропылесосы	72	81	83	96	95	97
Швейные, вязальные машины	78	40	32	38	39	43

¹⁾ Здесь и далее: с 2015г. включая портативные компьютеры.

**НАЛИЧИЕ ПРЕДМЕТОВ ДЛИТЕЛЬНОГО ПОЛЬЗОВАНИЯ
ПО ГРУППАМ НАСЕЛЕНИЯ С РАЗЛИЧНЫМ УРОВНЕМ
РАСПОЛАГАЕМЫХ РЕСУРСОВ в 2017г.**

(по материалам выборочного обследования бюджетов домашних хозяйств;
на конец года; на 100 домохозяйств; *штук*)

	1 группа	2 группа	3 группа	4 группа	5 группа
Телевизоры	158	162	183	181	171
Видеомагнитофоны, видеокамеры	22	33	36	49	53
Магнитофоны, плееры	27	28	18	33	55
Персональные компьютеры	105	98	102	138	127
Музыкальные центры	22	24	40	38	36
Холодильники, морозильники	111	117	118	133	112
Стиральные машины	103	100	94	102	100
Электропылесосы	96	97	91	99	100
Швейные, вязальные машины	42	45	48	58	28

ЖИЛИЩНЫЕ УСЛОВИЯ НАСЕЛЕНИЯ ¹⁾

ОСНОВНЫЕ ПОКАЗАТЕЛИ ЖИЛИЩНЫХ УСЛОВИЙ НАСЕЛЕНИЯ

	2000	2005	2010	2015	2016	2017
Общая площадь жилых помещений, приходящаяся в среднем на одного жителя (на конец года) – всего, м²	21,6	23,8	25,1	26,6	26,9	27,4
в том числе:						
в городских поселениях	20,7	22,3	24,0	25,3	25,5	26,1
в сельской местности	23,4	26,0	27,6	29,8	30,4	31,0
Число квартир – всего, тысяч	343,9	350,1	336,4	341,9	342,8	344,4
в том числе:						
однокомнатных	91,5	91,6	88,5	85,4	85,7	86,0
двухкомнатных	150,4	151,8	139,8	142,9	143,4	144,3
трехкомнатных	91,4	94,1	92,0	96,7	96,6	97,0
четырёхкомнатных и более	10,6	12,6	16,1	16,9	17,1	17,1
Средний размер одной квартиры, м² общей площади жилых помещений	45,7	46,3	48,7	49,8	50,0	50,4
однокомнатной	31,5	31,9	31,5	31,5	31,7	33,3
двухкомнатной	44,5	44,3	45,3	45,7	45,9	45,7
трехкомнатной	58,1	57,7	60,7	61,7	61,9	62,1
четырёхкомнатной и более	78,9	91,5	105,2	109,0	109,0	109,3
Капитально отремонтировано жилых помещений в многоквартирных домах за год, тыс. м² общей площади	161,6	47,2	8,5	25,9	30,0	42,5
Приватизировано жилых помещений:						
за год, единиц	5545	9491	5398	2285	1318	773
с начала приватизации по состоянию на конец года, единиц	98038	139235	171901	185485	186803	187576

¹⁾ На стр. 97-99: сведения о жилищном фонде представлены до 2015г. – по данным организаций технической инвентаризации; 2016, 2017гг. – по данным органов местного самоуправления и органов государственной власти Костромской области.

ЖИЛИЩНЫЙ ФОНД(на конец года; общая площадь жилых помещений; *тысяч квадратных метров*)

	2000	2005	2010	2015	2016	2017
Жилищный фонд – всего	16267,4	16675,1	16703,5	17310,7	17411,4	17647,3
в том числе:						
частный	11113,7	12988,9	14010,8	15441,4	15632,5	15920,4
из него в собственности граждан	9418,0	11788,3	13167,5	14758,5	14950,2	15242,7
государственный	804,9	741,9	646,6	556,4	555,3	554,5
муниципальный	3913,1	2944,3	2032,3	1279,3	1195,0	1143,9
другой	435,7	-	13,8	33,6	28,6	28,5
Городской жилищный фонд – всего	10411,5	10772,8	11168,0	11782,9	11877,2	12107,8
в том числе:						
частный	6739,6	8269,5	9552,6	10665,8	10813,3	11088,2
из него в собственности граждан	6140,3	8002,0	9245,1	10359,1	10502,6	10777,5
государственный	506,8	536,2	515,6	451,1	453,2	452,5
муниципальный	3059,5	1967,7	1099,8	666,0	610,7	567,1
другой	105,6	-	-	-	-	-
Сельский жилищный фонд – всего	5855,9	5902,3	5535,5	5527,8	5534,2	5539,5
в том числе:						
частный	4374,1	4719,4	4458,2	4775,6	4819,2	4832,2
из него в собственности граждан	3277,7	3786,3	3922,4	4399,4	4447,6	4465,2
государственный	298,1	205,7	131,0	105,3	102,1	102,0
муниципальный	853,6	977,2	932,5	613,3	584,3	576,8
другой	330,1	-	13,8	33,6	28,6	28,5

ВЕТХИЙ И АВАРИЙНЫЙ ЖИЛИЩНЫЙ ФОНД¹⁾
(на конец года; общая площадь жилых помещений)

	2000	2005	2010	2015	2016	2017
Весь ветхий и аварийный жилищный фонд, тыс.м²	441,6	631,5	614,1	610,3	678,6	688,1
в том числе:						
ветхий	421,8	571,6	466,4	506,5	516,8	508,3
аварийный	19,8	59,9	147,7	103,8	161,8	179,8
Удельный вес ветхого и аварийного жилищного фонда, в общей площади всего жилищного фонда, <i>процентов</i>	2,7	3,8	3,7	3,5	3,9	3,9

¹⁾ Показатели, характеризующие аварийный жилищный фонд, за 2015-2017гг. – данные Минстроя России.

БЛАГОУСТРОЙСТВО ЖИЛИЩНОГО ФОНДА
(удельный вес площади, оборудованной видами благоустройства,
в процентах от общей площади жилых помещений)

2000г.

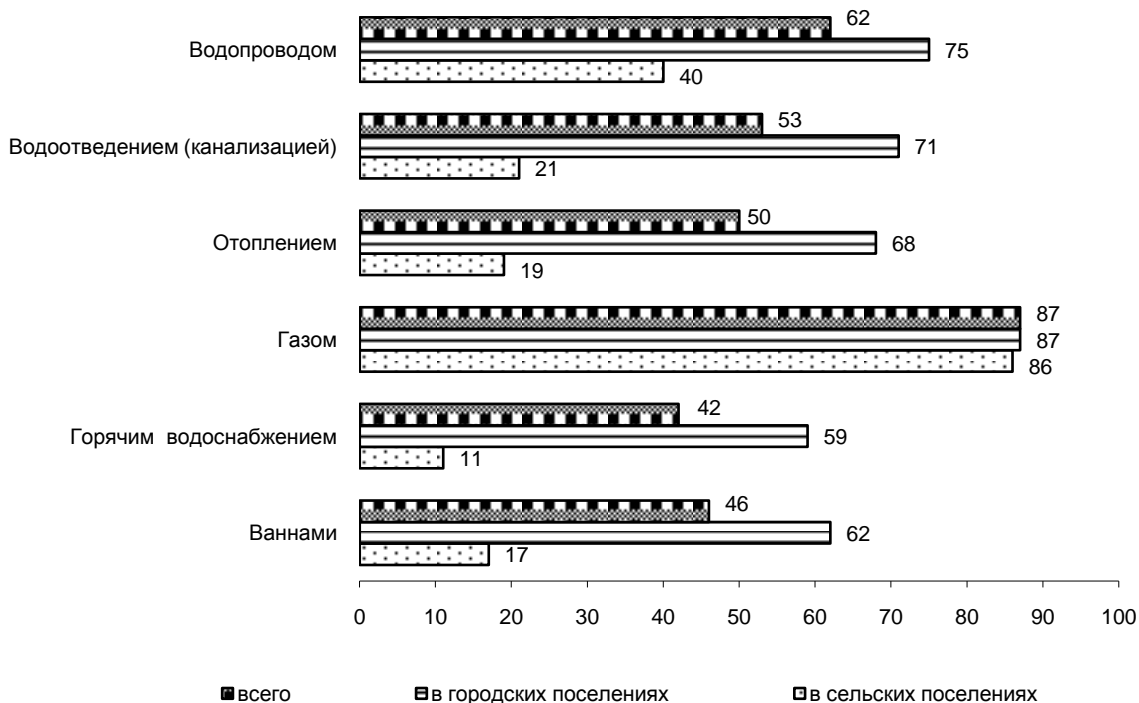

2017г.

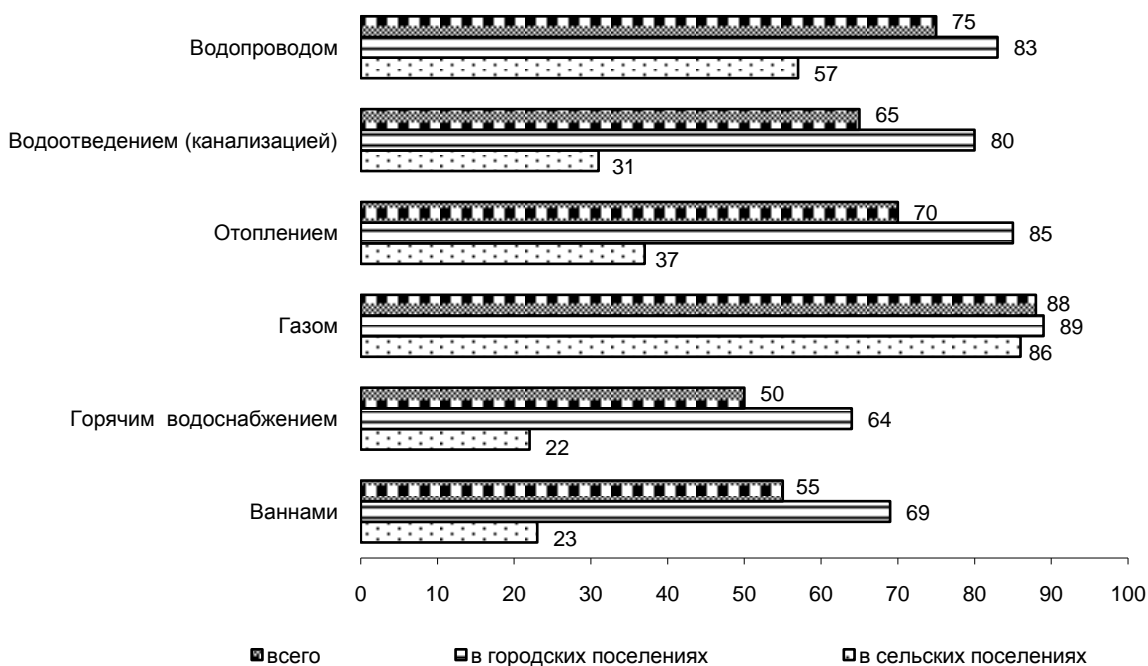

ПРЕДОСТАВЛЕНИЕ ЖИЛЫХ ПОМЕЩЕНИЙ

	2000	2005	2010	2015	2016	2017
Число семей (включая одиноких), получивших жилые помещения и улучшивших жилищные условия за год:						
<i>тысяч семей</i>	1,7	0,9	3,0	1,0	0,8	0,7
<i>в процентах от числа семей, состоявших на учете в качестве нуждающихся в жилых помещениях¹⁾</i>	5	4	16	5	4	4
Число семей (включая одиноких), состоявших на учете в качестве нуждающихся в жилых помещениях, на конец года:						
<i>тысяч семей</i>	32,8	22,2	18,9	18,6	17,6	16,6
<i>в процентах от общего числа семей</i>	11	8	7	7	6	6

РЕГИСТРАЦИЯ ПРАВ НА ЖИЛЫЕ ПОМЕЩЕНИЯ НА ОСНОВАНИИ ДОГОВОРОВ КУПЛИ-ПРОДАЖИ²⁾ (за год)

	2005	2010	2015	2016	2017
Число зарегистрированных прав на жилые помещения – всего, <i>тысяч</i>	20,2	11,9	17,3	15,3	16,4
в том числе граждан	20,2	11,8	17,1	15,2	16,3
Общая площадь жилых помещений, на которые зарегистрированы права – всего, <i>тыс. м²</i>	428,2	287,4	758,2	569,7	617,4
в том числе граждан	428,1	282,4	744,3	554,7	607,7
Установленная договорами купли-продажи цена жилых помещений – всего, <i>млн.руб.</i>	2404,4	5416,1	9235,6	11353,7	12800,6
в том числе граждан	2403,9	5296,3	8949,5	11102,4	12643,2

¹⁾ Расчет производится на число семей, состоявших на учете в качестве нуждающихся в жилых помещениях, на конец предыдущего года.

²⁾ Статистическое наблюдение ведется с 2005г.

**ПРЕДОСТАВЛЕНИЕ ГРАЖДАНАМ СУБСИДИЙ НА ОПЛАТУ
ЖИЛОГО ПОМЕЩЕНИЯ И КОММУНАЛЬНЫХ УСЛУГ**

Годы	Число семей, получавших субсидии		Сумма начисленных субсидий, миллионов рублей	Среднемесячный размер субсидий на семью, рублей
	тыс. единиц за отчетный период	в процентах от общего числа семей		
2000	7,3	3,5	7,0	79,9
2005	20,8	7,1	88,7	355,8
2010	16,9	6,1	178,3	877,0
2015	11,2	4,1	181,6	1350,0
2016	13,1	4,8	226,3	1438,0
2017	13,5	4,9	268,5	1654,0

**ПРЕДОСТАВЛЕНИЕ ГРАЖДАНАМ СОЦИАЛЬНОЙ ПОДДЕРЖКИ
ПО ОПЛАТЕ ЖИЛОГО ПОМЕЩЕНИЯ И КОММУНАЛЬНЫХ УСЛУГ ¹⁾**

Годы	Численность граждан, пользующихся социальной поддержкой, тысяч человек	Объем средств, затраченных на предоставление гражданам социальной поддержки, миллионов рублей	Среднемесячный размер социальной поддержки на одного пользователя, рублей	Удельный вес граждан, пользующихся социальной поддержкой, в общей численности населения, процентов
2000	222,1	72,7	27,3	29,5
2005	257,7	397,0	128,4	36,8
2010	184,7	1036,1	467,4	27,7
2015	277,4	1699,8	510,6	42,6
2016	253,3	1705,0	560,8	39,1
2017	236,3	1644,7	580,0	36,7

¹⁾ С 2015г. учтены меры соцподдержки, предоставляемые в виде скидки по оплате услуг ЖКХ.

**РАСПРЕДЕЛЕНИЕ ДОМАШНИХ ХОЗЯЙСТВ РАЗЛИЧНЫХ
СОЦИАЛЬНО-ЭКОНОМИЧЕСКИХ КАТЕГОРИЙ ПО ВИДАМ И РАЗМЕРУ
ЗАНИМАЕМЫХ ЖИЛЫХ ПОМЕЩЕНИЙ в 2017г.**

(по материалам выборочного обследования домашних хозяйств; на конец года,
в процентах от общего числа домохозяйств соответствующей группы)

	Домохозяйства в группировках						
	по месту проживания		по уровню доходов (по 20-ти процентным группам)				
	городская местность	сельская местность	1 группа	2 группа	3 группа	4 группа	5 группа
Распределение домашних хозяйств:	100	100	100	100	100	100	100
по числу занимаемых жилых комнат:							
1 комнату	7,5	7,2	11,3	5,9	6,6	6,5	8,0
2 комнаты	43,8	44,8	43,2	45,9	39,7	43,8	46,8
3 и более комнат	48,7	48,0	45,5	48,2	53,7	49,7	45,2
по размеру общей (полезной) площади жилого помещения в среднем на проживающего, кв.м:							
до 9,0	0,9	1,3	5,4	1,4	-	-	-
от 9,1 до 11,0	1,1	1,0	8,3	-	-	-	-
от 11,1 до 13,0	4,1	4,4	27,2	2,4	0,2	-	-
от 13,1 до 15,0	5,5	1,9	13,9	11,0	1,7	-	0,2
от 15,1 до 20,0	20,8	18,0	18,8	22,7	22,9	30,6	8,5
от 20,1 до 25,0	14,1	14,5	15,4	19,3	19,6	17,3	3,2
от 25,1 до 30,0	7,3	16,7	3,7	11,1	14,3	9,3	9,4
от 30,1 до 40,0	20,0	20,5	5,3	13,4	13,1	25,5	34,6
от 40,1 и более	26,2	21,7	2,0	18,7	28,2	17,3	44,1
Число лиц, приходящихся на 100 комнат	94	90	145	96	88	98	66
Размер общей площади жилого помещения, в среднем на проживающего, кв.м	26	26	16	23	26	26	39

**РАСПРЕДЕЛЕНИЕ ДОМАШНИХ ХОЗЯЙСТВ ПО ПЛОЩАДИ ЖИЛЫХ
ПОМЕЩЕНИЙ, ПРИХОДЯЩЕЙСЯ В СРЕДНЕМ
НА ОДНОГО ПРОЖИВАЮЩЕГО**

(по материалам выборочного обследования бюджетов домашних хозяйств;
на конец года, в процентах от общего числа домохозяйств)

	2000	2005	2010	2015	2016	2017
Площадь жилых помещений, приходящаяся в среднем на одного проживающего, кв. м						
до 9,0	3,0	4,0	1,0	1,0	2,0	1,0
от 9,1 до 13,0	17,0	16,0	10,0	7,0	6,0	5,0
от 13,1 до 15,0	10,0	8,0	7,0	9,0	6,0	5,0
от 15,1 до 20,0	23,0	23,0	18,0	18,0	20,0	20,0
от 20,1 до 25,0	17,0	14,0	20,0	13,0	12,0	14,0
от 25,1 до 30,0	9,0	9,0	15,0	13,0	11,0	10,0
от 30,1 до 40,0	10,0	13,0	12,0	23,0	20,0	20,0
от 40,1 и более	11,0	13,0	17,0	16,0	23,0	25,0

МЕТОДОЛОГИЧЕСКИЕ ПОЯСНЕНИЯ

Денежные доходы населения включают доходы лиц, занятых предпринимательской деятельностью, выплаченную заработную плату наемных работников (начисленную заработную плату, скорректированную на изменение просроченной задолженности), социальные выплаты (пенсии, пособия, стипендии, страховые возмещения и прочие выплаты), доходы от собственности в виде процентов по вкладам, ценным бумагам, дивидендов и другие доходы.

Среднедушевые денежные доходы – исчисляются делением общей суммы денежных доходов на численность постоянного населения.

Денежные расходы населения включают расходы на покупку товаров и оплату услуг, недвижимости, приобретение иностранной валюты, обязательные платежи и разнообразные взносы, сбережения во вкладах и ценных бумагах, изменение средств на счетах физических лиц – предпринимателей, задолженности по кредитам.

Денежные доходы и расходы населения приведены по методологии расчета показателей соответствующих лет.

Покупательная способность среднедушевых денежных доходов населения отражает потенциальные возможности населения по приобретению товаров и услуг и выражается через товарный эквивалент среднемесячных денежных доходов по товарам и услугам с конкретными потребительскими свойствами.

Среднемесячная номинальная начисленная заработная плата в рассматриваемом периоде исчисляется на основании сведений, полученных от организаций, делением фонда начисленной заработной платы работников на среднесписочную численность работников и на количество месяцев в периоде. В фонд заработной платы включаются начисленные работникам суммы оплаты труда в денежной и неденежной формах за отработанное и неотработанное время, компенсационные выплаты, связанные с режимом работы и условиями труда, доплаты и надбавки, премии, единовременные поощрительные выплаты, а также оплата питания и проживания, имеющая систематический характер. Пособия, получаемые работниками из государственных социальных внебюджетных фондов, не включаются в фонд заработной платы и среднемесячную заработную плату.

Реальная начисленная заработная плата характеризует покупательную способность заработной платы в отчетном периоде в связи с изменением цен на потребительские товары и услуги по сравнению с базисным периодом. Для этого рассчитывается индекс реальной начисленной заработной платы путем деления индекса номинальной начисленной заработной платы на индекс потребительских цен за один и тот же временной период.

Средний размер назначенных месячных пенсий определяется делением общей суммы назначенных месячных пенсий (с учетом компенсации) на численность пенсионеров, состоящих на учете в системе Пенсионного фонда РФ (до 2002 – в органах социальной защиты населения). Реальный размер назначенных месячных пенсий исчисляется путем деления индекса номинального размера назначенных пенсий на индекс потребительских цен за соответствующий временной период.

Величина прожиточного минимума в соответствии с Федеральным законом от 24 октября 1997г. № 134-ФЗ «О прожиточном минимуме в Российской Федерации» представляет собой стоимостную оценку потребительской корзины, а также обязательные платежи и сборы.

С 2013 г. Федеральным законом от 3 декабря 2012 г. № 233-ФЗ «О внесении изменений в Федеральный закон «О прожиточном минимуме в Российской Федерации» изменен порядок определения потребительской корзины и прожиточного минимума в целом по Российской Федерации и по субъектам Российской Федерации.

Потребительская корзина включает минимальный набор продуктов питания (в натуральных показателях), а также непродовольственные товары и услуги, стоимость которых определяется в соотношении со стоимостью минимального набора продуктов питания (в объеме по 50% от стоимости продуктов питания), необходимого для сохранения здоровья человека и обеспечения его жизнедеятельности и устанавливается Федеральным законом - в целом по Рос-

сийской Федерации, законодательными (представительными) органами субъектов Российской Федерации - в субъектах Российской Федерации.

Стоимостная оценка потребительской корзины в целом по Российской Федерации осуществляется на основании Федерального закона от 3 декабря 2012 г. № 227-ФЗ «О потребительской корзине в целом по Российской Федерации» (в 2000-2004 гг. она определялась на основании Федерального закона от 20 ноября 1999 г. № 201-ФЗ, в 2005-2012 гг. – на основании Федерального закона от 31 марта 2006 г. № 44-ФЗ) и данных Росстата об уровне потребительских цен на продукты питания и индексах потребительских цен на продукты питания, непродовольственные товары и услуги. Наблюдение за уровнем потребительских цен на продукты питания и индексах потребительских цен на продукты питания, непродовольственные товары и услуги для исчисления величины прожиточного минимума в целом по Российской Федерации осуществляется органами государственной статистики во всех субъектах Российской Федерации по Перечню продуктов питания представителей, включающему 42 наименования.

Величина прожиточного минимума определяется ежеквартально в среднем на душу населения, а также для трех социально-демографических групп населения (трудоспособное население, пенсионеры, дети) и устанавливается: в целом по Российской Федерации - Правительством Российской Федерации и по субъектам Российской Федерации – органами исполнительной власти субъектов Российской Федерации.

В 1992-1999 гг. расчеты величины прожиточного минимума производились на основе методических рекомендаций Минтруда России от 10 ноября 1992 г., разработанных в соответствии с Указом Президента Российской Федерации от 2 марта 1992 г. № 210 «О системе минимальных потребительских бюджетов населения Российской Федерации».

На основании Федерального закона от 24 июля 2009 г. № 213-ФЗ внесено дополнение к Федеральному закону от 24 октября 1997 г. № 134-ФЗ, в соответствии с которым ежегодно устанавливается величина прожиточного минимума пенсионера в целом по Российской Федерации для определения размера федеральной социальной доплаты к пенсии, предусмотренной Федеральным законом от 17 июля 1999 года № 178-ФЗ «О государственной социальной помощи». Данная величина устанавливается федеральным законом о федеральном бюджете на соответствующий финансовый год, по субъектам Российской Федерации для определения социальной доплаты к пенсии – законом субъекта Российской Федерации.

Численность населения с денежными доходами ниже величины прожиточного минимума определяется на основе данных о распределении населения по величине среднедушевых денежных доходов и является результатом их соизмерения с величиной прожиточного минимума.

Распределение населения по величине среднедушевых денежных доходов характеризует дифференциацию населения по уровню материального достатка и представляет собой показатели численности (или долей) постоянного населения, сгруппированные в заданных интервалах по уровню среднедушевых денежных доходов.

Распределение общего объема денежных доходов по различным группам населения выражается через долю общего объема денежных доходов, которая приходится на каждую из 20-ти процентных групп населения, распределенного по мере возрастания среднедушевых денежных доходов.

Коэффициент фондов (коэффициент дифференциации доходов) характеризует степень социального расслоения и определяется как соотношение между средними уровнями денежных доходов 10% населения с самыми высокими доходами и 10% населения с самыми низкими доходами.

Коэффициент Джини (индекс концентрации доходов) характеризует степень отклонения линии фактического распределения общего объема денежных доходов населения от линии их равномерного распределения. Величина коэффициента может варьировать от 0 до 1, при этом чем выше значение показателя, тем более неравномерно распределены доходы в обществе.

Дефицит денежного дохода определяется как сумма денежных средств, необходимая для доведения доходов населения с денежными доходами ниже прожиточного минимума до величины прожиточного минимума.

Индекс глубины бедности характеризует среднее отклонение доходов бедных домохозяйств от величины прожиточного минимума и выражается величиной суммарного дефицита дохода, соотнесенного с общим числом домохозяйств.

Индекс остроты бедности характеризует средневзвешенное отклонение доходов бедных домохозяйств от величины прожиточного минимума (дефицит дохода) и выражается величиной суммарного квадратического дефицита дохода, соотнесенного с общим числом домохозяйств.

Выборочное обследование бюджетов домашних хозяйств проводится органами государственной статистики во всех субъектах Российской Федерации по выборочному методу и строится на принципах добровольного участия домохозяйств. Область изучения и распространения данных бюджетного обследования определяется целями:

- получения данных о распределении населения по уровню материального благосостояния; об уровне потребления, денежных расходах и условиях жизни различных социально-экономических групп населения;
- получения весовых показателей для расчета индекса потребительских цен;
- обеспечения данных для составления счетов сектора домашних хозяйств в системе национальных счетов.

Обследование бюджетов домашних хозяйств проводится на постоянной основе. Итоги обследования разрабатываются ежеквартально и за год в целом.

Домашнее хозяйство представляет собой совокупность лиц, проживающих в одном жилом помещении или в его части, как связанных, так и не связанных родством, совместно обеспечивающих себя всем необходимым для жизни, полностью или частично объединяя и расходуя свои средства. Домашнее хозяйство может состоять из одного человека, живущего самостоятельно.

Денежный доход домашних хозяйств – расчетный показатель, исчисляемый как сумма денежных расходов и прироста (уменьшения) финансовых активов в период обследования. Применительно к этому методу показатель денежного дохода домохозяйств трактуется как объем денежных средств (без привлечения ранее накопленных или заемных), которыми располагали домохозяйства для обеспечения своих расходов и создания сбережений.

Денежные расходы домашних хозяйств представляют собой сумму фактических затрат, произведенных членами домохозяйства в течение учетного периода обследования, и включают в себя потребительские расходы, а также расходы, не связанные с потреблением.

Располагаемые ресурсы домашних хозяйств – это совокупность денежных доходов домохозяйств, сумм израсходованных накоплений и привлеченных (заемных) средств и стоимости натуральных поступлений.

В целом показатель располагаемые ресурсы домашних хозяйств трактуется как объем денежных и натуральных (в стоимостной оценке) средств, которыми располагали домашние хозяйства для финансирования своего потребления и создания сбережений в период обследования.

Стоимость натуральных поступлений – суммарная оценка стоимости натуральных поступлений продуктов питания, непродовольственных товаров и услуг.

Сумма привлеченных (заемных) средств и израсходованных сбережений - сумма заемных средств, привлеченных в кредитных организациях и у частных лиц, и израсходованных накоплений домохозяйств в период обследования.

Стоимость натуральных поступлений продуктов питания – условно исчисленная стоимость потребленных домашним хозяйством продуктов питания, поступивших в виде сельскохозяйственной продукции собственного производства и из любых других источников без оплаты (помощь родственникам, в счет оплаты труда и др.). Оценка стоимости производится по средним ценам покупки, исходя из данных обследования о количестве и стоимости аналогичных товаров в пределах соответствующего субъекта Российской Федерации.

Расходы на конечное потребление домашних хозяйств состоят из потребительских расходов, а также оценки в денежном эквиваленте стоимости натуральных поступлений продуктов питания, непродовольственных товаров и услуг. В расходы на конечное потребление не включается стоимость товаров, если они были приобретены не для собственного потребления.

Потребительские расходы домашних хозяйств являются частью денежных расходов, направленных на приобретение потребительских товаров и услуг. Учет производится по

полной стоимости товаров и услуг, независимо от того, полностью или частично они были оплачены на момент приобретения и для каких целей они предназначались (для личного потребления или передачи другому домохозяйству). В составе потребительских расходов не учитываются расходы на покупку произведений искусства, антиквариата и ювелирных изделий, приобретенных в качестве капиталовложений, оплату материалов и работ по строительству и капитальному ремонту жилых или подсобных помещений, являющиеся инвестициями.

Наличие предметов длительного пользования в домашних хозяйствах регистрируется по опросу домашних хозяйств. Учитываются предметы, имеющиеся в домохозяйстве, независимо от того, куплены они, изготовлены непосредственно членами домохозяйства или получены бесплатно. Не считаются принадлежащие домохозяйству предметы, взятые напрокат или во временное пользование, а также неисправные предметы, не подлежащие ремонту.

Информация о жилищном фонде подготовлена на основании формы федерального статистического наблюдения № 1-жилфонд «Сведения о жилищном фонде». До 2015г. информацию по форме предоставляли организации технической инвентаризации, с 2015г. – органы местного самоуправления и органы государственной власти Костромской области.

В связи с отсутствием нормативно-правового акта, устанавливающего порядок государственного учета жилищного фонда в Российской Федерации, в том числе его государственного технического учета, официальная статистическая информация за 2015-2017 годы сформирована не по полному кругу собственников жилья.

Жилищный фонд – совокупность всех жилых помещений.

Жилым помещением признается изолированное помещение, которое является недвижимым имуществом и пригодно для постоянного проживания граждан (отвечает установленным санитарным и техническим правилам и нормам, иным требованиям законодательства).

Общая площадь жилого помещения состоит из суммы площадей всех частей такого помещения, включая площадь помещений вспомогательного использования, предназначенных для удовлетворения гражданами бытовых и иных нужд, связанных с их проживанием в жилом помещении, за исключением балконов, лоджий, веранд и террас.

К жилым помещениям относятся жилые дома (индивидуально-определенные здания), часть жилых домов, квартиры, часть квартир, комнаты независимо от форм собственности и целей использования.

В соответствии с Жилищным кодексом РФ жилищный фонд подразделяется на формы собственности:

частный жилищный фонд – совокупность жилых помещений, находящихся в собственности граждан и в собственности юридических лиц;

государственный жилищный фонд – совокупность жилых помещений, принадлежащих на праве собственности Российской Федерации и жилых помещений, принадлежащих на праве собственности субъектам Российской Федерации;

муниципальный жилищный фонд – совокупность жилых помещений, принадлежащих на праве собственности муниципальным образованиям.

Общая площадь жилых помещений, приходящаяся в среднем на одного жителя, рассчитывается делением площади всего жилищного фонда на конец года на численность постоянного населения на эту же дату.

С 2005г. для расчета удельного веса числа семей, состоявших на учете в качестве нуждающихся в жилых помещениях, в общем числе семей используется показатель «число частных домохозяйств».

Общая площадь капитально отремонтированных жилых помещений в многоквартирных домах (до 2015г. – капитально отремонтированных жилых домов) определяется как общая площадь всех квартир (сумма площадей жилых и подсобных помещений квартир, веранд, встроенных шкафов, а также лоджий, балконов и террас, подсчитываемых со следующими понижающими коэффициентами: для лоджий - 0,5; для балконов и террас - 0,3). В нее не включается площадь вестибюлей, тамбуров, лестничных клеток, лифтовых холлов, коридоров (кроме внутриквартирных), площадь встроенных и приспособленных помещений, а также отдельно стоящих строений нежилого назначения.

Благоустройство жилищного фонда – обеспеченность жилищного фонда водопроводом, водоотведением, отоплением, ваннами, газом, горячим водоснабжением, электроплитами.

ОБРАЗОВАНИЕ

Дошкольное образование

Общее образование

*Среднее профессиональное
образование*

Высшее образование

5

Информация по общеобразовательным организациям, профессиональным образовательным организациям, осуществляющим подготовку квалифицированных рабочих, служащих, подготовку специалистов среднего звена и образовательным организациям высшего образования с 2015 года приведена по данным Минобрнауки России.

ОСНОВНЫЕ ПОКАЗАТЕЛИ ОБРАЗОВАНИЯ

	2000	2005	2010	2015	2016	2017
Число самостоятельных дошкольных образовательных организаций ¹⁾ , <i>единиц</i>	494	385	304	248	247	238
Численность воспитанников в организациях, осуществляющих образовательную деятельность по образовательным программам дошкольного образования, присмотр и уход за детьми						
<i>тыс. человек</i>	26,4	27,3	31,3	36,4	37,3	37,4
на 100 мест, <i>человек</i>	74	89	107	111	112	109
Охват детей дошкольным образованием, <i>процентов</i>	72,6	73,3	75,4	76,0	77,0	77,5
Обеспеченность детей дошкольного возраста местами в организациях, осуществляющих образовательную деятельность по образовательным программам дошкольного образования, присмотр и уход за детьми, <i>мест на 1000 детей</i>	944	827	706	683	687	711
Число общеобразовательных организаций , <i>единиц</i>	556	477	391	317	311	304
Численность обучающихся в общеобразовательных организациях, <i>тыс. человек</i>	104,5	72,6	62,7	66,2	68,2	69,6
Число самостоятельных профессиональных образовательных организаций ²⁾ , <i>единиц</i>	19	19	26	25	32	29
Численность студентов, обучающихся по программам подготовки квалифицированных рабочих, служащих:						
<i>тыс. человек</i>	11,4	11,5	7,4	3,7	2,8	2,7
на 10 000 человек населения	151	165	111	57	43	42
Численность студентов, обучающихся по программам подготовки специалистов среднего звена:						
<i>тыс. человек</i>	12,0	12,3	9,3	9,5	11,0	11,4
на 10 000 человек населения	159	175	140	145	169	178
Число самостоятельных образовательных организаций высшего образования , <i>единиц</i>	3	4	3	3	2	2
Численность студентов, обучающихся по программам бакалавриата, специалитета, магистратуры:						
<i>тыс. человек</i>	16,6	21,2	21,7	13,6	11,4	10,8
на 10 000 человек населения	220	303	326	209	176	168

¹⁾ Включая организации, находящиеся на капитальном ремонте.

²⁾ До 2016г. – без учета профессиональных образовательных организаций, осуществляющих подготовку квалифицированных рабочих и служащих.

ДОШКОЛЬНОЕ ОБРАЗОВАНИЕ

ОРГАНИЗАЦИИ, ОСУЩЕСТВЛЯЮЩИЕ ОБРАЗОВАТЕЛЬНУЮ ДЕЯТЕЛЬНОСТЬ ПО ОБРАЗОВАТЕЛЬНЫМ ПРОГРАММАМ ДОШКОЛЬНОГО ОБРАЗОВАНИЯ, ПРИСМОТР И УХОД ЗА ДЕТЬМИ

Годы	Число самостоятельных дошкольных образовательных организаций, <i>единиц</i>			Численность воспитанников в организациях, осуществляющих образовательную деятельность по образовательным программам дошкольного образования, присмотр и уход за детьми, <i>человек</i>			Численность воспитанников, приходящихся на 100 мест в организациях, осуществляющих образовательную деятельность по образовательным программам дошкольного образования, присмотр и уход за детьми, <i>человек</i>		
	всего	в том числе		всего	в том числе		всего	в том числе	
		в городской местности	в сельской местности		в городской местности	в сельской местности		в городской местности	в сельской местности
2000	494	188	306	26357	19732	6625	74	90	49
2005	385	166	219	27319	21174	6145	89	102	62
2010	304	164	140	31254	24172	7082	107	121	77
2015	248	153	95	36427	28843	7584	111	122	82
2016	247	153	94	37250	29803	7447	112	123	83
2017	238	149	89	37369	30005	7364	109	120	85

ЧИСЛЕННОСТЬ ПЕДАГОГИЧЕСКИХ РАБОТНИКОВ В ОРГАНИЗАЦИЯХ, ОСУЩЕСТВЛЯЮЩИХ ОБРАЗОВАТЕЛЬНУЮ ДЕЯТЕЛЬНОСТЬ ПО ОБРАЗОВАТЕЛЬНЫМ ПРОГРАММАМ ДОШКОЛЬНОГО ОБРАЗОВАНИЯ, ПРИСМОТР И УХОД ЗА ДЕТЬМИ в 2017г.

	Численность педагогических работников, <i>человек</i>	из них имеют образование, <i>в процентах</i>			
		высшее	из них педагогическое	среднее профессиональное по программам подготовки специалистов среднего звена	из них педагогическое
Педагогические работники – всего ¹⁾	3602	45,7	43,9	53,7	50,3
из них:					
воспитатели (включая старших воспитателей)	2968	40,9	39,0	58,5	54,6
музыкальные руководители	244	44,3	42,2	55,7	52,9
инструкторы по физической культуре	93	57,0	54,8	41,9	40,9
учителя-логопеды	126	98,4	98,4	1,6	1,6
учителя-дефектологи	37	100	100	-	-
педагоги-психологи	71	94,4	93,0	5,6	5,6

¹⁾ Без внешних совместителей.

ОБЩЕЕ ОБРАЗОВАНИЕ

ОРГАНИЗАЦИИ, ОСУЩЕСТВЛЯЮЩИЕ ОБУЧЕНИЕ ПО ОБРАЗОВАТЕЛЬНЫМ ПРОГРАММАМ НАЧАЛЬНОГО, ОСНОВНОГО И СРЕДНЕГО ОБЩЕГО ОБРАЗОВАНИЯ

	2000/01	2005/06	2010/11	2015/16	2016/17	2017/18
Число образовательных организаций, единиц						
всего	556	477	391	317	311	304
из них:						
государственные и муниципальные	552	474	389	315	309	302
Численность обучающихся на начало учебного года, человек						
всего	104538	72593	62674	66221	68177	69597
из них:						
в государственных и муниципальных общеобразовательных организациях	104351	72401	62500	66002	67951	69371
Выпуск обучающихся, получивших аттестат об основном общем образовании, человек						
всего	11627	9305	4964	5400	5605	5916
из них по окончании:						
государственных и муниципальных общеобразовательных организаций	11623	9293	4954	5385	5580	5894
Выпуск обучающихся, получивших аттестат о среднем общем образовании, человек						
всего	7415	6486	3893	2783	2871	2793
из них по окончании:						
государственных и муниципальных общеобразовательных организаций	7399	6473	3878	2764	2857	2780

СРЕДНЕЕ ПРОФЕССИОНАЛЬНОЕ ОБРАЗОВАНИЕ

ПРОФЕССИОНАЛЬНЫЕ ОБРАЗОВАТЕЛЬНЫЕ ОРГАНИЗАЦИИ, ОСУЩЕСТВЛЯЮЩИЕ ПОДГОТОВКУ КВАЛИФИЦИРОВАННЫХ РАБОЧИХ, СЛУЖАЩИХ¹⁾

	2000/01	2005/06	2010/11	2015/16	2016/17	2017/18
Численность студентов, обучающихся по программам подготовки квалифицированных рабочих, служащих, человек	11375	11506	7412	3668	2775	2719
Прием студентов, обучающихся по программам подготовки квалифицированных рабочих, служащих, человек	6212	5503	6351	2129	1227	1240
Выпуск квалифицированных рабочих и служащих, человек	5915	5489	5672	2151	1057	1052

¹⁾ С 2010г. – включая обучающихся на договорной основе.

**ПРОФЕССИОНАЛЬНЫЕ ОБРАЗОВАТЕЛЬНЫЕ ОРГАНИЗАЦИИ,
ОСУЩЕСТВЛЯЮЩИЕ ПОДГОТОВКУ СПЕЦИАЛИСТОВ СРЕДНЕГО ЗВЕНА**

	Численность студентов, обучающихся по программам подготовки специалистов среднего звена - всего, человек	из них по формам обучения:		Прием студентов на обучение по программам подготовки специалистов среднего звена, человек	Выпуск специалистов среднего звена, человек
		очная	заочная		
Всего					
2000/01	11999	10041	1954	4388	3210
2005/06	12279	9980	2078	3851	3280
2010/11	9314	7173	2112	3297	2654
2015/16	9462	7411	1941	3326	1642
2016/17	10957	8542	2346	3497	1903
2017/18	11435	8736	2554	3648	2173
из них государственные образовательные организации					
2000/01	11999	10041	1954	4388	3210
2005/06	10920	9005	1915	3366	2878
2010/11	8694	6666	1999	3159	2383
2015/16	9462	7411	1941	3326	1642
2016/17	10620	8273	2278	3401	1792
2017/18	11079	8437	2497	3520	2081

ВЫСШЕЕ ОБРАЗОВАНИЕ

**ОРГАНИЗАЦИИ, ОСУЩЕСТВЛЯЮЩИЕ ОБРАЗОВАТЕЛЬНУЮ ДЕЯТЕЛЬНОСТЬ
ПО ОБРАЗОВАТЕЛЬНЫМ ПРОГРАММАМ ВЫСШЕГО ОБРАЗОВАНИЯ**

	Численность студентов, обучающихся по программам бакалавриата, специалитета, магистратуры - всего, человек	из них по формам обучения:		Прием студентов на обучение по программам бакалавриата, специалитета, магистратуры, человек	Выпуск специалистов с высшим образованием, человек
		очная	заочная		
Всего					
2000/01	16566	11305	5261	4515	2399
2005/06	21183	13364	7132	4839	3600
2010/11	21695	11218	10477	4560	4124
2015/16	13597	6189	6942	3206	4683
2016/17	11377	5893	5041	2843	2777
2017/18	10834	5723	4669	2707	2512
из них государственные образовательные организации					
2000/01	16364	11103	5261	4135	2376
2005/06	19549	13099	6450	4346	3330
2010/11	20197	11182	9015	4287	3879
2015/16	12111	6160	5493	3157	4623
2016/17	11286	5893	4950	2827	2777
2017/18	10834	5723	4669	2707	2512

МЕТОДОЛОГИЧЕСКИЕ ПОЯСНЕНИЯ

Сведения о числе дошкольных образовательных организаций и воспитанниках в них приведены на конец отчетного года; данные по общеобразовательным организациям, профессиональным образовательным организациям, организациям высшего образования – на начало учебного года.

Численность воспитанников, приходящихся на 100 мест в организациях, осуществляющих образовательную деятельность по образовательным программам дошкольного образования, присмотр и уход за детьми, определяется как отношение численности воспитанников, посещающих организации, к числу мест в этих организациях, умноженное на 100.

Охват детей дошкольным образованием определяется как отношение детей, посещающих организации, осуществляющие образовательную деятельность по образовательным программам дошкольного образования, присмотр и уход за детьми, к численности детей в возрасте 1-6 лет, скорректированной на численность детей в возрасте 5-6 лет, обучающихся в общеобразовательных организациях.

Обеспеченность детей дошкольного возраста местами в организациях, осуществляющих образовательную деятельность по образовательным программам дошкольного образования, присмотр и уход за детьми, определяется как отношение общего числа мест в них к общей численности детей в возрасте 1-6 лет, скорректированной на численность детей в возрасте 5-6 лет, обучающихся в общеобразовательных организациях, и умноженное на 1000.

Среднее профессиональное образование по программам подготовки квалифицированных рабочих, служащих может быть получено в профессиональных образовательных организациях и образовательных организациях высшего образования, осуществляющих образовательную деятельность по образовательным программам подготовки квалифицированных рабочих, служащих.

Среднее профессиональное образование по программам подготовки специалистов среднего звена может быть получено в профессиональных образовательных организациях и образовательных организациях высшего образования, осуществляющих образовательную деятельность по образовательным программам подготовки специалистов среднего звена.

Высшее образование по программам бакалавриата, специалитета и магистратуры может быть получено в образовательных организациях высшего образования.

ЗДРАВООХРАНЕНИЕ

*Лечебно-профилактическая
помощь населению*

Заболеваемость населения

6

В разделе приведены статистические данные о сети и деятельности организаций здравоохранения, медицинских кадрах, заболеваемости населения по основным классам болезней.

ЛЕЧЕБНО-ПРОФИЛАКТИЧЕСКАЯ ПОМОЩЬ НАСЕЛЕНИЮ

МЕДИЦИНСКИЕ ОРГАНИЗАЦИИ

(на конец года)

Годы	Число больничных организаций ¹⁾ , единиц	Число больничных коек ²⁾		Число амбулаторно-поликлинических организаций, единиц	Мощность амбулаторно-поликлинических организаций, посещений в смену	
		всего, единиц	на 10 000 человек населения		всего	на 10 000 человек населения
2000	85	11255	149,3	136	14485	192,1
2005	72	11053	158,0	152	15035	214,9
2010	50	6439	96,6	116	15607	234,2
2015	50	6210	95,3	140	17528	269,1
2016	47	6197	95,6	147	17681	272,8
2017	41	6211	96,5	143	17795	276,6

ЧИСЛО КОЕК В МЕДИЦИНСКИХ ОРГАНИЗАЦИЯХ, ОКАЗЫВАЮЩИХ ПОМОЩЬ В СТАЦИОНАРНЫХ УСЛОВИЯХ²⁾

	2000	2005	2010	2015	2016	2017
Всего, коек						
Число больничных коек	11255	11053	6439	6210	6197	6211
из них:						
терапевтического профиля	2372	2079	1222	1229	1235	1212
хирургического профиля	2004	1794	1161	978	984	988
онкологических	185	170	138	182	177	173
гинекологических ³⁾	573	465	270	230	224	224
туберкулезных	265	235	205	278	275	260
инфекционных	640	565	226	265	265	263
офтальмологических	179	178	116	108	108	106
отоларингологических	236	197	129	134	134	130
дерматовенерологических	114	104	54	57	57	57
психиатрических	2025	1927	1595	1265	1265	1280
наркологических	117	123	131	112	112	112
неврологических	698	569	417	414	413	433
для беременных, рожениц и родильниц	509	481	367	321	328	328
общих коек	308	121	41	142	98	119
На 10 000 человек населения⁴⁾						
Число больничных коек	149,3	158,0	96,6	95,3	95,6	96,5
из них:						
терапевтического профиля	31,5	29,7	18,3	18,9	19,1	18,8
хирургического профиля	26,6	25,6	17,4	15,0	15,2	15,4
онкологических	2,5	2,4	2,1	2,8	2,7	2,7
гинекологических ³⁾	14,1	12,2	7,4	6,5	6,4	6,4
туберкулезных	3,5	3,4	3,1	4,3	4,2	4,0
инфекционных	8,5	8,1	3,4	4,1	4,1	4,1
офтальмологических	2,4	2,5	1,7	1,7	1,7	1,6
отоларингологических	3,1	2,8	1,9	2,1	2,1	2,0
дерматовенерологических	1,5	1,5	0,8	0,9	0,9	0,9
психиатрических	26,9	27,5	23,9	19,4	19,5	19,9
наркологических	1,6	1,8	2,0	1,7	1,7	1,7
неврологических	9,3	8,1	6,3	6,4	6,4	6,7
для беременных, рожениц и родильниц	25,9	25,8	22,5	22,0	22,9	23,3
общих коек	4,1	1,7	0,6	2,2	1,5	1,8

¹⁾ С 2010г. – самостоятельные больничные организации.

²⁾ С 2010г. – койки круглосуточных стационаров (без коек в дневных стационарах).

³⁾ Включая койки для производства аборт.

⁴⁾ Число коек для гинекологических больных рассчитано на 10 000 женщин; для беременных, рожениц и родильниц – на 10 000 женщин в возрасте 15-49 лет.

ЧИСЛЕННОСТЬ МЕДИЦИНСКИХ РАБОТНИКОВ
(на конец года)

Годы	Численность врачей		Численность среднего медицинского персонала	
	всего, человек	на 10 000 человек населения	всего, человек	на 10 000 человек населения
2000	2778	36,8	9299	123,3
2005	2568	36,7	8581	122,6
2010	2307	34,6	7758	116,4
2015	2346	36,0	7493	115,0
2016	2407	37,1	7557	116,6
2017	2409	37,4	7431	115,5

ЧИСЛЕННОСТЬ ВРАЧЕЙ ПО ОТДЕЛЬНЫМ СПЕЦИАЛЬНОСТЯМ

	2000	2005	2010	2015	2016	2017
Всего, человек						
Численность врачей	2778	2568	2307	2346	2407	2409
из них:						
терапевтического профиля	676	614	578	591	620	629
хирургического профиля	262	253	230	257	280	278
акушеров-гинекологов	187	175	157	151	151	162
педиатров ¹⁾	357	343	287	256	252	246
офтальмологов	64	67	63	70	73	73
отоларингологов	59	64	53	60	55	57
неврологов	101	92	87	90	92	86
психиатров и наркологов	127	114	111	103	107	105
фтизиатров	35	34	29	28	27	24
дерматовенерологов	39	38	39	39	37	35
рентгенологов и радиологов	88	77	64	68	64	66
врачей по лечебной физкультуре и спортивной медицине	18	20	16	14	14	13
врачей санитарно-противоэпидемической группы и врачей по общей гигиене	57	54	33	32	28	29
стоматологов	140	130	120	117	126	130
На 10 000 человек населения ²⁾						
Численность врачей	36,8	36,7	34,6	36,0	37,1	37,4
из них:						
терапевтического профиля	9,0	8,8	8,7	9,1	9,6	9,8
хирургического профиля	3,5	3,6	3,5	3,9	4,3	4,3
акушеров-гинекологов	4,6	4,6	4,3	4,3	4,3	4,7
педиатров ¹⁾	28,4	35,2	29,1	20,0	19,4	18,9
офтальмологов	0,8	1,0	0,9	1,1	1,1	1,1
отоларингологов	0,8	0,9	0,8	0,9	0,8	0,9
неврологов	1,3	1,3	1,3	1,4	1,4	1,3
психиатров и наркологов	1,7	1,6	1,7	1,6	1,7	1,6
фтизиатров	0,5	0,5	0,4	0,4	0,4	0,4
дерматовенерологов	0,5	0,5	0,6	0,6	0,6	0,5
рентгенологов и радиологов	1,2	1,1	1,0	1,0	1,0	1,0
врачей по лечебной физкультуре и спортивной медицине	0,2	0,3	0,2	0,2	0,2	0,2
врачей санитарно-противоэпидемической группы и врачей по общей гигиене	0,8	0,8	0,5	0,5	0,4	0,5
стоматологов	1,9	1,9	1,8	1,8	1,9	2,0

¹⁾ В составе педиатров учитываются детские хирурги, детские эндокринологи и детские онкологи.

²⁾ Численность акушеров-гинекологов рассчитана на 10 000 женщин, педиатров – на 10 000 детей в возрасте 0-14 лет, с 2015г. – на 10 000 детей в возрасте 0-17 лет.

**ЧИСЛЕННОСТЬ СРЕДНЕГО МЕДИЦИНСКОГО ПЕРСОНАЛА
ПО ОТДЕЛЬНЫМ СПЕЦИАЛЬНОСТЯМ**

	2000	2005	2010	2015	2016	2017
Всего, человек						
Численность среднего медицинского персонала – всего	9299	8581	7758	7493	7557	7431
из них:						
фельдшеры ¹⁾	1041	1035	941	735	815	810
акушерки	386	286	280	237	224	216
медицинские сестры	5943	5786	5177	5071	5136	5025
лаборанты (медицинские лабораторные техники)	325	353	362	444	430	404
рентгенолаборанты	152	148	155	143	151	145
зубные врачи	286	338	318	319	308	321
На 10 000 человек населения						
Численность среднего медицинского персонала – всего	123,3	122,6	116,4	115,0	116,6	115,5
из них:						
фельдшеры ¹⁾	13,8	14,8	14,1	11,3	12,6	12,6
акушерки ²⁾	9,5	7,5	7,7	6,7	6,4	6,2
медицинские сестры	78,8	82,7	77,7	77,8	79,2	78,1
лаборанты (медицинские лабораторные техники)	4,3	5,0	5,4	6,8	6,6	6,3
рентгенолаборанты	2,0	2,1	2,3	2,2	2,3	2,3
зубные врачи	3,8	4,8	4,8	4,9	4,8	5,0

МЕДИЦИНСКАЯ ПОМОЩЬ ЖЕНЩИНАМ И ДЕТЯМ
(единиц)

Годы	Число коек для беременных, рожениц и родильниц	Число коек для детей		Число женских консультаций, детских поликлиник, отделений (кабинетов)	Число фельдшерско-акушерских и фельдшерских пунктов
		всего	на 10 000 детей ³⁾		
2000	509	1485	118,0	93	415
2005	481	1269	130,1	100	398
2010	367	687	69,6	95	351
2015	321	792	62,0	92	321
2016	328	768	59,3	129	317
2017	328	759	58,2	133	317

ПРЕРЫВАНИЕ БЕРЕМЕННОСТИ (АБОРТЫ)⁴⁾

Годы	Число абортов, единиц		
	всего	на 1000 женщин в возрасте 15-49 лет	на 100 родов
2000	12727	65	207
2005	9302	49	134
2010	6653	40	84
2015	4545	31	61
2016	4453	31	61
2017	3983	28	63

¹⁾ С 2015г. – без фельдшеров скорой и неотложной помощи.

²⁾ Численность акушерок рассчитана на 10 000 женщин.

³⁾ С 2015г. – на 10 000 детей в возрасте 0-17 лет.

⁴⁾ С 2015г. – до 22 недель, ранее до 27 недель.

ЗАБОЛЕВАЕМОСТЬ НАСЕЛЕНИЯ ¹⁾

ЗАБОЛЕВАЕМОСТЬ НАСЕЛЕНИЯ ПО ОСНОВНЫМ КЛАССАМ БОЛЕЗНЕЙ

(зарегистрировано пациентов с диагнозом, установленным впервые в жизни)

	2000	2005	2010	2015	2016	2017
Всего, человек						
Все болезни, тысяч	512,5	481,8	535,0	502,1	465,0	499,2
из них:						
инфекционные и паразитарные болезни	38325	22798	20697	17449	16516	15092
новообразования	6559	6590	5923	7105	6274	6271
болезни эндокринной системы, расстройства питания, нарушения обмена веществ и иммунитета	3192	3723	5070	7139	6657	6343
болезни крови и кроветворных органов	1389	1374	1624	1355	1463	1600
болезни нервной системы и органов чувств	8661	8066	6994	6066	5724	7210
болезни системы кровообращения	9988	13718	14625	17613	14494	18023
болезни органов дыхания, тысяч	236,6	224,4	273,2	259,9	248,1	256,9
болезни органов пищеварения	16638	15917	16488	14839	12832	34435
болезни мочеполовой системы	23077	21813	22107	21485	19255	20435
осложнения беременности, родов и послеродового периода	18461	15287	16775	12064	10602	8320
болезни кожи и подкожной клетчатки	21453	26534	25106	22639	22705	22190
болезни костно-мышечной системы и соединительной ткани	20085	19431	16552	10241	10060	11063
врожденные аномалии (пороки развития)	667	512	712	1159	879	1180
травмы и отравления	64743	59185	62967	63793	54580	55519

¹⁾ Данные приведены по организациям системы Министерства здравоохранения России.

	2000	2005	2010	2015	2016	2017
На 1000 человек населения						
Все болезни	676,2	682,6	798,9	768,9	715,7	773,1
из них:						
инфекционные и паразитарные болезни	50,6	32,3	30,9	26,7	25,4	23,4
новообразования	8,7	9,3	8,8	10,9	9,7	9,7
болезни эндокринной системы, расстройства питания, нарушения обмена веществ и иммунитета	4,2	5,3	7,6	10,9	10,2	9,8
болезни крови и кроветворных органов	1,8	1,9	2,4	2,1	2,3	2,5
болезни нервной системы и органов чувств	11,4	11,4	10,4	9,3	8,8	11,2
болезни системы кровообращения	13,2	19,4	21,8	27,0	22,3	27,9
болезни органов дыхания	312,2	318,0	408,0	398,0	381,9	397,9
болезни органов пищеварения	22,0	22,5	24,6	22,7	19,7	53,3
болезни мочеполовой системы	30,4	30,9	33,0	32,9	29,6	31,6
осложнения беременности, родов и послеродового периода ¹⁾	93,7	81,1	101,3	82,2	73,4	58,6
болезни кожи и подкожной клетчатки	28,3	37,6	37,5	34,7	34,9	34,4
болезни костно-мышечной системы и соединительной ткани	26,5	27,5	24,7	15,7	15,5	17,1
врожденные аномалии (пороки развития)	0,9	0,7	1,1	1,8	1,4	1,8
травмы и отравления	85,4	83,8	94,0	97,7	84,0	86,0

¹⁾ В расчете на 1000 женщин в возрасте 15-49 лет.

**ЗАБОЛЕВАЕМОСТЬ ДЕТЕЙ В ВОЗРАСТЕ 0-14 ЛЕТ
ПО ОСНОВНЫМ КЛАССАМ БОЛЕЗНЕЙ**

(зарегистрировано пациентов с диагнозом, установленным впервые в жизни; человек)

	2000	2005	2010	2015	2016	2017
Всего, человек						
Все болезни, тысяч	183,9	180,9	224,5	237,4	226,7	227,7
в том числе:						
инфекционные и паразитарные болезни	20333	9646	9474	9335	9951	9191
новообразования	262	262	530	760	786	857
болезни эндокринной системы, расстройства питания, нарушения обмена веществ и иммунитета	1183	942	989	2126	1566	1500
болезни крови и кроветворных органов	776	784	816	556	708	720
болезни нервной системы и органов чувств	2137	2384	1993	1949	2164	2292
болезни системы кровообращения	493	604	503	556	434	599
болезни органов дыхания, тысяч	120,0	127,7	167,2	178,4	172,0	172,3
болезни органов пищеварения	4494	4864	6129	6269	4533	5100
болезни мочеполовой системы	1979	2860	2805	2622	2357	2130
болезни кожи и подкожной клетчатки	4776	5651	5771	4395	4288	4508
болезни костно-мышечной системы и соединительной ткани	2284	1997	1432	1775	1069	1411
врожденные аномалии (пороки развития)	551	418	609	1096	813	1081
травмы и отравления	9770	7992	10505	12946	12431	13057

	2000	2005	2010	2015	2016	2017
На 10 000 детей						
Все болезни	14271	18170	22895	21751	20421	20341
в том числе:						
инфекционные и паразитарные болезни	1578	969	966	855	896	821
новообразования	20	26	54	70	71	77
болезни эндокринной системы, расстройства питания, нарушения обмена веществ и иммунитета	92	95	101	195	141	134
болезни крови и кроветворных органов	60	79	83	51	64	64
болезни нервной системы и органов чувств	166	240	203	179	195	205
болезни системы кровообращения	38	61	51	55	39	54
болезни органов дыхания	9316	12827	17052	16350	15486	15388
болезни органов пищеварения	349	489	625	575	408	456
болезни мочеполовой системы	154	287	286	240	212	190
болезни кожи и подкожной клетчатки	371	568	589	403	386	403
болезни костно-мышечной системы и соединительной ткани	177	201	146	163	96	126
врожденные аномалии (пороки развития)	43	42	62	100	73	97
травмы и отравления	758	803	1071	1186	1120	1166

ЗАБОЛЕВАЕМОСТЬ ОТДЕЛЬНЫМИ ИНФЕКЦИОННЫМИ БОЛЕЗНЯМИ
(число зарегистрированных случаев заболевания у пациентов)

	2000	2005	2010	2015	2016	2017
Всего, человек						
Острые кишечные инфекции	4472	2362	3518	3594	4094	3408
Сальмонеллезные инфекции	167	156	103	93	102	102
Скарлатина	920	380	505	238	201	223
Дифтерия	1	2	-	-	-	-
Коклюш	147	7	15	20	19	22
Корь	218	-	-	-	-	-
Острые инфекции верхних дыхательных путей, тыс.	184,5	167,9	211,6	223,0	224,0	223,2
Грипп, тыс.	14,7	2,3	0,3	0,1	0,5	0,4
Вирусные гепатиты (острые и хронические заболевания)	1330	267	217	296	318	411
Менингококковая инфекция	17	9	7	1	3	2
Педикулез	1460	882	584	410	521	332
Ветряная оспа	3119	4192	4855	4490	5799	5786
На 100 000 человек населения						
Острые кишечные инфекции	590,0	334,6	525,3	550,5	630,0	527,8
Сальмонеллезные инфекции	22,0	22,1	15,4	14,2	15,7	15,8
Скарлатина	121,4	55,6	75,4	36,5	30,9	34,5
Дифтерия	0,1	0,3	-	-	-	-
Коклюш	19,4	1,0	2,2	3,1	2,9	3,4
Корь	28,8	-	-	-	-	-
Острые инфекции верхних дыхательных путей, тыс.	24,3	23,8	31,6	34,2	34,5	34,6
Грипп, тыс.	1,9	0,3	0,0	0,0	0,1	0,1
Вирусные гепатиты (острые и хронические заболевания)	175,5	37,8	32,4	45,3	48,9	63,6
Менингококковая инфекция	2,2	1,3	1,0	0,2	0,5	0,3
Педикулез	192,6	125,0	87,2	62,8	80,2	51,4
Ветряная оспа	411,5	593,9	725,0	687,7	892,4	896,0

САНАТОРНО-КУРОРТНЫЕ ОРГАНИЗАЦИИ И ОРГАНИЗАЦИИ ОТДЫХА ¹⁾
(на конец года)

	2000	2005	2010	2015	2016	2017
Число санаторно-курортных организаций и организаций отдыха	32	26	24	17	19	18
в них коек (мест)	4309	3157	3351	2794	3050	2865
Число санаториев и пансионатов с лечением	10	9	11	9	10	9
в них коек	1343	1434	1787	1646	1990	1733
из числа санаториев и пансионатов с лечением – детские санатории	4	3	3	1	1	-
в них коек	285	255	235	к	к	-
Число санаториев-профилакториев	11	9	7	5	4	4
в них коек	834	657	620	376	344	408
Число организаций отдыха, турбаз и транспортных средств	11	8	6	3	5	5
в них мест	2132	1066	944	772	716	724

ЧИСЛЕННОСТЬ РАЗМЕЩЕННЫХ В САНАТОРНО-КУРОРТНЫХ ОРГАНИЗАЦИЯХ И ОРГАНИЗАЦИЯХ ОТДЫХА ¹⁾

	2000	2005	2010	2015	2016	2017
Всего, человек	51968	46956	63948	49969	63962	54731
в том числе:						
в санаториях и пансионатах с лечением	10583	16494	28611	29939	39984	33458
в санаториях-профилакториях	10224	11061	7202	4111	3782	3741
в организациях отдыха, турбазах и транспортных средствах	31161	19401	28135	15919	20196	17532

¹⁾ Данные за 2010, 2015 гг. приведены без учета микропредприятий; за 2000, 2005, 2016 и 2017 гг. – по полному кругу хозяйствующих субъектов.

МЕТОДОЛОГИЧЕСКИЕ ПОЯСНЕНИЯ

В число амбулаторно-поликлинических организаций включаются все медицинские организации, которые ведут амбулаторный прием (поликлиники, амбулатории, диспансеры, поликлинические отделения и др.).

В больничных организациях учету подлежат **койки** на конец года, оборудованные необходимым инвентарем, независимо от того, заняты они пациентами или нет.

В общую численность врачей и среднего медицинского персонала включаются лица с высшим медицинским образованием и средним медицинским образованием соответственно, занятые в лечебно-профилактических организациях, организациях служб по надзору в сфере защиты прав потребителей и благополучия человека, учреждениях социального обеспечения, дошкольных учреждениях, школах, домах ребенка и др.

Санатории – предприятия, расположенные обычно в курортной местности и предоставляющие комплекс санаторно-оздоровительных и рекреационных услуг с использованием преимущественно природных факторов (климат, минеральные воды, грязи) и физиотерапевтических средств, диеты и режима.

Санатории-профилактории – лечебно-профилактические организации, оснащенные койками и обеспечивающие лечебно-оздоровительные мероприятия работникам без отрыва от производства, в свободное от работы время.

Дома отдыха, базы отдыха, кемпинги и другие организации отдыха - организации, предназначенные для отдыха, в которых отдыхающим на определенный срок обеспечены размещение и питание или только размещение. Такие организации могут функционировать в течение круглого года (круглогодичные) или в течение сезона (сезонные).

Туристские базы – организации, предназначенные для отдыха, в которых отдыхающим на определенный срок обеспечены размещение и питание или только размещение, а также туристско-экскурсионное обслуживание.

КУЛЬТУРА И ОТДЫХ

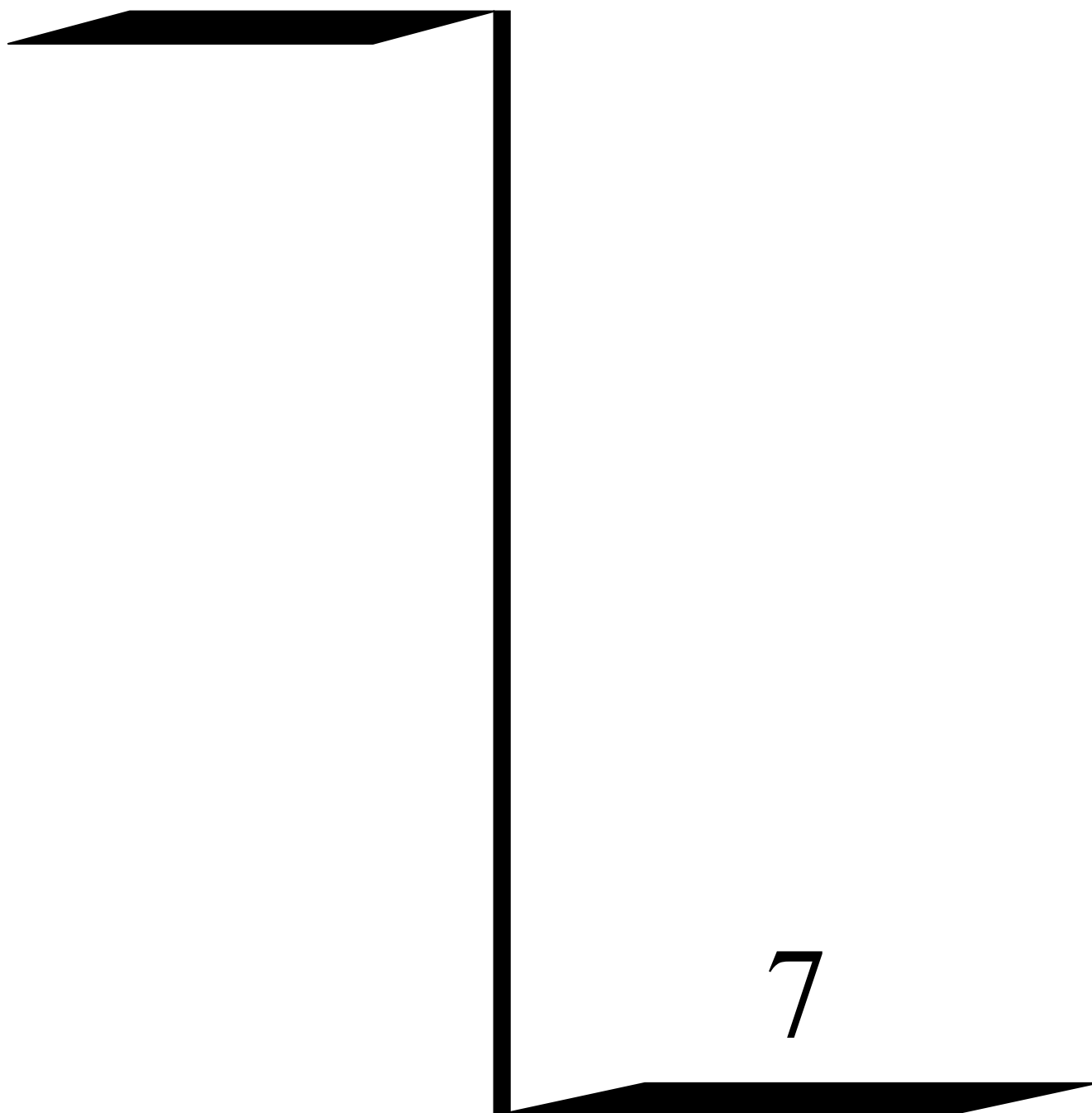

7

Раздел содержит статистическую информацию о деятельности учреждений культуры и искусства, о деятельности гостиниц и аналогичных средств размещения, а также о детских оздоровительных лагерях. С 2016г. данные о деятельности учреждений культуры и искусства приведены по данным Минкультуры России и Департамента культуры Костромской области.

ОСНОВНЫЕ ПОКАЗАТЕЛИ КУЛЬТУРЫ

(на конец года)

	2000	2005	2010	2015	2016	2017
Число профессиональных театров, единиц	3	3	3	3	3	3
Численность зрителей: <i>тыс. человек</i>	130,5	125,9	164,4	212,6	222,6	218,8
на 1000 человек населения, <i>человек</i>	172	178	245	326	343	339
Число музеев (включая филиалы), единиц	27	31	31	35	29	30
Число посещений музеев: <i>тысяч</i>	340,4	296,9	383,6	476,3	468,3	546,6
на 1000 человек населения, <i>единиц</i>	449	421	573	729	721	846
Число учреждений культурно-досугового типа, единиц	539	480	431	383	382	381
Число общедоступных библиотек, единиц	500	471	443	384	374	373
Библиотечный фонд: <i>тыс. экз.</i>	9156,9	8640,9	7984,4	6918,4	6714,7	6575,3
на 1000 человек населения, <i>экз.</i>	12145	12348	11982	10620	10360	10221

УЧРЕЖДЕНИЯ КУЛЬТУРНО-ДОСУГОВОГО ТИПА

(на конец года)

	2000	2005	2010	2015	2016	2017
Число учреждений культурно-досугового типа, единиц	539	480	431	383	382	381
в том числе:						
в городской местности	60	54	41	32	31	32
в сельской местности	479	426	390	351	351	349
Число мест в зрительных залах – всего, тысяч	85,5	74,0	63,1	41,7	39,8	39,5
в том числе:						
в городской местности	12,7	9,9	8,4	7,6	10,1	7,1
в сельской местности	72,8	64,1	54,7	34,1	29,7	32,4
на 1000 человек населения, единиц	113	106	95	64	61	61
в том числе:						
в городской местности	25	21	18	16	22	15
в сельской местности	291	291	273	184	163	181

ОБЩЕДОСТУПНЫЕ БИБЛИОТЕКИ

(на конец года)

	2000	2005	2010	2015	2016	2017
Число библиотек, <i>единиц</i>	500	471	443	384	374	373
в том числе:						
в городской местности	90	81	72	58	54	54
в сельской местности	410	390	371	326	320	319
Библиотечный фонд, <i>тыс. экз.</i>	9156,9	8640,9	7984,4	6918,4	6714,7	6575,3
в том числе:						
в городской местности	5133,8	4812,7	4563,9	4192,5	4125,0	4089,0
в сельской местности	4023,1	3828,2	3420,5	2725,9	2589,7	2486,3
Число экземпляров в среднем на 1000 человек населения	12145	12348	11982	10620	10360	10221
в том числе:						
в городской местности	10190	10026	9789	8999	8851	8827
в сельской местности	16082	17420	17088	14688	14220	13902

ПОКАЗАТЕЛИ РАБОТЫ ОБЩЕДОСТУПНЫХ БИБЛИОТЕК

(на конец года)

	Библиотечный фонд, <i>тысяч экземпляров</i>	Всего зарегистрированных пользователей, <i>тысяч человек</i>	Выдано экземпляров, <i>тысяч</i>	Число экземпляров в среднем на одну библиотеку, <i>тысяч экземпляров</i>	Число экземпляров в среднем на одного пользователя, <i>экземпляров</i>	Численность зарегистрированных пользователей в среднем на одну библиотеку, <i>человек</i>	Число выданных экземпляров в среднем на одного пользователя, <i>экземпляров</i>
2000							
Всего	9156,9	364,4	9015,2	18,3	25	729	24,7
в том числе:							
в городской местности	5133,8	218,8	5330,6	57,0	23	2431	24,4
в сельской местности	4023,1	145,6	3684,6	9,8	28	355	25,3
2005							
Всего	8640,9	317,1	8288,8	18,3	27	673	26,1
в том числе:							
в городской местности	4812,7	188,3	4876,5	59,4	26	2325	25,9
в сельской местности	3828,2	128,8	3412,3	9,8	30	330	26,5
2010							
Всего	7984,4	286,4	7825,2	18,0	28	647	27,3
в том числе:							
в городской местности	4563,9	172,3	4910,7	63,4	26	2393	28,5
в сельской местности	3420,5	114,1	2914,5	9,2	30	308	25,5

Продолжение

	Библиотечный фонд, <i>тысяч экземпляров</i>	Всего зарегистрированных пользователей, <i>тысяч человек</i>	Выдано экземпляров, <i>тысяч</i>	Число экземпляров в среднем на одну библиотеку, <i>тысяч экземпляров</i>	Число экземпляров в среднем на одного пользователя, <i>экземпляров</i>	Численность зарегистрированных пользователей в среднем на одну библиотеку, <i>человек</i>	Число выданных экземпляров в среднем на одного пользователя, <i>экземпляров</i>
2015							
Всего	6918,4	264,5	7180,8	18,0	26	689	27,2
в том числе:							
в городской местности	4192,5	159,7	4394,0	72,3	26	2753	27,5
в сельской местности	2725,9	104,8	2786,8	8,4	26	321	26,6
2016							
Всего	6714,7	256,9	7479,3	18,0	26	687	29,1
в том числе:							
в городской местности	4125,0	159,5	4585,0	76,4	26	2954	28,7
в сельской местности	2589,7	97,4	2894,3	8,1	27	304	29,7
2017							
Всего	6575,3	259,5	7539,0	17,6	25	696	29,1
в том числе:							
в городской местности	4089,0	161,4	4643,1	75,7	25	2989	28,8
в сельской местности	2486,3	98,1	2895,9	7,8	25	307	29,5

ДЕТСКИЕ ОЗДОРОВИТЕЛЬНЫЕ УЧРЕЖДЕНИЯ

	2000	2005	2010	2015	2016	2017 ¹⁾
Число детских оздоровительных учреждений – всего, единиц	592	454	343	268	256	243
из них:						
загородные оздоровительные	15	10	6	8	7	5
оздоровительные с дневным пребыванием	493	397	309	249	240	232
Численность детей, отдохнувших в них за лето – всего, человек	46339	28601	20218	24323	24861	22185
из них в учреждениях:						
загородных оздоровительных	9547	6033	3571	5707	5971	4464
оздоровительных с дневным пребыванием	29578	19327	14941	15669	15437	15409

¹⁾ Без учета организаций, относящихся к субъектам малого предпринимательства.

ГОСТИНИЦЫ И АНАЛОГИЧНЫЕ СРЕДСТВА РАЗМЕЩЕНИЯ¹⁾

Годы	Число организаций	Число мест в них, <i>единиц</i>	Численность размещенных лиц, <i>тыс. человек</i>
2000	34	1846	70,2
2005	45	2604	144,8
2010	42	1891	133,7
2015	36	2209	95,7
2016	68	3824	181,2
2017	72	3815	217,3

¹⁾ Данные за 2010, 2015 гг. приведены без учета микропредприятий; за 2000, 2005, 2016 и 2017 гг. – по полному кругу хозяйствующих субъектов.

МЕТОДОЛОГИЧЕСКИЕ ПОЯСНЕНИЯ

Учреждения культурно-досугового типа – клубы, дома и дворцы культуры, центры культуры и досуга, дома творческих работников, дома учителя, молодежи, музыкальной культуры, технического творчества, национальные культурные центры и другие виды досуговых учреждений, ориентированные на культурные интересы определенных профессиональных, национальных, половозрастных и других социально-демографических категорий населения.

Общедоступные библиотеки – библиотеки, имеющие универсальные книжные фонды и удовлетворяющие массовые запросы населения на литературу.

Гостиницы и аналогичные средства размещения – организации, предоставляющие помещение для временного проживания (гостиница, мотель, пансионат, меблированные комнаты, хостел, другая организация гостиничного типа).

ОХРАНА ОКРУЖАЮЩЕЙ СРЕДЫ

Использование воды

*Выбросы загрязняющих
веществ в атмосферу*

*Инвестиции в основной
капитал*

Охотничье хозяйство

Охрана и защита лесов

В разделе представлена информация, характеризующая состояние окружающей среды, наличие и использование природных ресурсов. Приведены сведения об охране лесных ресурсов, атмосферного воздуха.

С 2017г. данные по видам экономической деятельности отражаются в соответствии с Общероссийским классификатором видов экономической деятельности (ОКВЭД2) ОК 029-2014 (КДЕС Ред.2), принятым и введенным в действие Приказом Федерального агентства по техническому регулированию и метрологии от 31 января 2014г. № 14-ст. Ранее данные отражались с использованием Общероссийского классификатора видов экономической деятельности (ОКВЭД 2007) ОК 029-2007 (КДЕС Ред. 1.1), принятого и введенного в действие с 1 января 2008г. Приказом Ростехрегулирования от 22 ноября 2007г. № 329-ст.

Более подробная информация по тематике раздела представлена в статистическом сборнике Костромастата «Окружающая среда: Костромская область и регионы Центрального федерального округа России».

ИСПОЛЬЗОВАНИЕ ВОДЫ¹⁾

ОСНОВНЫЕ ПОКАЗАТЕЛИ, ХАРАКТЕРИЗУЮЩИЕ ИСПОЛЬЗОВАНИЕ ВОДНЫХ РЕСУРСОВ

(миллионов кубических метров)

	2000	2005	2010	2015	2016	2017 ²⁾
Забор воды из природных водных объектов для использования	1524,7	1619,7	1819,7	1797,8	2001,5	1874,7
в том числе:						
из подземных горизонтов	28,1	29,6	16,0	11,0	9,4	9,5
Потери воды при транспортировке	10,2	16,9	20,2	16,5	13,2	9,5
Использование свежей воды из природных водных объектов	1515,1	1574,2	1799,5	1781,2	1988,1	1952,5
из них:						
на производственные нужды	1449,1	1543,4	1758,8	1751,8	1960,6	1792,9
в процентах к итогу	95,6	98,0	97,7	98,3	98,6	91,8
на хозяйственно-питьевые нужды	56,7	24,0	39,4	28,8	27,0	96,8
в процентах к итогу	3,7	1,5	2,2	1,7	1,4	5,0
Оборотное и последовательное использование воды	200,5	188,5	124,1	404,4	394,6	204,5
в процентах от общего объема используемой свежей воды на производственные нужды	13,8	12,2	7,1	23,1	20,1	10,4
Объем сброса сточных вод в поверхностные водные объекты	1486,0	1587,9	1810,1	1719,0	1933,7	1874,7
из них:						
объем сброса нормативно-очищенных вод	3,6	4,0	20,6	15,0	14,4	15,8
Сброс загрязненных сточных вод	64,2	63,8	47,3	36,4	35,7	35,4
в том числе без очистки	2,7	2,0	2,2	0,2	0,2	0,2
в процентах к итогу	4,2	3,1	4,7	0,5	0,6	0,6

¹⁾ По данным Отдела водных ресурсов по Костромской области Верхне-Волжского бассейнового водного управления.

²⁾ За 2017г. данные предварительные.

**ИСПОЛЬЗОВАНИЕ СВЕЖЕЙ ВОДЫ ИЗ ПРИРОДНЫХ ВОДНЫХ ОБЪЕКТОВ
ПО ВИДАМ ЭКОНОМИЧЕСКОЙ ДЕЯТЕЛЬНОСТИ в 2005, 2010, 2015, 2016гг.**
(тысяч кубических метров)

	2005	2010	2015	2016
Всего	1574180	1799500	1781200	1988060
в том числе по видам экономической деятельности:				
Сельское хозяйство, охота и лесное хозяйство	10860	1760	1210	990
Обрабатывающие производства	12190	4300	4140	3830
из них:				
производство пищевых продуктов, включая напитки, и табака	1800	490	630	390
текстильное и швейное производство	1960	790	210	300
обработка древесины и производство изделий из дерева	3120	2080	2210	2280
целлюлозно-бумажное производство, издательская и полиграфическая деятельность	710	130	40	-
химическое производство	190	10	50	50
производство прочих неметаллических минеральных продуктов	270	200	190	180
металлургическое производство и производство готовых металлических изделий	2030	190	120	160
производство машин и оборудования	1910	90	380	330
прочие	200	320	310	140
Производство и распределение электроэнергии, газа и воды	1546330	1788650	1774770	1981950
Прочие виды экономической деятельности	4800	4790	1080	1290

**ИСПОЛЬЗОВАНИЕ СВЕЖЕЙ ВОДЫ ИЗ ПРИРОДНЫХ ВОДНЫХ ОБЪЕКТОВ
ПО ВИДАМ ЭКОНОМИЧЕСКОЙ ДЕЯТЕЛЬНОСТИ в 2017г.
(тысяч кубических метров)**

	2017
Всего	195249
в том числе по видам экономической деятельности:	
Сельское, лесное хозяйство, охота, рыболовство и рыбоводство	63457
из них:	
растениеводство и животноводство, охота и предоставление соответствующих услуг в этих областях	980
лесоводство и лесозаготовки	23
рыболовство и рыбоводство	62454
Обрабатывающие производства	3749
из них:	
производство пищевых продуктов	19
производство напитков	295
производство текстильных изделий	285
обработка древесины и производство изделий из дерева и пробки, кроме мебели, производство изделий из соломки и материалов для плетения	1699
производство химических веществ и химических продуктов	712
производство резиновых и пластмассовых изделий	151
производство прочей неметаллической минеральной продукции	118
производство готовых металлических изделий, кроме машин и оборудования	252
производство компьютеров, электронных и оптических изделий	13
производство электрического оборудования	22
производство машин и оборудования, не включенных в другие группировки	19
производство автотранспортных средств, прицепов и полуприцепов	63
производство прочих транспортных средств и оборудования	6
производство прочих готовых изделий	85
Обеспечение электрической энергией, газом и паром; кондиционирование воздуха	1857560
Водоснабжение; водоотведение, организация сбора и утилизации отходов, деятельность по ликвидации загрязнений	26080
из них:	
забор, очистка и распределение воды	4250
сбор и обработка сточных вод	180
Строительство	202
Торговля оптовая и розничная; ремонт автотранспортных средств и мотоциклов	430
Транспортировка и хранение	19
Деятельность гостиниц и предприятий общественного питания	32
Деятельность по операциям с недвижимым имуществом	192
Государственное управление и обеспечение военной безопасности; социальное обеспечение	141
Образование	354
Деятельность в области здравоохранения и социальных услуг	269

**ОБЪЕМ СБРОСА СТОЧНЫХ ВОД В ПОВЕРХНОСТНЫЕ ВОДНЫЕ ОБЪЕКТЫ
ПО ВИДАМ ЭКОНОМИЧЕСКОЙ ДЕЯТЕЛЬНОСТИ в 2005, 2010, 2015, 2016гг.**
(тысяч кубических метров)

	2005	2010	2015	2016
Всего	1587910	1810100	1719020	1933990
в том числе по видам экономической деятельности:				
Сельское хозяйство, охота и лесное хозяйство	780	130	40	10
Обрабатывающие производства	3580	1760	1390	1170
из них:				
производство пищевых про- дуктов, включая напитки, и та- бака	610	150	170	60
текстильное и швейное произ- водство	240	40	30	20
обработка древесины и произ- водство изделий из дерева	1760	850	1040	990
целлюлозно-бумажное произ- водство, издательская и поли- графическая деятельность	620	100	-	-
химическое производство	-	70	80	50
производство прочих неметал- лических минеральных про- дуктов	-	20	10	10
металлургическое производст- во и производство готовых ме- таллических изделий	-	70	-	-
производство машин и обору- дования	340	20	60	40
прочие	10	440	-	-
Производство и распределение электроэнергии, газа и воды	1582470	1805690	1717210	1932230
Прочие виды экономической деятельности	1080	2520	380	580

**ОБЪЕМ СБРОСА СТОЧНЫХ ВОД В ПОВЕРХНОСТНЫЕ ВОДНЫЕ ОБЪЕКТЫ
ПО ВИДАМ ЭКОНОМИЧЕСКОЙ ДЕЯТЕЛЬНОСТИ в 2017г.**

(тысяч кубических метров)

	2017
Всего	1874690
в том числе по видам экономической деятельности:	
Сельское, лесное хозяйство, охота, рыболовство и рыбоводство	120
из них:	
растениеводство и животноводство, охота и предоставление соответствующих услуг в этих областях	110
Обрабатывающие производства	960
из них:	
производство пищевых продуктов	10
производство напитков	10
производство текстильных изделий	20
обработка древесины и производство изделий из дерева и пробки, кроме мебели, производство изделий из соломки и материалов для плетения	500
производство химических веществ и химических продуктов	380
производство компьютеров, электронных и оптических изделий	10
производство автотранспортных средств, прицепов и полуприцепов	30
Обеспечение электрической энергией, газом и паром; кондиционирование воздуха	1827080
из них:	
производство и распределение электроэнергии	1822100
производство, передача и распределение пара и горячей воды; кондиционирование воздуха	3070
Водоснабжение; водоотведение, организация сбора и утилизации отходов, деятельность по ликвидации загрязнений	46000
из них:	
забор, очистка и распределение воды	3730
сбор и обработка сточных вод	160
Строительство	70
Торговля оптовая и розничная; ремонт автотранспортных средств и мотоциклов	20
Деятельность гостиниц и предприятий общественного питания	30
Деятельность по операциям с недвижимым имуществом	40
Деятельность профессиональная, научная и техническая	70
Государственное управление и обеспечение военной безопасности; социальное обеспечение	70
Деятельность в области здравоохранения и социальных услуг	220

ВЫБРОСЫ ЗАГРЯЗНЯЮЩИХ ВЕЩЕСТВ В АТМОСФЕРУ

ВЫБРОСЫ И УЛАВЛИВАНИЕ ЗАГРЯЗНЯЮЩИХ АТМОСФЕРУ ВЕЩЕСТВ (тысяч тонн)

	2000	2005	2010	2015	2016	2017
Количество загрязняющих атмосферу веществ, отходящих от стационарных источников выделения	105,9	224,6	98,6	64,6	73,9	78,7
Уловлено и обезврежено очистными установками загрязняющих атмосферу веществ, отходящих от стационарных источников	47,3	173,0	45,1	18,3	23,4	24,3
<i>в процентах от объема загрязняющих веществ, отходящих от стационарных источников</i>	44,7	77,0	45,7	28,4	31,7	30,9
Утилизировано загрязняющих атмосферу веществ, отходящих от стационарных источников	29,5	158,6	29,7	15,2	16,2	15,6
<i>в процентах от объема уловленных и обезвреженных загрязняющих атмосферу веществ</i>	62,4	91,7	66,0	83,0	69,1	64,2
Выбросы загрязняющих атмосферу веществ, отходящих от стационарных источников	58,6	51,6	53,6	46,2	50,5	54,4
в том числе без очистки	54,8	47,9	50,8	44,8	48,5	52,6
<i>в процентах от объема выбросов</i>	93,5	92,8	94,9	97,0	96,0	96,7
Выбросы загрязняющих атмосферу веществ, отходящих от стационарных источников в расчете на км ² площади, <i>т</i>	0,97	0,86	0,89	0,77	0,84	0,90
Выбросы загрязняющих атмосферу веществ, отходящих от автотранспорта ¹⁾	71,2	58,0	57,1	63,3	64,8	66,8

¹⁾ По данным Федеральной службы по надзору в сфере природопользования.

ВЫБРОСЫ НАИБОЛЕЕ РАСПРОСТРАНЕННЫХ ЗАГРЯЗНЯЮЩИХ АТМОСФЕРУ ВЕЩЕСТВ, ОТХОДЯЩИХ ОТ СТАЦИОНАРНЫХ ИСТОЧНИКОВ (тысяч тонн)

	2000	2005	2010	2015	2016	2017
Всего	58,6	51,6	53,6	46,2	50,5	54,4
в том числе:						
твердые вещества	11,3	10,4	9,5	5,4	5,7	5,6
газообразные и жидкие вещества	47,3	41,2	44,1	40,8	44,8	48,8
из них:						
диоксид серы	13,4	5,7	6,3	2,1	3,9	5,6
оксиды азота	10,9	14,6	13,9	17,8	18,3	22,8
оксид углерода	22,0	19,8	21,3	14,3	15,1	12,7
углеводороды (без летучих органических соединений)	0,3	0,2	1,4	5,5	6,3	6,1
летучие органические соединения	0,5	0,6	0,8	0,9	0,9	1,1
прочие газообразные и жидкие вещества	0,2	0,3	0,4	0,2	0,3	0,5

**ВЫБРОСЫ В АТМОСФЕРУ ЗАГРЯЗНЯЮЩИХ ВЕЩЕСТВ, ОТХОДЯЩИХ
ОТ СТАЦИОНАРНЫХ ИСТОЧНИКОВ, ПО ВИДАМ ЭКОНОМИЧЕСКОЙ
ДЕЯТЕЛЬНОСТИ в 2005, 2010, 2015, 2016гг.**

	2005	2010	2015	2016
Выброшено в атмосферу загрязняющих веществ, тонн				
Всего	51634	53570	46208	50489
в том числе по видам экономической деятельности:				
сельское хозяйство, охота и лесное хозяйство	1120	918	902	920
добыча полезных ископаемых	56	-	167	48
обрабатывающие производства	17701	19672	12992	13747
из них:				
производство пищевых продуктов, включая напитки, и табака	381	400	284	391
текстильное и швейное производство	84	34	19	22
обработка древесины и производство изделий из дерева	13176	15020	8853	9616
целлюлозно-бумажное производство, издательская и полиграфическая деятельность	273	30	31	31
химическое производство	302	267	234	169
производство прочих неметаллических минеральных продуктов	1001	2159	2712	2719
производство машин и оборудования	1254	368	120	139
производство транспортных средств и оборудования	784	1094	373	297
производство электрооборудования, электронного и оптического оборудования	122	15	25	25
прочие производства	324	285	341	338
производство и распределение электроэнергии, газа и воды	29413	30674	25884	28771
транспорт и связь	641	542	1962	1576
прочие виды экономической деятельности	2703	1764	4301	5427
Уловлено и обезврежено загрязняющих атмосферу веществ в процентах от общего количества загрязняющих веществ, отходящих от стационарных источников				
Всего	77,0	45,7	28,4	31,7
в том числе по видам экономической деятельности:				
сельское хозяйство, охота и лесное хозяйство	-	0,9	0,3	0,3
добыча полезных ископаемых	-	-	-	-
обрабатывающие производства	90,1	61,7	54,3	53,7
из них:				
производство пищевых продуктов, включая напитки, и табака	55,8	36,4	9,5	26,7
текстильное и швейное производство	41,4	58,7	60,6	56,8
обработка древесины и производство изделий из дерева	92,3	64,7	50,0	54,8
целлюлозно-бумажное производство, издательская и полиграфическая деятельность	-	13,1	29,0	29,0
химическое производство	84,3	82,8	94,0	88,3
производство прочих неметаллических минеральных продуктов	26,4	46,5	47,9	49,5
производство машин и оборудования	33,1	22,7	21,5	20,4
производство транспортных средств и оборудования	16,6	24,6	36,2	31,3
производство электрооборудования, электронного и оптического оборудования	0,6	0,6	-	-
прочие производства	51,1	49,6	21,2	22,9
производство и распределение электроэнергии, газа и воды	22,0	26,5	0,1	14,3
транспорт и связь	1,0	38,9	36,1	40,4
прочие виды экономической деятельности	59,3	52,4	74,2	72,4

**ВЫБРОСЫ В АТМОСФЕРУ ЗАГРЯЗНЯЮЩИХ ВЕЩЕСТВ, ОТХОДЯЩИХ
ОТ СТАЦИОНАРНЫХ ИСТОЧНИКОВ,
ПО ВИДАМ ЭКОНОМИЧЕСКОЙ ДЕЯТЕЛЬНОСТИ в 2017г.**

	2017
Выброшено в атмосферу загрязняющих веществ, тонн	
Всего по обследуемым видам экономической деятельности	54447
в том числе по видам экономической деятельности:	
Сельское, лесное хозяйство, охота, рыболовство и рыбоводство	1845
из них:	
растениеводство и животноводство, охота и предоставление соответствующих услуг в этих областях	1771
лесоводство и лесозаготовки	56
рыболовство и рыбоводство	18
Добыча полезных ископаемых	48
Обработывающие производства	11774
из них:	
производство пищевых продуктов	421
производство напитков	11
производство текстильных изделий	22
производство кожи и изделий из кожи	5
производство обуви	5
обработка древесины и производство изделий из дерева и пробки, кроме мебели, производство изделий из соломки и материалов для плетения	7883
деятельность полиграфическая и копирование носителей информации	53
производство химических веществ и химических продуктов	92
производство резиновых и пластмассовых изделий	48
производство прочей неметаллической минеральной продукции	2428
производство металлургическое; производство готовых металлических изделий, кроме машин и оборудования	164
производство электрического оборудования	21
производство машин и оборудования, не включенных в другие группировки	73
производство автотранспортных средств, прицепов и полуприцепов	346
производство прочих транспортных средств и оборудования	97
производство мебели	58
производство прочих готовых изделий	47
Обеспечение электрической энергией, газом и паром; кондиционирование воздуха	34587
из них:	
производство, передача и распределение электроэнергии	23185
производство и распределение газообразного топлива	1867
производство, передача и распределение пара и горячей воды; кондиционирование воздуха	9535
Водоснабжение; водоотведение, организация сбора и утилизации отходов, деятельность по ликвидации загрязнений	3347
из них:	
забор, очистка и распределение воды	59
сбор и обработка сточных вод	505
сбор, обработка и утилизация отходов; обработка вторичного сырья	2637
Строительство	997
Торговля оптовая и розничная; ремонт автотранспортных средств и мотоциклов	468
Транспортировка и хранение	983
Деятельность по операциям с недвижимым имуществом	85
Прочие виды экономической деятельности	313

	2017
Уловлено и обезврежено загрязняющих атмосферу веществ в процентах от общего количества загрязняющих веществ, отходящих от стационарных источников	
Всего по обследуемым видам экономической деятельности	30,8
в том числе по видам экономической деятельности:	
Сельское, лесное хозяйство, охота, рыболовство и рыбоводство	0,1
из них:	
растениеводство и животноводство, охота и предоставление соответствующих услуг в этих областях	0,1
Обрабатывающие производства	60,9
из них:	
производство пищевых продуктов	25,3
производство текстильных изделий	50,2
обработка древесины и производство изделий из дерева и пробки, кроме мебели, производство изделий из соломки и материалов для плетения	64,2
деятельность полиграфическая и копирование носителей информации	20,8
производство химических веществ и химических продуктов	93,2
производство резиновых и пластмассовых изделий	1,2
производство прочей неметаллической минеральной продукции	51,0
производство металлургическое; производство готовых металлических изделий, кроме машин и оборудования	7,5
производство машин и оборудования, не включенных в другие группировки	16,3
производство автотранспортных средств, прицепов и полуприцепов	28,2
производство прочих транспортных средств и оборудования	25,6
производство мебели	5,9
Обеспечение электрической энергией, газом и паром; кондиционирование воздуха	12,5
из них:	
производство, передача и распределение пара и горячей воды; кондиционирование воздуха	34,2
Строительство	46,1
Транспортировка и хранение	0,1
Деятельность по операциям с недвижимым имуществом	45,9
Прочие виды экономической деятельности	8,9

ИНВЕСТИЦИИ В ОСНОВНОЙ КАПИТАЛ

ИНВЕСТИЦИИ В ОСНОВНОЙ КАПИТАЛ, НАПРАВЛЕННЫЕ НА ОХРАНУ ОКРУЖАЮЩЕЙ СРЕДЫ И РАЦИОНАЛЬНОЕ ИСПОЛЬЗОВАНИЕ ПРИРОДНЫХ РЕСУРСОВ

(в фактически действовавших ценах)

	2000	2005	2010	2015	2016	2017
Тысяч рублей						
Инвестиции в основной капитал - всего	33734	49543	8769	13997	31709	22341
в том числе на:						
охрану и рациональное использование водных ресурсов	16812	33032	4861	5547	8605	11816
охрану атмосферного воздуха	393	1850	588	-	15466	9091
охрану и рациональное использование земель	16516	14661	-	-	1010	-
охрану и рациональное использование лесных ресурсов	-	-	-	990	-	470
мероприятия по утилизации бытовых и прочих отходов	13	-	-	-	-	-
организация заповедников и других природных территорий	-	-	3320	6418	6628	964
охрана и воспроизводство диких зверей и птиц	-	-	-	1042	-	-
В процентах к итогу						
Инвестиции в основной капитал - всего	100	100	100	100	100	100
в том числе на:						
охрану и рациональное использование водных ресурсов	49,8	66,7	55,4	39,6	27,1	52,9
охрану атмосферного воздуха	1,2	3,7	6,7	-	48,8	40,6
охрану и рациональное использование земель	48,9	29,6	-	-	3,2	-
охрану и рациональное использование лесных ресурсов	-	-	-	7,1	-	2,1
мероприятия по утилизации бытовых и прочих отходов	0,04	-	-	-	-	-
организация заповедников и других природных территорий	-	-	37,9	45,9	20,9	4,3
охрана и воспроизводство диких зверей и птиц	-	-	-	7,4	-	-

ОХОТНИЧЬЕ ХОЗЯЙСТВО

СВЕДЕНИЯ О ВЕДЕНИИ ОХОТНИЧЬЕГО ХОЗЯЙСТВА

	2010	2015	2016	2017
Количество охотпользователей, <i>единиц</i>	18	37	38	43
Площадь закрепленных охотничьих угодий, <i>тыс. га</i>	3089,4	3322,7	3184,9	3318,3
Общие затраты на ведение охотничьего хозяйства в фактически действовавших ценах, <i>тыс. руб.</i>	39331,7	70201,0	87842,1	68586,7
Проведение учета численности охотничьих животных, <i>тыс. руб.</i>	308,5	1596,9	2461,6	2321,6
Биотехнические мероприятия по сохранению и воспроизводству охотничьих животных, <i>тыс. руб.</i>	3313,2	21157,1	21908,0	16662,6
из них:				
приобретение и выкладка подкормки для охотничьих животных	1670,4	7726,1	10937,5	11535,8
Средняя численность работников списочного состава (без внешних совместителей), <i>человек</i>	209	257	257	263
из них:				
охотоведов	25	40	41	39
штатных егерей	113	105	114	106

ОХРАНА И ЗАЩИТА ЛЕСОВ

	2000	2005	2010	2015	2016	2017
Лесовосстановление, <i>тыс. га</i>	13,9	10,0	25,2	15,1	16,4	17,6
в том числе:						
искусственное лесовосстановление (создание лесных культур)	4,1	2,9	3,2	3,5	3,6	3,4
комбинированное лесовосстановление ¹⁾	0,6	0,8	0,8	0,8
содействие естественному лесовосстановлению	9,8	7,1	21,4	10,8	12,0	13,4
Агротехнический уход за лесокультурами в переводе на однократный, <i>тыс. га</i>	23,0	19,6	17,8	17,4	-	-
Подготовка лесных участков под создание лесных культур, <i>тыс. га</i>	4,3	3,0	3,9	3,8	-	-
в том числе:						
под культуры для будущего года	3,2	2,8	3,8	3,8	-	-
Посажено семян лесных растений в школьные отделения лесных питомников, <i>тыс. шт.</i>	2402	1299	2217	-	-	-
Внесено органических удобрений в лесных питомниках, <i>т</i>	1367	808	792	55,7	0,5	21,1

	2000	2005	2010	2015	2016	2017
Заготовлено семян лесных растений, кг	236	298	373	2333,5	678,7	331,3
Защита леса от вредных организмов наземными биологическими мерами борьбы, га	2503	2635	2061	-	-	-
Защита леса от вредных организмов химическим методом, га	43	51	20	-	-	-
Погибло лесных насаждений, тыс. га	0,3	0,9	6,0	0,2	0,2	0,2
Общая площадь очагов вредных организмов на конец года, тыс. га	14,4	34,8	0,8	0,1	0,1	-
Рубки ухода за лесом и санитарные рубки леса ²⁾ , тыс.га	26,6	29,9	24,6	15,6	16,2	17,0
Заготовлено ликвидной древесины при рубках ухода за лесом и санитарных рубках леса ²⁾ , тыс. плотных м ³	551,7	783,3	454,3	109,7	122,6	107,1

¹⁾ Показатель выделен из общего объема лесовосстановления с 2010г.

²⁾ По данным Департамента лесного хозяйства Костромской области.

МЕТОДОЛОГИЧЕСКИЕ ПОЯСНЕНИЯ

Забор воды из природных водных объектов для использования – изъятие водных ресурсов из поверхностных (включая моря) водоемов и подземных горизонтов с целью дальнейшего потребления воды. В общий объем забора входят используемые шахтно-рудничные воды, получаемые при добыче полезных ископаемых. В этот показатель не включается объем пропуска воды через гидроузлы для производства электроэнергии, шлюзования судов, пропуска рыбы, поддержания судоходных глубин и др. Не учитывается объем забора транзитной воды для подачи в крупные каналы.

Сброс сточных вод в поверхностные водоемы включает объемы нормативно чистых, нормативно очищенных и загрязненных стоков (производственных и коммунальных), сброшенных в поверхностные водоемы.

Загрязненные сточные воды – производственные и бытовые (коммунальные) стоки, сброшенные в поверхностные водные объекты без очистки (или после недостаточной очистки) и содержащие загрязняющие вещества в количествах, превышающих утвержденный предельно допустимый сброс. В них не включаются коллекторно-дренажные воды, отводимые с орошаемых земель после полива.

Использование свежей воды – потребление забранных из различных источников водных ресурсов (включая морскую воду) для удовлетворения хозяйственных нужд. В него не включается оборотное водопотребление, а также повторное использование сточной и коллекторно-дренажной воды.

Использование воды на производственные нужды (исключая нужды сельского хозяйства) – объем водопотребления для технических (технологических) целей при добыче полезных ископаемых, в обрабатывающих производствах, при производстве и распределении электроэнергии, газа и воды, в транспорте, строительстве и других видах деятельности, включая объем свежей воды, поступающей на подпитку систем оборотного водоснабжения.

Использование воды на хозяйственно-питьевые нужды – объем водопотребления для удовлетворения всех бытовых и коммунальных нужд населения (в том числе работающих в организациях). В него включается вода, использованная для полива улиц и др.

Оборотное и последовательное использование воды – объем экономии забора свежей воды за счет применения систем оборотного и повторного водоснабжения, включая использования сточной и коллекторно-дренажной воды. К оборотному использованию не относится расход воды в системах коммунального и производственного теплоснабжения.

Выбросы в атмосферу загрязняющих веществ – поступление в атмосферный воздух загрязняющих веществ (оказывающих неблагоприятное воздействие на здоровье населения и окружающую среду) от стационарных и передвижных источников выбросов. Учитываются все загрязнители, поступающие в атмосферный воздух как после прохождения пылегазоочистных установок (в результате неполного улавливания и очистки) на организованных источниках загрязнения, так и без очистки от организованных и неорганизованных источников загрязнения. Учет выбросов загрязняющих атмосферу веществ ведется как по их агрегатному состоянию (твердые, газообразные и жидкие), так и по отдельным веществам (ингредиентам).

Стационарный источник загрязнения атмосферы – неподвижной технологический агрегат (установка, устройство, аппарат и т.п.), выделяющий в процессе эксплуатации загрязняющие атмосферу вещества. Сюда же относятся другие объекты (терриконы, резервуары и т.д.).

Объем уловленных и обезвреженных загрязняющих атмосферу веществ включает все виды загрязнителей, уловленных (обезвреженных) на пылеулавливающих (газоочистных) установках, из общего их объема, отходящего от стационарных источников.

Использовано (утилизировано) загрязняющих атмосферу веществ включает количество уловленных загрязняющих веществ, возвращенных в производство и использованных для получения товарного продукта или реализованных на сторону. Здесь не учитываются загрязняющие вещества, переданные респондентом как отходы производства для размещения на объекты хранения (захоронения).

Охотничье хозяйство – сфера деятельности по сохранению и использованию охотничьих ресурсов и среды их обитания, по созданию охотничьей инфраструктуры, оказанию услуг в данной сфере, а также по закупке, производству и продаже продукции охоты.

Охотпользователи – юридические лица и индивидуальные предприниматели, осуществляющие хозяйственную и иную деятельность, связанную с использованием и охраной объектов животного мира – в границах определенной территории и акватории в комплексе мер по охране и воспроизводству объектов животного мира, а также сохранении, среды их обитания, на основании охотхозяйственного соглашения или долгосрочной лицензии – специального разрешения.

Лесовосстановление – проведение мероприятий по восстановлению лесов на вырубках, гарях, пустырях, прогалинах и иных бывших под лесом площадях. Лесовосстановление осуществляется путем естественного, искусственного (создание лесных культур) или комбинированного восстановления лесов.

Погибшие лесные насаждения – участки лесных насаждений, включая лесные культуры, погибшие (усохшие на корню) за отчетный год вследствие лесных пожаров, от повреждений вредными организмами и в результате негативных воздействий природного (воздействие неблагоприятных погодных условий) и антропогенного (воздействие промышленных выбросов и др.) характера.

ЦЕНЫ И ТАРИФЫ

*Индексы потребительских цен
и средние цены на товары и
услуги*

*Уровень и динамика цен
на рынке жилья*

Раздел содержит статистические данные об уровне и индексах цен (тарифов) на товары и услуги на потребительском рынке и на рынке жилья.

Более подробная информация по статистике цен и тарифов содержится в сборниках Костромастата «Цены на потребительском рынке Костромской области», «Уровень цен и тарифов на основные потребительские товары и услуги в регионах Центрального федерального округа России».

ИНДЕКСЫ ПОТРЕБИТЕЛЬСКИХ ЦЕН И СРЕДНИЕ ПОТРЕБИТЕЛЬСКИЕ ЦЕНЫ НА ТОВАРЫ И УСЛУГИ

ИНДЕКСЫ ЦЕН (ТАРИФОВ) В ПОТРЕБИТЕЛЬСКОМ СЕКТОРЕ (в процентах)

	2000	2005	2010	2015	2016	2017
Декабрь к декабрю предыдущего года						
Индекс потребительских цен	121,4	109,2	110,9	112,9	106,1	102,1
в том числе:						
продовольственные товары	116,3	106,6	115,5	114,6	105,6	100,2
из них:						
продукты питания	115,8	106,4	115,8	115,4	105,6	100,1
алкогольные напитки	122,6	106,9	113,9	109,3	105,6	101,4
непродовольственные товары	127,7	105,1	107,8	114,3	108,8	102,9
услуги	139,0	123,4	107,6	107,7	102,5	104,4
К предыдущему году						
Индекс потребительских цен	121,0	111,5	107,7	116,0	107,1	103,5
в том числе:						
продовольственные товары	116,6	110,4	107,7	119,1	107,2	102,3
из них:						
продукты питания	115,0	110,9	106,5	120,6	107,1	102,2
алкогольные напитки	137,7	107,5	113,0	110,1	107,2	103,4
непродовольственные товары	127,7	105,9	107,3	115,5	109,2	105,2
услуги	135,2	123,2	108,0	111,8	103,5	103,0

ИНДЕКСЫ ПОТРЕБИТЕЛЬСКИХ ЦЕН (ТАРИФОВ) НА ТОВАРЫ И УСЛУГИ

(к предыдущему месяцу; в процентах)

	Все товары и услуги	в том числе				
		продовольственные товары	из них		непродовольственные товары	услуги
			продукты питания	алкогольные напитки		
2000						
Январь	102,1	102,5	101,5	115,9	101,6	101,0
Февраль	100,1	99,2	99,1	100,6	102,0	100,5
Март	100,1	99,1	99,0	100,4	101,8	101,9
Апрель	101,7	100,4	100,5	100,3	104,8	101,4
Май	103,1	102,9	103,0	101,3	102,6	106,0
Июнь	104,6	104,0	104,3	100,6	102,4	114,6
Июль	102,0	102,7	102,8	100,9	101,3	100,1
Август	101,4	101,0	101,0	100,6	102,4	100,9
Сентябрь	101,0	100,9	101,0	99,5	101,3	100,6
Октябрь	102,3	101,9	101,9	101,1	102,1	105,5
Ноябрь	100,7	100,6	100,6	100,1	100,7	101,1
Декабрь	100,7	100,2	100,2	100,4	101,9	100,6

	Все товары и услуги	в том числе				
		продовольственные товары	из них		непродовольственные товары	услуги
			продукты питания	алкогольные напитки		
2005						
Январь	101,4	101,2	101,1	101,9	100,4	103,6
Февраль	101,5	101,2	101,5	100,2	100,2	104,3
Март	101,2	101,6	101,9	100,5	100,6	100,8
Апрель	102,3	101,1	101,2	100,6	100,1	108,5
Май	100,5	100,8	100,9	100,5	100,5	99,7
Июнь	100,4	100,4	100,2	101,4	99,9	100,9
Июль	100,7	100,8	100,9	100,1	100,3	100,9
Август	99,7	99,2	98,9	100,5	100,3	100,2
Сентябрь	99,9	99,2	99,0	100,1	101,1	99,9
Октябрь	100,4	100,3	100,4	99,99	100,7	100,1
Ноябрь	100,5	99,9	99,9	100,2	100,5	102,0
Декабрь	100,5	100,6	100,5	100,6	100,3	100,7
2010						
Январь	101,7	101,6	101,5	101,9	100,7	103,3
Февраль	101,4	100,9	100,9	101,3	100,6	102,9
Март	100,9	101,1	101,0	102,0	101,1	100,5
Апрель	100,3	100,6	100,4	101,8	100,6	99,6
Май	100,7	100,8	100,7	101,8	100,7	100,3
Июнь	100,3	100,8	100,9	100,5	100,2	99,7
Июль	100,6	101,1	101,3	99,9	100,4	100,1
Август	100,9	101,4	101,5	100,7	100,6	100,4
Сентябрь	101,1	101,9	102,0	100,8	100,6	100,4
Октябрь	100,9	101,4	101,6	100,1	100,6	100,3
Ноябрь	100,8	101,1	101,2	100,6	100,9	99,98
Декабрь	100,9	101,9	101,9	101,6	100,4	100,1
2015						
Январь	105,2	107,3	108,3	101,0	103,9	103,8
Февраль	102,0	102,1	102,2	101,5	102,4	100,9
Март	100,9	101,0	101,1	100,4	101,7	99,5
Апрель	99,9	99,9	99,9	100,2	100,4	99,2
Май	100,1	99,7	99,6	100,2	100,6	100,1
Июнь	100,1	99,8	99,5	101,6	100,4	100,3
Июль	100,9	99,8	99,8	100,2	100,7	103,0
Август	100,5	99,6	99,4	100,7	100,5	101,8
Сентябрь	100,3	100,4	100,4	100,9	100,7	99,4
Октябрь	100,8	101,6	101,8	100,2	100,7	99,6
Ноябрь	100,8	101,3	101,4	100,3	100,9	99,6
Декабрь	100,8	101,5	101,5	101,7	100,4	100,3

	Все товары и услуги	в том числе				непродовольственные товары	услуги
		продовольственные товары	из них				
			продукты питания	алкогольные напитки			
2016							
Январь	101,2	101,9	102,1	100,7	100,6	100,8	
Февраль	100,7	100,8	100,9	100,1	100,9	100,2	
Март	100,7	100,6	100,5	101,3	101,3	100,1	
Апрель	100,1	99,6	99,5	100,1	100,7	100,0	
Май	100,3	100,2	100,2	99,9	100,5	99,98	
Июнь	100,4	100,0	99,9	101,0	101,0	100,2	
Июль	100,5	99,9	99,9	99,99	100,7	101,3	
Август	100,0	99,6	99,4	100,8	100,5	99,9	
Сентябрь	100,2	100,1	100,2	99,9	100,5	99,8	
Октябрь	100,7	101,4	101,5	100,4	100,6	99,6	
Ноябрь	100,6	100,7	100,7	100,5	100,7	100,4	
Декабрь	100,5	100,7	100,7	100,8	100,4	100,1	
2017							
Январь	100,4	100,4	100,5	100,1	100,4	100,4	
Февраль	100,3	100,2	100,1	100,3	100,3	100,3	
Март	100,1	99,9	99,9	100,1	100,4	100,0	
Апрель	100,2	100,2	100,1	100,3	100,2	100,4	
Май	100,0	99,97	99,9	100,3	100,1	100,1	
Июнь	100,4	100,6	100,7	99,6	100,1	100,7	
Июль	100,3	99,9	99,9	100,1	100,3	101,4	
Август	99,5	98,5	98,4	99,7	100,2	100,1	
Сентябрь	99,6	99,0	98,7	101,0	100,1	99,9	
Октябрь	100,2	100,5	100,5	99,9	100,2	99,9	
Ноябрь	100,2	100,3	100,4	99,7	100,2	100,2	
Декабрь	100,8	100,9	101,0	100,3	100,6	101,0	

**ИНДЕКСЫ ПОТРЕБИТЕЛЬСКИХ ЦЕН НА ОТДЕЛЬНЫЕ ГРУППЫ
ПРОДОВОЛЬСТВЕННЫХ ТОВАРОВ**

(декабрь к декабрю предыдущего года; в процентах)

	2000	2005	2010	2015	2016	2017
Продовольственные товары	116,3	106,6	115,5	114,6	105,6	100,2
Хлеб и хлебобулочные изделия	116,8	100,2	110,5	113,9	114,4	101,9
Мука	100,0	79,4	115,8	113,8	102,1	95,8
Крупа и бобовые	75,4	98,1	184,0	111,6	105,1	82,6
Макаронные изделия	97,6	90,3	111,4	120,2	103,6	95,7
Мясо и птица	122,5	115,5	106,8	101,8	103,3	94,1
Колбасные изделия	119,8	108,5	107,1	110,8	103,9	101,0
Консервы мясные	107,1	110,3	103,1	123,5	104,9	105,1
Рыба и морепродукты пищевые	138,7	106,2	100,0	125,5	115,6	100,3
Консервы рыбные	107,4	110,8	110,3	132,0	107,9	108,4
Молоко и молочная продукция	116,3	109,8	116,9	108,8	110,0	105,5
Сыр	123,2	110,2	128,7	100,8	115,7	97,3
Масло сливочное	99,1	116,3	135,4	111,6	131,5	107,3
Масло подсолнечное	92,5	101,7	116,3	135,9	109,3	93,5
Яйца	103,6	87,5	112,7	112,0	96,0	86,5
Картофель	66,5	101,6	282,4	74,2	101,4	131,2
Овощи	79,9	122,8	182,9	124,8	84,0	114,1
Фрукты и цитрусовые	97,1	105,4	118,6	130,1	96,7	102,5
Консервы овощные	108,1	108,2	96,2	127,8	103,2	96,4
Консервы фруктово-ягодные	120,6	113,8	96,7	114,1	116,5	101,4
Сахар-песок	178,1	99,4	128,5	113,5	88,8	73,1
Кондитерские изделия	105,9	101,6	108,2	127,5	104,5	101,4
Варенье, джем, повидло, мед	172,5	106,6	116,1	105,0	105,3	108,2
Чай, кофе	103,2	108,5	104,3	130,1	110,9	105,6
Соль, соус, специи, концентраты	106,5	104,3	102,1	129,0	115,3	102,7
Алкогольные напитки	122,6	106,9	113,9	109,3	105,6	101,4
водка	125,9	106,8	114,4	106,5	101,3	101,2
вина виноградные	114,2	103,0	104,5	111,6	109,8	103,8
коньяк	122,8	103,3	103,2	100,6	105,7	99,9
шампанское	124,4	104,9	107,7	105,8	109,0	102,1
пиво	111,2	109,0	120,4	112,6	108,5	99,7
Напитки безалкогольные	117,5	125,1	103,6	106,9	108,1	103,0
Мороженое	107,8	108,3	115,1	125,0	112,6	100,8
Общественное питание	117,1	111,4	110,4	115,4	105,6	100,2

**ИНДЕКСЫ ПОТРЕБИТЕЛЬСКИХ ЦЕН НА ОТДЕЛЬНЫЕ ГРУППЫ
НЕПРОДОВОЛЬСТВЕННЫХ ТОВАРОВ**

(декабрь к декабрю предыдущего года; в процентах)

	2000	2005	2010	2015	2016	2017
Непродовольственные товары	127,7	105,1	107,8	114,3	108,8	102,9
Ткани	136,4	105,4	116,6	119,8	110,0	103,2
ткани хлопчатобумажные бельевые	120,3	100,0	141,5	117,7	103,5	101,0
ткани шерстяные	152,5	108,8	102,2	133,8	113,9	106,5
ткани шелковые	127,0	106,0	113,3	119,3	110,1	103,3
Одежда	133,9	106,6	113,0	114,0	108,0	102,0
одежда мужская	132,5	100,5	111,8	112,5	109,4	102,0
одежда женская	121,9	109,5	112,7	113,7	106,6	101,7
одежда детская	164,4	104,6	117,0	118,1	111,2	103,4
Белье постельное	131,6	103,3	112,8	122,0	109,7	106,6
Меха и меховые изделия	129,1	100,1	102,9	104,3	101,8	93,2
Трикотажные изделия	145,7	105,6	106,9	115,7	114,1	102,7
верхний трикотаж, прочие изделия						
верхнего трикотажа	151,8	105,9	105,9	113,4	112,3	102,6
бельевой трикотаж	130,9	105,1	109,9	120,9	117,7	102,8
Чулочно-носочные изделия	133,9	110,7	108,0	118,4	109,2	101,8
Обувь кожаная, текстильная и комбинированная	148,8	107,2	112,2	124,8	112,4	102,9
обувь мужская	139,2	111,4	113,5	124,1	107,6	101,2
обувь женская	158,0	107,5	111,6	126,1	114,1	102,2
обувь детская	161,7	102,2	114,9	124,5	113,5	106,2
Обувь резиновая	136,8	104,0	113,6	121,0	102,5	105,8
Моющие и чистящие средства	107,6	104,4	100,5	121,6	106,9	100,6
Парфюмерно-косметические товары	107,2	103,3	110,7	123,8	112,6	107,9
Галантерея	134,4	106,9	109,6	115,9	109,2	102,7
Нитки	136,7	100,0	109,0	143,2	104,9	98,3
Табачные изделия	100,7	107,9	124,9	124,7	120,0	109,6
Спички	100,0	100,0	109,7	116,7	121,0	97,7
Мебель	114,8	111,5	105,8	106,9	104,7	103,4
Ковры и ковровые изделия	124,4	98,2	98,8	104,9	110,0	104,9
Металлическая посуда и металлические предметы домашнего обихода	128,6	113,6	109,7	118,2	108,6	105,4
Стекланная посуда	131,5	95,4	111,4	120,1	109,6	101,7
Фарфоро-фаянсовая посуда	165,2	110,4	102,9	106,4	112,6	106,6
Часы	116,0	101,7	108,3	110,5	111,1	102,0
Электротовары и другие бытовые приборы	109,4	103,4	105,6	119,3	106,6	99,0
Бумажно-беловые товары	122,8	99,8	101,0	123,5	108,4	101,5
Школьно-письменные принадлежности и канцелярские товары	109,0	106,0	106,7	141,6	111,5	109,0
Печатные издания	115,8	110,8	105,7	110,5	107,3	109,6
Велосипеды и мотоциклы	142,2	97,5	113,2	135,6	111,7	99,4
Телерадиотовары	107,8	97,3	102,3	119,5	95,8	98,3
Игрушки	126,8	105,8	114,6	120,3	110,5	107,2
Прочие культтовары	116,8	104,2	98,2	125,1	110,8	92,3
Строительные материалы	123,0	110,3	104,9	108,1	107,0	106,4
Ювелирные изделия	132,9	106,2	133,8	131,1	106,8	102,6
Легковые автомобили	139,1	102,3	104,5	110,9	109,6	101,9
Бензин автомобильный	130,3	120,9	108,3	101,5	107,1	107,7
Медицинские товары	107,8	97,2	101,9	123,2	108,1	99,6
медикаменты	110,2	97,3	100,2	123,3	107,0	98,2
перевязочные материалы	92,4	92,0	115,2	107,7	138,7	104,8
Топливо	214,1	100,0	100,0	108,4	106,2	104,2

**ИНДЕКСЫ ПОТРЕБИТЕЛЬСКИХ ЦЕН (ТАРИФОВ)
НА ОТДЕЛЬНЫЕ ГРУППЫ УСЛУГ**
(декабрь к декабрю предыдущего года; в процентах)

	2000	2005	2010	2015	2016	2017
Услуги	139,0	123,4	107,6	107,7	102,5	104,4
Жилищно-коммунальные услуги	149,9	129,2	114,3	106,5	105,1	104,6
жилищные услуги	172,2	139,9	100,7	103,9	106,1	106,9
коммунальные услуги	141,3	125,9	120,0	107,3	104,7	103,8
Медицинские услуги	115,3	127,7	114,2	108,4	103,7	101,5
Услуги пассажирского транспорта	131,3	109,7	110,8	105,2	101,4	110,0
автомобильный транспорт	127,1	103,7	109,3	101,8	100,4	112,8
железнодорожный транспорт	146,8	120,2	109,9	106,8	103,5	103,5
Услуги связи	125,6	122,4	97,4	106,0	100,6	103,7
почтовая связь	148,2	119,2	116,7	113,3	111,8	115,8
городская телефонная связь	128,6	144,4	105,3	102,3	100,6	102,7
междугородная телефонная связь	114,2	94,8	100,0	100,0	100,0	100,0
проводное вещание	100,0	125,0	118,2	149,6	108,3	119,4
Услуги организаций культуры	237,3	100,3	110,1	101,1	107,5	100,5
Услуги дошкольного воспитания	100,0	113,0	100,0	108,4	109,9	103,8
Санаторно-оздоровительные услуги	137,1	95,9	106,1	109,9	100,7	112,2
Экскурсионные услуги	105,1	111,8	106,7	122,2	100,0	107,6
Бытовые услуги	128,6	128,2	106,8	109,0	103,7	104,7
ремонт, пошив одежды и обуви	136,1	102,4	110,9	113,3	118,3	101,5
ремонт и техническое обслуживание бытовой радиоэлектронной аппаратуры, бытовых машин и приборов	106,7	111,2	106,6	102,9	102,9	100,0
ремонт и техническое обслуживание транспортных средств	110,9	133,4	117,2	109,9	96,7	102,0
химическая чистка, услуги прачечных	152,8	134,2	108,8	126,3	100,0	100,5
ремонт жилищ	142,9	130,4	101,5	107,6	106,9	102,4
услуги фотоателье	113,5	103,0	103,2	122,2	113,8	107,9
услуги парикмахерских	145,1	107,7	103,4	103,2	107,1	108,8
ритуальные услуги	127,7	152,8	110,2	111,1	103,4	106,0
Услуги правового характера	100,0	100,0	100,0	148,2	100,0	100,0
Услуги банков	200,0	100,0	100,0	104,7	85,7	92,3
Услуги физической культуры и спорта	147,1	119,9	136,6	100,0	100,4	100,0

**СРЕДНИЕ ПОТРЕБИТЕЛЬСКИЕ ЦЕНЫ НА ОТДЕЛЬНЫЕ ВИДЫ
ПРОДОВОЛЬСТВЕННЫХ ТОВАРОВ**
(на конец года; рублей за килограмм)

	2000	2005	2010	2015	2016	2017
Говядина (кроме бескостного мяса)	46,74	112,35	198,42	317,05	326,43	320,61
Свинина (кроме бескостного мяса)	61,46	142,22	209,45	270,16	269,76	261,05
Куры охлажденные и мороженые	44,96	72,87	99,41	123,76	131,93	113,83
Колбаса вареная ¹⁾	59,33	134,99	208,22	302,89	318,30	319,05
Консервы мясные, 350г	16,55	29,15	55,48	102,51	107,53	112,93
Рыба мороженая неразделанная	23,29	47,77	64,57	148,12	132,88	132,01
Рыба соленая, маринованная, копченая	50,38	98,95	160,16	221,10	318,59	291,87
Консервы рыбные натуральные с добавлением масла, 350г	16,75	25,33	39,82	86,33	93,27	103,95
Масло сливочное	57,44	74,93	209,11	347,13	444,47	477,16
Масло подсолнечное	20,23	37,07	65,44	101,61	111,02	104,75
Молоко питьевое цельное пастеризованное 2,5-3,2% жирности, за л	9,22	15,13	31,61	48,92	48,45	51,15
Сыры сычужные твердые и мягкие	72,18	119,18	251,71	360,61	421,73	403,25
Яйца куриные, за десяток	14,74	22,01	34,45	58,56	56,20	48,66
Сахар-песок	14,46	17,46	37,16	49,92	44,33	32,38
Чай черный байховый	115,56	156,21	330,83	654,34	708,59	747,49
Мука пшеничная	7,71	9,86	20,76	32,66	33,35	31,94
Хлеб и булочные изделия из пшеничной муки высшего сорта	12,12	21,43	43,90	63,60	75,26	75,72
Хлеб из ржаной муки и из смеси муки ржаной и пшеничной	6,73	13,20	26,05	36,18	42,09	44,30
Рис шлифованный	13,43	18,13	35,22	55,40	51,41	51,12
Макаронные изделия из пшеничной муки высшего сорта	12,12	14,92	28,49	41,33	43,31	41,89
Картофель	3,76	7,61	27,77	14,75	14,95	19,58
Капуста белокочанная свежая	3,43	11,63	28,73	19,99	15,53	14,53
Лук репчатый	4,94	12,21	26,34	25,37	22,17	24,23
Яблоки	17,51	32,28	61,28	79,36	75,17	82,44
Водка крепостью 40% об. спирта и выше ²⁾ , за л	76,43	126,13	208,33	560,74	568,22	574,62
Коньяк ординарный отечественный, за л	266,67	512,13	920,40	1289,69	1363,58	1362,60
Вино игристое отечественное, за л	83,33	110,91	162,95	229,96	250,73	256,08
Пиво отечественное, за л	16,80	26,52	53,12	93,16	102,49	103,15

¹⁾ До 2014г. колбаса вареная высшего сорта.

²⁾ До 2014г. водка крепостью 40% об. спирта и выше обычного качества.

**СРЕДНИЕ ПОТРЕБИТЕЛЬСКИЕ ЦЕНЫ НА ОТДЕЛЬНЫЕ ВИДЫ
НЕПРОДОВОЛЬСТВЕННЫХ ТОВАРОВ**
(на конец года; рублей за штуку, пару)

	2000	2005	2010	2015	2016	2017
Пальто (полупальто) женское с верхом из плащевых тканей	1225,00	2169,23	3966,33	6186,71	6059,91	6024,65
Куртка мужская с верхом из плащевых тканей утепленная ¹⁾	1200,00	1773,22	3443,24	5349,37	5802,74	5672,42
Костюм-двойка мужской из шерстяных, полушерстяных или смесовых тканей	1580,63	2602,49	4545,72	6280,76	6626,61	6943,66
Сорочка верхняя мужская из хлопчатобумажных или смесовых тканей	152,50	313,05	427,92	792,28	893,95	987,67
Джемпер мужской	322,00	664,26	1038,44	1379,50	1438,57	1437,18
Колготки женские эластичные плотностью 15-20 DEN	15,73	24,56	87,53	132,09	148,53	147,03
Носки мужские	12,10	22,12	33,68	48,45	50,09	51,54
Полуботинки, туфли мужские с верхом из натуральной кожи	500,15	957,55	1855,55	2869,07	3035,87	3087,01
Сапоги женские зимние с верхом из натуральной кожи	1209,40	2083,52	3928,58	6159,47	6842,84	7122,84
Сапоги женские осенние с верхом из натуральной кожи	1116,00	1535,61	3131,81	4871,93	5477,20	5430,90
Туфли женские модельные с верхом из натуральной кожи	845,00	1112,02	2089,42	3183,58	3665,09	3420,27
Холодильник двухкамерный, емкостью 250-350 л	7430,67 ²⁾	11883,52	17170,36	27521,40	29468,75	29574,70
Телевизор цветного изображения	5865,50	6367,41	9526,43	18163,88	17370,43	17506,35

¹⁾ До 2014г. куртка мужская демисезонная с верхом из плащевых тканей.

²⁾ В 2000г. регистрировались цены на холодильник отечественного производства или стран СНГ.

СРЕДНИЕ ПОТРЕБИТЕЛЬСКИЕ ЦЕНЫ (ТАРИФЫ) НА ОТДЕЛЬНЫЕ ВИДЫ УСЛУГ
(на конец года; рублей за один вид услуг)

	2000	2005	2010	2015	2016	2017
Постановка набоек, за пару	24,68	63,11	159,82	213,29	266,00	267,70
Ремонт телевизоров цветного изображения	46,50	200,00	482,74	957,88	1001,59	1001,59
Ремонт холодильников всех марок	102,02	210,79	624,50	793,73	793,73	793,73
Химчистка мужского костюма	65,10	192,95	481,13	562,70	562,70	590,48
Стирка и глажение белья прямого, за кг	3,80	14,10	38,67	77,14	77,14	77,14
Стрижка модельная в женском зале	35,00	82,76	168,66	249,49	265,98	288,84
Стрижка модельная в мужском зале	33,33	73,29	160,10	224,80	245,44	268,11
Рытье могилы ручным способом на новом месте захоронения	367,00	1878,01	2374,32	4461,45	4709,14	5373,73
Изготовление гроба	412,40	954,00	1619,84	2318,03	2360,77	2369,39
Проезд в городском муниципальном автобусе, за поездку	2,00	4,00	9,64	17,00	17,00	19,68
Проезд в троллейбусе, за поездку	2,00	4,00	10,00	17,00	17,00	20,00
Пересылка простого письма внутри России, массой до 20 г	2,00	5,60	10,50	17,00	19,00	22,00
Абонентская плата за неограниченный объем местных телефонных соединений, за месяц	47,25	180,00	254,82	296,28	299,56	297,80
Плата за жилье в домах государственного и муниципального жилищных фондов, за м ² общей площади	1,18	5,76	10,41	27,51	29,68	30,32
Водоснабжение холодное и водоотведение, за месяц с человека	12,36	82,80	231,66
Водоснабжение холодное и водоотведение, м ³	53,72	56,72	58,85
Отопление, за м ² общей площади	1,87	10,92	31,61
Отопление, Гкал	1776,36	1868,64	1935,27
Газ сетевой, за месяц с человека	5,70	23,00	39,63	66,82	68,15	70,82
Электроэнергия в квартирах без электроплит, за 100 кВт ч	38,00	123,00	250,00	374,00	402,00	418,00

Продолжение

	2000	2005	2010	2015	2016	2017
Кинотеатры	15,50	50,00	133,51	237,66	245,46	248,20
Театры	22,50	90,00	155,00	322,44	355,91	355,91
Посещение детского ясли-сада, за день	5,23	19,45	49,07	75,26	82,72	86,90
Санаторий, день	295,24	547,72	1361,96	1729,16	1675,71	1604,37
Дом отдыха, пансионат, день	180,00	300,00	1022,13	1541,43	1562,45	1776,22
Первичный консультативный прием у врача специалиста	66,00	180,00	385,85	465,12	527,73	547,72
Общий анализ крови	18,00	70,00	176,25	262,54	296,63	296,63

УРОВЕНЬ И ДИНАМИКА ЦЕН НА РЫНКЕ ЖИЛЬЯ

СРЕДНИЕ ЦЕНЫ И ИНДЕКСЫ ЦЕН НА ПЕРВИЧНОМ И ВТОРИЧНОМ РЫНКАХ ЖИЛЬЯ (на конец года)

Годы	Средние цены, рублей за 1 квадратный метр общей площади		Индексы цен; в процентах к концу предыдущего года	
	первичный рынок	вторичный рынок	первичный рынок	вторичный рынок
2000	4434	3734	105,6	103,5
2005	15481	14797	114,5	116,5
2010	30649	32911	93,8	97,5
2015	35861	42308	103,7	101,4
2016	35451	40544	98,1	92,9
2017	33961	39739	95,5	98,0

МЕТОДОЛОГИЧЕСКИЕ ПОЯСНЕНИЯ

Система показателей статистики цен представляет собой совокупность взаимосвязанных и взаимодополняющих показателей, характеризующих как уровни цен, так и их изменение.

Основным принципом сбора информации о ценах является метод направленной выборки, включающий в себя предварительный отбор территорий и базовых организаций, в которых осуществляется сбор ценовой информации по единому для всех регионов перечню наблюдаемых товаров (услуг)-представителей.

На базе собранной ценовой информации рассчитываются средние цены по товарам (услугам)-представителям и индексы цен.

Изменение средних цен на товары отличается по своему экономическому содержанию от индексов цен, исчисленных по отдельным товарам-представителям, прежде всего тем, что *расчет индексов цен (тарифов) осуществляется на сопоставимые во времени товары и услуги*, тогда как изменение средних цен учитывает не только изменение конкретных цен на отдельные товары, но и структурные, ассортиментные сдвиги, появление новых товаров, исчезновение старых, изменение доли отдельных товаров с различным уровнем цен и другие факторы. В связи с этим средние цены не всегда могут быть использованы для характеристики динамики цен.

Исчисление индексов цен проводится по формуле Ласпейреса на основе весов базисного периода.

Индекс потребительских цен и тарифов на товары и услуги (ИПЦ) измеряет отношение стоимости фиксированного набора товаров и услуг в ценах текущего периода к его стоимости в ценах предыдущего (базисного) периода и характеризует изменение во времени общего уровня цен на товары и услуги, приобретаемые населением для непроизводственного потребления. ИПЦ является одним из важнейших показателей, характеризующих инфляционные процессы, и используется для целей государственной политики, анализа и прогноза ценовых процессов в экономике, пересмотра минимальных социальных гарантий, решения правовых споров, а также при пересчете ряда показателей системы национальных счетов из текущих цен в постоянные цены.

Расчет ИПЦ производится на базе информации, полученной из двух источников:

- данных об изменении цен, полученных на основе ежемесячной регистрации цен и тарифов на потребительском рынке,
- данных о структуре фактических потребительских расходов населения за два предыдущих года, рассчитанной на основе показателей выборочного обследования домашних хозяйств.

В соответствии с действующей методологией ИПЦ на товары и услуги строится для городского населения.

Статистическое наблюдение за потребительскими ценами осуществляется по единому для всех субъектов Российской Федерации перечню потребительских товаров (услуг)-представителей, наиболее часто потребляемых населением; регистрация потребительских цен и тарифов проводится в городах Кострома и Шарья, отобранных с учетом их представительности в отражении социально-экономического и географического положения региона и степени насыщенности потребительского рынка товарами и услугами.

Исходной информацией для расчета ИПЦ являются данные регистрации цен на товары и услуги с конкретными потребительскими свойствами. На их основе определяются средние сопоставимые цены отчетного и предыдущего месяцев. Сопоставимой считается цена, зарегистрированная в одной и той же организации торговли (сферы услуг) на один и тот же или аналогичный по качеству товар (услугу).

Средние потребительские цены на товары (услуги)-представители складываются под влиянием многообразных ассортиментных сдвигов, сезонных колебаний и др. Исчисленные по каждому городу, средние цены используются для определения средневзвешенных цен и индексов цен по каждому товару на региональном уровне; в качестве территориального веса при расчете этих показателей используется доля численности населения обследуемого города в общей численности населения Костромской области.

Индивидуальные индексы цен по товару (услуге)-представителю определяются как частное от деления сопоставимых цен. Исходя из агрегатных индексов по товарам и услугам в целом по региону и доли расходов на их приобретение товаров и услуг в потребительских расходах населения определяются индексы потребительских цен в целом на группы продовольственных, непродовольственных товаров и услуг, а также ИПЦ по региону.

Средние цены и индексы цен на первичном и вторичном рынке жилья рассчитываются на основе данных статистической отчетности по форме № 1-РЖ; наблюдение ведется по выборочному кругу организаций, осуществляющих операции с недвижимостью в областном центре и отдельных крупных городах области. В качестве весов используются данные о количестве проданной общей площади квартир отдельно на первичном и вторичном рынках жилья, накопленном за предыдущий год.

При регистрации цен на квартиры учитываются количественные и качественные характеристики квартир в определенном типе многоквартирных домов (крупнопанельные и крупноблочные, кирпичные, монолитные, в т.ч. монолитно-кирпичные). Наблюдение за ценами осуществляется на вновь построенные квартиры как с отделкой, так и без отделки, и на квартиры функционирующего жилого фонда, находящиеся в собственности, если эти квартиры являются объектами совершения рыночных сделок.

ТОРГОВЛЯ И УСЛУГИ

Розничная торговля

Оптовая торговля

Услуги

10

Раздел представляет статистику розничной и оптовой торговли, общественного питания и потребительского рынка услуг. Публикуются статистические данные, характеризующие деятельность организаций оптовой и розничной торговли, общественного питания. Состояние розничной торговли иллюстрируют данные об обороте розничной торговли, его структуре в динамике, приведена также информация о продаже основных пищевых продуктов, включая напитки и табачные изделия, непродовольственных товаров. В разделе содержатся статистические данные об обороте оптовой торговли, продаже и запасах товаров (продукции) в организациях оптовой торговли.

В разделе приведены итоги регулярных выборочных конъюнктурных обследований деловой активности организаций розничной торговли.

Помещена информация об объеме платных услуг населению в целом и по отдельным видам услуг. Динамику оборота розничной торговли и объема платных услуг населению характеризуют индексы физических объемов, исчисленные путем сопоставления их величин за отчетный и базисный периоды с учетом снятия инфляционной составляющей с помощью индекса потребительских цен на товары и услуги.

С 2017 года данные по видам экономической деятельности отражаются в соответствии с Общероссийским классификатором видов экономической деятельности (ОКВЭД2) ОК 029-2014 (КДЕС Ред.2), принятым и введенным в действие Приказом Федерального агентства по техническому регулированию и метрологии от 31 января 2014 г. № 14-ст. Ранее данные отражались с использованием Общероссийского классификатора видов экономической деятельности (ОКВЭД 2007) ОК 029-2007 (КДЕС Ред. 1.1), принятого и введенного в действие с 1 января 2008г. Приказом Ростехрегулирования от 22 ноября 2007г. № 329-ст.

Более подробно информация по тематике раздела представлена в сборниках Костромастата «Торговля в Костромской области» и «Платное обслуживание населения в Костромской области».

**ЧИСЛО ХОЗЯЙСТВУЮЩИХ СУБЪЕКТОВ ТОРГОВЛИ И ОБЩЕСТВЕННОГО ПИТАНИЯ
ПО ВИДАМ ЭКОНОМИЧЕСКОЙ ДЕЯТЕЛЬНОСТИ¹⁾ в 2011, 2016, 2017гг.
(на 1 января, единиц)**

	2011	2016	2017
Торговля			
Организации, осуществляющие торговлю автотранспортными средствами и мотоциклами, их техническое обслуживание и ремонт	336	380	356
из них:			
торговля автотранспортными средствами	120	104	87
техническое обслуживание и ремонт автотранспортных средств	86	115	109
торговля автомобильными деталями, узлами и принадлежностями	90	108	110
розничная торговля моторным топливом	40	50	47
Организации оптовой торговли, включая торговлю через агентов, кроме торговли автотранспортными средствами и мотоциклами	2333	2155	2122
из них:			
оптовая торговля через агентов (за вознаграждение или на договорной основе)	168	152	158
оптовая торговля сельскохозяйственным сырьем и живыми животными	53	33	31
оптовая торговля пищевыми продуктами, включая напитки, и табачными изделиями	398	263	274
оптовая торговля непродовольственными потребительскими товарами	450	564	565
оптовая торговля несельскохозяйственными промежуточными продуктами, отходами и ломом	551	706	715
из нее:			
оптовая торговля топливом	38	50	51
оптовая торговля машинами и оборудованием	172	175	162
Организации розничной торговли (кроме торговли автотранспортными средствами и мотоциклами) и по ремонту бытовых изделий и предметов личного пользования	1418	1360	1273
из них:			
розничная торговля в неспециализированных магазинах	516	450	426
розничная торговля пищевыми продуктами, включая напитки, и табачными изделиями в специализированных магазинах	336	323	314
розничная торговля фармацевтическими и медицинскими товарами, косметическими и парфюмерными товарами	84	80	80
прочая розничная торговля в специализированных магазинах	285	383	375

Продолжение

	2011	2016	2017
розничная торговля вне магазинов	17	39	34
ремонт бытовых изделий и предметов личного пользования	24	27	22
Розничные рынки, единиц	39	9	9
Число торговых мест на рынках, единиц	6529	996	972
Индивидуальные предприниматели в розничной торговле, человек	8267	5782	5655
Общественное питание			
Деятельность ресторанов, баров, столовых при предприятиях и учреждениях и поставка продукции общественного питания	284	326	320
в том числе:			
деятельность ресторанов	226	251	248
деятельность баров	39	51	51
деятельность столовых при предприятиях и учреждениях и поставка продукции общественного питания	19	24	21
Индивидуальные предприниматели в общественном питании, человек	246	245	271

¹⁾ Данные приведены на основе территориального раздела Статрегистра Росстата по Костромской области.

**ЧИСЛО ХОЗЯЙСТВУЮЩИХ СУБЪЕКТОВ ТОРГОВЛИ И ОБЩЕСТВЕННОГО ПИТАНИЯ
ПО ВИДАМ ЭКОНОМИЧЕСКОЙ ДЕЯТЕЛЬНОСТИ ¹⁾ в 2018г.**
(на 1 января, единиц)

	2018
Торговля	
Организации, осуществляющие торговлю оптовую и розничную автотранспортными средствами и мотоциклами, и их ремонт	318
из них:	
торговля автотранспортными средствами	84
техническое обслуживание и ремонт автотранспортных средств	108
торговля автомобильными деталями, узлами и принадлежностями	123
торговля мотоциклами, их деталями, узлами и принадлежностями; техническое обслуживание и ремонт мотоциклов	3
Организации оптовой торговли, кроме оптовой торговли автотранспортными средствами и мотоциклами	2062
из них:	
торговля оптовая за вознаграждение или на договорной основе	138
торговля оптовая сельскохозяйственным сырьем и живыми животными	30
торговля оптовая пищевыми продуктами, напитками и табачными изделиями	247
торговля оптовая непродовольственными потребительскими товарами	533
торговля оптовая информационным и коммуникационным оборудованием	39
торговля оптовая прочими машинами, оборудованием и принадлежностями	128
торговля оптовая специализированная прочая	736
торговля оптовая неспециализированная	187
Организации розничной торговли кроме торговли автотранспортными средствами и мотоциклами	1172
из них:	
торговля розничная в неспециализированных магазинах	400
торговля розничная пищевыми продуктами, напитками, и табачными изделиями в специализированных магазинах	262
торговля розничная моторным топливом в специализированных магазинах	42
торговля розничная информационным и коммуникационным оборудованием в специализированных магазинах	26
торговля розничная прочими бытовыми изделиями в специализированных магазинах	166
торговля розничная товарами культурно-развлекательного назначения в специализированных магазинах	19
торговля розничная прочими товарами в специализированных магазинах	213
торговля розничная вне магазинов, палаток, рынков	36

	2018
Розничные рынки, единиц	8
Число торговых мест на рынках, единиц	739
Индивидуальные предприниматели в розничной торговле, человек	5229
Общественное питание	
Деятельность по предоставлению продуктов питания и напитков	297
в том числе:	
деятельность ресторанов и услуг по доставке продуктов питания	234
деятельность предприятий общественного питания по обслуживанию торжественных мероприятий и прочим видам организации питания	20
продажа напитков	43
Индивидуальные предприниматели в общественном питании, человек	297

¹⁾ Данные приведены на основе территориального раздела Статрегистра Росстата по Костромской области.

**ОСНОВНЫЕ ПОКАЗАТЕЛИ ДЕЯТЕЛЬНОСТИ ОРГАНИЗАЦИЙ ТОРГОВЛИ
И ОБЩЕСТВЕННОГО ПИТАНИЯ ПО ВИДАМ ЭКОНОМИЧЕСКОЙ ДЕЯТЕЛЬНОСТИ
в 2010, 2015, 2016гг.**

	2010	2015	2016
Организации, осуществляющие торговлю автотранспортными средствами и мотоциклами, их техническое обслуживание и ремонт			
Число организаций ¹⁾ (на конец года), единиц	336	380	356
Среднегодовая численность работников, человек	1674	1491	1492
Среднемесячная номинальная начисленная заработная плата работников, руб.	15012	20713	22441
Оборот (в фактически действовавших ценах), млн.руб.	5901,0	4173,9	4182,1
Инвестиции в основной капитал (в фактически действовавших ценах) ²⁾ , млн.руб.	287,8	15,7	16,8
Валовая прибыль ³⁾ , тыс. руб.	712974	21282	37140
Коммерческие и управленческие расходы ³⁾ , тыс.руб.	283059	46908	61639
Организации оптовой торговли (включая торговлю через агентов), кроме торговли автотранспортными средствами и мотоциклами			
Число организаций ¹⁾ (на конец года), единиц	2333	2155	2122
Среднегодовая численность работников, человек	5192	4876	4758
Среднемесячная номинальная начисленная заработная плата работников, руб.	10729	14801	17915
Оборот (в фактически действовавших ценах), млн.руб.	38206,2	59353,6	56898,9
Инвестиции в основной капитал (в фактически действовавших ценах) ²⁾ , млн.руб.	18,6	18,3	9,9
Валовая прибыль ³⁾ , тыс. руб.	649990	2049342	1907830
Коммерческие и управленческие расходы ³⁾ , тыс.руб.	514450	1232659	1377179

	2010	2015	2016
Организации розничной торговли, кроме торговли автотранспортными средствами и мотоциклами, и по ремонту бытовых изделий и предметов личного пользования			
Число организаций ¹⁾ (на конец года), <i>единиц</i>	1418	1360	1273
Среднегодовая численность работников, <i>человек</i>	13037	9490	10069
Среднемесячная номинальная начисленная заработная плата работников, <i>руб.</i>	9325	14605	15043
Оборот (в фактически действовавших ценах), <i>млн.руб.</i>	15957,2	30061,2	34300,2
Инвестиции в основной капитал (в фактически действовавших ценах) ²⁾ , <i>млн.руб.</i>	26,0	509,1	1567,4
Валовая прибыль ³⁾ , <i>тыс. руб.</i>	166878	977859	613840
Коммерческие и управленческие расходы ³⁾ , <i>тыс.руб.</i>	182281	954626	523515
Деятельность ресторанов и кафе			
Число организаций ¹⁾ (на конец года), <i>единиц</i>	226	251	248
Среднегодовая численность работников, <i>человек</i>	1706	1215	1040
Среднемесячная номинальная начисленная заработная плата работников, <i>руб.</i>	9120	11380	11900
Оборот (в фактически действовавших ценах), <i>млн.руб.</i>	1139,9	1425,7	1324,5
Инвестиции в основной капитал (в фактически действовавших ценах) ²⁾ , <i>млн.руб.</i>	1,4	3,7	0,8
Валовая прибыль ³⁾ , <i>тыс. руб.</i>	32771	31354	69574
Коммерческие и управленческие расходы ³⁾ , <i>тыс.руб.</i>	30951	34424	126754
Деятельность баров			
Число организаций ¹⁾ (на конец года), <i>единиц</i>	39	51	51
Среднегодовая численность работников, <i>человек</i>	233	201	91
Среднемесячная номинальная начисленная заработная плата работников, <i>руб.</i>	6539	8089	10600
Оборот (в фактически действовавших ценах), <i>млн.руб.</i>	186,4	147,6	143,6
Инвестиции в основной капитал (в фактически действовавших ценах) ²⁾ , <i>млн.руб.</i>	11,8	-	-
Валовая прибыль ³⁾ , <i>тыс. руб.</i>	5059	-	-
Коммерческие и управленческие расходы ³⁾ , <i>тыс.руб.</i>	-	-	-
Деятельность столовых при организациях и поставка продукции			
Число организаций ¹⁾ (на конец года), <i>единиц</i>	19	24	21
Среднегодовая численность работников, <i>человек</i>	945	1108	1151
Среднемесячная номинальная начисленная заработная плата работников, <i>руб.</i>	7537	11693	12282
Оборот (в фактически действовавших ценах), <i>млн.руб.</i>	114,1	207,5	396,0
Инвестиции в основной капитал (в фактически действовавших ценах) ²⁾ , <i>млн.руб.</i>	1,3	2,3	1,0
Валовая прибыль ³⁾ , <i>тыс. руб.</i>	13742	15335	11791
Коммерческие и управленческие расходы ³⁾ , <i>тыс.руб.</i>	13074	14600	13466

¹⁾ Данные приведены на основе территориального раздела Статрегистра Росстата по Костромской области.

²⁾ Без субъектов малого предпринимательства.

³⁾ По данным годовой бухгалтерской отчетности организаций (кроме банков, бюджетных, страховых организаций, в 2010г. кроме религиозных обществ, субъектов малого предпринимательства и организаций, применяющих упрощенную систему налогообложения, учета и отчетности).

**ОСНОВНЫЕ ПОКАЗАТЕЛИ ДЕЯТЕЛЬНОСТИ ОРГАНИЗАЦИЙ
ТОРГОВЛИ И ОБЩЕСТВЕННОГО ПИТАНИЯ ПО ВИДАМ
ЭКОНОМИЧЕСКОЙ ДЕЯТЕЛЬНОСТИ в 2017г.**

	2017
Организации, осуществляющие торговлю оптовую и розничную автотранспортными средствами и мотоциклами, и их ремонт	
Число организаций ¹⁾ (на конец года), <i>единиц</i>	318
Среднегодовая численность работников, <i>человек</i>	604
Среднемесячная номинальная начисленная заработная плата работников, <i>руб.</i>	20164
Оборот (в фактически действовавших ценах), <i>млн.руб.</i>	3124,8
Инвестиции в основной капитал (в фактически действовавших ценах) ²⁾ , <i>млн.руб.</i>	5,7
Валовая прибыль ³⁾ , <i>тыс. руб.</i>	44164
Коммерческие и управленческие расходы ³⁾ , <i>тыс.руб.</i>	52841
Организации оптовой торговли, кроме оптовой торговли автотранспортными средствами и мотоциклами	
Число организаций ¹⁾ (на конец года), <i>единиц</i>	2062
Среднегодовая численность работников, <i>человек</i>	6583
Среднемесячная номинальная начисленная заработная плата работников, <i>руб.</i>	20350
Оборот (в фактически действовавших ценах), <i>млн.руб.</i>	61555,2
Инвестиции в основной капитал (в фактически действовавших ценах) ²⁾ , <i>млн.руб.</i>	94,4
Валовая прибыль ³⁾ , <i>тыс. руб.</i>	2942386
Коммерческие и управленческие расходы ³⁾ , <i>тыс.руб.</i>	2058216
Организации розничной торговли, кроме торговли автотранспортными средствами и мотоциклами	
Число организаций ¹⁾ (на конец года), <i>единиц</i>	1172
Среднегодовая численность работников, <i>человек</i>	10811
Среднемесячная номинальная начисленная заработная плата работников, <i>руб.</i>	16415
Оборот (в фактически действовавших ценах), <i>млн.руб.</i>	44884,8
Инвестиции в основной капитал (в фактически действовавших ценах) ²⁾ , <i>млн.руб.</i>	280,0
Валовая прибыль ³⁾ , <i>тыс. руб.</i>	56696,2
Коммерческие и управленческие расходы ³⁾ , <i>тыс.руб.</i>	492278
Деятельность ресторанов и услуги по доставке продуктов питания	
Число организаций ¹⁾ (на конец года), <i>единиц</i>	234
Среднегодовая численность работников, <i>человек</i>	1275
Среднемесячная номинальная начисленная заработная плата работников, <i>руб.</i>	11888
Оборот (в фактически действовавших ценах), <i>млн.руб.</i>	1123,5
Инвестиции в основной капитал (в фактически действовавших ценах) ²⁾ , <i>млн.руб.</i>	2,6
Валовая прибыль ³⁾ , <i>тыс. руб.</i>	22042
Коммерческие и управленческие расходы ³⁾ , <i>тыс.руб.</i>	30491
Деятельность предприятий общественного питания по обслуживанию торжественных мероприятий и прочим видам организации питания	
Число организаций ¹⁾ (на конец года), <i>единиц</i>	20
Среднегодовая численность работников, <i>человек</i>	409
Среднемесячная номинальная начисленная заработная плата работников, <i>руб.</i>	13802
Оборот (в фактически действовавших ценах), <i>млн.руб.</i>	395,6
Инвестиции в основной капитал (в фактически действовавших ценах) ²⁾ , <i>млн.руб.</i>	0,8
Валовая прибыль ³⁾ , <i>тыс. руб.</i>	12865
Коммерческие и управленческие расходы ³⁾ , <i>тыс.руб.</i>	13232

	2017
Подача напитков	
Число организаций ¹⁾ (на конец года), <i>единиц</i>	43
Среднегодовая численность работников, <i>человек</i>	88
Среднемесячная номинальная начисленная заработная плата работников, <i>руб.</i>	8667
Оборот (в фактически действовавших ценах), <i>млн.руб.</i>	102,5
Инвестиции в основной капитал (в фактически действовавших ценах) ²⁾ , <i>млн.руб.</i>	-
Валовая прибыль ³⁾ , <i>тыс. руб.</i>	-
Коммерческие и управленческие расходы ³⁾ , <i>тыс.руб.</i>	-

¹⁾ Данные приведены на основе территориального раздела Статрегистра Росстата по Костромской области.

²⁾ Без субъектов малого предпринимательства.

³⁾ По данным годовой бухгалтерской отчетности организаций (кроме банков, бюджетных, страховых организаций, в 2010г. кроме религиозных обществ, субъектов малого предпринимательства и организаций, применяющих упрощенную систему налогообложения, учета и отчетности).

**ОБОРОТ ОРГАНИЗАЦИЙ ТОРГОВЛИ И ОБЩЕСТВЕННОГО ПИТАНИЯ
ПО ВИДАМ ЭКОНОМИЧЕСКОЙ ДЕЯТЕЛЬНОСТИ в 2005, 2010, 2015, 2016гг.
(в фактически действовавших ценах; млн. рублей)**

	2005	2010	2015	2016
Организации, осуществляющие торговлю автотранспортными средствами и мотоциклами, их техническое обслуживание и ремонт	1236,6	5901,0	4173,9	4182,1
из них:				
торговля автотранспортными средствами	280,4	1322,4	1313,8	847,0
техническое обслуживание и ремонт автотранспортных средств	179,2	1031,7	574,9	801,5
торговля автомобильными деталями, узлами и принадлежностями	745,1	3105,7	856,9	803,1
Организации оптовой торговли, кроме оптовой торговли автотранспортными средствами и мотоциклами	9930,3	38206,2	59353,6	56898,9
Организации, осуществляющие розничную торговлю (кроме торговли автотранспортными средствами и мотоциклами), ремонт бытовых изделий и предметов личного пользования	3318,0	15957,9	30061,2	34300,2
Деятельность ресторанов, баров, столовых при предприятиях и учреждениях и поставка продукции общественного питания	263,2	1440,4	1780,8	1864,1
в том числе:				
деятельность ресторанов	118,6	1139,9	1425,7	1324,5
деятельность баров	12,0	186,4	147,6	143,6
деятельность столовых при предприятиях и учреждениях и поставка продукции общественного питания	39,5	114,1	207,5	396,0

**ОБОРОТ ОРГАНИЗАЦИЙ ТОРГОВЛИ И ОБЩЕСТВЕННОГО ПИТАНИЯ
ПО ВИДАМ ЭКОНОМИЧЕСКОЙ ДЕЯТЕЛЬНОСТИ в 2017г.**
(в фактически действовавших ценах; млн. рублей)

	2017
Организации, осуществляющие торговлю оптовую и розничную автотранспортными средствами и мотоциклами, и их ремонт	3124,8
из них:	
торговля автотранспортными средствами	1142,9
техническое обслуживание и ремонт автотранспортных средств	1034,9
торговля автомобильными деталями, узлами и принадлежностями	943,8
торговля мотоциклами, их деталями, узлами и принадлежностями; техническое обслуживание и ремонт мотоциклов	3,3
Организации, оптовой торговли, кроме оптовой торговли автотранспортными средствами и мотоциклами	6155,2
Организации розничной торговли, кроме торговли автотранспортными средствами и мотоциклами	44884,8
Деятельность по предоставлению продуктов питания и напитков	1621,6
в том числе:	
деятельность ресторанов и услуги по доставке продуктов питания	1123,5
деятельность предприятий общественного питания по обслуживанию торжественных мероприятий и просим видам организации питания	395,6
подача напитков	102,5

**СТРУКТУРА ЗАТРАТ НА ПРОИЗВОДСТВО И РЕАЛИЗАЦИЮ ПРОДУКЦИИ
ОРГАНИЗАЦИЙ ТОРГОВЛИ И ОБЩЕСТВЕННОГО ПИТАНИЯ
ПО ВИДАМ ЭКОНОМИЧЕСКОЙ ДЕЯТЕЛЬНОСТИ ¹⁾ в 2005, 2010, 2015, 2016гг.**
(в фактически действовавших ценах, в процентах к итогу)

	Организации, осуществляющие торговлю автотранспортными средствами и мотоциклами, их техническое обслуживание и ремонт				Организации оптовой торговли (включая торговлю через агентов), кроме торговли автотранспортными средствами и мотоциклами			
	2005	2010	2015	2016	2005	2010	2015	2016
Затраты на производство и продажу продукции (товаров, работ и услуг)	100	100	100	100	100	100	100	100
в том числе:								
материальные затраты	37,5	83,6	33,4	17,0	73,9	38,5	38,9	46,2
из них расходы на:								
приобретение сырья, материалов, покупных полуфабрикатов и комплектующих изделий для производства и продажи продукции (товаров, работ и услуг)	25,8	81,8	23,7	13,3	52,8	5,7	13,7	28,8
приобретение топлива	1,3	0,1	0,4	0,9	2,3	1,6	2,1	2,3
энергию	2,4	0,7	2,2	2,2	2,3	1,0	0,6	0,6
расходы на оплату труда	39,0	7,8	39,4	52,0	13,2	27,6	21,4	21,5
единый социальный налог ²⁾	6,7	1,6	11,6	15,3	2,4	5,0	5,6	5,1
амортизация основных средств	1,6	0,6	2,2	3,5	1,7	2,8	1,2	1,6

Продолжение

	Организации, осуществляющие торговлю автотранспортными средствами и мотоциклами, их техническое обслуживание и ремонт				Организации оптовой торговли (включая торговлю через агентов), кроме торговли автотранспортными средствами и мотоциклами			
	2005	2010	2015	2016	2005	2010	2015	2016
прочие затраты	15,2	6,3	13,4	12,2	8,8	26,1	32,9	25,6
из них:								
обязательные страховые платежи	0,1	0,1	0,1	-	0,4	0,4	0,5	0,4
арендная плата	7,8	1,8	0,1	0,5	1,5	10,1	11,1	10,1
оплата работ и услуг непроизводственного характера сторонних организаций	5,7	2,1	11,6	9,6	3,9	4,3	19,2	12,6

Продолжение

	Организации розничной торговли, кроме торговли автотранспортными средствами и мотоциклами, и по ремонту бытовых изделий и предметов личного пользования				Организации с видом деятельности «Гостиницы и рестораны»			
	2005	2010	2015	2016	2005	2010	2015	2016
Затраты на производство и продажу продукции (товаров, работ и услуг)	100	100	100	100	100	100	100	100
в том числе:								
материальные затраты	37,5	20,9	34,1	20,5	51,9	43,1	43,8	35,8
из них расходы на:								
приобретение сырья, материалов, покупных полуфабрикатов и комплектующих изделий для производства и продажи продукции (товаров, работ и услуг)	25,7	8,4	19,9	16,8	33,3	28,2	23,5	20,9
приобретение топлива	4,9	1,9	0,1	0,4	2,9	2,7	0,1	0,3
энергию	4,9	8,7	0,8	1,5	5,2	9,3	10,2	10,3
расходы на оплату труда	34,6	52,7	21,1	28,0	29,4	31,6	28,6	33,9
единый социальный налог ²⁾	4,7	8,7	5,9	7,8	4,0	5,7	8,9	9,7
амортизация основных средств	2,5	2,3	0,6	1,5	2,1	2,4	1,6	1,9
прочие затраты	20,7	15,5	38,2	42,2	12,6	17,2	17,1	18,7
из них:								
обязательные страховые платежи	0,7	0,1	0,1	0,1	1,9	0,8	0,1	0,1
арендная плата	4,9	8,2	25,4	24,5	1,2	2,1	1,4	2,2
оплата работ и услуг непроизводственного характера сторонних организаций	6,0	0,6	12,6	17,2	7,6	1,8	10,6	10,8

¹⁾ Без субъектов малого предпринимательства.

²⁾ С 2010г. страховые взносы в Пенсионный фонд, Фонд социального страхования, Федеральный фонд обязательного медицинского страхования, Территориальный фонд обязательного медицинского страхования.

**СТРУКТУРА ЗАТРАТ НА ПРОИЗВОДСТВО И РЕАЛИЗАЦИЮ ПРОДУКЦИИ
ОРГАНИЗАЦИЙ ТОРГОВЛИ И ОБЩЕСТВЕННОГО ПИТАНИЯ
ПО ВИДАМ ЭКОНОМИЧЕСКОЙ ДЕЯТЕЛЬНОСТИ ¹⁾ в 2017г.
(в фактически действовавших ценах, в процентах к итогу)**

	Организации, осуществляющие торговлю оптовую и розничную автотранспортными средствами и мотоциклами, и их ремонт	Организации, оптовой торговли, кроме оптовой торговли автотранспортными средствами и мотоциклами
Затраты на производство и продажу продукции (товаров, работ и услуг)	100	100
в том числе:		
материальные затраты	13,4	53,5
из них расходы на:		
приобретение сырья, материалов, покупных полуфабрикатов и комплектующих изделий для производства и продажи продукции (товаров, работ и услуг)	9,5	46,2
приобретение топлива	1,4	1,8
энергию	2,0	0,6
расходы на оплату труда	51,5	18,8
единый социальный налог ²⁾	15,3	5,3
амортизация основных средств	3,0	1,4
прочие затраты	16,8	21,0
из них:		
обязательные страховые платежи	0,02	0,2
арендная плата	1,7	10,8
оплата работ и услуг непроизводственного характера сторонних организаций	10,3	8,6

Продолжение

	Организации розничной торговли, кроме торговли автотранспортными средствами и мотоциклами	Деятельность по предоставлению продуктов питания и напитков
Затраты на производство и продажу продукции (товаров, работ и услуг)	100	100
в том числе:		
материальные затраты	31,7	37,3
из них расходы на:		
приобретение сырья, материалов, покупных полуфабрикатов и комплектующих изделий для производства и продажи продукции (товаров, работ и услуг)	4,9	27,2
приобретение топлива	0,4	-
энергию	2,3	7,1
расходы на оплату труда	24,0	40,7
единый социальный налог ²⁾	6,8	9,2
амортизация основных средств	1,4	1,8
прочие затраты	36,1	11,0
из них:		
обязательные страховые платежи	0,02	0,1
арендная плата	16,6	2,8
оплата работ и услуг непроизводственного характера сторонних организаций	17,6	5,1

¹⁾ Без субъектов малого предпринимательства.

²⁾ С 2010г. страховые взносы в Пенсионный фонд, Фонд социального страхования, Федеральный фонд обязательного медицинского страхования, Территориальный фонд обязательного медицинского страхования.

РОЗНИЧНАЯ ТОРГОВЛЯ

ОБОРОТ РОЗНИЧНОЙ ТОРГОВЛИ (в фактически действовавших ценах)

Годы	Миллионов рублей	В процентах к предыдущему году (в сопоставимых ценах)
2000	6921,2	108,8
2005	18668,7	107,3
2010	49162,3	113,8
2015	85533,8	96,9
2016	93648,1	101,3
2017	97322,6	100,1

ОБОРОТ РОЗНИЧНОЙ ТОРГОВЛИ ПО ФОРМАМ ТОРГОВЛИ

Годы	Всего	в том числе	
		оборот розничной торговли торгующих организаций и индивидуальных предпринимателей вне рынка	продажа товаров на розничных рынках и ярмарках
Миллионов рублей			
2000	6921,2	5165,6	1755,6
2005	18668,7	15765,4	2903,3
2010	49162,3	45243,4	3919,0
2015	85533,8	83216,9	2316,9
2016	93648,1	91600,8	2047,3
2017	97322,6	95685,3	1637,3
В процентах к итогу			
2000	100	74,6	25,4
2005	100	84,4	15,6
2010	100	92,0	8,0
2015	100	97,3	2,7
2016	100	97,8	2,2
2017	100	98,3	1,7
В процентах к предыдущему году (в сопоставимых ценах)			
2000	108,8	123,7	80,3
2005	107,3	110,1	94,2
2010	113,8	114,6	106,0
2015	96,9	97,7	76,0
2016	101,3	101,8	81,7
2017	100,1	100,6	77,0

ОБОРОТ РОЗНИЧНОЙ ТОРГОВЛИ ПО ТИПАМ ХОЗЯЙСТВУЮЩИХ СУБЪЕКТОВ
(в фактически действовавших ценах)

	В процентах к итогу		Структурные сдвиги 2017г. к 2016г. (процентные пункты)
	2016	2017	
Оборот розничной торговли – всего	100	100	-
в том числе:			
организаций, не относящихся к субъектам малого и среднего предпринимательства	30,9	33,1	+2,2
субъектов среднего предпринимательства	0,8	1,0	+0,2
малых предприятий (включая микропредприятия)	30,9	30,0	-0,9
индивидуальных предпринимателей вне рынка	35,2	34,1	-1,1
продажа товаров на розничных рынках и ярмарках	2,2	1,7	-0,5

ОБОРОТ РОЗНИЧНОЙ ТОРГОВЛИ ПИЩЕВЫМИ ПРОДУКТАМИ, ВКЛЮЧАЯ НАПИТКИ, И ТАБАЧНЫМИ ИЗДЕЛИЯМИ, НЕПРОДОВОЛЬСТВЕННЫМИ ТОВАРАМИ

Годы	Пищевые продукты, включая напитки, и табачные изделия ¹⁾	в том числе		Непродовольственные товары ²⁾
		алкогольные напитки	продукты питания	
Миллионов рублей				
2000	3461,5	320,9	3140,6	3459,7
2005	8754,2	2466,3	6287,9	9914,5
2010	22754,5	3303,2	17900,2	26407,8
2015	42063,8	7400,9	32458,1	43470,0
2016	45712,0	7815,7	35227,6	47936,1
2017	46933,2	8425,9	35499,2	50389,4
В процентах от общего объема оборота розничной торговли				
2000	50,0	4,6	45,4	50,0
2005	46,9	13,2	33,7	53,1
2010	46,3	6,7	36,4	53,7
2015	49,2	8,7	37,9	50,8
2016	48,8	8,3	37,6	51,2
2017	48,2	8,7	36,5	51,8
В процентах к предыдущему году (в сопоставимых ценах)				
2000	107,0	84,2	109,7	110,7
2005	103,4	130,8	96,3	110,4
2010	101,0	97,3	93,6	126,3
2015	95,7	83,1	100,3	97,9
2016	100,8	98,5	102,2	101,7
2017	99,7	104,2	98,9	100,4

Здесь и на стр. 176-178 до 2010г. приведены данные:

¹⁾ по обороту розничной торговли продовольственными товарами.

²⁾ по обороту розничной торговли непродовольственными товарами, включая табачные изделия.

ОБОРОТ РОЗНИЧНОЙ ТОРГОВЛИ НА ДУШУ НАСЕЛЕНИЯ

Годы	Всего	в том числе:	
		пищевыми продуктами, включая напитки, и табачными изделиями	непродовольственными товарами
Рублей			
2000	9132	4567	4565
2005	26448	12402	14046
2010	73413	33979	39434
2015	131002	64424	66578
2016	144117	70347	73770
2017	151281	72954	78327
В процентах к предыдущему году (в сопоставимых ценах)			
2000	113,3	111,5	115,3
2005	110,2	112,9	91,4
2010	108,0	109,4	128,2
2015	97,2	98,3	96,2
2016	101,8	101,3	102,2
2017	101,1	100,7	101,5

**РАСПРЕДЕЛЕНИЕ ОБОРОТА РОЗНИЧНОЙ ТОРГОВЛИ
ПО ФОРМАМ СОБСТВЕННОСТИ**
(в фактически действовавших ценах)

Годы	Государственная и муниципальная собственность	Частная собственность	Другие формы собственности
Миллионов рублей			
2000	480,2	5221,0	1220,0
2005	804,8	16808,4	1055,5
2010	1227,4	46785,2	1149,7
2015	1268,9	80183,6	4081,3
2016	1361,4	85361,5	6925,2
2017	1310,2	87009,6	9002,8
В процентах от общего объема розничной торговли			
2000	6,9	75,4	17,7
2005	4,3	90,0	5,7
2010	2,5	95,2	2,3
2015	1,5	93,7	4,8
2016	1,5	91,1	7,4
2017	1,4	89,4	9,2

ТОВАРНАЯ СТРУКТУРА ОБОРОТА РОЗНИЧНОЙ ТОРГОВЛИ
(в фактически действовавших ценах; в процентах к итогу)

	2000	2005	2010	2015	2016 ¹⁾	2017
Все товары	100	100	100	100	100	100
Пищевые продукты, включая напитки, и табачные изделия	50,0	46,9	46,3	49,2	48,8	48,2
из них:						
мясо и птица	5,6	3,7
мясо животных	1,0	0,9	0,8	1,0
мясо домашней птицы	1,1	1,1	1,1	1,3
масло животное	1,7	0,9	0,5	0,4	0,4	0,5
масла растительные	0,8	1,7	0,9	0,6	0,6	0,5
сахар	1,6	1,8	0,9	1,0	0,9	0,8
изделия колбасные	3,0	3,1
продукция рыбная пищевая (без рыбных консервов)	1,1	0,6
рыба и морепродукты	1,9	1,9	1,9	1,8
цельномолочная продукция	2,1	1,7	1,9	...
молочные продукты	3,8	3,2	3,1	3,1
яйцо птицы	1,9	1,4	1,2	0,8	0,8	0,8
кондитерские изделия	2,3	1,1	2,6	2,8	2,8	3,2
мука	0,7	0,4	0,4	0,4	0,4	0,4
хлеб и хлебобулочные изделия	6,0	2,8	3,1	2,7	2,5	2,2
свежий картофель	0,3	0,4	0,4	0,5	0,5	0,5
свежие овощи	0,7	0,7	1,6	1,5	1,4	1,3
свежие фрукты	0,9	0,7	2,1	2,2	2,1	1,9
табачные изделия	2,7	2,9	2,8	3,1
алкогольные напитки и пиво	4,6	13,2	8,2	8,7	8,3	8,7
Непродовольственные товары	50,0	53,1	53,7	50,8	51,2	51,8
из них:						
ткани готовые	1,1	0,6	0,1	0,1	0,1	0,1
изделия швейные	3,1	2,5
верхняя одежда	3,4	2,4	2,3	2,3
изделия верхние (верхний трикотаж)	1,4	0,9
обувь кожаная	3,8	2,2	1,5	1,0	0,9	...
обувь	1,1
холодильники и морозильники	0,4	1,4	0,4	0,5	0,5	0,5
телевизоры	0,5	2,3	0,8	0,8	0,6	0,6
строительные материалы	1,7	1,7	1,7	1,9	1,9	1,6
ювелирные изделия из драгоценных металлов и камней	1,1	0,5	1,6	3,7	3,7	3,7
фармацевтические, медицинские и ортопедические товары	3,4	3,8	4,4	5,6	5,5	...
лекарственные средства	4,8
изделия, применяемые в медицинских целях, ортопедические товары	1,
бензины автомобильные	...	9,9	5,7	7,3	6,1	6,4
табачные изделия	0,8	0,7

¹⁾ Данные уточнены.

**ИНДЕКСЫ ФИЗИЧЕСКОГО ОБЪЕМА ПРОДАЖИ ОТДЕЛЬНЫХ ПИЩЕВЫХ
ПРОДУКТОВ, ВКЛЮЧАЯ НАПИТКИ, И ТАБАЧНЫХ ИЗДЕЛИЙ И
НЕПРОДОВОЛЬСТВЕННЫХ ТОВАРОВ**

(в процентах (раз) к предыдущему году, в сопоставимых ценах)

	2000	2005	2010	2015	2016	2017
Все товары	108,8	107,3	113,8	96,9	101,3	100,1
Пищевые продукты, включая напитки, и табачные изделия	107,1	103,4	101,0	95,7	100,8	99,7
мясо и птица	98,6	90,1
мясо животных	76,4	97,5	103,6	104,9
мясо домашней птицы	93,0	99,7	113,8	120,0
колбасные изделия	92,5	86,2
продукция рыбная товарная пищевая (без рыбных консервов)	104,4	97,8
рыба и морепродукты	82,7	94,4	91,2	91,0
животное масло	116,1	91,1	66,7	95,0	98,4	93,4
растительные масла	112,4	98,4	98,6	95,9	91,5	90,4
цельномолочная продукция	94,2	93,4	101,8	...
молочные продукты	80,0	97,0	101,3	95,3
яйцо птицы	96,4	104,4	95,1	93,7	108,0	121,4
сахар	83,1	115,1	96,4	98,4	104,9	116,2
кондитерские изделия	84,4	99,8	120,6	97,6	95,3	111,7
мука	79,6	112,0	114,0	97,5	105,2	89,1
хлеб и хлебобулочные изделия	80,4	100,3	в1,5р.	97,9	91,2	87,0
свежий картофель	117,0	95,2	80,3	98,1	в1,6р.	70,8
свежие овощи	137,2	86,3	69,4	97,8	106,5	89,5
свежие фрукты	114,5	94,4	119,0	97,1	100,5	102,1
табачные изделия	131,0	93,6	87,9	98,0
алкогольные напитки и пиво	84,2	130,8	106,1	85,6	98,5	104,2
Непродовольственные товары	110,7	110,4	126,3	97,9	101,7	100,4
ткани готовые	69,1	107,9	80,3	95,8	83,4	71,3
верхняя одежда	103,1	100,3	110,6	97,2	94,7	95,9
изделия верхние (верхний трикотаж)	70,6	109,8
обувь кожаная	95,9	99,4	88,3	93,1	82,7	...
обувь	102,4
холодильники и морозильники	92,3	118,2	86,1	93,2	99,4	102,7
телевизоры	98,6	158,2	в1,6р.	90,6	85,4	92,7
строительные материалы	81,2	127,9	126,7	91,2	103,2	90,2
ювелирные изделия из драгоценных металлов и камней	79,2	92,8	95,2	94,7	105,7	97,9
фармацевтические, медицинские и ортопедические товары	95,2	в1,6р.	105,2	101,8	98,3	...
лекарственные средства	101,1
изделия, применяемые в медицинских целях, ортопедические товары	103,8
бензины автомобильные	...	111,3	106,9	102,2	100,9	102,4
табачные изделия	104,5	107,4

ТОВАРНЫЕ ЗАПАСЫ В ОРГАНИЗАЦИЯХ РОЗНИЧНОЙ ТОРГОВЛИ
(на конец года)

	2000	2005	2010	2015	2016	2017
Товарные запасы						
<i>Млн. руб.</i>	87,3	434,8	1376,7	3512,7	4923,4	4940,7
<i>Дней торговли</i>	42	16	32	36	48	38

ОБОРОТ ОБЩЕСТВЕННОГО ПИТАНИЯ
(в фактически действовавших ценах)

Годы	Миллионов рублей	В процентах (разах) (в сопоставимых ценах) к	
		2000	предыдущему году
2000	244,9	100,0	109,7
2005	829,3	в1,6р.	115,1
2010	2224,0	в2,4р.	105,4
2015	3786,1	в2,7р.	96,4
2016	4094,7	в2,7р.	99,1
2017	4189,0	в2,8р.	103,4

**ОБОРОТ ОБЩЕСТВЕННОГО ПИТАНИЯ
ПО ТИПАМ ХОЗЯЙСТВУЮЩИХ СУБЪЕКТОВ**

	В процентах к итогу		Структурные сдвиги 2017г. к 2016г. (процентные пункты)
	2016	2017	
Оборот общественного питания – всего	100	100	
в том числе:			
организаций, не относящихся к субъектам малого и среднего предпринимательства	23,9	27,0	+3,1
субъектов среднего предпринимательства	0,1	0,1	0,0
малых предприятий (включая микропредприятия)	54,6	51,6	-3,0
индивидуальных предпринимателей	21,4	21,3	-0,1

ИНДЕКС ПРЕДПРИНИМАТЕЛЬСКОЙ УВЕРЕННОСТИ В РОЗНИЧНОЙ ТОРГОВЛЕ ¹⁾
(IV квартал; в процентах)

	2000	2005	2010	2015	2016	2017
Индекс предпринимательской уверенности	...	+14	+14	-2,9	-3,0	-4,0

ОЦЕНКА ЭКОНОМИЧЕСКОЙ СИТУАЦИИ В РОЗНИЧНОЙ ТОРГОВЛЕ ¹⁾
(IV квартал; в процентах от общего числа организаций розничной торговли)

	2000	2005	2010	2015	2016	2017
Оценка экономической ситуации						
благоприятная	4	17	11	22	14	16
удовлетворительная	58	74	89	61	73	68
неблагоприятная	38	9	-	17	13	16
Баланс оценок ²⁾	-34	+8	+11	+5	+1	0

ОЦЕНКА ФАКТОРОВ, ОГРАНИЧИВАЮЩИХ ДЕЛОВУЮ АКТИВНОСТЬ ¹⁾
ОРГАНИЗАЦИЙ РОЗНИЧНОЙ ТОРГОВЛИ
(IV квартал; в процентах от общего числа организаций розничной торговли)

	2000	2005	2010	2015	2016	2017
Высокий уровень налогов	77	40	43	61	55	56
Недостаточный платежеспособный спрос	46	54	66	57	46	64
Недостаток собственных финансовых средств	65	37	40	13	23	24
Высокая арендная плата	19	17	29	48	46	36
Высокие транспортные расходы	58	20	23	13	23	12
Высокий процент коммерческого кредита	19	6	14	17	23	20
Недостаточный ассортимент	15	11	17	17	5	-
Недостаток торговых, складских помещений	-	9	14	4	-	-

¹⁾ По материалам ежеквартального выборочного обследования организаций розничной торговли.

²⁾ Разность оценок: «благоприятная» - «неблагоприятная», в процентных пунктах.

ОПТОВАЯ ТОРГОВЛЯ
ОБОРОТ ОПТОВОЙ ТОРГОВЛИ ¹⁾

	Оборот оптовой торговли – всего		в том числе организаций оптовой торговли	
	<i>миллионов рублей</i> (в фактически действовавших ценах)	<i>в процентах к предыдущему году (в сопоставимых ценах)</i>	<i>миллионов рублей</i> (в фактически действовавших ценах)	<i>в процентах к предыдущему году (в сопоставимых ценах)</i>
2000	6606,3	157,9	4803,8	209,6
2005	13506,2	100,1	10534,3	110,2
2010	58350,4	136,8	50457,3	142,5
2015	117280,7	118,4	99442,7	114,7
2016 ²⁾	125431,5	101,5	109050,4	104,1
2017	120856,1	96,5	112533,1	103,4

¹⁾ С 2010г. – включая данные по индивидуальным предпринимателям.

²⁾ Данные утверждены Росстатом.

ПРОДАЖА ОРГАНИЗАЦИЯМИ ОПТОВОЙ ТОРГОВЛИ ОТДЕЛЬНЫХ ВИДОВ ПРОДУКЦИИ (ТОВАРОВ) ¹⁾

	2000	2005	2010 ²⁾	2015	2016	2017
Продукция производственно-технического назначения						
Бензины автомобильные, <i>т</i>	63664	42844	14892	4153	к	-
Топливо дизельное, <i>т</i>	65841	63508	47770	12928	8619	-
Мазут топочный, <i>т</i>	116746	10466	-	-	-	-
Готовый прокат черных металлов (включая заготовку на экспорт), <i>т</i>	4387	3079	-	-	-	-
Трубы стальные, <i>т</i>	982	494	377	-	-	-
Шины автомобильные для сельскохозяйственных машин, мотоциклов, мотороллеров, <i>шт.</i>	3545	905	-	-	-	-
Автомобили грузовые, <i>шт.</i>	7	-	-	-	-	-
Деловая древесина, <i>плотн.м³</i>	296	212	29929	21480	26022	-
Пиломатериалы, <i>тыс.м³</i>	11	25	-	-	-	к
Бумага, <i>т</i>	136	23	-	-	-	-
Картон, <i>т</i>	10	-	-	-	-	-
Цемент, <i>т</i>	338	13348	121398	-	-	-
Продовольственные товары						
Мясо и птица, <i>т</i>	1107	984	2339	к	к	к
Колбасные изделия, <i>т</i>	0,1	1694	4110	к	к	к
Консервы мясные, <i>туб</i>	917	473	676	к	156	к
Масло животное, <i>т</i>	85	112	240	к	к	-
Сыры жирные, включая брынзу, <i>т</i>	79	155	600	к	к	к
Сухие молочные продукты, <i>т</i>	-	-	10	-	-	-
Яйца, <i>тыс.шт.</i>	133	-	-	-	-	-
Масла растительные, <i>т</i>	75	676	-	к	234	к
Сахар, <i>т</i>	2326	12074	247	48165	7057	к

Продолжение

	2000	2005	2010 ²⁾	2015	2016	2017
Кондитерские изделия, <i>т</i>	17	654	3100	к	к	-
Чай, <i>т</i>	1	62	108	к	-	-
Соль, <i>т</i>	425	418	537	к	к	-
Мука, <i>т</i>	1249	1445	2966	к	к	9138
Крупа, <i>т</i>	221	1897	2876	к	к	9972
Макаронные изделия, <i>т</i>	129	145	3735	к	к	3457
Товарная пищевая рыбная продукция, <i>т</i>	2	2672	2350	-	-	-
Непродовольственные товары						
Холодильники и морозильники бытовые, <i>шт.</i>	8	300	-	-	-	-
Телевизоры, <i>шт.</i>	1	140	-	-	-	-
Автомобили легковые, <i>шт.</i>	3	1304	-	-	-	-

**ЗАПАСЫ ОТДЕЛЬНЫХ ВИДОВ ПРОДУКЦИИ (ТОВАРОВ)
В ОРГАНИЗАЦИЯХ ОПТОВОЙ ТОРГОВЛИ ¹⁾**

	2000	2005	2010 ²⁾	2015	2016	2017
Продукция производственно-технического назначения						
Бензины автомобильные, <i>т</i>	3773,5	2729,0	1540,0	764,0	к	-
Топливо дизельное, <i>т</i>	5387,3	2183,0	337,0	393,0	631,0	-
Мазут топочный, <i>т</i>	577,0	-	-	-	-	-
Готовый прокат черных металлов (включая заготовку на экспорт), <i>т</i>	65,8	2,0	-	-	-	-
Трубы стальные, <i>т</i>	366,9	-	34,4	-	-	-
Шины автомобильные для сельскохозяйственных машин, мотоциклов, мотороллеров, <i>шт.</i>	474	18	-	-	-	-
Автомобили грузовые, <i>шт.</i>	2	-	-	-	-	-
Деловая древесина, <i>плотн.м³</i>	4007,0	-	294,0	629,0	2215,9	-
Пиломатериалы, <i>тыс.м³</i>	3,0	-	-	-	-	к
Бумага, <i>т</i>	5,2	-	-	-	-	-
Картон, <i>т</i>	6,7	-	-	-	-	-
Цемент, <i>т</i>	0,3	-	821,0	-	-	-
Продовольственные товары						
Мясо и птица, <i>т</i>	-	-	20,6	к	к	к
Колбасные изделия, <i>т</i>	-	-	34,4	к	к	к
Консервы мясные, <i>туб</i>	0,1	-	14,1	к	4,7	к
Масло животное, <i>т</i>	3,7	2,0	3,0	к	к	-
Сыры жирные, включая брынзу, <i>т</i>	0,4	2,0	71,5	к	к	к
Сухие молочные продукты, <i>т</i>	-	-	0,2	-	-	-
Яйца, <i>тыс.шт.</i>	-	-	-	-	-	-
Масла растительные, <i>т</i>	0,1	-	-	к	6,2	к
Сахар, <i>т</i>	40,8	-	13,1	2909,0	1948,5	к
Кондитерские изделия, <i>т</i>	-	23,0	191,2	к	к	-
Чай, <i>т</i>	-	-	7,4	к	-	-
Соль, <i>т</i>	5,1	1,0	7,7	к	к	-
Мука, <i>т</i>	19,0	-	15,9	к	к	12,7
Крупа, <i>т</i>	7,6	1,0	19,0	к	к	22,7
Макаронные изделия, <i>т</i>	3,0	-	83,1	к	к	11,2
Товарная пищевая рыбная продукция, <i>т</i>	-	1351,9	18,7	-	-	-
Непродовольственные товары						
Холодильники и морозильники бытовые, <i>шт.</i>	-	-	-	-	-	-
Телевизоры, <i>шт.</i>	1	-	-	-	-	-
Автомобили легковые, <i>шт.</i>	6	-	-	-	-	-

¹⁾ С 2010г. – без субъектов малого предпринимательства.

²⁾ 2010г. – без субъектов малого предпринимательства и организаций со средней численностью работников до 15 человек, не являющихся субъектами малого предпринимательства.

УСЛУГИ

ОБЪЕМ ПЛАТНЫХ УСЛУГ НАСЕЛЕНИЮ

Годы	Миллионов рублей	В процентах к предыдущему году (в сопоставимых ценах)
2000	1262,6	102,9
2005	5523,7	114,6
2010	14584,1	121,7
2015	24042,7	95,1
2016	24988,8	99,3
2017	25840,3	100,3

ИНДЕКСЫ ФИЗИЧЕСКОГО ОБЪЕМА ПЛАТНЫХ УСЛУГ НАСЕЛЕНИЮ

(в сопоставимых ценах; в процентах к предыдущему году)

	2000	2005	2010	2015	2016	2017
Все оказанные услуги	102,9	114,6	121,7	95,1	99,3	100,3
в том числе:						
бытовые	94,6	98,1	в2,4р.	97,7	99,0	102,4
транспортные	124,7	118,0	111,9	94,4	96,6	95,8
почтовой связи, курьерские ¹⁾	} 108,9	} 151,3	} 117,9	} 98,1	} 97,6	86,9
телекоммуникационные ¹⁾						98,6
жилищные	94,3	91,3	137,5	100,2	97,6	97,1
коммунальные	82,3	107,8	113,5	99,6	99,6	101,8
культуры	86,0	91,7	87,2	90,8	97,1	112,1
туристские	156,6	139,4	90,7	95,9	98,7	91,5
физической культуры и спорта	51,0	99,5	75,4	101,0	110,4	93,3
медицинские	132,1	98,3	97,1	94,6	96,9	110,2
гостиниц и аналогичных средств размещения	...	99,4	в1,9р.	92,7	97,4	91,2
специализированных коллективных средств размещения ²⁾	101,1
из них санаторно-курортных организаций	119,5	87,6	119,2	96,4	106,3	103,6
ветеринарные	...	97,8	75,3	107,3	89,4	95,3
юридические	132,3	101,5	100,1	95,0	92,0	105,0
системы образования	111,8	109,1	98,5	89,5	99,6	94,9
услуги, предоставляемые гражданам пожилого возраста и инвалидам ³⁾
другие услуги ³⁾

¹⁾ До 2017г. – услуги связи.²⁾ Показатель введен с 2017г. (включает услуги кемпингов, жилых автоприцепов, железнодорожных спальных вагонов и прочего временного жилья).³⁾ Индекс потребительских цен (тарифов) на данный вид услуг не рассчитывается.

СТРУКТУРА ОБЪЕМА ПЛАТНЫХ УСЛУГ НАСЕЛЕНИЮ
(в процентах к итогу)

	2000	2005	2010	2015	2016	2017	
						про- центом	миллио- нов рублей
Все оказанные услуги	100	100	100	100	100	100	25840,3
в том числе:							
бытовые	14,9	6,5	11,4	10,0	10,0	10,3	2650,8
транспортные	18,8	15,8	13,0	14,4	13,8	12,9	3341,6
почтовой связи, курьер- ские ¹⁾	} 12,4	} 23,8	} 20,9	} 19,0	} 18,4	0,7	179,1
телекоммуникационные ¹⁾						17,1	4426,6
жилищные	6,8	6,7	6,9	8,9	9,0	9,3	2410,4
коммунальные	18,8	29,1	31,2	26,8	27,8	28,7	7403,5
культуры	1,2	1,2	0,9	1,3	1,3	1,5	386,0
туристские	3,5	1,1	1,9	2,1	2,1	1,9	485,4
физической культуры и спорта	0,0	0,4	0,4	0,7	0,7	0,6	161,6
медицинские	3,4	3,8	4,1	6,1	6,0	6,6	1709,9
гостиниц и аналогичных средств размещения	...	1,5	1,6	1,6	1,5	1,4	349,4
специализированных коллективных средств размещения ²⁾	1,0	268,7
из них санаторно- курортных органи- заций	5,5	0,7	0,8	1,0	1,0	1,0	268,7
ветеринарные	0,4	0,2	0,1	0,1	0,1	0,1	29,7
юридические	3,5	1,3	0,7	0,6	0,7	0,7	171,8
системы образования	4,9	5,3	5,0	4,4	4,4	4,3	1115,1
услуги, предоставляемые гражданам пожилого воз- раста и инвалидам	0,8	0,9	0,9	221,9
другие услуги	5,9	2,6	1,1	2,2	2,3	2,0	528,9

¹⁾ До 2017г. – услуги связи.

²⁾ Показатель введен с 2017г. (включает услуги кемпингов, жилых автоприцепов, железнодорожных спальных вагонов и прочего временного жилья).

ОБЪЕМ ПЛАТНЫХ УСЛУГ НА ДУШУ НАСЕЛЕНИЯ ПО ВИДАМ
(рублей)

	2000	2005	2010	2015	2016	2017
Все оказанные услуги	1666	7825	21778	36823	38456	40017
в том числе:						
бытовые	248	510	2483	3673	3863	4105
транспортные	313	1239	2835	5320	5292	5175
почтовой связи, курьерские ¹⁾	} 207	} 1865	} 457	} 698	} 7070	277
телекоммуникационные ¹⁾						6855
жилищные	114	522	1494	3272	3471	3733
коммунальные	312	2274	6810	9878	10720	11465
культуры	20	92	195	478	504	598
туристские	58	89	416	757	812	752
физической культуры и спорта	1	30	79	242	269	250
медицинские	57	294	895	2258	2310	2648
гостиниц и аналогичных средств размещения	...	117	353	584	569	541
специализированных коллективных средств размещения ²⁾	416
из них санаторно-курортных организаций	91	57	174	374	378	416
ветеринарные	7	19	20	48	47	46
юридические	59	103	146	228	252	266
системы образования	82	411	1082	1619	1698	1727
услуги, предоставляемые гражданам пожилого возраста и инвалидам	294	327	344
другие услуги	97	204	239	819	875	819

¹⁾ До 2017г. – услуги связи.

²⁾ Показатель введен с 2017г. (включает услуги кемпингов, жилых автоприцепов, железнодорожных спальных вагонов и прочего временного жилья).

СТРУКТУРА ПЛАТНЫХ УСЛУГ НАСЕЛЕНИЮ (в процентах)

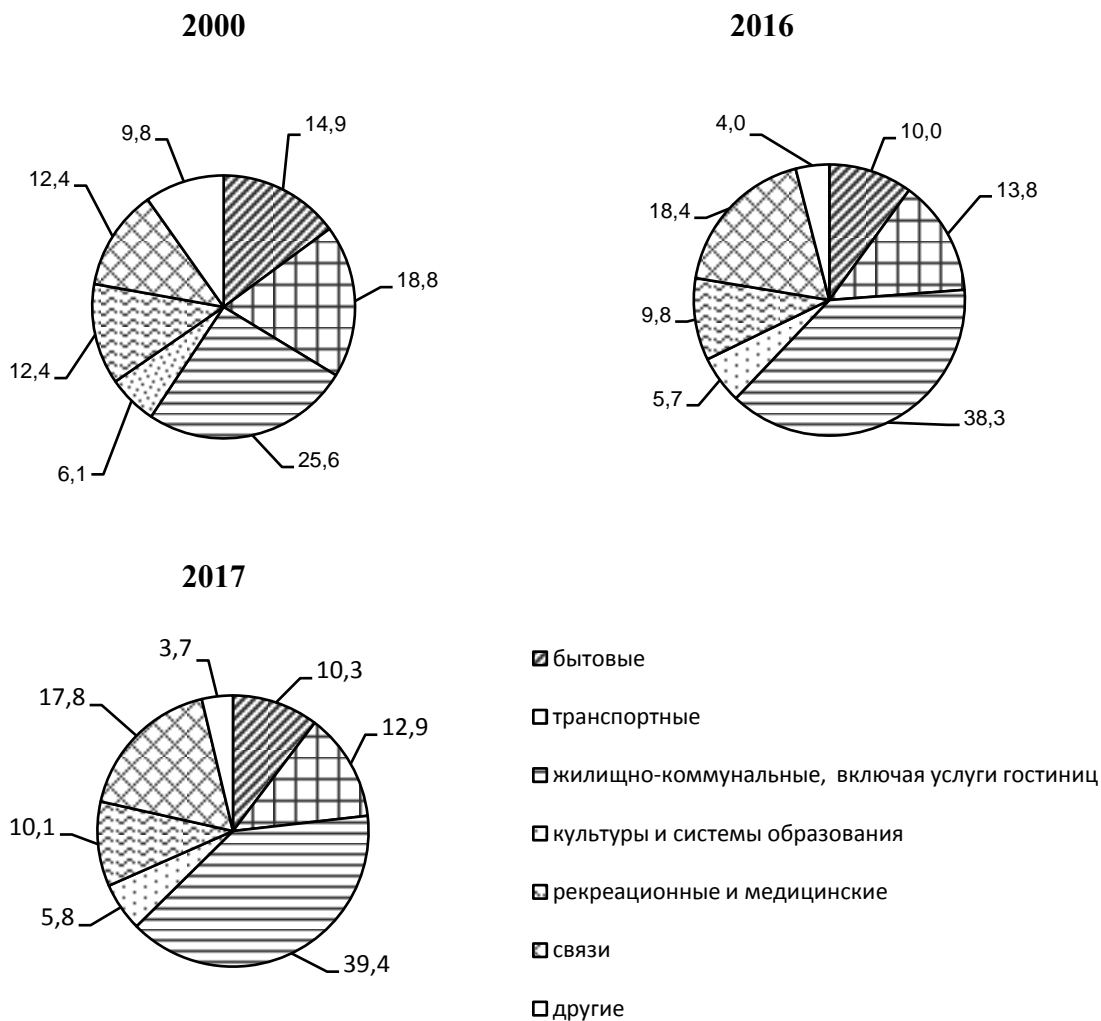

ОБЪЕМ БЫТОВЫХ УСЛУГ НАСЕЛЕНИЮ

Годы	Миллионов рублей	В процентах (разы) к предыдущему году (в сопоставимых ценах)
2000	187,7	94,6
2005	360,1	98,1
2010	1662,6	в2,4р.
2014	2296,5	96,7
2015	2398,0	97,7
2016	2510,1	99,0
2017	2650,8	102,4

ИНДЕКСЫ ФИЗИЧЕСКОГО ОБЪЕМА БЫТОВЫХ УСЛУГ НАСЕЛЕНИЮ
(в сопоставимых ценах; в процентах к предыдущему году)

	2000	2005	2010	2015	2016	2017
Все оказанные бытовые услуги	94,6	98,1	в2,4р.	97,7	99,0	102,4
в том числе:						
ремонт, окраска и пошив обуви	116,2	116,8	в4,7р.	91,5	82,9	80,2
ремонт и пошив швейных, меховых и кожаных изделий, головных уборов и изделий текстильной галантереи, ремонт, пошив и вязание трикотажных изделий	54,2	86,5	62,1	126,4	107,8	93,7
ремонт и техническое обслуживание бытовой радиоэлектронной аппаратуры, бытовых машин и приборов, ремонт и изготовление металлоизделий	113,8	83,7	в3,4р.	95,4	106,0	93,9
ремонт и изготовление мебели ¹⁾
химическая чистка и крашение	97,8	89,9	125,2	87,0	97,3	} 106,7
услуги прачечных	90,1	73,5	в1,6р.	75,1	94,8	
ремонт и строительство жилья и других построек	87,1	101,8	в3,3р.	97,6	97,4	105,6
техническое обслуживание и ремонт транспортных средств, машин и оборудования	81,6	110,5	в3,2р.	103,9	99,6	104,4
услуги фотоателье	105,5	108,2	81,2	90,2	85,3	82,8
услуги бань и душевых	98,9	99,7	106,3	92,2	99,0	85,8
услуги парикмахерских	93,1	99,4	в2,6р.	99,3	102,6	115,5
услуги по прокату ¹⁾
транспортно-экспедиторские услуги ¹⁾	...	-	-	-	-	-
ритуальные услуги	117,3	100,0	103,7	95,0	84,0	99,2
другие услуги ¹⁾

¹⁾ Индекс потребительских цен (тарифов) на данный вид услуг не рассчитывается.

СТРУКТУРА ОБЪЕМА БЫТОВЫХ УСЛУГ НАСЕЛЕНИЮ
(в процентах к итогу)

	2000	2005	2010	2015	2016	2017	
						про- центов	миллионов рублей
Все оказанные бытовые услуги	100	100	100	100	100	100	2650,8
в том числе:							
ремонт, окраска и пошив обуви	4,2	6,1	7,1	2,9	2,8	2,5	65,1
ремонт и пошив швейных, меховых и кожаных изделий, головных уборов и изделий текстильной галантереи, ремонт, пошив и вязание трикотажных изделий	8,6	8,6	1,2	1,3	1,5	1,3	35,4
ремонт и техническое обслуживание бытовой радиоэлектронной аппаратуры, бытовых машин и приборов, ремонт и изготовление металлоизделий	5,9	11,3	11,4	8,7	9,0	8,1	214,7
ремонт и изготовление мебели	2,8	1,1	7,5	10,0	10,9	12,6	333,6
химическая чистка и крашение	0,3	0,6	0,2	0,1	0,1	} 0,3	} 7,2
услуги прачечных	1,7	0,4	0,2	0,2	0,1		
ремонт и строительство жилья и других построек	15,8	12,6	20,8	19,0	19,2	20,0	529,9
техническое обслуживание и ремонт транспортных средств, машин и оборудования	5,6	11,5	22,4	29,6	29,4	28,4	755,5
услуги фотоателье	4,4	5,9	1,6	1,1	1,1	1,0	26,3
услуги бань и душевых	4,1	5,9	3,2	3,5	3,6	3,2	85,3
услуги парикмахерских	3,2	6,5	9,0	8,0	8,5	9,6	253,6
услуги по прокату	0,4	0,1	2,3	1,2	1,1	0,8	21,2
транспортно-экспедиторские услуги	24,1	-	-	-	-	-	-
ритуальные услуги	7,4	14,1	9,0	11,7	10,2	10,1	267,9
другие услуги	11,5	15,3	4,1	2,7	2,5	2,1	55,0

ОБЪЕМ БЫТОВЫХ УСЛУГ НА ДУШУ НАСЕЛЕНИЯ ПО ВИДАМ
(рублей)

	2000	2005	2010	2015	2016	2017
Все оказанные бытовые услуги	248	510	2483	3673	3863	4105
в том числе:						
ремонт, окраска и пошив обуви	10	31	177	106	110	101
ремонт и пошив швейных, меховых и кожаных изделий, головных уборов и изделий текстильной галантереи, ремонт, пошив и вязание трикотажных изделий	21	44	30	49	57	55
ремонт и техническое обслуживание бытовой радиоэлектронной аппаратуры, бытовых машин и приборов, ремонт и изготовление металлоизделий	15	57	284	319	349	332
ремонт и изготовление мебели	7	6	186	368	421	517
химическая чистка и крашение	1	3	6	5	5	} 11
услуги прачечных	4	2	4	6	6	
ремонт и строительство жилья и других построек	39	64	518	697	741	821
техническое обслуживание и ремонт транспортных средств, машин и оборудования	14	59	556	1087	1128	1170
услуги фотоателье	11	30	39	41	43	41
услуги бань и душевых	10	30	80	129	140	132
услуги парикмахерских	8	33	222	296	328	393
услуги по прокату	1	0,3	56	43	42	33
транспортно-экспедиторские услуги	60	-	-	-	-	-
ритуальные услуги	18	72	224	430	395	415
другие услуги	29	78	102	98	98	85

МЕТОДОЛОГИЧЕСКИЕ ПОЯСНЕНИЯ

Оборот розничной торговли – выручка от продажи товаров населению для личного потребления или использования в домашнем хозяйстве за наличный расчет или оплаченных по кредитным карточкам, расчетным чекам банков, по перечислениям со счетов вкладчиков, по поручению физического лица без открытия счета, посредством платежных карт. Стоимость товаров, проданных отдельным категориям населения со скидкой, включается в оборот розничной торговли в полном объеме. В оборот розничной торговли не включается стоимость товаров, отпущенных из розничной торговой сети организациям социальной сферы с оплатой по безналичному расчету, и оборот общественного питания.

Оборот общественного питания включает стоимость проданной населению собственной кулинарной продукции, а также покупных товаров, проданных для потребления на месте без кулинарной обработки.

Оборот оптовой торговли – стоимость отгруженных (переданных) товаров, приобретенных ранее на стороне в целях перепродажи юридическим лицам и индивидуальным предпринимателям для профессионального использования (переработки или дальнейшей продажи).

Оборот розничной торговли формируется по данным сплошного статистического наблюдения за деятельностью организаций, не являющихся субъектами малого предпринимательства и рынков, а так же выборочных обследований малых предприятий, микропредприятий и индивидуальных предпринимателей с распространением данных на генеральную совокупность.

Оборот оптовой торговли и общественного питания формируются по данным сплошного статистического наблюдения за деятельностью организаций, не являющихся субъектами малого предпринимательства, по малым предприятиям, микропредприятиям и индивидуальным предпринимателям на основе выборочного обследования с распространением данных на генеральную совокупность.

Кроме того, в соответствии с требованиями системы национальных счетов показатели «Оборот оптовой торговли», «Оборот розничной торговли» и «Оборот общественного питания» досчитываются на объемы скрытой деятельности.

Статистический показатель **«объем платных услуг населению»** отражает объем потребления населением различных видов услуг, оказанных им за плату. Он представляет собой денежный эквивалент объема услуг, оказанных резидентами российской экономики (юридическими лицами, индивидуальными предпринимателями, нотариусами и адвокатами, учредившими адвокатские кабинеты) населению Российской Федерации, а также гражданам других государств (нерезидентам), потребляющим те или иные услуги на территории Российской Федерации. Этот показатель формируется на основании данных форм федерального статистического наблюдения и оценки неформальной деятельности на рынке услуг по утвержденной методологии Росстата.

Платные услуги населению включают в себя: бытовые, транспортные, почтовой связи и курьерские, телекоммуникационные, жилищные, коммунальные, услуги гостиниц и аналогичных средств размещения, услуги системы образования, культуры, туристские, услуги физической культуры и спорта, медицинские, специализированных коллективных средств размещения, ветеринарные, юридические услуги, услуги, предоставляемые гражданам пожилого возраста и инвалидам и др. Рекреационные услуги включают: туристско-экскурсионные, услуги физической культуры и спорта, коллективных средств размещения, в том числе санаторно-курортных организаций.

До 2017г. данные о платных услугах населению в разрезе видов приведены в соответствии с их группировкой в Общероссийском классификаторе услуг населению (ОКУН), утвержденном постановлением Госстандарта России от 28.06.93г. № 163 (с изменениями и дополнениями). Данные за 2017г. о платных услугах населению в распределении по видам приведены в соответствии с Общероссийским классификатором продукции по видам экономической деятельности (ОКПД2) в установленном порядке с учетом внесенных в него изменений.

НАУЧНЫЕ ИССЛЕДОВАНИЯ И ИННОВАЦИИ

*Организации, выполнявшие
исследования и разработки*

Кадры науки

Подготовка научных кадров

Финансирование науки

*Результативность
исследований и разработок*

*Технологические,
организационные
и маркетинговые инновации*

Раздел содержит статистическую информацию о состоянии и развитии научного потенциала области и об инновационной деятельности, которая базируется на современных методологических подходах к статистике науки и полностью отвечает требованиям международных статистических стандартов.

С 2017г. данные по видам экономической деятельности отражаются в соответствии с Общероссийским классификатором видов экономической деятельности (ОКВЭД2) ОК 029-2014 (КДЕС Ред.2), принятым и введенным в действие Приказом Федерального агентства по техническому регулированию и метрологии от 31 января 2014г. № 14-ст. Ранее данные отражались с использованием Общероссийского классификатора видов экономической деятельности (ОКВЭД 2007) ОК 029-2007 (КДЕС Ред. 1.1), принятого и введенного в действие с 1 января 2008г. Приказом Ростехрегулирования от 22 ноября 2007г. № 329-ст.

Более подробная информация о статистике науки и инноваций представлена в сборнике «Наука и инновации в Костромской области»

ОРГАНИЗАЦИИ, ВЫПОЛНЯВШИЕ ИССЛЕДОВАНИЯ И РАЗРАБОТКИ

ЧИСЛО ОРГАНИЗАЦИЙ, ВЫПОЛНЯВШИХ ИССЛЕДОВАНИЯ И РАЗРАБОТКИ (единиц)

	2000	2005	2010	2015	2016	2017
Всего	11	8	6	9	7	8
в том числе:						
научно-исследовательские организации	5	3	3	4	4	4
высшие учебные заведения	3	3	3	5	3	3
промышленные организации	1	1	-	-	-	1
прочие	2	1	-	-	-	-

КАДРЫ НАУКИ

ЧИСЛЕННОСТЬ ПЕРСОНАЛА, ЗАНЯТОГО ИССЛЕДОВАНИЯМИ И РАЗРАБОТКАМИ (на конец года; человек)

	2000	2005	2010	2015	2016	2017
Всего	305	147	116	129	121	114
в том числе:						
исследователи	141	91	69	66	58	56
техники	27	9	6	6	4	3
вспомогательный персонал	76	20	17	10	9	11
прочий персонал	61	27	24	47	50	44

ЧИСЛЕННОСТЬ ИССЛЕДОВАТЕЛЕЙ ПО ОБЛАСТЯМ НАУКИ
(на конец года; человек)

	Всего	в том числе по областям науки				
		естественные	технические	сельскохозяйственные	гуманитарные	общественные
Исследователи						
2000	141	37	63	37	4	-
2005	91	6	40	45	-	-
2010	69	1	27	38	1	2
2015	66	12	10	36	5	3
2016	58	12	11	29	5	1
2017	56	13	9	29	4	1
из них:						
доктора наук						
2000	2	-	1	1	-	-
2005	2	-	1	1	-	-
2010	3	-	-	2	1	-
2015	7	-	2	1	4	-
2016	9	-	3	1	5	-
2017	6	1	2	-	3	-
кандидаты наук						
2000	26	7	9	10	-	-
2005	18	-	6	12	-	-
2010	18	-	6	12	-	-
2015	29	6	6	13	1	3
2016	25	6	7	11	-	1
2017	23	6	6	9	1	1

**ЧИСЛЕННОСТЬ СОВМЕСТИТЕЛЕЙ И РАБОТАЮЩИХ
ПО ДОГОВОРАМ ГРАЖДАНСКО-ПРАВОВОГО ХАРАКТЕРА,
ЗАНЯТЫХ ИССЛЕДОВАНИЯМИ И РАЗРАБОТКАМИ**
(человек)

	2000	2005	2010	2015	2016	2017
Всего	346	440	488	191	221	122
в том числе:						
исследователи	260	259	279	180	140	117
техники	41	28	158	6	77	4
вспомогательный персонал	26	81	50	3	2	-
прочий персонал	19	72	1	12	2	1

ПОДГОТОВКА НАУЧНЫХ КАДРОВ ¹⁾

ОСНОВНЫЕ ПОКАЗАТЕЛИ ДЕЯТЕЛЬНОСТИ АСПИРАНТУРЫ

Годы	Число организаций, ведущих подготовку аспирантов	Численность аспирантов на конец года, человек	Прием в аспирантуру, человек	Выпуск из аспирантуры, человек	в том числе с защитой диссертации, человек
2000	3	368	144	82	39
2005	3	438	151	116	41
2010	3	494	181	95	37
2015	3	273	83	75	16
2016	2	233	51	70	2
2017	2	222	53	43	1

ЧИСЛЕННОСТЬ АСПИРАНТОВ ПО ОТРАСЛЯМ НАУК

(на конец года, человек)

	2000	2005	2010	2015	2016
Всего	368	438	494	273	233
в том числе по отраслям наук:					
физико-математические	4	15	17	2	2
биологические	7	14	20	7	6
технические	81	109	162	62	46
сельскохозяйственные	9	14	48	45	39
исторические	26	21	22	17	15
экономические	89	96	75	28	14
философские	10	20	13	5	1
филологические	15	22	18	17	13
педагогические	62	53	66	59	62
ветеринарные ²⁾	15	12
психологические	25	36	17	16	19
социологические	10	7	3	-	2
культурология	12	12	11	3	3
юридические	3	7	22	11	9
искусствоведение	-	-	-	1	2

ЧИСЛЕННОСТЬ АСПИРАНТОВ ПО НАПРАВЛЕНИЯМ ПОДГОТОВКИ за 2017г. ³⁾

(на конец года, человек)

	2017
Всего	222
из них по направлениям подготовки:	
математика и механика	2
биологические науки	6
техника и технологии строительства	6
информатика и вычислительная техника	10
электро- и теплоэнергетика	1
машиностроение	13
химические технологии	2

¹⁾ Подготовку научных кадров области осуществляют высшие учебные заведения.²⁾ С 2010г. ветеринарные науки в составе сельскохозяйственных.³⁾ С 2017г. численность аспирантов приводится по перечню направлений подготовки в соответствии с приказом Минобрнауки России от 12.09.2013г. № 1061.

Продолжение

	2017
технологии материалов	3
технологии легкой промышленности	16
сельское, лесное и рыбное хозяйство	26
ветеринария и зоотехния	10
психологические науки	13
экономика и управление	14
социология и социальная работа	2
юриспруденция	8
образование и педагогические науки	59
языкознание и литературоведение	9
история и археология	13
философия, этика и религиоведение	3
искусствознание	2
культуроведение и социокультурные проекты	4

ПРИЕМ В АСПИРАНТУРУ ПО ОТРАСЛЯМ НАУК
(человек)

	2000	2005	2010	2015	2016
Всего	144	151	181	83	51
в том числе по отраслям наук:					
физико-математические	1	8	6	1	2
биологические	3	6	8	-	-
технические	28	40	62	18	6
сельскохозяйственные	2	7	19	11	10
исторические	8	7	6	12	1
экономические	40	29	27	5	2
философские	5	2	3	1	-
филологические	5	8	6	1	3
педагогические	22	18	30	25	16
ветеринарные ¹⁾	7	2
психологические	10	12	4	4	5
социологические	5	4	1	-	2
культурология	5	5	2	1	1
юридические	3	3	7	3	1
искусствоведение	-	-	-	1	2

¹⁾ С 2010г. ветеринарные науки в составе сельскохозяйственных.

ПРИЕМ В АСПИРАНТУРУ ПО НАПРАВЛЕНИЯМ ПОДГОТОВКИ за 2017г.
(человек)

	2017
Всего	53
в том числе по направлениям подготовки:	
биологические науки	3
техника и технологии строительства	2
информатика и вычислительная техника	3
машиностроение	4
химические технологии	1
технологии легкой промышленности	5
сельское, лесное и рыбное хозяйство	4
ветеринария и зоотехния	1
психологические науки	2
экономика и управление	5
юриспруденция	1
образование и педагогические науки	15
языкознание и литературоведение	2
история и археология	3
культуроведение и социокультурные проекты	2

ВЫПУСК ИЗ АСПИРАНТУРЫ ПО ОТРАСЛЯМ НАУК ¹⁾
(человек)

	2000	2005	2010	2015	2016	2017
Всего	82	116	95	75	70	33
в том числе по отраслям наук:						
физико-математические	-	3	1	1	-	-
биологические	-	3	2	3	-	3
технические	21	33	29	30	19	6
сельскохозяйственные	5	5	2	4	13	2
исторические	5	5	4	3	2	1
экономические	23	26	21	10	13	3
философские	2	8	1	3	1	-
филологические	5	7	4	5	6	1
педагогические	12	13	11	9	10	10
ветеринарные ²⁾	-	2
психологические	6	3	10	5	2	6
социологические	1	4	1	-	-	-
культурология	2	3	3	2	1	1
юридические	-	1	6	-	3	-

ВЫПУСК ИЗ АСПИРАНТУРЫ ПО НАПРАВЛЕНИЯМ ПОДГОТОВКИ за 2017г. ¹⁾
(человек)

	2017
Всего	10
в том числе по направлениям подготовки:	
сельское, лесное и рыбное хозяйство	2
ветеринария и зоотехния	1
психологические науки	1
образование и педагогические науки	2
языкознание и литературоведение	3
история и археология	1

¹⁾ В 2017г. выпуск аспирантов осуществлялся по отраслям наук и по направлениям подготовки.

²⁾ С 2010г. ветеринарные науки в составе сельскохозяйственных.

ФИНАНСИРОВАНИЕ НАУКИ

ВНУТРЕННИЕ ЗАТРАТЫ НА ИССЛЕДОВАНИЯ И РАЗРАБОТКИ ПО ВИДАМ ЗАТРАТ (тысяч рублей)

	2000	2005	2010	2015	2016	2017
Все затраты	13845	21430	56271	149498	137116	130752
в том числе:						
внутренние текущие затраты	13845	21350	56111	149498	137082	128813
из них:						
оплата труда	5630	10710	28418	60649	57733	52436
страховые взносы в Пенсионный фонд, ФСС, ФФОМС	1177	3293	7283	16628	16516	15463
оборудование	319	650	899	5982	9411	3292
другие материальные затраты	1561	2721	7763	48964	28797	29103
прочие текущие затраты	5158	3976	11748	17275	24625	28519
капитальные затраты	-	80	160	-	34	1939

ВНУТРЕННИЕ ЗАТРАТЫ НА ИССЛЕДОВАНИЯ И РАЗРАБОТКИ ПО ИСТОЧНИКАМ ФИНАНСИРОВАНИЯ (тысяч рублей)

	2005	2010	2015	2016	2017
Все затраты	21430	56271	149498	137116	130752
в том числе:					
средства бюджета ¹⁾	8997	28226	57786	54576	56043
собственные средства научных организаций	7992	10264	15710	22608	16903
средства внебюджетных фондов	550	-	-
средства организаций предпринимательского сектора	3891	17781	74156	55220	56244
средства организаций сектора высшего образования	-	-	к	к	-
средства частных некоммерческих организаций	-	-	-	к	к

¹⁾ Включая бюджетные ассигнования на содержание образовательных организаций высшего образования и средства организаций государственного сектора.

ВНУТРЕННИЕ ТЕКУЩИЕ ЗАТРАТЫ НА ИССЛЕДОВАНИЯ И РАЗРАБОТКИ ПО ВИДАМ РАБОТ (тысяч рублей)

	2000	2005	2010	2015	2016	2017
Все затраты	13845	21350	56111	149498	137082	128813
в том числе:						
фундаментальные исследования	2000	5830	19948	42800	38226	45018
прикладные исследования	4562	10509	4356	22682	36406	20092
разработки	7283	5011	31807	84016	62450	63703

РЕЗУЛЬТАТИВНОСТЬ ИССЛЕДОВАНИЙ И РАЗРАБОТОК
ПОСТУПЛЕНИЕ ПАТЕНТНЫХ ЗАЯВОК И ВЫДАЧА ПАТЕНТОВ ¹⁾
(единиц)

	2005	2010	2015	2016	2017
Подано патентных заявок					
на изобретения	41	41	41	36	44
на полезные модели	23	24	28	16	21
промышленные образцы	...	2	22	7	19
Выдано патентов					
на изобретения	42	42	23	27	35
на полезные модели	19	22	25	20	11
промышленные образцы	...	5	8	23	5
Использование охраняемых результатов интеллектуальной деятельности					
изобретения	75	9	6	3	3
полезные модели	11	20	12	16	11
промышленные образцы	9	24	18	17	16
программы для ЭВМ	5	-	5	2	-

¹⁾ Данные Роспатента.

ЧИСЛО ИСПОЛЬЗОВАННЫХ ПЕРЕДОВЫХ ПРОИЗВОДСТВЕННЫХ ТЕХНОЛОГИЙ
ПО ПРОДОЛЖИТЕЛЬНОСТИ ПЕРИОДА ИХ ВНЕДРЕНИЯ в 2000г.
(единиц)

	Число технологий	из них технологии, внедренные в течение:			
		3 лет	4-6 лет	7-9 лет	10 и более лет
Передовые производственные технологии – всего	76	42	11	3	20
Проектирование и инжиниринг	10	9	1	-	-
Производство, обработка и сборка	26	14	4	2	6
Автоматизированные погрузочно-разгрузочные операции; транспортировка материалов и деталей	4	-	-	-	4
Аппаратура автоматизированного наблюдения (контроля)	10	1	1	-	8
Связь и управление	23	16	5	1	1
Производственные информационные системы	3	2	-	-	1
Интегрированное управление и контроль	-	-	-	-	-

**ЧИСЛО ИСПОЛЬЗОВАННЫХ ПЕРЕДОВЫХ ПРОИЗВОДСТВЕННЫХ ТЕХНОЛОГИЙ
ПО ПРОДОЛЖИТЕЛЬНОСТИ ПЕРИОДА ИХ ВНЕДРЕНИЯ в 2005г.**

(единиц)

	Число техно- логий	из них технологии, внедренные в течение:				Число изобре- тений в ис- пользуемых технологиях
		отчетно- го года	1-5 лет	6-9 лет	10 и бо- лее лет	
Передовые производственные технологии – всего	1028	728	190	52	58	-
Проектирование и инжини- ринг	28	11	12	3	2	-
Производство, обработка и сборка	139	48	52	11	28	-
Автоматизированные погру- зочно-разгрузочные операции; транспортировка материалов и деталей	7	3	4	-	-	-
Аппаратура автоматизирован- ного наблюдения (контроля)	14	4	10	-	-	-
Связь и управление	828	658	105	37	28	-
Производственные информа- ционные системы	11	4	6	1	-	-
Интегрированное управление и контроль	1	-	1	-	-	-

**ЧИСЛО ИСПОЛЬЗОВАННЫХ ПЕРЕДОВЫХ ПРОИЗВОДСТВЕННЫХ ТЕХНОЛОГИЙ
ПО ПРОДОЛЖИТЕЛЬНОСТИ ПЕРИОДА ИХ ВНЕДРЕНИЯ в 2010г.**

(единиц)

	Число техно- логий	из них технологии, внедренные в течение:					Число изобретений в используе- мых техно- логиях
		до одного года	1-3 лет	4-5 лет	6-9 лет	10 и более лет	
Передовые производственные технологии – всего	1623	149	324	440	605	105	-
Проектирование и инжиниринг	473	53	72	82	257	9	-
Производство, обработка и сборка	321	28	110	109	56	18	-
Автоматизированные погрузоч- но-разгрузочные операции; транспортировка материалов и деталей	26	3	3	4	15	1	-
Аппаратура автоматизирован- ного наблюдения (контроля)	109	38	15	33	19	4	-
Связь и управление	668	26	117	201	255	69	-
Производственные информа- ционные системы	22	1	4	10	3	4	-
Интегрированное управление и контроль	4	-	3	1	-	-	-

**ЧИСЛО ИСПОЛЬЗОВАННЫХ ПЕРЕДОВЫХ ПРОИЗВОДСТВЕННЫХ ТЕХНОЛОГИЙ
ПО ПРОДОЛЖИТЕЛЬНОСТИ ПЕРИОДА ИХ ВНЕДРЕНИЯ в 2015-2017гг.
(единиц)**

	Число технологий	из них:						Число запатентованных изобретений в используемых технологиях
		из них технологии, внедренные в течение:				приобретенные		
		до одного года	1-3 лет	4-5 лет	6 и более лет	в России	за рубежом	
2015								
Передовые производственные технологии – всего	1608	109	449	241	809	963	566	-
Проектирование и инжиниринг	295	10	107	29	149	246	27	-
Производство, обработка и сборка	360	38	61	45	216	175	148	-
Автоматизированная транспортировка материалов и деталей, а также осуществление автоматизированных погрузочно-разгрузочных операций	39	1	10	9	19	26	5	-
Аппаратура автоматизированного наблюдения и/или контроля	115	3	31	24	57	68	40	-
Связь и управление	767	54	233	128	352	425	337	-
Производственная информационная система	32	3	7	6	16	23	9	-
Интегрированное управление и контроль	-	-	-	-	-	-	-	-
2016								
Передовые производственные технологии – всего	1666	110	472	262	822	1067	514	-
Проектирование и инжиниринг	306	24	90	50	142	257	27	-
Производство, обработка и сборка	357	23	70	56	208	169	151	-
Автоматизированная транспортировка материалов и деталей, а также осуществление автоматизированных погрузочно-разгрузочных операций	52	4	9	6	33	28	15	-
Аппаратура автоматизированного наблюдения и/или контроля	104	1	26	27	50	69	28	-
Связь и управление	811	52	270	115	374	520	282	-
Производственная информационная система	35	5	7	8	15	23	11	-
Интегрированное управление и контроль	1	1	-	-	-	1	-	-

Продолжение

	Число технологий	из них:						Число запатентованных изобретений в используемых технологиях
		из них технологии, внедренные в течение:				приобретенные		
		до одного года	1-3 лет	4-5 лет	6 и более лет	в России	за рубежом	
2017								
Передовые производственные технологии – всего	1668	118	323	358	869	939	641	-
Проектирование и инжиниринг	212	22	68	26	96	153	38	-
Производство, обработка и сборка	425	28	118	41	238	162	226	-
Автоматизированная транспортировка материалов и деталей, а также осуществление автоматизированных погрузочно-разгрузочных операций	57	5	9	5	38	28	20	-
Аппаратура автоматизированного наблюдения и/или контроля	89	9	18	19	43	50	32	-
Связь и управление	834	41	99	260	434	508	313	-
Производственная информационная система	46	9	10	7	20	33	12	-
Интегрированное управление и контроль	5	4	1	-	-	5	-	-

КОММЕРЧЕСКИЙ ОБМЕН ТЕХНОЛОГИЯМИ С ЗАРУБЕЖНЫМИ СТРАНАМИ

	Экспорт				Импорт			
	2010	2015	2016	2017	2010	2015	2016	2017
Число соглашений, единиц	6	2	3	10	16	28	32	21
Стоимость предмета соглашения, тыс. долл.	105436	к	к	к	14494	22595	3681	4223
Поступление (платежи) средств за год, тыс. долл.	24052	к	к	к	13530	10748	1725	1869

**ЧИСЛО СОГЛАШЕНИЙ ПО КОММЕРЧЕСКОМУ ОБМЕНУ ТЕХНОЛОГИЯМИ
С ЗАРУБЕЖНЫМИ СТРАНАМИ ПО ОБЪЕКТАМ СДЕЛОК**

	Экспорт				Импорт			
	2010	2015	2016	2017	2010	2015	2016	2017
Всего	6	2	3	10	16	28	32	21
в том числе по объектам сделок:								
патентная лицензия на изобретение	-	-	-	-	1	-	-	-
ноу-хау	-	-	-	-	2	2	-	-
товарный знак	-	-	-	-	-	4	4	4
инжиниринговые услуги	-	-	-	-	1	-	-	3
прочие	6	2	3	10	12	22	28	14

**ЧИСЛО СОГЛАШЕНИЙ ПО КОММЕРЧЕСКОМУ ОБМЕНУ ТЕХНОЛОГИЯМИ
С ЗАРУБЕЖНЫМИ СТРАНАМИ ПО СЕКТОРАМ ДЕЯТЕЛЬНОСТИ**

	Экспорт				Импорт			
	2010	2015	2016	2017	2010	2015	2016	2017
Всего	6	2	3	10	16	28	32	21
в том числе по секторам деятельности:								
государственный	-	-	-	-	-	-	-	-
предпринимательский	6	2	3	10	16	28	32	21
высшего профессионального образования	-	-	-	-	-	-	-	-
некоммерческих организаций	-	-	-	-	-	-	-	-

**ЧИСЛО СОГЛАШЕНИЙ ПО КОММЕРЧЕСКОМУ ОБМЕНУ ТЕХНОЛОГИЯМИ
С ЗАРУБЕЖНЫМИ СТРАНАМИ ПО ФОРМАМ СОБСТВЕННОСТИ ОРГАНИЗАЦИЙ**

	Экспорт				Импорт			
	2010	2015	2016	2017	2010	2015	2016	2017
Всего	6	2	3	10	16	28	32	21
Российская собственность	1	1	1	2	6	2	4	7
в том числе:								
государственная	1	1	1	2	-	-	-	-
частная	-	-	-	-	6	2	4	7
Иностранная собственность	5	1	2	8	10	26	28	1
в том числе:								
смешанная российская и иностранная собственность	5	1	2	8	8	22	26	12
собственность иностранных юридических лиц	-	-	-	-	2	4	2	2

**ЧИСЛО СОГЛАШЕНИЙ ПО КОММЕРЧЕСКОМУ ОБМЕНУ ТЕХНОЛОГИЯМИ
С ЗАРУБЕЖНЫМИ СТРАНАМИ ПО ОБЛАСТЯМ НАЗНАЧЕНИЯ ПРЕДМЕТА
СОГЛАШЕНИЯ ПО ВИДАМ ЭКОНОМИЧЕСКОЙ ДЕЯТЕЛЬНОСТИ в 2010, 2015, 2016гг.**

	Экспорт			Импорт		
	2010	2015	2016	2010	2015	2016
Всего	6	2	3	16	28	32
в том числе по видам экономической деятельности:						
производство пищевых продуктов, включая напитки	-	-	-	-	1	1
текстильное производство	5	-	-	-	-	-
обработка древесины и производство изделий из дерева и пробки, кроме мебели	-	-	-	2	2	-
издательская, полиграфическая деятельность, тиражирование записанных носителей информации	1	1	1	-	-	-
металлургическое производство	-	-	-	6	1	3
производство готовых металлических изделий	-	-	-	-	1	1
производство резиновых и пластмассовых изделий	-	1	2	8	22	26
оптовая торговля, включая торговлю через агентов, кроме торговли автотранспортными средствами и мотоциклами	-	-	-	-	1	1

**ЧИСЛО СОГЛАШЕНИЙ ПО КОММЕРЧЕСКОМУ ОБМЕНУ ТЕХНОЛОГИЯМИ
С ЗАРУБЕЖНЫМИ СТРАНАМИ ПО ОБЛАСТЯМ НАЗНАЧЕНИЯ ПРЕДМЕТА
СОГЛАШЕНИЯ ПО ВИДАМ ЭКОНОМИЧЕСКОЙ ДЕЯТЕЛЬНОСТИ в 2017г.**

	Экспорт	Импорт
Всего	10	21
в том числе по видам экономической деятельности:		
производство напитков	-	1
деятельность полиграфическая и копирование носителей информации	2	-
производство резиновых и пластмассовых изделий	8	12
производство металлургическое	-	6
производство готовых металлических изделий, кроме машин и оборудования	-	1
торговля оптовая, кроме оптовой торговли автотранспортными средствами и мотоциклами	-	1

**ЧИСЛО СОГЛАШЕНИЙ ПО КОММЕРЧЕСКОМУ ОБМЕНУ ТЕХНОЛОГИЯМИ
С ЗАРУБЕЖНЫМИ СТРАНАМИ ПО СТРАНАМ**

	Экспорт				Импорт			
	2010	2015	2016	2017	2010	2015	2016	2017
Всего	6	2	3	10	16	28	32	21
Бельгия	-	1	2	8	8	22	26	12
Германия	-	-	-	-	1	-	-	-
Гонконг	5	-	-	-	-	-	-	-
Кипр	-	-	-	-	-	1	1	1
Латвия	1	1	1	2	-	-	-	-
Соединенное королевство (Великобритания)	-	-	-	-	1	-	-	3
США	-	-	-	-	4	1	3	3
Швейцария	-	-	-	-	2	4	2	2

ТЕХНОЛОГИЧЕСКИЕ, ОРГАНИЗАЦИОННЫЕ И МАРКЕТИНГОВЫЕ ИННОВАЦИИ
ОСНОВНЫЕ ПОКАЗАТЕЛИ ИННОВАЦИОННОЙ ДЕЯТЕЛЬНОСТИ
в 2005, 2010, 2015, 2016 гг.

	2005	2010	2015	2016
Добыча полезных ископаемых, обрабатывающие производства, производство и распределение электроэнергии, газа и воды				
Инновационная активность организаций (удельный вес организаций, осуществлявших технологические, организационные, маркетинговые инновации, в общем числе организаций) ¹⁾ , <i>процентов</i>	9,4	9,9	6,6	5,6
Удельный вес организаций, осуществлявших технологические инновации, в общем числе обследованных организаций ¹⁾ , <i>процентов</i>	9,4	6,0	6,1	4,7
Удельный вес организаций, осуществлявших маркетинговые инновации в отчетном году, в общем числе организаций ¹⁾ , <i>процентов</i>	...	1,4	1,4	0,5
Удельный вес организаций, осуществлявших организационные инновации в отчетном году, в общем числе организаций ¹⁾ , <i>процентов</i>	...	2,8	1,4	1,4
Объем инновационных товаров, работ, услуг ¹⁾ , <i>млн.руб.</i>	1523,5	1750,5	1593,1	8496,6
Удельный вес инновационных товаров, работ, услуг в общем объеме отгруженных товаров, работ и услуг ¹⁾ , <i>процентов</i>	4,8	2,6	1,4	6,8
Затраты на технологические инновации ¹⁾ , <i>млн.руб.</i>	589,2	521,4	1465,4	1103,7
Удельный вес затрат на технологические инновации в общем объеме отгруженных товаров, работ и услуг ¹⁾ , <i>процентов</i>	1,9	0,8	1,3	0,9
Удельный вес малых предприятий, осуществлявших технологические инновации, в общем числе малых предприятий ²⁾ , <i>процентов</i>	1,6	...	2,7	...
Удельный вес инновационных товаров, работ, услуг в общем объеме отгруженных товаров, выполненных работ, услуг малых предприятий ²⁾ , <i>процентов</i>	0,0	...	0,7	...
Затраты на технологические инновации малых предприятий ²⁾ , <i>млн. руб.</i>	11,3	...	72,3	...
Связь				
Инновационная активность организаций (удельный вес организаций, осуществлявших технологические, организационные, маркетинговые инновации, в общем числе организаций) ¹⁾ , <i>процентов</i>	9,1	25,0	28,4	40,6
Удельный вес организаций, осуществлявших технологические инновации, в общем числе обследованных организаций ¹⁾ , <i>процентов</i>	9,1	20,0	24,3	40,6
Удельный вес организаций, осуществлявших маркетинговые инновации в отчетном году, в общем числе организаций ¹⁾ , <i>процентов</i>	...	-	16,2	1,6
Удельный вес организаций, осуществлявших организационные инновации в отчетном году, в общем числе организаций ¹⁾ , <i>процентов</i>	...	10,0	12,2	37,5
Объем инновационных товаров, работ, услуг ¹⁾ , <i>млн.руб.</i>	-	408,6	605,3	643,4
Удельный вес инновационных товаров, работ, услуг в общем объеме отгруженных товаров, работ и услуг ¹⁾ , <i>процентов</i>	0,6	9,8	10,8	11,7
Затраты на технологические инновации, <i>млн.рублей</i>	15,3	304,7	241,0	42,6
Удельный вес затрат на технологические инновации в общем объеме отгруженных товаров, работ и услуг ¹⁾ , <i>процентов</i>	0,9	7,3	4,3	0,8

¹⁾ Без учета субъектов малого предпринимательства.

²⁾ Без учета микропредприятий, обследование проводится 1 раз в два года за нечетные года.

**ОСНОВНЫЕ ПОКАЗАТЕЛИ ИННОВАЦИОННОЙ ДЕЯТЕЛЬНОСТИ
в 2017г.**

	Организациями добычи полезных ископаемых, обрабатывающих производства, обеспечения электрической энергией, газом и паром; кондиционирования воздуха; водоснабжения, водоотведения, организации сбора и утилизация отходов, деятельности по ликвидации загрязнений
Инновационная активность организаций (удельный вес организаций, осуществлявших технологические, организационные, маркетинговые инновации, в общем числе организаций) ¹⁾ , <i>процентов</i>	4,0
Удельный вес организаций, осуществлявших технологические инновации, в общем числе обследованных организаций ¹⁾ , <i>процентов</i>	4,0
Удельный вес организаций, осуществлявших маркетинговые инновации в отчетном году, в общем числе организаций ¹⁾ , <i>процентов</i>	0,5
Удельный вес организаций, осуществлявших организационные инновации в отчетном году, в общем числе организаций ¹⁾ , <i>процентов</i>	-
Объем инновационных товаров, работ, услуг ¹⁾ , <i>млн.руб.</i>	14470,9
Удельный вес инновационных товаров, работ, услуг в общем объеме отгруженных товаров, работ и услуг ¹⁾ , <i>процентов</i>	10,4
Затраты на технологические инновации ¹⁾ , <i>млн.руб.</i>	535,9
Удельный вес затрат на технологические инновации в общем объеме отгруженных товаров, работ и услуг ¹⁾ , <i>процентов</i>	0,4
Удельный вес малых предприятий, осуществлявших технологические инновации, в общем числе малых предприятий ²⁾ , <i>процентов</i>	2,7
Удельный вес инновационных товаров, работ, услуг в общем объеме отгруженных товаров, выполненных работ, услуг малых предприятий ²⁾ , <i>процентов</i>	0,1
Затраты на технологические инновации малых предприятий ²⁾ , <i>млн. руб.</i>	25,0

¹⁾ Без учета субъектов малого предпринимательства.

²⁾ Без учета микропредприятий.

**ИННОВАЦИОННАЯ АКТИВНОСТЬ ОРГАНИЗАЦИЙ ПО ВИДАМ
ЭКОНОМИЧЕСКОЙ ДЕЯТЕЛЬНОСТИ в 2005, 2010, 2015, 2016 гг.**

	Число организаций, осуществлявших технологические, организационные или маркетинговые инновации, <i>единиц</i>			
	2005	2010	2015	2016
Всего	23	28	36	40
Растениеводство ¹⁾	-
Животноводство ¹⁾	-
Растениеводство в сочетании с животноводством (смешанное сельское хозяйство) ¹⁾	-
Предоставление услуг в области растениеводства, декоративного садоводства и животноводства, кроме ветеринарных услуг ¹⁾	1
Промышленное производство	22	21	14	12
добыча полезных ископаемых	1	-	-	-
добыча топливно-энергетических полезных ископаемых	1	-	-	-
добыча полезных ископаемых, кроме топливно-энергетических	-	-	-	-
обрабатывающие производства	17	19	12	9
производство пищевых продуктов, включая напитки, и табака	1	1	1	-
текстильное и швейное производство	1	2	1	1
производство кожи, изделий из кожи и производство обуви	-	-	-	-
обработка древесины и производство изделий из дерева	1	1	1	-
целлюлозно-бумажное производство; издательская и полиграфическая деятельность	3	1	1	-
химическое производство	1	1	2	1
производство резиновых и пластмассовых изделий	-	1	-	-
производство прочих неметаллических минеральных продуктов	-	2	1	1
металлургическое производство и производство готовых				
металлических изделий	1	2	1	1
производство машин и оборудования	4	1	-	1
производство электрооборудования, электронного и оптического оборудования	2	1	1	1
производство транспортных средств и оборудования	2	3	2	2
прочие производства	1	2	-	-
производство прочих материалов и веществ, не включенных в другие группировки	-	1	1	1
производство и распределение электроэнергии, газа и воды	4	2	2	3
Производство прочих строительных работ ²⁾	-	-
Связь	1	5	21	26
Деятельность, связанная с использованием вычислительной техники и информационных технологий	-	-	-	-
Научные исследования и разработки	-	-	-	-
Предоставление прочих видов услуг	-	2	1	1

Продолжение

	Удельный вес организаций, осуществлявших технологические, организационные или маркетинговые инновации, в общем числе обследованных организаций, процентов			
	2005	2010	2015	2016
Всего	9,2	8,5	8,2	8,6
Растениеводство ¹⁾	-
Животноводство ¹⁾	-
Растениеводство в сочетании с животноводством (смешанное сельское хозяйство) ¹⁾	-
Предоставление услуг в области растениеводства, декоративного садоводства и животноводства, кроме ветеринарных услуг ¹⁾	16,7
Промышленное производство	9,4	9,9	6,6	5,6
добыча полезных ископаемых	33,3	-	-	-
добыча топливно-энергетических полезных ископаемых	100	-	-	-
добыча полезных ископаемых, кроме топливно-энергетических	-	-	-	-
обрабатывающие производства	9,8	13,8	10,1	7,7
производство пищевых продуктов, включая напитки, и табака	3,0	5,9	8,3	-
текстильное и швейное производство	9,1	16,7	25,0	20,0
производство кожи, изделий из кожи и производство обуви	-	-	-	-
обработка древесины и производство изделий из дерева	10,0	9,1	12,5	-
целлюлозно-бумажное производство; издательская и полиграфическая деятельность	8,3	3,3	4,2	-
химическое производство	10,0	20,0	50,0	25,0
производство резиновых и пластмассовых изделий	-	50,0	-	-
производство прочих неметаллических минеральных продуктов	-	33,3	16,7	12,5
металлургическое производство и производство готовых				
металлических изделий	12,5	28,6	33,3	25,0
производство машин и оборудования	25,0	10,0	-	-
производство электрооборудования, электронного и оптического оборудования	50,0	25,0	25,0	20,0
производство транспортных средств и оборудования	50,0	37,5	14,3	20,0
прочие производства	11,1	9,1	-	-
производство прочих материалов и веществ, не включенных в другие группировки	-	100	100	100
производство и распределение электроэнергии, газа и воды	6,9	2,8	2,2	3,2
Производство прочих строительных работ	-	-
Связь	9,1	25,0	28,4	40,6
Деятельность, связанная с использованием вычислительной техники и информационных технологий	-	-	-	-
Научные исследования и разработки	-	-	-	-
Предоставление прочих видов услуг	-	2,2	0,8	0,7

¹⁾ Здесь и далее в таблицах раздела вид экономической деятельности введен в обследование с 2016г.

²⁾ Здесь и далее в таблицах раздела вид экономической деятельности введен в обследование с 2015г.

**ИННОВАЦИОННАЯ АКТИВНОСТЬ ОРГАНИЗАЦИЙ
ПО ВИДАМ ЭКОНОМИЧЕСКОЙ ДЕЯТЕЛЬНОСТИ в 2017г.**

	Число орга- низаций, осуществ- лявших тех- нологиче- ские, органи- зационные или марке- тинговые инновации, <i>единиц</i>	Удельный вес организаций, осуществляв- ших технологи- ческие, органи- зационные или маркетинговые инновации, в общем числе обследованных организаций, <i>процентов</i>
Всего	12	2,8
Сельское хозяйство	-	-
Промышленное производство	8	4,0
добыча полезных ископаемых	-	-
обрабатывающие производства	7	7,7
производство пищевых продуктов	-	-
производство напитков	-	-
производство текстильных изделий	1	50,0
производство одежды	-	-
производство кожи и изделий из кожи	-	-
обработка древесины и производство изделий из дерева и пробки, кроме мебели, производство изделий из соломки и материалов для плетения	-	-
производство бумаги и бумажных изделий	-	-
деятельность полиграфическая и копирование носителей информации	-	-
производство химических веществ и химических продуктов	1	33,3
производство лекарственных средств и материалов, применяемых в медицинских целях	-	-
производство резиновых и пластмассовых изделий	-	-
производство прочей неметаллической минеральной продукции	-	-
производство металлургическое	-	-
производство готовых металлических изделий, кроме машин и оборудования	2	66,7
производство компьютеров, электронных и оптических изделий	-	-
производство электрического оборудования	-	-
производство машин и оборудования, не включенных в другие группировки	-	-
производство автотранспортных средств, прицепов и полуприцепов	2	50,0
производство прочих транспортных средств и оборудования	1	12,5
производство мебели	-	-
производство прочих готовых изделий	-	-
ремонт и монтаж машин и оборудования	-	-
обеспечение электрической энергией, газом и паром; кондиционирование воздуха (за исключением торговли электроэнергией; торговли газообразным топливом, подаваемым по распределительным сетям; торговли паром и горячей водой (тепловой энергией))	1	1,2
водоснабжение; водоотведение, организация сбора и утилизации отходов, деятельность по ликвидации загрязнений	-	-
Деятельность в сфере телекоммуникаций	3	8,6
Деятельность в области архитектуры и инженерно-технического проектирования; технических испытаний, исследований и анализа	1	5,0

**ЧИСЛО ОРГАНИЗАЦИЙ, ОСУЩЕСТВЛЯВШИХ ТЕХНОЛОГИЧЕСКИЕ
ИННОВАЦИИ ПО ВИДАМ ИННОВАЦИОННОЙ ДЕЯТЕЛЬНОСТИ в 2017г.**
(единиц)

	Организации, осуществляющие									
	иссле- дова- ния и разви- тия	ди- зайн	при- обре- тение ма- шин и обо- рудо- вания	при- обре- тение новых тех- ноло- гий	из них при- обре- тение прав на па- тенты, лицен- зий	при- обре- тение про- грамм- ных сред- ств	ин- жини- ринг	обу- чение и под- готов- ка пер- сона- ла	мар- кетин- говые иссле- дова- ния	про- чие затра- ты
Всего	2	1	8	1	-	3	2	1	-	1
Промышленное производ- ство	1	1	7	1	-	2	2	-	-	1
обработывающие производ- ства	1	1	7	1	-	1	1	-	-	-
производство текстильных изделий	-	-	1	-	-	-	-	-	-	-
производство химических веществ и химических про- дуктов	-	1	1	-	-	-	-	-	-	-
производство готовых ме- таллических изделий, кро- ме машин и оборудования	-	-	2	-	-	-	1	-	-	-
производство автотранс- портных средств, прицепов и полуприцепов	-	-	2	-	-	-	-	-	-	-
производство прочих транспортных средств и оборудования	1	-	1	1	-	1	-	-	-	-
обеспечение электрической энергией, газом и паром; кондиционирование воздуха (за исключением торговли электроэнергией; торговли газообразным топливом, по- даваемым по распределитель- ным сетям; торговли паром и горячей водой (теп- ловой энергией))	-	-	-	-	-	1	1	-	-	1
водоснабжение; водоотве- дение, организация сбора и утилизации отходов, дея- тельность по ликвидации за- грязнений	-	-	-	-	-	-	-	-	-	-
Деятельность в сфере теле- коммуникаций	1	-	1	-	-	-	-	1	-	-
Деятельность в области ар- хитектуры и инженерно- технического проектирова- ния; технических испытаний, исследований и анализа	-	-	-	-	-	1	-	-	-	-

ИННОВАЦИОННАЯ АКТИВНОСТЬ ОРГАНИЗАЦИЙ ПО ВИДАМ ИННОВАЦИЙ в 2017г.

	Всего			Технологические инновации		Маркетинговые инновации	
	число обследованных организаций, <i>единиц</i>	число организаций, занимавшихся инновационной деятельностью, <i>единиц</i>	удельный вес в числе обследованных организаций, <i>процентов</i>	число организаций, занимавшихся технологическими инновациями, <i>единиц</i>	удельный вес в числе обследованных организаций, <i>процентов</i>	число организаций, занимавшихся маркетинговыми инновациями, <i>единиц</i>	удельный вес в числе обследованных организаций, <i>процентов</i>
Всего	430	12	2,8	12	2,8	2	0,5
Сельское хозяйство	21	-	-	-	-	-	-
Промышленное производство	201	8	4,0	8	4,0	1	0,5
добыча полезных ископаемых	1	-	-	-	-	-	-
обрабатывающие производства	91	7	7,7	7	7,7	1	1,1
производство пищевых продуктов	7	-	-	-	-	-	-
производство напитков	2	-	-	-	-	-	-
производство текстильных изделий	2	1	50,0	1	50,0	-	-
производство одежды	4	-	-	-	-	-	-
производство кожи и изделий из кожи	1	-	-	-	-	-	-
обработка древесины и производство изделий из дерева и пробки, кроме мебели, производство изделий из соломки и материалов для плетения	5	-	-	-	-	-	-
производство бумаги и бумажных изделий	3	-	-	-	-	-	-
деятельность полиграфическая и копирование носителей информации	5	-	-	-	-	-	-
производство химических веществ и химических продуктов	3	1	33,3	1	33,3	1	33,3
производство лекарственных средств и материалов, применяемых в медицинских целях	1	-	-	-	-	-	-
производство резиновых и пластмассовых изделий	3	-	-	-	-	-	-
производство прочей неметаллической минеральной продукции	6	-	-	-	-	-	-
производство металлургическое	1	-	-	-	-	-	-
производство готовых металлических изделий, кроме машин и оборудования	3	2	66,7	2	66,7	-	-
производство компьютеров, электронных и оптических изделий	1	-	-	-	-	-	-
производство электрического оборудования	1	-	-	-	-	-	-

Продолжение

	Всего			Технологические инновации		Маркетинговые инновации	
	число обследованных организаций, <i>единиц</i>	число организаций, занимавшихся инновационной деятельностью, <i>единиц</i>	удельный вес в числе обследованных организаций, <i>процентов</i>	число организаций, занимавшихся технологическими инновациями, <i>единиц</i>	удельный вес в числе обследованных организаций, <i>процентов</i>	число организаций, занимавшихся маркетинговыми инновациями, <i>единиц</i>	удельный вес в числе обследованных организаций, <i>процентов</i>
производство машин и оборудования, не включенных в другие группировки	6	-	-	-	-	-	-
производство автотранспортных средств, прицепов и полуприцепов	4	2	50,0	2	50,0	-	-
производство прочих транспортных средств и оборудования	8	1	12,5	1	12,5	-	-
производство мебели	3	-	-	-	-	-	-
производство прочих готовых изделий	18	-	-	-	-	-	-
ремонт и монтаж машин и оборудования	4	-	-	-	-	-	-
обеспечение электрической энергией, газом и паром; кондиционирование воздуха (за исключением торговли электроэнергией; торговли газообразным топливом, подаваемым по распределительным сетям; торговли паром и горячей водой (тепловой энергией))	85	1	1,2	1	1,2	-	-
водоснабжение; водоотведение, организация сбора и утилизации отходов, деятельность по ликвидации загрязнений	24	-	-	-	-	-	-
Работы строительные специализированные прочие, не включенные в другие	2	-	-	-	-	-	-
Деятельность издательская	17	-	-	-	-	-	-
Деятельность в сфере телекоммуникаций	35	3	8,6	3	8,6	1	2,9
Деятельность в области архитектуры и инженерно-технического проектирования; технических испытаний, исследований и анализа	20	1	5,0	1	5,0	-	-
Научные исследования и разработки	6	-	-	-	-	-	-
Деятельность рекламная и исследование конъюнктуры рынка	8	-	-	-	-	-	-
Деятельность профессиональная научная и техническая прочая	2	-	-	-	-	-	-

Продолжение

	Организационные инновации		Продуктовые инновации		Процессные инновации	
	число организаций, занимавшихся инновационной деятельностью, единиц	удельный вес в числе обследованных организаций, процентов	число организаций, занимавшихся технологическими инновациями, единиц	удельный вес в числе обследованных организаций, процентов	число организаций, занимавшихся маркетинговыми инновациями, единиц	удельный вес в числе обследованных организаций, процентов
Всего	-	-	6	1,4	7	1,6
Сельское хозяйство	-	-	-	-	-	-
Промышленное производство	-	-	4	2	5	2,5
добыча полезных ископаемых	-	-	-	-	-	-
обрабатывающие производства	-	-	4	4,4	4	4,4
производство пищевых продуктов	-	-	-	-	-	-
производство напитков	-	-	-	-	-	-
производство текстильных изделий	-	-	1	50	-	-
производство одежды	-	-	-	-	-	-
производство кожи и изделий из кожи	-	-	-	-	-	-
обработка древесины и производство изделий из дерева и пробки, кроме мебели, производство изделий из соломки и материалов для плетения	-	-	-	-	-	-
производство бумаги и бумажных изделий	-	-	-	-	-	-
деятельность полиграфическая и копирование носителей информации	-	-	-	-	-	-
производство химических веществ и химических продуктов	-	-	1	33,3	1	33,3
производство лекарственных средств и материалов, применяемых в медицинских целях	-	-	-	-	-	-
производство резиновых и пластмассовых изделий	-	-	-	-	-	-
производство прочей неметаллической минеральной продукции	-	-	-	-	-	-
производство металлургическое	-	-	-	-	-	-
производство готовых металлических изделий, кроме машин и оборудования	-	-	1	33,3	1	33,3
производство компьютеров, электронных и оптических изделий	-	-	-	-	-	-
производство электрического оборудования	-	-	-	-	-	-

	Организационные инновации		Продуктовые инновации		Процессные инновации	
	число организаций, занимавшихся инновационной деятельностью, единиц	удельный вес в числе обследованных организаций, процентов	число организаций, занимавшихся технологически инновациями, единиц	удельный вес в числе обследованных организаций, процентов	число организаций, занимавшихся маркетинговыми инновациями, единиц	удельный вес в числе обследованных организаций, процентов
производство машин и оборудования, не включенных в другие группировки	-	-	-	-	-	-
производство автотранспортных средств, прицепов и полуприцепов	-	-	1	25	1	25,0
производство прочих транспортных средств и оборудования	-	-	-	-	1	12,5
производство мебели	-	-	-	-	-	-
производство прочих готовых изделий	-	-	-	-	-	-
ремонт и монтаж машин и оборудования	-	-	-	-	-	-
обеспечение электрической энергией, газом и паром; кондиционирование воздуха (за исключением торговли электроэнергией; торговли газообразным топливом, подаваемым по распределительным сетям; торговли паром и горячей водой (тепловой энергией))	-	-	-	-	1	1,2
водоснабжение; водоотведение, организация сбора и утилизации отходов, деятельность по ликвидации загрязнений	-	-	-	-	-	-
Работы строительные специализированные прочие, не включенные в другие	-	-	-	-	-	-
Деятельность издательская	-	-	-	-	-	-
Деятельность в сфере телекоммуникаций	-	-	1	2,9	2	5,7
Деятельность в области архитектуры и инженерно-технического проектирования; технических испытаний, исследований и анализа	-	-	1	5	-	-
Научные исследования и разработки	-	-	-	-	-	-
Деятельность рекламная и исследование конъюнктуры рынка	-	-	-	-	-	-
Деятельность профессиональная научная и техническая прочая	-	-	-	-	-	-

**ЗАТРАТЫ НА ТЕХНОЛОГИЧЕСКИЕ ИННОВАЦИИ ОРГАНИЗАЦИЙ ПО ВИДАМ
ИННОВАЦИОННОЙ И ЭКОНОМИЧЕСКОЙ ДЕЯТЕЛЬНОСТИ в 2010, 2015, 2016гг.**
(тысяч рублей)

	Затраты на техноло- гические инновации - всего	в том числе по видам инновационной деятельности			
		исследо- вания и разработки	производ- ственное проекти- рование	приобрете- ние машин и оборудо- вания	приобрете- ние новых технологий
2010					
Всего	827580	3290	5481	507695	-
Промышленное производство	521408	3290	4210	258110	-
добыча полезных ископаемых	-	-	-	-	-
добыча топливно- энергетических полезных иско- паемых	-	-	-	-	-
добыча полезных ископаемых, кроме топливно-энергетических	-	-	-	-	-
обрабатывающие производства	170165	3290	4210	30183	-
производство пищевых про- дуктов, включая напитки, и табака	-	-	-	к	-
текстильное и швейное произ- водство	к	-	-	-	-
производство кожи, изделий из кожи и производство обуви	-	-	-	-	-
обработка древесины и произ- водство изделий из дерева	к	-	-	-	-
целлюлозно-бумажное произ- водство; издательская и поли- графическая деятельность	к	к	к	-	-
химическое производство	к	-	-	к	-
производство резиновых и пластмассовых изделий	-	-	-	-	-
производство прочих неметал- лических минеральных про- дуктов	к	к	-	к	-
металлургическое производст- во и производство готовых ме- таллических изделий	к	к	-	-	-
производство машин и оборудо- вания	к	-	-	к	-
производство электрообору- дования, электронного и опти- ческого оборудования	к	к	к	к	-
производство транспортных средств и оборудования	к	-	-	к	-
прочие производства	к	к	к	-	-
производство прочих материа- лов и веществ, не включенных в другие группировки	к	-	-	к	-
производство и распределение электроэнергии, газа и воды	к	-	-	к	-
Связь	к	-	к	к	-
Деятельность, связанная с использованием вычислительной техники и информационных тех- нологий	-	-	-	-	-
Предоставление прочих видов услуг	к	-	-	к	-

	в том числе по видам инновационной деятельности					
	из них приобретение прав на патенты, лицензий	приобретение программных средств	другие виды подготовки производства	обучение и подготовка персонала	маркетинговые исследования	прочие затраты
2010						
Всего	-	126050	к	511	к	к
Промышленное производство	-	124525	к	к	-	к
добыча полезных ископаемых	-	-	-	-	-	-
добыча топливно-энергетических полезных ископаемых	-	-	-	-	-	-
добыча полезных ископаемых, кроме топливно-энергетических	-	-	-	-	-	-
обрабатывающие производства	-	1210	к	к	-	к
производство пищевых продуктов, включая напитки, и табака	-	-	-	-	-	-
текстильное и швейное производство	-	-	-	-	-	-
производство кожи, изделий из кожи и производство обуви	-	-	-	-	-	-
обработка древесины и производство изделий из дерева	-	-	-	к	-	-
целлюлозно-бумажное производство; издательская и полиграфическая деятельность	-	к	к	-	-	-
химическое производство	-	-	-	-	-	-
производство резиновых и пластмассовых изделий	-	-	-	-	-	-
производство прочих неметаллических минеральных продуктов	-	-	-	-	-	-
металлургическое производство и производство готовых металлических изделий	-	-	-	-	-	к
производство машин и оборудования	-	-	-	-	-	-
производство электрооборудования, электронного и оптического оборудования	-	к	-	к	-	-
производство транспортных средств и оборудования	-	к	-	-	-	-
прочие производства	-	-	-	-	-	-
производство прочих материалов и веществ, не включенных в другие группировки	-	-	-	-	-	-
производство и распределение электроэнергии, газа и воды	-	к	-	-	-	-
Связь	-	к	-	к	к	к
Деятельность, связанная с использованием вычислительной техники и информационных технологий	-	-	-	-	-	-
Предоставление прочих видов услуг	-	к	-	к	-	-

Продолжение

	Затраты на технологические инновации - всего	в том числе по видам инновационной деятельности			
		исследования и разработки	дизайн	приобретение машин и оборудования	приобретение новых технологий
2015					
Всего	1706489	233675	к	1267288	к
Промышленное производство	1465440	к	к	1245720	к
добыча полезных ископаемых	-	-	-	-	-
добыча топливно-энергетических полезных ископаемых	-	-	-	-	-
добыча полезных ископаемых, кроме топливно-энергетических	-	-	-	-	-
обрабатывающие производства	1462212	к	к	1245720	к
производство пищевых продуктов, включая напитки, и табака	к	-	-	-	-
текстильное и швейное производство	к	-	-	к	-
производство кожи, изделий из кожи и производство обуви	-	-	-	-	-
обработка древесины и производство изделий из дерева	к	-	-	к	-
целлюлозно-бумажное производство; издательская и полиграфическая деятельность	к	-	-	-	-
химическое производство	к	к	к	к	-
производство резиновых и пластмассовых изделий	-	-	-	-	-
производство прочих неметаллических минеральных продуктов	к	-	-	к	-
металлургическое производство и производство готовых металлических изделий	к	-	-	-	к
производство машин и оборудования	-	-	-	-	-
производство электрооборудования, электронного и оптического оборудования	к	к	к	к	-
производство транспортных средств и оборудования	к	-	-	к	к
прочие производства	-	-	-	-	-
производство прочих материалов и веществ, не включенных в другие группировки	к	-	-	к	-
производство и распределение электроэнергии, газа и воды	к	-	-	-	-
Производство прочих строительных работ	-	-	-	-	-
Связь	к	к	-	21567	-
Деятельность, связанная с использованием вычислительной техники и информационных технологий	-	-	-	-	-
Научные исследования и разработки	-	-	-	-	-
Предоставление прочих видов услуг	к	-	-	-	-

	в том числе по видам инновационной деятельности					
	из них при- обрете- ние прав на патен- ты, ли- цензий	приобре- тение про- грамм- ных средств	инжини- ринг	обучение и подго- товка персо- нала	марке- тин- говые исследо- вания	прочие затраты
2015						
Всего	к	17855	к	1370	к	к
Промышленное производство	к	к	к	к	к	к
добыча полезных ископаемых	-	-	-	-	-	-
добыча топливно-энергетиче- ских полезных ископаемых	-	-	-	-	-	-
добыча полезных ископаемых, кроме топливно-энергетических	-	-	-	-	-	-
обрабатывающие производства	к	к	к	к	к	-
производство пищевых про- дуктов, включая напитки	-	-	-	-	к	-
текстильное и швейное произ- водство	-	-	-	-	-	-
производство кожи, изделий из кожи и производство обуви	-	-	-	-	-	-
обработка древесины и произ- водство изделий из дерева	-	-	-	-	-	-
целлюлозно-бумажное произ- водство; издательская и поли- графическая деятельность	-	-	к	-	-	-
химическое производство	-	-	-	-	-	-
производство резиновых и пла- стмассовых изделий	-	-	-	-	-	-
производство прочих неметал- лических минеральных про- дуктов	-	-	к	-	-	-
металлургическое производст- во и производство готовых ме- таллических изделий	к	-	-	-	-	-
производство машин и обору- дования	-	-	-	-	-	-
производство электрооборудо- вания, электронного и оптиче- ского оборудования	-	к	-	к	-	-
производство транспортных средств и оборудования	к	-	-	-	-	-
прочие производства	-	-	-	-	-	-
производство прочих материа- лов и веществ, не включенных в другие группировки	-	-	-	-	-	-
производство и распределение электроэнергии, газа и воды	-	к	-	-	-	к
Производство прочих строитель- ных работ	-	-	-	-	-	к
Связь	-	-	-	56	-	-
Деятельность, связанная с исполь- зованием вычислительной техни- ки и информационных технологий	-	-	-	-	-	-
Научные исследования и разра- ботки	-	-	-	-	-	-
Предоставление прочих видов услуг	-	к	-	к	-	-

Продолжение

	Затраты на технологические инновации - всего	в том числе по видам инновационной деятельности			
		исследования и разработки	дизайн	приобретение машин и оборудования	приобретение новых технологий
2016					
Всего	1146320	42292	к	1096103	-
Растениеводство	-	-	-	-	-
Животноводство	-	-	-	-	-
Растениеводство в сочетании с животноводством (смешанное сельское хозяйство)	-	-	-	-	-
Предоставление услуг в области растениеводства, декоративного садоводства и животноводства, кроме ветеринарных услуг	-	-	-	-	-
Промышленное производство	1103657	к	к	1082125	-
добыча полезных ископаемых	-	-	-	-	-
добыча топливно-энергетических полезных ископаемых	-	-	-	-	-
добыча полезных ископаемых, кроме топливно-энергетических	-	-	-	-	-
обрабатывающие производства	1090778	к	к	1082125	-
производство пищевых продуктов, включая напитки, и табака	-	-	-	-	-
текстильное и швейное производство	к	-	-	к	-
производство кожи, изделий из кожи и производство обуви	-	-	-	-	-
обработка древесины и производство изделий из дерева	-	-	-	-	-
целлюлозно-бумажное производство; издательская и полиграфическая деятельность	-	-	-	-	-
химическое производство	к	-	-	к	-
производство резиновых и пластмассовых изделий	-	-	-	-	-
производство прочих неметаллических минеральных продуктов	к	-	-	к	-
металлургическое производство и производство готовых металлических изделий	к	-	-	к	-
производство машин и оборудования	-	-	-	-	-
производство электрооборудования, электронного и оптического оборудования	к	к	к	к	-
производство транспортных средств и оборудования	к	-	-	к	-
прочие производства	-	-	-	-	-
производство прочих материалов и веществ, не включенных в другие группировки	к	-	-	к	-
производство и распределение электроэнергии, газа и воды	к	к	-	-	-
Производство прочих строительных работ	-	-	-	-	-
Связь	42647	к	-	13978	-
Деятельность, связанная с использованием вычислительной техники и информационных технологий	-	-	-	-	-
Научные исследования и разработки	-	-	-	-	-
Предоставление прочих видов услуг	к	-	-	-	-

Продолжение

	в том числе по видам инновационной деятельности					
	из них при- обрете- ние прав на патен- ты, ли- цензий	приобре- тение про- грамм- ных средств	инжини- ринг	обучение и подго- товка персо- нала	марке- тин- говые исследо- вания	прочие затраты
2016						
Всего	-	3768	к	366	-	к
Растениеводство	-	-	-	-	-	-
Животноводство	-	-	-	-	-	-
Растениеводство в сочетании с жи- вотноводством (смешанное сель- ское хозяйство)	-	-	-	-	-	-
Предоставление услуг в области растениеводства, декоративного са- доводства и животноводства, кроме ветеринарных услуг	-	-	-	-	-	-
Промышленное производство	-	к	к	к	-	к
добыча полезных ископаемых	-	-	-	-	-	-
добыча топливно-энергетических полезных ископаемых	-	-	-	-	-	-
добыча полезных ископаемых, кроме топливно-энергетических	-	-	-	-	-	-
обрабатывающие производства	-	к	к	к	-	-
производство пищевых продук- тов, включая напитки	-	-	-	-	-	-
текстильное и швейное производ- ство	-	-	-	-	-	-
производство кожи, изделий из кожи и производство обуви	-	-	-	-	-	-
обработка древесины и производ- ство изделий из дерева	-	-	-	-	-	-
целлюлозно-бумажное производ- ство; издательская и полиграфиче- ская деятельность	-	-	-	-	-	-
химическое производство	-	-	-	-	-	-
производство резиновых и пласт- массовых изделий	-	-	-	-	-	-
производство прочих неметалли- ческих минеральных продуктов	-	-	к	-	-	-
металлургическое производство и производство готовых металличе- ских изделий	-	-	к	-	-	-
производство машин и оборудо- вания	-	-	-	-	-	-
производство электрооборудова- ния, электронного и оптического оборудования	-	к	-	к	-	-
производство транспортных средств и оборудования	-	-	-	-	-	-
прочие производства	-	-	-	-	-	-
производство прочих материалов и веществ, не включенных в дру- гие группировки	-	-	-	-	-	-
производство и распределение электроэнергии, газа и воды	-	к	-	-	-	к
Производство прочих строительных работ	-	-	-	-	-	-
Связь	-	131	-	99	-	-
Деятельность, связанная с использо- ванием вычислительной техники и информационных технологий	-	-	-	-	-	-
Научные исследования и разработки	-	-	-	-	-	-
Предоставление прочих видов услуг	-	16	-	-	-	-

**ЗАТРАТЫ НА ТЕХНОЛОГИЧЕСКИЕ ИННОВАЦИИ ОРГАНИЗАЦИЙ ПО ВИДАМ
ИННОВАЦИОННОЙ И ЭКОНОМИЧЕСКОЙ ДЕЯТЕЛЬНОСТИ в 2017г.**

(тысяч рублей)

	Затраты на технологические инновации - всего	в том числе по видам инновационной деятельности			
		исследования и разработки	дизайн	приобретение машин и оборудования	приобретение новых технологий
Всего	559602	к	к	431228	к
Сельское хозяйство	-	-	-	-	-
Промышленное производство	535889	к	к	424090	к
добыча полезных ископаемых	-	-	-	-	-
обрабатывающие производства	532591	к	к	424090	к
производство пищевых продуктов	-	-	-	-	-
производство напитков	-	-	-	-	-
производство текстильных изделий	к	-	-	к	-
производство одежды	-	-	-	-	-
производство кожи и изделий из кожи	-	-	-	-	-
обработка древесины и производство изделий из дерева и пробки, кроме мебели, производство изделий из соломки и материалов для плетения	-	-	-	-	-
производство бумаги и бумажных изделий	-	-	-	-	-
деятельность полиграфическая и копирование носителей информации	-	-	-	-	-
производство химических веществ и химических продуктов	к	-	к	к	-
производство лекарственных средств и материалов, применяемых в медицинских целях	-	-	-	-	-
производство резиновых и пластмассовых изделий	-	-	-	-	-
производство прочей неметаллической минеральной продукции	-	-	-	-	-
производство металлургическое	-	-	-	-	-
производство готовых металлических изделий, кроме машин и оборудования	к	-	-	к	-
производство компьютеров, электронных и оптических изделий	-	-	-	-	-
производство электрического оборудования	-	-	-	-	-
производство машин и оборудования, не включенных в другие группировки	-	-	-	-	-
производство автотранспортных средств, прицепов и полуприцепов	к	-	-	к	-
производство прочих транспортных средств и оборудования	к	к	-	к	к
производство мебели	-	-	-	-	-
производство прочих готовых изделий	-	-	-	-	-
ремонт и монтаж машин и оборудования	-	-	-	-	-
обеспечение электрической энергией, газом и паром; кондиционирование воздуха (за исключением торговли электроэнергией; торговли газообразным топливом, подаваемым по распределительным сетям; торговли паром и горячей водой (тепловой энергией))	к	-	-	-	-
водоснабжение; водоотведение, организация сбора и утилизации отходов, деятельность по ликвидации загрязнений	-	-	-	-	-
Деятельность в сфере телекоммуникаций	23669	к	-	к	-
Деятельность в области архитектуры и инженерно-технического проектирования; технических испытаний, исследований и анализа	к	-	-	-	-

Продолжение

	в том числе по видам инновационной деятельности					
	из них приобретение прав на патенты, лицензий	приобретение программных средств	инжиниринг	обучение и подготовка персонала	маркетинговые исследования	прочие затраты
Всего	-	2505	к	к	-	к
Сельское хозяйство	-	-	-	-	-	-
Промышленное производство	-	к	к	-	-	к
добыча полезных ископаемых	-	-	-	-	-	-
обрабатывающие производства	-	к	к	-	-	-
производство пищевых продуктов	-	-	-	-	-	-
производство напитков	-	-	-	-	-	-
производство текстильных изделий	-	-	-	-	-	-
производство одежды	-	-	-	-	-	-
производство кожи и изделий из кожи	-	-	-	-	-	-
обработка древесины и производство изделий из дерева и пробки, кроме мебели, производство изделий из соломки и материалов для плетения	-	-	-	-	-	-
производство бумаги и бумажных изделий	-	-	-	-	-	-
деятельность полиграфическая и копирование носителей информации	-	-	-	-	-	-
производство химических веществ и химических продуктов	-	-	-	-	-	-
производство лекарственных средств и материалов, применяемых в медицинских целях	-	-	-	-	-	-
производство резиновых и пластмассовых изделий	-	-	-	-	-	-
производство прочей неметаллической минеральной продукции	-	-	-	-	-	-
производство металлургическое	-	-	-	-	-	-
производство готовых металлических изделий, кроме машин и оборудования	-	-	к	-	-	-
производство компьютеров, электронных и оптических изделий	-	-	-	-	-	-
производство электрического оборудования	-	-	-	-	-	-
производство машин и оборудования, не включенных в другие группировки	-	-	-	-	-	-
производство автотранспортных средств, прицепов и полуприцепов	-	-	-	-	-	-
производство прочих транспортных средств и оборудования	-	к	-	-	-	-
производство мебели	-	-	-	-	-	-
производство прочих готовых изделий	-	-	-	-	-	-
ремонт и монтаж машин и оборудования	-	-	-	-	-	-
обеспечение электрической энергией, газом и паром; кондиционирование воздуха (за исключением торговли электроэнергией; торговли газообразным топливом, подаваемым по распределительным сетям; торговли паром и горячей водой (тепловой энергией))	-	к	к	-	-	-
водоснабжение; водоотведение, организация сбора и утилизации отходов, деятельность по ликвидации загрязнений	-	-	-	-	-	-
Деятельность в сфере телекоммуникаций	-	-	-	к	-	-
Деятельность в области архитектуры и инженерно-технического проектирования; технических испытаний, исследований и анализа	-	к	-	-	-	-

**ЗАТРАТЫ НА ТЕХНОЛОГИЧЕСКИЕ ИННОВАЦИИ В ОРГАНИЗАЦИЯХ
ДОБЫВАЮЩИХ, ОБРАБАТЫВАЮЩИХ ПРОИЗВОДСТВ, ПО ПРОИЗВОДСТВУ
И РАСПРЕДЕЛЕНИЮ ЭЛЕКТРОЭНЕРГИИ, ГАЗА И ВОДЫ
ПО ИСТОЧНИКАМ ФИНАНСИРОВАНИЯ**

	2005	2010	2015	2016	2017
Затраты на технологические инновации, тысяч рублей					
Всего	589221	521408	1465440	1103657	535889
в том числе:					
собственные средства организации	376744	521408	к	к	313531
средства федерального бюджета	12310	-	-	-	-
средства бюджетов субъектов Российской Федерации и местных бюджетов	2342	-	-	-	-
средства внебюджетных фондов	-	-	-	-	-
иностранные инвестиции	31077	-	-	-	-
прочие средства	166748	-	к	к	к
из них с привлечением кредитов и займов	169379	-	к	к	к
Структура затрат на технологические инновации, процентов					
Всего	100	100	100	100	100
в том числе:					
собственные средства организации	63,9	100,0	92,5	37,9	58,5
средства федерального бюджета	2,1	-	-	-	-
средства бюджетов субъектов Российской Федерации и местных бюджетов	0,4	-	-	-	-
средства внебюджетных фондов	-	-	-	-	-
иностранные инвестиции	5,3	-	-	-	-
прочие средства	28,3	-	7,5	62,1	41,5
из них с привлечением кредитов и займов	-	-	7,5	62,1	41,5

**ОБЪЕМ ОТГРУЖЕННЫХ ИННОВАЦИОННЫХ ТОВАРОВ, РАБОТ И УСЛУГ
ОРГАНИЗАЦИЙ ДОБЫВАЮЩИХ, ОБРАБАТЫВАЮЩИХ ПРОИЗВОДСТВ,
ПО ПРОИЗВОДСТВУ И РАСПРЕДЕЛЕНИЮ ЭЛЕКТРОЭНЕРГИИ, ГАЗА И ВОДЫ
ПО ВИДАМ ЭКОНОМИЧЕСКОЙ ДЕЯТЕЛЬНОСТИ в 2005, 2010, 2015, 2016гг.**

	2005	2010	2015	2016
Миллионов рублей				
Всего	1523,5	1750,5	1593,1	8496,6
Добыча полезных ископаемых	-	-	-	-
Обрабатывающие производства	1523,5	1750,5	1593,1	8496,6
производство пищевых продуктов, включая напитки, и табака	к	к	-	к
текстильное и швейное производство	к	-	-	к
производство кожи, изделий из кожи и производство обуви	-	-	-	-
обработка древесины и производство изделий из дерева	к	к	к	к
целлюлозно-бумажное производство; издательская и полиграфическая деятельность	к	к	к	к
химическое производство	к	к	к	к
производство резиновых и пластмассовых изделий	-	-	-	-

Продолжение

	2005	2010	2015	2016
производство прочих неметаллических минеральных продуктов	-	к	-	-
металлургическое производство и производство готовых металлических изделий	к	к	к	к
производство машин и оборудования	к	-	к	к
производство электрооборудования, электронного и оптического оборудования	к	к	к	к
производство транспортных средств и оборудования	к	к	к	к
прочие производства	-	к	-	-
прочие производства, не включенные в другие группировки обрабатывающих производств	-	-	-	-
Производство и распределение электроэнергии, газа и воды	-	-	-	-
В процентах от общего объема отгруженных товаров, выполненных работ, услуг				
Всего	4,8	2,6	1,4	6,8
Добыча полезных ископаемых	-	-	-	-
Обрабатывающие производства	7,7	3,5	1,9	9,6
производство пищевых продуктов, включая напитки, и табака	2,7	0,0	-	0,0
текстильное и швейное производство	7,4	-	-	0,4
производство кожи, изделий из кожи и производство обуви	-	-	-	-
обработка древесины и производство изделий из дерева	13,5	0,0	0,2	1,3
целлюлозно-бумажное производство; издательская и полиграфическая деятельность	13,4	6,4	11,7	9,1
химическое производство	0,5	2,9	0,1	0,2
производство резиновых и пластмассовых изделий	-	-	-	-
производство прочих неметаллических минеральных продуктов	-	0,2	-	-
металлургическое производство и производство готовых металлических изделий	2,1	2,4	5,3	42,6
производство машин и оборудования	9,5	-	5,8	6,0
производство электрооборудования, электронного и оптического оборудования	6,3	24,3	12,1	22,0
производство транспортных средств и оборудования	2,8	22,0	3,8	9,3
прочие производства	-	2,2	-	-
прочие производства, не включенные в другие группировки обрабатывающих производств	-	-	-	-
Производство и распределение электроэнергии, газа и воды	-	-	-	-

**ОБЪЕМ ОТГРУЖЕННЫХ ИННОВАЦИОННЫХ ТОВАРОВ, РАБОТ И УСЛУГ
ОРГАНИЗАЦИЙ ПРОМЫШЛЕННОГО ПРОИЗВОДСТВА
в 2017г.**

	Отгружено инновационных товаров, выполнено работ и услуг - всего, млн. рублей	В процентах от общего объема отгруженных товаров, выполненных работ, услуг
Промышленное производство	14470,9	10,4
добыча полезных ископаемых	-	-
в том числе:		
добыча прочих полезных ископаемых	-	-
обрабатывающие производства	14470,9	14,5
в том числе:		
производство пищевых продуктов	-	-
производство напитков	-	-
производство текстильных изделий	-	-
производство одежды	-	-
производство кожи и изделий из кожи	-	-
обработка древесины и производство изделий из дерева и пробки, кроме мебели, производство изделий из соломки и материалов для плетения	к	1,6
производство бумаги и бумажных изделий	-	-
деятельность полиграфическая и копирование носителей информации	-	-
производство химических веществ и химических продуктов	к	0,2
производство лекарственных средств и материалов, применяемых в медицинских целях	-	-
производство резиновых и пластмассовых изделий	-	-
производство прочей неметаллической минеральной продукции	-	-
производство металлургическое	к	71,6
производство готовых металлических изделий, кроме машин и оборудования	-	-
производство компьютеров, электронных и оптических изделий	-	-
производство электрического оборудования	-	-
производство машин и оборудования, не включенных в другие группировки	к	7,2
производство автотранспортных средств, прицепов и полуприцепов	к	15,6
производство прочих транспортных средств и оборудования	к	14,2
производство мебели	-	-
производство прочих готовых изделий	-	-
ремонт и монтаж машин и оборудования	-	-
обеспечение электрической энергией, газом и паром; кондиционирование воздуха (за исключением торговли электроэнергией; торговли газообразным топливом, подаваемым по распределительным сетям; торговли паром и горячей водой (тепловой энергией))	-	-
водоснабжение; водоотведение, организация сбора и утилизации отходов, деятельность по ликвидации загрязнений	-	-

**ЧИСЛО ОРГАНИЗАЦИЙ, ОСУЩЕСТВЛЯВШИХ ОТДЕЛЬНЫЕ ВИДЫ
ОРГАНИЗАЦИОННЫХ ИННОВАЦИЙ В ТЕЧЕНИЕ ПОСЛЕДНИХ ТРЕХ ЛЕТ,
ПО ВИДАМ ЭКОНОМИЧЕСКОЙ ДЕЯТЕЛЬНОСТИ в 2017г.
(единиц)**

	Число организаций, осуществлявших организационные инновации в течение последних трех лет, всего	в том числе по видам организационных инноваций		
		внедрение современных (на основе информационных технологий) методов управления организацией	разработка и внедрение новых или значительных изменений организационных структур в организации	применение современных систем контроля качества, сертификации товаров, работ, услуг
Всего	2	1	1	1
Промышленное производство	2	1	1	1
обрабатывающие производства	2	1	1	1
производство машин и оборудования, не включенных в другие группировки	1	1	-	-
производство автотранспортных средств, прицепов и полуприцепов	1	-	1	1

Продолжение

	в том числе по видам организационных инноваций			
	внедрение современных систем логистики и поставок сырья, материалов, комплектующих («точно в срок» и т.п.)	создание специализированных подразделений по проведению научных исследований и разработок, практической реализации научно-технических достижений	внедрение корпоративных систем управления знаниями	реализация мер по развитию персонала (индивидуального обучения/развития структуры по обучению и развитию персонала)
Всего	1	1	1	2
Промышленное производство	1	1	1	2
обрабатывающие производства	1	1	1	2
производство машин и оборудования, не включенных в другие группировки	-	1	1	1
производство автотранспортных средств, прицепов и полуприцепов	1	-	-	1

**ЧИСЛО ОРГАНИЗАЦИЙ, ОСУЩЕСТВЛЯВШИХ ОТДЕЛЬНЫЕ ВИДЫ
МАРКЕТИНГОВЫХ ИННОВАЦИЙ В ТЕЧЕНИЕ ПОСЛЕДНИХ ТРЕХ ЛЕТ,
ПО ВИДАМ ЭКОНОМИЧЕСКОЙ ДЕЯТЕЛЬНОСТИ в 2017г.
(единиц)**

	Число организаций, осуществлявших маркетинговые инновации в течение последних трех лет, всего	в том числе по видам маркетинговых инноваций		
		внедрение значительных изменений в дизайн товаров и услуг (исключая рутинные/сезонные изменения)	внедрение значительных изменений в упаковку товаров	реализация новой маркетинговой стратегии, ориентированной на расширение состава потребителей или рынков сбыта
Всего	5	3	3	4
Промышленное производство	4	2	2	3
обрабатывающие производства	4	2	2	3
обработка древесины и производство изделий из дерева и пробки, кроме мебели, производство изделий из соломки и материалов для плетения	1	1	1	1
производство химических веществ и химических продуктов	1	-	1	-
производство автотранспортных средств, прицепов и полуприцепов	2	1	-	2
Деятельность в сфере телекоммуникаций	1	1	1	1

Продолжение

	в том числе по видам маркетинговых инноваций			
	использование новых приемов по продвижению товаров (новые рекламные концепции, имидж бренда, методы индивидуализации маркетинга и т.п.)	использование новых каналов продаж (прямые продажи, интернет-торговля, лицензирование товаров и услуг)	введение новых концепций презентации товаров в торговле (например, демонстрационные салоны, веб-сайты, др.)	использование новых ценовых стратегий при продаже товаров и услуг
Всего	2	4	3	3
Промышленное производство	1	3	2	2
обрабатывающие производства	1	3	2	2
обработка древесины и производство изделий из дерева и пробки, кроме мебели, производство изделий из соломки и материалов для плетения	-	-	1	1
производство химических веществ и химических продуктов	-	1	-	-
производство автотранспортных средств, прицепов и полуприцепов	1	2	1	1
Деятельность в сфере телекоммуникаций	1	1	1	1

МЕТОДОЛОГИЧЕСКИЕ ПОЯСНЕНИЯ

Статистические данные охватывают организации, выполняющие научные исследования и разработки, независимо от их принадлежности к тому или иному виду экономической деятельности.

Персонал, занятый исследованиями и разработками – совокупность лиц, чья творческая деятельность, осуществляемая на систематической основе, направлена на увеличение и поиск новых областей применения знаний, а также занятых оказанием прямых услуг, связанных с выполнением исследований и разработок. В статистике персонал, занятый исследованиями и разработками, учитывается как списочный состав работников организаций (соответствующих подразделений: образовательных организаций высшего образования; организаций промышленности и др.), выполнявших исследования и разработки, по состоянию на конец года.

В составе персонала, занятого исследованиями и разработками, выделяются четыре категории: исследователи, техники, вспомогательный и прочий персонал.

Исследователи – работники, профессионально занимающиеся исследованиями и разработками и непосредственно осуществляющие создание новых знаний, продуктов, методов и систем, а также управление указанными видами деятельности. Исследователи обычно имеют законченное высшее образование.

Техники – работники, участвующие в исследованиях и разработках и выполняющие технические функции, как правило, под руководством исследователей.

Вспомогательный персонал – работники, выполняющие вспомогательные функции, связанные с проведением исследований и разработок: работники планово-экономических, финансовых подразделений, патентных служб, подразделений научно-технической информации, научно-технических библиотек; рабочие, осуществляющие монтаж, наладку, обслуживание и ремонт научного оборудования и приборов; рабочие опытных (экспериментальных) производств; лаборанты, не имеющие высшего и среднего профессионального образования.

Прочий персонал – работники по хозяйственному обслуживанию, а также выполняющие функции общего характера, связанные с деятельностью организации в целом (работники бухгалтерии, кадровой службы, канцелярии, подразделений материально-технического обеспечения и т.п.).

Аспирантура – подготовка кадров высшей квалификации по программам научно-педагогических кадров в образовательных организациях высшего образования, организациях дополнительного профессионального образования и научных организациях.

К освоению программ подготовки научно-педагогических кадров в аспирантуре допускаются лица, имеющие образование не ниже высшего (специалитет или магистратура) (п. 4 ст. 69 Федерального закона от 29.12.2012 №273-ФЗ «Об образовании в Российской Федерации»).

Подготовка аспирантов осуществляется по направлениям подготовки высшего образования, отраслям наук и специальностям, утвержденным Министерством образования и науки Российской Федерации.

Докторантура – форма подготовки научных кадров. В докторантуру принимаются лица, имеющие ученую степень кандидата наук.

Численность аспирантов и докторантов приводится на конец года, включая граждан из стран СНГ и других зарубежных стран.

Внутренние текущие затраты на исследования и разработки группируются по видам работ (фундаментальные исследования, прикладные исследования, разработки).

Фундаментальные исследования – экспериментальные или теоретические исследования, направленные на получение новых знаний без какой-либо конкретной цели, связанной с использованием этих знаний. Их результат – гипотезы, теории, методы и т.п. Фундаментальные исследования могут завершаться рекомендациями о проведении прикладных исследований для выявления возможностей практического использования полученных научных результатов, научными публикациями и т.п.

Прикладные исследования – оригинальные работы, направленные на получение новых знаний с целью решения конкретных практических задач. Прикладные исследования определяют возможные пути использования результатов фундаментальных исследований, новые методы решения ранее сформулированных проблем.

Разработки – систематические работы, которые основаны на существующих знаниях, полученных в результате исследований и (или) практического опыта, и направлены на создание новых материалов, продуктов, процессов, устройств, услуг, систем или методов. Эти работы могут также предполагать значительное усовершенствование уже имеющихся объектов.

Текущие затраты – затраты на оплату труда, страховые взносы в Пенсионный фонд Российской Федерации, Фонд социального страхования Российской Федерации (ФСС), Федеральный фонд обязательного медицинского страхования (ФФОМС); затраты на приобретение оборудования за счет себестоимости работ, другие материальные затраты (стоимость приобретаемых со стороны сырья, материалов, комплектующих изделий, полуфабрикатов, топлива, энергии, работ и услуг производственного характера и др.), прочие текущие затраты.

Основным источником информации о подаче патентных заявок и выдаче охранных документов на изобретения, полезные модели и промышленные образцы, об использовании охраняемых результатов интеллектуальной деятельности в России является Федеральная служба по интеллектуальной собственности (Роспатент).

Под **передовыми производственными** понимаются технологии и технологические процессы (включая необходимое для их реализации оборудование), управляемые с помощью компьютера или основанные на микроэлектронике и используемые при проектировании, производстве или обработке продукции (товаров и услуг).

Под **патентной чистотой** передовой производственной технологии подразумевается юридическое свойство объекта (технологии, её элементов), которое заключается в том, что он может быть использован в данной стране без нарушения на ее территории прав на интеллектуальную собственность (изобретения, полезной модели, промышленного образца, товарного знака и др.).

Торговля технологиями с зарубежными странами охватывает все коммерческие сделки по экспорту и импорту технологий и услуг технического характера, включая сделки филиалов, представительств подразделений действующих на территории Российской Федерации иностранных организаций, имеющих самостоятельно заключенные контракты (договоры) с иностранными партнерами (нерезидентами) по обмену технологиями.

Сведения по экспорту (импорту) технологий и услуг технического характера приводятся на основе федерального статистического наблюдения.

Стоимостью предмета соглашения является общая стоимость объекта соглашения, приведенная в договоре (контракте).

Под **поступлениями (выплатами) средств** за год понимаются суммы всех поступлений (выплат) по действующим соглашениям в отчетном году. Поступления (выплаты) денежных средств для целей статистического наблюдения признаются в том отчетном периоде, в котором они имели место независимо от фактического поступления денежных средств (метод начисления).

Инновационная деятельность - вид деятельности, связанный с трансформацией идей (обычно результатов научных исследований и разработок, либо иных научно-технических достижений) в технологически новые или усовершенствованные продукты или услуги, внедренные на рынке, в новые или усовершенствованные технологические процессы или способы производства (передачи) услуг, использованные в практической деятельности. Инновационная деятельность предполагает целый комплекс научных, технологических, организационных, финансовых и коммерческих мероприятий, и именно в совокупности они приводят к инновациям.

Инновационные товары, работы, услуги включают товары, работы, услуги, новые или подвергавшиеся в течение последних трех лет разной степени технологическим изменениям.

Технологические инновации – конечный результат инновационной деятельности, получивший воплощение в виде нового либо усовершенствованного продукта или услуги, внедренных на рынке, нового либо усовершенствованного процесса или способа производства (передачи) услуг, используемых в практической деятельности.

Затраты на технологические инновации – выраженные в денежной форме фактические расходы, связанные с осуществлением различных видов инновационной деятельности, выполняемой в масштабе организации (отрасли, региона, страны). В составе затрат на технологические инновации учитываются текущие и капитальные затраты.

Продуктовые инновации включают в себя разработку и внедрение в производство технологически новых и значительно технологически усовершенствованных продуктов.

Процессные инновации включают в себя разработку и внедрение технологически новых или технологически значительно усовершенствованных производственных методов, включая методы передачи продуктов (производственные методы материально-технического снабжения, поставки товаров и услуг, а также во вспомогательных видах деятельности).

Маркетинговые инновации - реализация новых или значительно улучшенных маркетинговых методов, охватывающих существенные изменения в дизайне и упаковке продуктов; использование новых методов продаж и презентации продуктов (услуг), их представления и продвижения на рынки сбыта; формирование новых ценовых стратегий.

Организационные инновации – реализация нового метода в ведении бизнеса, организации рабочих мест или организации внешних связей.

Экологические инновации – нововведения, реализуемые в рамках технологических, организационных или маркетинговых инноваций и направленные на повышение экологической безопасности как в процессе производства, так и в результате использования инновационной продукции.

Инновационно-активные организации – организации, осуществляющие разработку и внедрение новых или усовершенствованных продуктов, технологических процессов и иные виды инновационной деятельности.

Объем инновационной продукции включает продукцию, произведенную в отчетном году на основе разного рода технологических инноваций.

Статистическое наблюдение за деятельностью в сфере инновационной деятельности организаций осуществляется ежегодно за юридическими лицами (кроме субъектов малого предпринимательства) и их обособленными подразделениями, осуществляющими экономическую деятельность в соответствии с Общероссийским классификатором видов экономической деятельности в сфере выращивания однолетних культур; выращивания многолетних культур; выращивания рассады; животноводства, смешанного сельского хозяйства, деятельности вспомогательной в области производства сельскохозяйственных культур и послеуборочной обработки сельхозпродукции; добычи полезных ископаемых; обрабатывающих производств; обеспечения электрической энергией, газом и паром; кондиционирование воздуха (за исключением торговли электроэнергией; торговли газообразным топливом, подаваемым по распределительным сетям, торговли паром и горячей водой (тепловой энергией); водоснабжения; водоотведения, организации сбора и утилизации отходов, деятельности по ликвидации загрязнений; производству кровельных работ; работы строительные специализированные прочие, не включенные в другие группировки; деятельности издательской; деятельности в сфере телекоммуникаций; разработки компьютерного программного обеспечения, консультационные услуги в данной области и другие сопутствующие услуги; деятельности в области информационных технологий; деятельности в области права и бухгалтерского учета; деятельности головных офисов; консультирования по вопросам управления; деятельности в области архитектуры и инженерно-технического проектирования; технических испытаний, исследований и анализа; деятельность в сфере научных исследований и разработок; деятельности рекламы и исследования конъюнктуры рынка; деятельности профессиональной научной и технической прочей.

За юридическими лицами – малыми предприятиями статистическое наблюдение в сфере инновационной деятельности проводится 1 раз в два года за нечетные года по организациям, основной вид экономической деятельности которых относится к следующим группам: добычи полезных ископаемых, обрабатывающих производств; обеспечения электрической энергией, газом и паром; кондиционирования воздуха (за исключением торговли электроэнергией, торговли газообразным топливом, подаваемым по распределительным сетям, торговли паром и горячей водой (тепловой энергией)); водоснабжения, водоотведения, организации сбора и утилизации отходов, деятельности по ликвидации загрязнений.

ИНФОРМАЦИОННЫЕ
И КОММУНИКАЦИОННЫЕ
ТЕХНОЛОГИИ

Раздел содержит статистическую информацию о распространении и направлениях использования информационных и коммуникационных технологий организациями практически всех видов экономической деятельности (по кругу обследованных организаций, без субъектов малого предпринимательства).

Более подробно информация об информационных и коммуникационных технологиях представлена в сборнике «Наука и инновации в Костромской области».

ОСНОВНЫЕ ПОКАЗАТЕЛИ ИСПОЛЬЗОВАНИЯ ИНФОРМАЦИОННЫХ И КОММУНИКАЦИОННЫХ ТЕХНОЛОГИЙ В ОРГАНИЗАЦИЯХ

	Всего					В процентах от общего числа обследованных организаций				
	2005	2010	2015	2016	2017	2005	2010	2015	2016	2017
Число обследованных организаций – всего	1666	1613	1996	2091	1928	100	100	100	100	100
из них:										
использовали										
персональные компьютеры	1335	1512	1754	1867	1808	80,1	93,7	87,9	89,3	93,8
серверы	767	854	828	38,4	40,8	42,9
локальные вычислительные сети	650	1010	1180	1266	1201	39,0	62,6	59,1	60,5	62,3
электронную почту	644	1239	1541	1732	1717	38,7	76,8	77,2	82,8	89,1
глобальные информационные сети	585	1256	1647	1756	1735	35,1	77,9	82,5	84,0	90,0
из них сеть Интернет	562	1232	1575	1694	1670	33,7	76,4	78,9	81,0	86,6
Экстранет	...	46	290	282	254	...	2,9	14,5	13,5	13,2
Интранет	...	134	388	447	487	...	8,3	19,4	21,4	25,3
имели WEB-сайты в Интернет	127	363	734	832	823	7,6	22,5	36,8	39,8	42,7

РАСПРЕДЕЛЕНИЕ ОРГАНИЗАЦИЙ ПО УДЕЛЬНОМУ ВЕСУ ЧИСЛЕННОСТИ РАБОТНИКОВ, ИСПОЛЬЗОВАВШИХ ПЕРСОНАЛЬНЫЕ КОМПЬЮТЕРЫ (в процентах от общего числа обследованных организаций)

	2005	2010	2015	2016	2017
Организации с удельным весом численности работников, использовавших персональные компьютеры, процентов:					
менее 10	25,0	13,5	5,8	4,6	4,4
10-29	19,1	16,9	18,1	18,0	17,0
30-49	9,4	9,1	11,9	10,5	11,7
50-69	7,8	9,1	12,4	12,9	13,5
70-100	18,8	45,1	39,0	42,8	46,5
не использовали	19,9	6,3	12,8	11,2	6,9

**ЧИСЛО ОРГАНИЗАЦИЙ, ИСПОЛЬЗОВАВШИХ ВЫЧИСЛИТЕЛЬНУЮ ТЕХНИКУ,
ПО ВИДАМ ЭКОНОМИЧЕСКОЙ ДЕЯТЕЛЬНОСТИ в 2010, 2015, 2016 гг.**
(в процентах от общего числа обследованных организаций соответствующего
вида деятельности)

	Организации, использовавшие					
	персональные компьютеры			локальные вычислительные сети		
	2010	2015	2016	2010	2015	2016
Всего	93,7	87,9	89,3	62,6	59,1	60,5
Лесное хозяйство, лесозаготовки и предоставление услуг в этих областях	100	96,0	70,0	62,7	84,0	50,0
Рыболовство, рыбоводство	100	100	100	-	-	50,0
Добыча полезных ископаемых	66,7	100	100	66,7	100	100
Обработывающие производства	89,8	93,3	91,5	78,9	72,5	75,4
из них:						
производство пищевых продуктов, включая напитки, и табака	80,0	100	81,8	65,0	66,7	63,6
текстильное и швейное производство	81,8	100	100	63,6	100	100
производство кожи, изделий из кожи и производство обуви	66,7	100	100	66,7	-	-
обработка древесины и производство изделий из дерева	72,7	75,0	83,3	72,7	62,5	83,3
целлюлозно-бумажное производство; издательская и полиграфическая деятельность	96,7	95,8	95,8	76,7	54,2	58,3
химическое производство	83,3	100	100	83,3	100	100
производство резиновых и пластмассовых изделий	100	100	75,0	100	75,0	50,0
производство прочих неметаллических минеральных продуктов	100	100	87,5	83,3	100	75,0
металлургическое производство и производство готовых металлических изделий	100	100	75,0	85,7	100	75,0
производство машин и оборудования	91,7	100	100	83,3	87,5	88,9
производство электрооборудования, электронного и оптического оборудования	100	100	100	100	75,0	80,0

Продолжение

	Организации, использовавшие					
	персональные компьютеры			локальные вычислительные сети		
	2010	2015	2016	2010	2015	2016
производство транспортных средств и оборудования	100	71,4	90,9	100	57,1	90,9
прочие производства	91,3	96,3	92,0	82,6	81,5	80,0
производство прочих материалов и веществ, не включенных в другие группировки	-	100	100	-	100	100
Производство и распределение электроэнергии, газа и воды	84,5	93,9	97,7	50,7	72,0	71,3
Строительство	97,5	100	100	72,5	76,5	77,8
Оптовая и розничная торговля; ремонт автотранспортных средств, мотоциклов, бытовых изделий и предметов личного пользования	92,9	97,5	96,1	63,5	72,5	69,4
Гостиницы и рестораны	88,2	100	66,7	47,1	50,0	33,3
Транспорт и связь	94,9	74,1	77,3	74,7	52,4	59,7
из них связь	100	68,5	73,1	87,5	60,3	67,2
Финансовая деятельность	100	86,0	94,1	83,0	73,1	83,3
Операции с недвижимым имуществом, аренда и предоставление услуг	92,6	71,1	78,9	69,1	50,0	54,6
Государственное управление и обеспечение военной безопасности; социальное страхование	98,2	96,4	95,2	57,1	62,5	64,5
Высшее профессиональное образование	100	92,3	90,9	90,9	84,6	81,8
Здравоохранение и предоставление социальных услуг	100	97,4	99,4	80,5	76,3	77,3
Деятельность по организации отдыха и развлечений, культуры и спорта	71,1	77,9	78,7	31,1	27,0	25,6

**ЧИСЛО ОРГАНИЗАЦИЙ, ИСПОЛЬЗОВАВШИХ ВЫЧИСЛИТЕЛЬНУЮ ТЕХНИКУ,
ПО ВИДАМ ЭКОНОМИЧЕСКОЙ ДЕЯТЕЛЬНОСТИ в 2017г.**

*(в процентах от общего числа обследованных организаций соответствующего
вида деятельности)*

	Организации, использовавшие	
	персональные компьютеры	локальные вычислительные сети
Всего	93,8	62,3
в том числе:		
Лесоводство и лесозаготовки	75,0	50,0
Рыболовство и рыбоводство	100	100
Добыча полезных ископаемых	100	100
в том числе:		
добыча прочих полезных ископаемых	100	100
Обрабатывающие производства	92,3	74,7
из них:		
производство пищевых продуктов	100	66,7
производство напитков	80,0	80,0
производство текстильных изделий	66,7	33,3
производство одежды	75,0	25,0
производство кожи и изделий из кожи	100	-
обработка древесины и производство изделий из дерева и пробки, кроме мебели, производство изделий из соломки и материалов для плетения	80,0	80,0
производство бумаги и бумажных изделий	50,0	-
деятельность полиграфическая и копирование носителей информации	100	80,0
производство химических веществ и химических продуктов	100	66,7
производство лекарственных средств и материалов, применяемых в медицинских целях	100	100
производство резиновых и пластмассовых изделий	100	66,7
производство прочей неметаллической минеральной продукции	100	100
производство металлургическое	100	100
производство компьютеров, электронных и оптических изделий	100	100
производство электрического оборудования	100	100
производство машин и оборудования, не включенных в другие группировки	83,3	83,3
производство автотранспортных средств, прицепов и полуприцепов	100	100
производство прочих транспортных средств и оборудования	100	85,7
производство мебели	100	100
производство прочих готовых изделий	94,4	72,2
ремонт и монтаж машин и оборудования	100	66,7

Продолжение

	Организации, использовавшие	
	персональные компьютеры	локальные вычислительные сети
Обеспечение электрической энергией, газом и паром; кондиционирование воздуха	96,0	76,6
Водоснабжение; водоотведение, организация сбора и утилизации отходов, деятельность по ликвидации загрязнений	91,7	45,8
Строительство	83,3	50,0
Торговля оптовая и розничная; ремонт автотранспортных средств и мотоциклов	96,1	62,6
из них:		
торговля оптовая и розничная автотранспортными средствами и мотоциклами и их ремонт	100	100
торговля оптовая, кроме оптовой торговли автотранспортными средствами и мотоциклами	95,5	70,5
торговля розничная, кроме торговли автотранспортными средствами и мотоциклами	96,2	60,5
Транспортировка и хранение	97,1	63,8
в том числе:		
деятельность сухопутного и трубопроводного транспорта	96,7	46,7
деятельность почтовой связи и курьерская деятельность	100	93,1
Деятельность гостиниц и предприятий общественного питания	100	50,0
Деятельность в области информации и связи	74,5	78,7
Деятельность финансовая и страховая	99,1	84,4
Деятельность по операциям с недвижимым имуществом	66,1	28,6
Деятельность профессиональная, научная и техническая	97,8	75,4
Деятельность административная и сопутствующие дополнительные услуги	100	79,5
Государственное управление и обеспечение военной безопасности; социальное обеспечение	98,0	63,8
Образование высшее	100	100
Деятельность в области здравоохранения и социальных услуг	99,2	77,4
Деятельность в области культуры, спорта, организации досуга и развлечений	87,5	22,6

ЧИСЛО ОРГАНИЗАЦИЙ, ИСПОЛЬЗОВАВШИХ ГЛОБАЛЬНЫЕ ИНФОРМАЦИОННЫЕ СЕТИ, ПО ВИДАМ ЭКОНОМИЧЕСКОЙ ДЕЯТЕЛЬНОСТИ в 2010, 2015, 2016 гг.

(в процентах от общего числа обследованных организаций соответствующего вида деятельности)

	2010	2015	2016
Организации, использовавшие глобальные информационные сети			
Всего	77,9	82,5	84,0
Лесное хозяйство, лесозаготовки и предоставление услуг в этих областях	97,3	96,0	70,0
Рыболовство, рыбоводство	-	100	100
Добыча полезных ископаемых	66,7	100	100
Обрабатывающие производства	92,3	90,8	91,5
из них:			
производство пищевых продуктов, включая напитки, и табака	65,0	100	81,8
текстильное и швейное производство	72,7	100	100
производство кожи, изделий из кожи и производство обуви	66,7	100	100
обработка древесины и производство изделий из дерева	72,7	75,0	83,3
целлюлозно-бумажное производство; издательская и полиграфическая деятельность	86,7	95,8	95,8
химическое производство	83,3	100	100
производство резиновых и пластмассовых изделий	100	100	75,0
производство прочих неметаллических минеральных продуктов	100	100	87,5
металлургическое производство и производство готовых металлических изделий	85,7	100	75,0
производство машин и оборудования	91,7	100	100
производство электрооборудования, электронного и оптического оборудования	100	100	100
производство транспортных средств и оборудования	100	50,0	90,9
прочие производства	78,3	96,3	92,0
производство прочих материалов и веществ, не включенных в другие группировки	-	100	100
Производство и распределение электроэнергии, газа и воды	71,8	87,1	89,9
Строительство	87,5	94,1	94,4
Оптовая и розничная торговля; ремонт автотранспортных средств, мотоциклов, бытовых изделий и предметов личного пользования	90,6	95,0	94,4
Гостиницы и рестораны	58,8	100	66,7
Транспорт и связь	83,5	72,5	75,0
из них связь	87,5	68,5	71,6
Финансовая деятельность	95,7	86,0	93,1
Операции с недвижимым имуществом, аренда и предоставление услуг	82,6	67,9	75,7
Государственное управление и обеспечение военной безопасности; социальное страхование	72,0	92,0	89,7
Высшее профессиональное образование	90,9	92,3	90,9
Здравоохранение и предоставление социальных услуг	93,3	96,8	98,1
Деятельность по организации отдыха и развлечений, культуры и спорта	51,1	58,8	62,3

	2010	2015	2016
из них сеть Интернет			
Всего	76,4	78,9	81,0
Лесное хозяйство, лесозаготовки и предоставление услуг в этих областях	97,3	96,0	70,0
Рыболовство, рыбоводство	-	100	100
Добыча полезных ископаемых	66,7	100	100
Обрабатывающие производства	81,0	90,0	89,0
из них:			
производство пищевых продуктов, включая напитки, и табака	65,0	100	81,8
текстильное и швейное производство	72,7	100	100
производство кожи, изделий из кожи и производство обуви	66,7	100	100
обработка древесины и производство изделий из дерева	72,7	75,0	83,3
целлюлозно-бумажное производство; издательская и полиграфическая деятельность	86,7	95,8	95,8
химическое производство	83,3	100	100
производство резиновых и пластмассовых изделий	100	100	75,0
производство прочих неметаллических минеральных продуктов	100	100	87,5
металлургическое производство и производство готовых металлических изделий	85,7	100	75,0
производство машин и оборудования	91,7	100	100
производство электрооборудования, электронного и оптического оборудования	100	100	100
производство транспортных средств и оборудования	100	42,9	63,6
прочие производства	78,3	96,3	92,0
производство прочих материалов и веществ, не включенных в другие группировки	-	100	100
Производство и распределение электроэнергии, газа и воды	71,8	87,1	89,9
Строительство	87,5	94,1	94,4
Оптовая и розничная торговля; ремонт автотранспортных средств, мотоциклов, бытовых изделий и предметов личного пользования	88,2	77,5	84,5
Гостиницы и рестораны	58,8	100	66,7
Транспорт и связь	68,4	55,0	57,4
из них связь	79,2	64,4	67,2
Финансовая деятельность	95,7	84,9	92,2
Операции с недвижимым имуществом, аренда и предоставление услуг	81,9	67,5	74,1
Государственное управление и обеспечение военной безопасности; социальное страхование	70,9	91,8	89,7
Высшее профессиональное образование	90,9	92,3	90,9
Здравоохранение и предоставление социальных услуг	93,3	96,8	98,1
Деятельность по организации отдыха и развлечений, культуры и спорта	51,1	58,8	62,3

	2010	2015	2016
Организации, имевшие WEB-сайт			
Всего	22,5	36,8	39,8
Лесное хозяйство, лесозаготовки и предоставление услуг в этих областях	-	12,0	30,0
Рыболовство, рыбоводство	-	-	50,0
Добыча полезных ископаемых	-	100	100
Обрабатывающие производства	42,9	58,3	62,7
из них:			
производство пищевых продуктов, включая напитки, и табака	35,0	58,3	81,8
текстильное и швейное производство	36,4	75,0	60,0
производство кожи, изделий из кожи и производство обуви	66,7	-	-
обработка древесины и производство изделий из дерева	36,4	50,0	66,7
целлюлозно-бумажное производство; издательская и полиграфическая деятельность	20,0	66,7	70,8
химическое производство	50,0	100	100
производство резиновых и пластмассовых изделий	33,3	25,0	25,0
производство прочих неметаллических минеральных продуктов	100	100	75,0
металлургическое производство и производство готовых металлических изделий	42,9	66,7	75,0
производство машин и оборудования	66,7	62,5	55,6
производство электрооборудования, электронного и оптического оборудования	75,0	25,0	20,0
производство транспортных средств и оборудования	60,0	42,9	54,5
прочие производства	39,1	51,9	56,0
производство прочих материалов и веществ, не включенных в другие группировки	-	100	100
Производство и распределение электроэнергии, газа и воды	21,1	58,3	59,7
Строительство	12,5	11,8	16,7
Оптовая и розничная торговля; ремонт автотранспортных средств, мотоциклов, бытовых изделий и предметов личного пользования	23,5	42,5	41,4
Гостиницы и рестораны	23,5	25,0	27,8
Транспорт и связь	21,5	29,6	33,0
из них связь	58,3	52,1	58,2
Финансовая деятельность	42,6	66,7	77,5
Операции с недвижимым имуществом, аренда и предоставление услуг	25,5	22,4	21,5
Государственное управление и обеспечение военной безопасности; социальное страхование	21,4	35,7	40,1
Высшее профессиональное образование	72,7	61,5	63,6
Здравоохранение и предоставление социальных услуг	12,8	56,4	61,7
Деятельность по организации отдыха и развлечений, культуры и спорта	16,3	15,6	17,4

ЧИСЛО ОРГАНИЗАЦИЙ, ИСПОЛЬЗОВАВШИХ ГЛОБАЛЬНЫЕ ИНФОРМАЦИОННЫЕ СЕТИ, ПО ВИДАМ ЭКОНОМИЧЕСКОЙ ДЕЯТЕЛЬНОСТИ в 2017г.

(в процентах от общего числа обследованных организаций соответствующего вида деятельности)

	Организации, использовавшие глобальные информационные сети		Организации, имевшие WEB-сайт
	всего	из них сеть Интернет	
Всего	90,0	86,6	42,7
в том числе:			
Лесоводство и лесозаготовки	75,0	75,0	25,0
Рыболовство и рыбоводство	100	100	100
Добыча полезных ископаемых	100	100	100
в том числе:			
добыча прочих полезных ископаемых	100	100	100
Обрабатывающие производства	92,3	89,0	64,8
из них:			
производство пищевых продуктов	100	100	100
производство напитков	80,0	80,0	80,0
производство текстильных изделий	66,7	66,7	33,3
производство одежды	75,0	75,0	25,0
производство кожи и изделий из кожи	100	100	-
обработка древесины и производство изделий из дерева и пробки, кроме мебели, производство изделий из соломки и материалов для плетения	80,0	80,0	80,0
производство бумаги и бумажных изделий	50,0	50,0	-
деятельность полиграфическая и копирование носителей информации	100	100	80,0
производство химических веществ и химических продуктов	100	100	100
производство лекарственных средств и материалов, применяемых в медицинских целях	100	100	100
производство резиновых и пластмассовых изделий	100	100	33,0
производство прочей неметаллической минеральной продукции	100	100	100
производство металлургическое	100	100	100
производство компьютеров, электронных и оптических изделий	100	100	-
производство электрического оборудования	100	100	100
производство машин и оборудования, не включенных в другие группировки	83,3	83,3	66,7
производство автотранспортных средств, прицепов и полуприцепов	100	100	100
производство прочих транспортных средств и оборудования	100	57,1	28,6
производство мебели	100	100	33,3
производство прочих готовых изделий	94,4	94,4	61,1
ремонт и монтаж машин и оборудования	100	100	33,3

Продолжение

	Организации, использовавшие глобальные информационные сети		Организации, имевшие WEB-сайт
	всего	из них сеть Интернет	
Обеспечение электрической энергией, газом и паром; кондиционирование воздуха	90,3	89,5	57,3
Водоснабжение; водоотведение, организация сбора и утилизации отходов, деятельность по ликвидации загрязнений	87,5	87,5	29,2
Строительство	77,8	77,8	16,7
Торговля оптовая и розничная; ремонт автотранспортных средств и мотоциклов	94,8	84,8	45,7
из них:			
торговля оптовая и розничная автотранспортными средствами и мотоциклами и их ремонт	100	100	100
торговля оптовая, кроме оптовой торговли автотранспортными средствами и мотоциклами	95,5	95,5	59,1
торговля розничная, кроме торговли автотранспортными средствами и мотоциклами	94,6	82,2	42,2
Транспортировка и хранение	94,3	64,8	20,0
в том числе:			
деятельность сухопутного и трубопроводного транспорта	91,7	40,0	11,7
деятельность почтовой связи и курьерская деятельность	100	100	24,1
Деятельность гостиниц и предприятий общественного питания	100	100	33,3
Деятельность в области информации и связи	73,4	67,0	45,7
Деятельность финансовая и страховая	98,2	98,2	60,6
Деятельность по операциям с недвижимым имуществом	58,9	58,9	17,9
Деятельность профессиональная, научная и техническая	96,3	96,3	25,4
Деятельность административная и сопутствующие дополнительные услуги	97,4	97,4	30,8
Государственное управление и обеспечение военной безопасности; социальное обеспечение	96,4	96,4	45,7
Образование высшее	100	100	80,0
Деятельность в области здравоохранения и социальных услуг	95,5	95,5	69,9
Деятельность в области культуры, спорта, организации досуга и развлечений	73,0	72,6	24,2

ПЕРСОНАЛЬНЫЕ КОМПЬЮТЕРЫ В ОРГАНИЗАЦИЯХ

	2005	2010	2015	2016	2017
Число персональных компьютеров в обследованных организациях – всего, штук	24994	41337	50436	51687	52137
в том числе:					
имевшие доступ к глобальным информационным сетям	6829	17927	32970	34665	35044
из них к сети Интернет	5709	16072	29511	31501	31680
Поступило персональных компьютеров в отчетном году, штук	4962	4496	3551	3694	3928
Число персональных компьютеров на 100 работников обследованных организаций – всего, штук	20	40	46	47	48
в том числе с доступом к сети Интернет	7	15	27	29	29

ЧИСЛО ПЕРСОНАЛЬНЫХ КОМПЬЮТЕРОВ в 2017г.

(на конец года; в расчете на 100 работников организаций, использовавших персональные компьютеры, единицы)

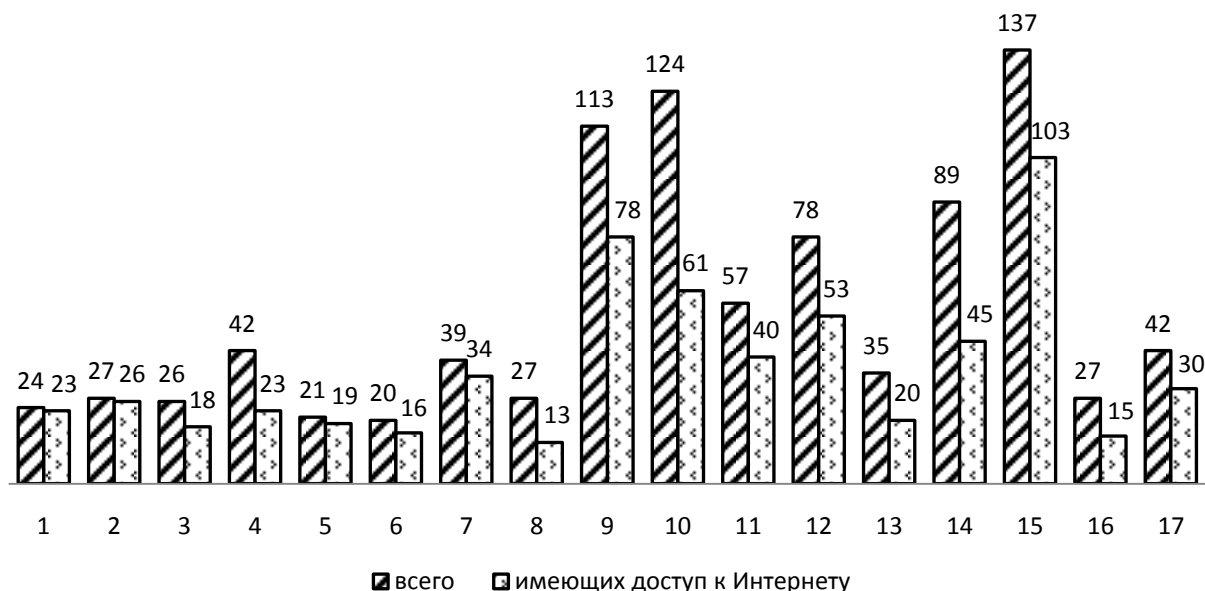

1. Лесоводство и лесозаготовки
2. Рыболовство и рыбоводство
3. Обрабатывающие производства
4. Обеспечение электрической энергией, газом и паром; кондиционирование воздуха
5. Водоснабжение; водоотведение, организация сбора и утилизации отходов, деятельность по ликвидации загрязнений
6. Строительство
7. Торговля оптовая и розничная; ремонт автотранспортных средств и мотоциклов
8. Транспортировка и хранение
9. Деятельность в области информации и связи
10. Деятельность финансовая и страховая
11. Деятельность по операциям с недвижимым имуществом
12. Деятельность профессиональная, научная и техническая
13. Деятельность административная и сопутствующие дополнительные услуги
14. Государственное управление и обеспечение военной безопасности; социальное обеспечение
15. Образование высшее
16. Деятельность в области здравоохранения и социальных услуг
17. Деятельность в области культуры, спорта, организации досуга и развлечений

**ЧИСЛО ПЕРСОНАЛЬНЫХ КОМПЬЮТЕРОВ В РАСЧЕТЕ НА 100 РАБОТНИКОВ
ОРГАНИЗАЦИЙ, ИСПОЛЬЗОВАВШИХ ПЕРСОНАЛЬНЫЕ КОМПЬЮТЕРЫ,
ПО ВИДАМ ЭКОНОМИЧЕСКОЙ ДЕЯТЕЛЬНОСТИ в 2010, 2015, 2016гг.
(штук)**

	Персональные компьютеры - всего			в том числе с доступом к сети Интернет		
	2010	2015	2016	2010	2015	2016
Всего	40	46	47	15	27	29
Лесное хозяйство, лесозаготовки и предоставление услуг в этих областях	17	44	21	8	28	21
Рыболовство, рыбоводство	-	75	27	-	25	26
Добыча полезных ископаемых	16	13	11	11	12	10
Обрабатывающие производства	21	26	25	11	17	17
из них:						
производство пищевых продуктов, включая напитки, и табака	27	27	27	18	21	22
текстильное и швейное производство	16	15	12	11	9	7
производство кожи, изделий из кожи и производство обуви	9	46	21	2	46	21
обработка древесины и производство изделий из дерева	19	23	19	12	17	13
целлюлозно-бумажное производство; издательская и полиграфическая деятельность	34	35	36	21	27	28
химическое производство	23	26	27	12	14	18
производство резиновых и пластмассовых изделий	12	15	14	9	15	14
производство прочих неметаллических минеральных продуктов	13	15	15	7	13	13
металлургическое производство и производство готовых металлических изделий	19	24	22	9	13	12
производство машин и оборудования	22	32	29	16	25	23
производство электрооборудования, электронного и оптического оборудования	28	34	33	10	19	19
производство транспортных средств и оборудования	22	29	25	7	19	18
прочие производства	24	30	33	10	19	19
производство прочих материалов и веществ, не включенных в другие группировки	-	12	11	-	2	2
Производство и распределение электроэнергии, газа и воды	33	37	38	11	21	21
Строительство	21	22	19	11	16	15
Оптовая и розничная торговля; ремонт автотранспортных средств, мотоциклов, бытовых изделий и предметов личного пользования	29	32	38	20	25	32
Гостиницы и рестораны	15	14	16	10	11	13
Транспорт и связь	33	41	42	18	26	27
из них связь	55	80	81	29	70	70
Финансовая деятельность	164	112	123	46	52	65
Операции с недвижимым имуществом, аренда и предоставление услуг	53	71	75	15	47	50
Государственное управление и обеспечение военной безопасности; социальное страхование	91	95	91	28	46	46
Высшее профессиональное образование	78	129	133	53	90	102
Здравоохранение и предоставление социальных услуг	13	24	26	3	13	15
Деятельность по организации отдыха и развлечений, культуры и спорта	29	39	40	11	26	27

**ЧИСЛО ПЕРСОНАЛЬНЫХ КОМПЬЮТЕРОВ В РАСЧЕТЕ НА 100 РАБОТНИКОВ
ОРГАНИЗАЦИЙ, ИСПОЛЬЗОВАВШИХ ПЕРСОНАЛЬНЫЕ КОМПЬЮТЕРЫ,
ПО ВИДАМ ЭКОНОМИЧЕСКОЙ ДЕЯТЕЛЬНОСТИ в 2017г.
(итук)**

	Персональные компьютеры – всего	в том числе с доступом к сети Интернет
Всего	48	29
в том числе:		
Лесоводство и лесозаготовки	24	23
Рыболовство и рыбоводство	27	26
Добыча полезных ископаемых	12	12
в том числе:		
добыча прочих полезных ископаемых	12	12
Обрабатывающие производства	26	18
из них:		
производство пищевых продуктов	26	21
производство напитков	50	47
производство текстильных изделий	9	9
производство одежды	22	11
производство кожи и изделий из кожи	12	12
обработка древесины и производство изделий из дерева и пробки, кроме мебели, производство изделий из соломки и материалов для плетения	27	20
производство бумаги и бумажных изделий	9	9
деятельность полиграфическая и копирование носителей информации	33	22
производство химических веществ и химических продуктов	26	19
производство лекарственных средств и материалов, применяемых в медицинских целях	27	9
производство резиновых и пластмассовых изделий	15	15
производство прочей неметаллической минеральной продукции	18	15
производство металлургическое	23	13
производство компьютеров, электронных и оптических изделий	30	28
производство электрического оборудования	52	22
производство машин и оборудования, не включенных в другие группировки	40	37
производство автотранспортных средств, прицепов и полуприцепов	24	17
производство прочих транспортных средств и оборудования	31	21
производство мебели	29	10
производство прочих готовых изделий	29	18
ремонт и монтаж машин и оборудования	21	19

Продолжение

	Персональные компьютеры – всего	в том числе с доступом к сети Интернет
Обеспечение электрической энергией, газом и паром; кондиционирование воздуха	42	23
Водоснабжение; водоотведение, организация сбора и утилизации отходов, деятельность по ликвидации загрязнений	21	19
Строительство	20	16
Торговля оптовая и розничная; ремонт автотранспортных средств и мотоциклов	39	34
из них:		
торговля оптовая и розничная автотранспортными средствами и мотоциклами и их ремонт	48	48
торговля оптовая, кроме оптовой торговли автотранспортными средствами и мотоциклами	52	48
торговля розничная, кроме торговли автотранспортными средствами и мотоциклами	31	26
Транспортировка и хранение	27	13
в том числе:		
деятельность сухопутного и трубопроводного транспорта	22	3
деятельность почтовой связи и курьерская деятельность	44	39
Деятельность гостиниц и предприятий общественного питания	16	13
Деятельность в области информации и связи	113	78
Деятельность финансовая и страховая	124	61
Деятельность по операциям с недвижимым имуществом	57	40
Деятельность профессиональная, научная и техническая	78	53
Деятельность административная и сопутствующие дополнительные услуги	35	20
Государственное управление и обеспечение военной безопасности; социальное обеспечение	89	45
Образование высшее	137	103
Деятельность в области здравоохранения и социальных услуг	27	15
Деятельность в области культуры, спорта, организации досуга и развлечений	42	30

**ИСПОЛЬЗОВАНИЕ ЭЛЕКТРОННОГО ДОКУМЕНТООБОРОТА В ОРГАНИЗАЦИЯХ
ПО ВИДАМ ЭКОНОМИЧЕСКОЙ ДЕЯТЕЛЬНОСТИ в 2015, 2016 гг.**

*(в процентах от общего числа обследованных организаций соответствующего
вида деятельности)*

	Организации, использовавшие			
	системы электронного документооборота		автоматический обмен данными между своими и внешними информационными системами по форматам обмена	
	2015	2016	2015	2016
Всего	59,8	64,1	52,7	53,2
Лесное хозяйство, лесозаготовки и предоставление услуг в этих областях	72,0	60,0	76,0	50,0
Рыболовство, рыбоводство	-	-	-	50,0
Добыча полезных ископаемых	100	100	100	100
Обрабатывающие производства из них:	65,8	67,8	66,7	66,1
производство пищевых продуктов, включая напитки, и табака	66,7	72,7	58,3	63,6
текстильное и швейное производство	50,0	40,0	75,0	80,0
производство кожи, изделий из кожи и производство обуви	100	100	100	100
обработка древесины и производство изделий из дерева	50,0	66,7	37,5	50,0
целлюлозно-бумажное производство; издательская и полиграфическая деятельность	66,7	66,7	66,7	66,7
химическое производство	100	100	100	100
производство резиновых и пластмассовых изделий	100	75,0	50,0	25,0
производство прочих неметаллических минеральных продуктов	83,3	62,5	50,0	37,5
металлургическое производство и производство готовых металлических изделий	100	75,0	100	75,0
производство машин и оборудования	50,0	66,7	87,5	88,9
производство электрооборудования, электронного и оптического оборудования	50,0	40,0	100	100
производство транспортных средств и оборудования	28,6	45,5	42,9	45,5
прочие производства	77,8	80,0	74,1	68,0
производство прочих материалов и веществ, не включенных в другие группировки	100	100	100	100
Производство и распределение электроэнергии, газа и воды	53,8	57,4	63,6	71,3
Строительство	64,7	66,7	52,9	44,4
Оптовая и розничная торговля; ремонт автотранспортных средств, мотоциклов, бытовых изделий и предметов личного пользования	55,5	69,0	58,5	55,2
Гостиницы и рестораны	75,0	55,6	41,7	38,9
Транспорт и связь	53,4	56,8	41,3	46,0
из них связь	56,2	61,2	53,4	59,7
Финансовая деятельность	71,0	64,7	63,4	52,0
Операции с недвижимым имуществом, аренда и предоставление услуг	45,5	58,2	38,2	47,0
Государственное управление и обеспечение военной безопасности; социальное страхование	76,1	79,6	59,6	58,9
Высшее профессиональное образование	69,2	63,6	53,8	54,5
Здравоохранение и предоставление социальных услуг	84,6	85,7	73,7	76,6
Деятельность по организации отдыха и развлечений, культуры и спорта	31,8	32,1	29,4	27,5

**ИСПОЛЬЗОВАНИЕ ЭЛЕКТРОННОГО ДОКУМЕНТООБОРОТА В ОРГАНИЗАЦИЯХ
ПО ВИДАМ ЭКОНОМИЧЕСКОЙ ДЕЯТЕЛЬНОСТИ в 2017г.**

*(в процентах от общего числа обследованных организаций соответствующего
вида деятельности)*

	Организации, использовавшие	
	системы электронного документооборота	автоматический обмен данными между свои- ми и внешними ин- формационными сис- темами по форматам обмена
Всего	67,3	58,0
в том числе:		
Лесоводство и лесозаготовки	62,5	50,0
Рыболовство и рыбоводство	-	100
Добыча полезных ископаемых	100	100
в том числе:		
добыча прочих полезных ископаемых	100	100
Обрабатывающие производства	69,2	69,2
из них:		
производство пищевых продуктов	66,7	66,7
производство напитков	80,0	80,0
производство текстильных изделий	33,3	33,3
производство одежды	75,0	50,0
производство кожи и изделий из кожи	100	100
обработка древесины и производство изделий из дерева и пробки, кроме мебели, производство из- делий из соломки и материалов для плетения	60,0	80,0
производство бумаги и бумажных изделий	50,0	50,0
деятельность полиграфическая и копирование но- сителей информации	80,0	80,0
производство химических веществ и химических продуктов	33,3	100
производство лекарственных средств и материа- лов, применяемых в медицинских целях	100	100
производство резиновых и пластмассовых изде- лий	10,0	33,3
производство прочей неметаллической минераль- ной продукции	83,3	66,7
производство металлургическое	100	100
производство компьютеров, электронных и опти- ческих изделий	100	-
производство электрического оборудования	-	100
производство машин и оборудования, не вклю- ченных в другие группировки	50,0	83,3
производство автотранспортных средств, прице- пов и полуприцепов	50,0	100
производство прочих транспортных средств и оборудования	57,1	14,3
производство мебели	66,7	100
производство прочих готовых изделий	77,8	72,2
ремонт и монтаж машин и оборудования	66,7	66,7

Продолжение

	Организации, использовавшие	
	системы электронного документооборота	автоматический обмен данными между своими и внешними информационными системами по форматам обмена
Обеспечение электрической энергией, газом и паром; кондиционирование воздуха	83,1	69,4
Водоснабжение; водоотведение, организация сбора и утилизации отходов, деятельность по ликвидации загрязнений	75,0	70,8
Строительство	66,7	44,4
Торговля оптовая и розничная; ремонт автотранспортных средств и мотоциклов	73,9	63,5
из них:		
торговля оптовая и розничная автотранспортными средствами и мотоциклами и их ремонт	100	100
торговля оптовая, кроме оптовой торговли автотранспортными средствами и мотоциклами	84,1	79,5
торговля розничная, кроме торговли автотранспортными средствами и мотоциклами	71,4	59,5
Транспортировка и хранение	50,5	55,2
в том числе:		
деятельность сухопутного и трубопроводного транспорта	58,3	30,0
деятельность почтовой связи и курьерская деятельность	17,2	100
Деятельность гостиниц и предприятий общественного питания	83,3	50,0
Деятельность в области информации и связи	58,5	41,5
Деятельность финансовая и страховая	56,0	51,4
Деятельность по операциям с недвижимым имуществом	39,3	32,1
Деятельность профессиональная, научная и техническая	72,4	59,7
Деятельность административная и сопутствующие дополнительные услуги	76,9	61,5
Государственное управление и обеспечение военной безопасности; социальное обеспечение	79,6	64,4
Образование высшее	80,0	80,0
Деятельность в области здравоохранения и социальных услуг	82,0	72,9
Деятельность в области культуры, спорта, организации досуга и развлечений	36,3	36,7

**ЧИСЛО ОРГАНИЗАЦИЙ, ИСПОЛЬЗОВАВШИХ СПЕЦИАЛЬНЫЕ
ПРОГРАММНЫЕ СРЕДСТВА**

	<i>Единиц</i>				
	2005	2010	2015	2016	2017
Все организации	1116	1457	1591	1655	1618
из них организации, использовавшие специальные средства:					
для решения организационных, управленческих и экономических задач	868	1033	997	1061	991
для осуществления финансовых расчетов в электронном виде	526	840	967	1034	997
электронные справочно-правовые системы	479	803	911	1008	959
для управления продажами и закупками	...	364	723	772	320
для управления продажами	397	410	436
для управления закупками	622	676	647
для предоставления доступа к базам данных через глобальные информационные сети	171	350	606	672	595
обучающие программы	134	251	319	348	335
для управления автоматизированным производством и/или отдельными техническими средствами и технологическими процессами	144	217	266	261	261
для проектирования	91	120	213	217	197
редакционно-издательские системы	54	91	136	152	83
CRM, ERP, SCM - системы	...	92	305	313	289
для научных исследований	15	14	76	72	47
технологии автоматической идентификации объектов (RFID), позволяющие посредством радиосигналов считывать или записывать данные, хранящиеся в RFID-метках	71	63	83
системы электронного документооборота	1194	1341	1298
прочие ¹⁾	399	666	686	694	679

¹⁾ Включены системы для автоматизации банковской деятельности, автоматизации торговых организаций, оформления заказов, автоматизированных библиотечных систем, программ-переводчиков, словарей и другие специальные программные средства.

	В процентах от общего числа обследованных организаций				
	2005	2010	2015	2016	2017
Все организации	67,0	90,3	79,7	79,1	83,9
из них организации, использовавшие специальные программные средства:					
для решения организационных, управленческих и экономических задач	52,1	64,0	49,9	50,7	51,4
для осуществления финансовых расчетов в электронном виде	31,6	52,1	48,4	49,5	51,7
электронные справочно-правовые системы	28,8	49,8	45,6	48,2	49,7
для управления продажами и закупками	...	22,6	36,2	36,9	16,6
для управления продажами	19,9	19,6	22,6
для управления закупками	31,2	32,3	33,6
для предоставления доступа к базам данных через глобальные информационные сети	10,3	21,7	30,4	32,1	30,9
обучающие программы	8,0	15,6	16,0	16,6	17,4
для управления автоматизированным производством и/или отдельными техническими средствами и технологическими процессами	8,6	13,5	13,3	12,5	13,5
для проектирования	5,5	7,4	10,7	10,4	10,2
редакционно-издательские системы	3,2	5,6	6,8	7,3	4,3
CRM, ERP, SCM - системы	...	5,7	15,3	15,0	15,0
для научных исследований	0,9	0,9	3,8	3,4	2,4
технологии автоматической идентификации объектов (RFID), позволяющие посредством радиосигналов считывать или записывать данные, хранящиеся в RFID-метках	3,6	3,0	4,3
системы электронного документооборота	59,8	64,1	67,3
прочие ¹⁾	23,9	41,3	34,4	33,2	35,2

**ЧИСЛО ОРГАНИЗАЦИЙ, ИСПОЛЬЗОВАВШИХ ИНТЕРНЕТ
В КОММЕРЧЕСКИХ ЦЕЛЯХ**

	2010	2015	2016	2017
<i>Единиц</i>				
Все организации	947	1160	1258	1214
из них организации, использовавшие сеть Интернет:				
для связи с поставщиками товаров (работ, услуг) по целям:				
получение сведений о товарах (работах, услугах)	715	1081	1179	1120
предоставление сведений о потребностях организации в товарах (работах, услугах)	577	952	1000	975
размещение заказов на товары (работы, услуги)	393	743	758	731
оплата поставляемых товаров (работ, услуг)	372	717	732	682
получение электронной продукции	197	478	544	515
для связи с потребителями товаров (работ, услуг) по целям:	214	385	509	438
предоставление сведений об организации, ее товарах (работах, услугах)	486	790	867	853
получение заказов на выпускаемые товары (работы, услуги)	438	748	812	764
осуществление электронных расчетов с потребителями	182	317	326	288
распространение электронной продукции	148	328	378	331
послепродажное обслуживание	49	61	81	76
	45	54	66	76
<i>В процентах от общего числа обследованных организаций</i>				
Все организации	58,7	58,1	60,2	63,0
из них организации, использовавшие сеть Интернет:				
для связи с поставщиками товаров (работ, услуг) по целям:				
получение сведений о товарах (работах, услугах)	44,3	54,2	56,4	58,1
предоставление сведений о потребностях организации в товарах (работах, услугах)	35,8	47,7	47,8	50,6
размещение заказов на товары (работы, услуги)	24,4	37,2	36,3	37,9
оплата поставляемых товаров (работ, услуг)	23,1	35,9	35,0	35,4
получение электронной продукции	12,2	23,9	26,0	26,7
для связи с потребителями товаров (работ, услуг) по целям:	13,3	19,3	24,3	22,7
предоставление сведений об организации, ее товарах (работах, услугах)	30,1	39,6	41,5	44,2
получение заказов на выпускаемые товары (работы, услуги)	27,2	37,5	38,8	39,6
осуществление электронных расчетов с потребителями	11,3	15,9	15,6	14,9
распространение электронной продукции	9,2	16,4	18,1	17,2
послепродажное обслуживание	3,0	3,1	3,9	3,9
	2,8	2,7	3,2	3,9

**ЧИСЛО ОРГАНИЗАЦИЙ, ИСПОЛЬЗОВАВШИХ СЕТЬ ИНТЕРНЕТ ДЛЯ СВЯЗИ
С ПОСТАВЩИКАМИ И ПОТРЕБИТЕЛЯМИ ТОВАРОВ (РАБОТ, УСЛУГ),
ПО ВИДАМ ЭКОНОМИЧЕСКОЙ ДЕЯТЕЛЬНОСТИ в 2010, 2015, 2016 гг.**

(в процентах от общего числа обследованных организаций соответствующего вида деятельности)

	Организации, использовавшие сеть Интернет для размещения заказов на товары (работы, услуги)		
	2010	2015	2016
Всего	23,1	35,9	35,0
Лесное хозяйство, лесозаготовки и предоставление услуг в этих областях	29,3	52,0	30,0
Рыболовство, рыбоводство	-	-	-
Добыча полезных ископаемых	33,3	100	100
Обрабатывающие производства	34,7	36,7	39,8
из них:			
производство пищевых продуктов, включая напитки, и табака	40,0	50,0	54,5
текстильное и швейное производство	45,5	50,0	60,0
производство кожи, изделий из кожи и производство обуви	-	100	100
обработка древесины и производство изделий из дерева	36,4	-	-
целлюлозно-бумажное производство; издательская и полиграфическая деятельность	13,3	37,5	41,7
химическое производство	33,3	50,0	50,0
производство резиновых и пластмассовых изделий	33,3	50,0	25,0
производство прочих неметаллических минеральных продуктов	33,3	50,0	37,5
металлургическое производство и производство готовых металлических изделий	71,4	66,7	50,0
производство машин и оборудования	41,7	25,0	55,6
производство электрооборудования, электронного и оптического оборудования	75,0	75,0	80,0
производство транспортных средств и оборудования	40,0	21,4	18,2
прочие производства	30,4	29,6	28,0
производство прочих материалов и веществ, не включенных в другие группировки	-	100	100
Производство и распределение электроэнергии, газа и воды	15,5	62,9	64,3
Строительство	25,0	58,8	50,0
Оптовая и розничная торговля; ремонт автотранспортных средств, мотоциклов, бытовых изделий и предметов личного пользования	35,3	41,5	41,8
Гостиницы и рестораны	17,6	66,7	38,9
Транспорт и связь	26,6	34,4	36,4
из них связь	33,3	49,3	52,2
Финансовая деятельность	21,3	15,1	14,7
Операции с недвижимым имуществом, аренда и предоставление услуг	14,1	19,9	25,9
Государственное управление и обеспечение военной безопасности; социальное страхование	21,2	40,6	37,1
Высшее профессиональное образование	54,5	46,2	36,4
Здравоохранение и предоставление социальных услуг	30,2	62,2	57,1
Деятельность по организации отдыха и развлечений, культуры и спорта	9,6	13,8	13,1

Продолжение

	Организации, использовавшие сеть Интернет для получения заказов на выпускаемые товары (работы, услуги)		
	2010	2015	2016
Всего	11,3	15,9	15,6
Лесное хозяйство, лесозаготовки и предоставление услуг в этих областях	8,0	16,0	30,0
Рыболовство, рыбоводство	-	-	-
Добыча полезных ископаемых	33,3	-	-
Обрабатывающие производства	44,2	38,3	37,3
из них:			
производство пищевых продуктов, включая напитки, и табака	45,0	50,0	63,6
текстильное и швейное производство	45,5	50,0	40,0
производство кожи, изделий из кожи и производство обуви	-	100	100
обработка древесины и производство изделий из дерева	27,3	-	-
целлюлозно-бумажное производство; издательская и полиграфическая деятельность	30,0	29,2	16,7
химическое производство	50,0	100	100
производство резиновых и пластмассовых изделий	33,3	50,0	25,0
производство прочих неметаллических минеральных продуктов	50,0	50,0	37,5
металлургическое производство и производство готовых металлических изделий	71,4	33,3	25,0
производство машин и оборудования	58,3	37,5	44,4
производство электрооборудования, электронного и оптического оборудования	100	-	40,0
производство транспортных средств и оборудования	40,0	21,4	18,2
прочие производства	47,8	48,1	48,0
производство прочих материалов и веществ, не включенных в другие группировки	-	100	100
Производство и распределение электроэнергии, газа и воды	5,6	35,6	34,1
Строительство	17,5	58,8	55,6
Оптовая и розничная торговля; ремонт автотранспортных средств, мотоциклов, бытовых изделий и предметов личного пользования	15,3	28,5	31,5
Гостиницы и рестораны	5,9	41,7	27,8
Транспорт и связь	19,0	26,5	26,1
из них связь	37,5	41,1	44,8
Финансовая деятельность	19,1	17,2	14,7
Операции с недвижимым имуществом, аренда и предоставление услуг	11,4	11,0	10,8
Государственное управление и обеспечение военной безопасности; социальное страхование	2,8	4,0	3,7
Высшее профессиональное образование	27,3	30,8	45,5
Здравоохранение и предоставление социальных услуг	7,4	11,5	11,0
Деятельность по организации отдыха и развлечений, культуры и спорта	9,6	4,5	5,2

**ЧИСЛО ОРГАНИЗАЦИЙ, ИСПОЛЬЗОВАВШИХ СЕТЬ ИНТЕРНЕТ ДЛЯ СВЯЗИ
С ПОСТАВЩИКАМИ И ПОТРЕБИТЕЛЯМИ ТОВАРОВ (РАБОТ, УСЛУГ),
ПО ВИДАМ ЭКОНОМИЧЕСКОЙ ДЕЯТЕЛЬНОСТИ в 2017г.**

(в процентах от общего числа обследованных организаций соответствующего вида деятельности)

	Организации, использовавшие сеть Интернет	
	для размещения заказов на товары (работы, услуги)	для получения заказов на выпускаемые товары (работы, услуги)
Всего	35,4	14,9
в том числе:		
Лесоводство и лесозаготовки	25,0	12,5
Рыболовство и рыбоводство	-	-
Добыча полезных ископаемых	100,0	-
в том числе:		
добыча прочих полезных ископаемых	100,0	-
Обрабатывающие производства	37,4	45,1
из них:		
производство пищевых продуктов	83,3	83,3
производство напитков	-	60,0
производство текстильных изделий	33,3	33,3
производство одежды	25,0	25,0
производство кожи и изделий из кожи	100,0	100,0
обработка древесины и производство изделий из дерева и пробки, кроме мебели, производство изделий из соломки и материалов для плетения	20,0	20,0
производство бумаги и бумажных изделий	50,0	-
деятельность полиграфическая и копирование носителей информации	40,0	-
производство химических веществ и химических продуктов	33,3	66,7
производство лекарственных средств и материалов, применяемых в медицинских целях	100,0	100,0
производство резиновых и пластмассовых изделий	33,3	33,3
производство прочей неметаллической минеральной продукции	50,0	66,7
производство металлургическое	100,0	-
производство компьютеров, электронных и оптических изделий	100,0	-
производство электрического оборудования	100,0	100,0
производство машин и оборудования, не включенных в другие группировки	33,3	83,3
производство автотранспортных средств, прицепов и полуприцепов	50,0	50,0
производство прочих транспортных средств и оборудования	14,3	-
производство мебели	33,3	33,3
производство прочих готовых изделий	22,2	55,6
ремонт и монтаж машин и оборудования	33,3	-

Продолжение

	Организации, использовавшие сеть Интернет	
	для размещения заказов на товары (работы, услуги)	для получения заказов на выпускаемые товары (работы, услуги)
Обеспечение электрической энергией, газом и паром; кондиционирование воздуха	66,9	12,1
Водоснабжение; водоотведение, организация сбора и утилизации отходов, деятельность по ликвидации загрязнений	58,3	25,0
Строительство	27,8	44,4
Торговля оптовая и розничная; ремонт автотранспортных средств и мотоциклов	40,4	39,1
из них:		
торговля оптовая и розничная автотранспортными средствами и мотоциклами и их ремонт	100,0	-
торговля оптовая, кроме оптовой торговли автотранспортными средствами и мотоциклами	40,9	45,5
торговля розничная, кроме торговли автотранспортными средствами и мотоциклами	40,0	37,8
Транспортировка и хранение	17,1	11,4
в том числе:		
деятельность сухопутного и трубопроводного транспорта	16,7	8,3
деятельность почтовой связи и курьерская деятельность	3,4	6,9
Деятельность гостиниц и предприятий общественного питания	50,0	33,3
Деятельность в области информации и связи	30,9	19,1
Деятельность финансовая и страховая	14,7	20,2
Деятельность по операциям с недвижимым имуществом	14,3	5,4
Деятельность профессиональная, научная и техническая	35,1	8,2
Деятельность административная и сопутствующие дополнительные услуги	33,3	17,9
Государственное управление и обеспечение военной безопасности; социальное обеспечение	39,4	3,4
Образование высшее	60,0	40,0
Деятельность в области здравоохранения и социальных услуг	54,9	11,3
Деятельность в области культуры, спорта, организации досуга и развлечений	16,9	6,5

РАСПРЕДЕЛЕНИЕ ЗАТРАТ ОРГАНИЗАЦИЙ НА ИНФОРМАЦИОННЫЕ И КОММУНИКАЦИОННЫЕ ТЕХНОЛОГИИ ПО ВИДАМ

(в процентах к итогу)

	2005	2010	2015	2016	2017
Затраты на информационные и коммуникационные технологии – всего	100	100	100	100	100
в том числе:					
на приобретение вычислительной техники и оргтехники	39,3	28,0	12,8	14,2	14,5
на приобретение телекоммуникационного оборудования	21,9	14,7	28,1
на приобретение программного обеспечения	5,8	12,1	30,1	33,4	16,7
на оплату услуг электросвязи	35,8	45,8	26,1	26,4	23,0
из них оплата доступа к сети Интернет	...	13,7	12,2	10,2	9,2
на обучение сотрудников, связанное с развитием и использованием информационных и коммуникационных технологий	5,4	0,4	0,1	0,1	0,3
на оплату услуг сторонних организаций и специалистов по информационным и коммуникационным технологиям (кроме услуг связи и обучения)	6,6	10,3	6,1	9,5	14,3
прочие затраты	7,1	3,4	2,9	1,7	3,1

СТРУКТУРА ЗАТРАТ НА ИНФОРМАЦИОННЫЕ ТЕХНОЛОГИИ

(в процентах к итогу)



**ЗАТРАТЫ ОРГАНИЗАЦИЙ НА ИНФОРМАЦИОННЫЕ И КОММУНИКАЦИОННЫЕ
ТЕХНОЛОГИИ ПО ВИДАМ ЭКОНОМИЧЕСКОЙ ДЕЯТЕЛЬНОСТИ в 2017г.**

(тысяч рублей)

	Затраты на информаци- онные и коммуника- ционные технологии - всего	в том числе на:		
		приобре- тение вы- числи- тельной техники и оргтехни- ки	приобре- тение те- лекомму- никаци- онного оборудо- вания	приобре- тение про- граммно- го обеспе- чения
Всего	2003759,5	290088,9	562578,6	334837,2
Лесоводство и лесозаготовки	2531,9	323,3	-	8,5
Рыболовство и рыбоводство	к	к	к	к
Добыча полезных ископаемых	к	к	к	к
Обрабатывающие производства	195610,7	37066,3	1991,0	47225,0
из них:				
производство пищевых продуктов	6804,4	1132,3	34,3	1538,5
производство напитков	3668,9	1590,4	321,6	532,8
производство текстильных изделий	237,4	-	-	17,0
производство одежды	818,4	-	-	-
производство кожи и изделий из кожи	к	к	к	к
обработка древесины и производство из- делий из дерева и пробки, кроме мебели, производство изделий из соломки и мате- риалов для плетения	74472,4	3626,2	590,0	25464,5
производство бумаги и бумажных изде- лий	к	к	к	к
деятельность полиграфическая и копиро- вание носителей информации	6155,4	2897,0	-	261,2
производство химических веществ и хи- мических продуктов	5254,2	2655,5	10,0	1630,8
производство лекарственных средств и материалов, применяемых в медицинских целях	к	к	к	к
производство резиновых и пластмассовых изделий	796,9	-	-	13,8
производство прочей неметаллической минеральной продукции	3923,0	603,0	-	166,1
производство металлургическое	к	к	к	к
производство компьютеров, электронных и оптических изделий	к	к	к	к
производство электрического оборудова- ния	к	к	к	к
производство машин и оборудования, не включенных в другие группировки	10464,5	3398,6	520,4	479,6
производство автотранспортных средств, прицепов и полуприцепов	15376,7	5699,2	243,7	2216,4
производство прочих транспортных средств и оборудования	2826,7	1006,0	29,0	501,0
производство мебели	9849,4	1068,3	72,0	415,0
производство прочих готовых изделий	35840,1	7827,8	170,0	10747,3
ремонт и монтаж машин и оборудования	2273,0	1043,0	-	267,0

	Затраты на информационные и коммуникационные технологии - всего	в том числе на:		
		приобретение вычислительной техники и оргтехники	приобретение телекоммуникационного оборудования	приобретение программного обеспечения
Обеспечение электрической энергией, газом и паром; кондиционирование воздуха	167797,6	41894,1	2759,5	37403,7
Водоснабжение; водоотведение, организация сбора и утилизации отходов, деятельность по ликвидации загрязнений	7929,9	1007,4	250,6	905,5
Строительство	9048,4	1243,4	260,8	1539,3
Торговля оптовая и розничная; ремонт автотранспортных средств и мотоциклов	65933,1	9518,0	1231,6	13011,4
Транспортировка и хранение	49384,2	1083,2	70,6	624,6
Деятельность гостиниц и предприятий общественного питания	2107,3	43,4	-	69,6
Деятельность в области информации и связи	738448,2	89943,3	507732,2	16715,7
Деятельность финансовая и страховая	341570,4	27969,2	7072,9	158159,6
Деятельность по операциям с недвижимым имуществом	7607,2	812,8	3027,6	299,6
Деятельность профессиональная, научная и техническая	36928,8	4609,8	284,3	7840,1
Деятельность административная и сопутствующие дополнительные услуги	13080,9	3614,6	3027,0	1602,7
Государственное управление и обеспечение военной безопасности; социальное обеспечение	247403,8	47707,1	32838,8	34903,8
Образование высшее	20556,5	12299,7	1118,2	2305,9
Деятельность в области здравоохранения и социальных услуг	80438,5	6851,3	742,4	10121,4
Деятельность в области культуры, спорта, организации досуга и развлечений	16386,6	4102,0	171,1	1815,3

Продолжение

	в том числе на:				
	оплату услуг электро- связи		обучение сотрудников, связанное с развитием и использова- нием ИКТ	оплату услуг сторонних организаций и специали- стов, связан- ных с ИКТ ¹⁾	прочие затраты на ИКТ
	всего	из них оплата доступа к Интер- нету			
Всего	460514,5	184819,7	5163,8	287527,7	63048,8
Лесоводство и лесозаготовки	1253,4	380,6	-	946,7	-
Рыболовство и рыбоводство	к	к	к	к	к
Добыча полезных ископаемых	к	к	к	к	к
Обрабатывающие производства	48827,6	16172,5	432,5	59070,4	997,9
из них:					
производство пищевых продуктов	3183,7	1030,1	-	915,6	-
производство напитков	863,0	357,6	18,0	335,1	8,0
производство текстильных изделий	220,4	112,7	-	-	-
производство одежды	818,4	541,4	-	-	-
производство кожи и изделий из кожи	к	к	к	к	к
обработка древесины и производ- ство изделий из дерева и пробки, кроме мебели, производство изде- лий из соломки и материалов для плетения	9538,5	2155,5	-	35173,2	80,0
производство бумаги и бумажных изделий	к	к	к	к	к
деятельность полиграфическая и копирование носителей информа- ции	1456,9	756,0	273,0	1267,3	-
производство химических веществ и химических продуктов	937,9	310,0	5,0	5,0	10,0
производство лекарственных средств и материалов, применяе- мых в медицинских целях	к	к	к	к	к
производство резиновых и пласт- массовых изделий	659,1	376,3	-	121,0	3,0
производство прочей неметалличе- ской минеральной продукции	1715,4	578,4	1,5	795,0	642,0
производство металлургическое	к	к	к	к	к
производство компьютеров, элек- тронных и оптических изделий	к	к	к	к	к
производство электрического обо- рудования	к	к	к	к	к
производство машин и оборудова- ния, не включенных в другие груп- пировки	4249,0	1845,4	-	1771,9	45,0
производство автотранспортных средств, прицепов и полуприцепов	3865,8	961,2	135,0	3216,6	-
производство прочих транспортных средств и оборудования	525,8	305,8	-	754,9	10,0
производство мебели	1737,6	892,0	-	6556,5	-
производство прочих готовых из- делий	11365,5	3408,6	-	5529,6	199,9
ремонт и монтаж машин и обору- дования	598,0	288,0	-	365,0	-

Продолжение

	в том числе на:				
	оплату услуг электро- связи		обучение сотрудников, связанное с развитием и использова- нием ИКТ	оплату услуг сторонних организаций и специали- стов, связан- ных с ИКТ ¹⁾	прочие затраты на ИКТ
	всего	из них опла- та доступа к Интер- нету			
Обеспечение электрической энерги- ей, газом и паром; кондициониро- вание воздуха	38620,3	6914,0	444,8	37513,9	9161,3
Водоснабжение; водоотведение, организация сбора и утилизации отходов, деятельность по ликвида- ции загрязнений	3268,6	1817,5	17,0	2407,8	73,0
Строительство	4019,1	1669,7	-	1190,3	795,5
Торговля оптовая и розничная; ре- монт автотранспортных средств и мотоциклов	32082,9	18004,5	55,0	9539,0	495,2
Транспортировка и хранение	17048,4	9409,4	12,0	25140,8	5404,6
Деятельность гостиниц и предпри- ятий общественного питания	1554,8	887,9	-	439,5	-
Деятельность в области информа- ции и связи	108249,2	58619,6	413,8	14968,7	425,3
Деятельность финансовая и страхо- вая	66517,6	19177,0	1901,8	52136,8	27812,5
Деятельность по операциям с не- движимым имуществом	2027,4	1327,3	5,3	1377,3	57,2
Деятельность профессиональная, научная и техническая	13898,2	5886,8	43,6	8209,8	2043,0
Деятельность административная и сопутствующие дополнительные услуги	3387,0	1916,8	-	888,7	560,9
Государственное управление и обеспечение военной безопасности; социальное обеспечение	75310,1	25359,9	1007,9	43491,7	12144,4
Образование высшее	3507,4	1312,0	-	1325,3	-
Деятельность в области здраво- охранения и социальных услуг	32539,7	11442,6	659,9	26801,5	2722,3
Деятельность в области культуры, спорта, организации досуга и раз- влечений	7813,3	4365,1	170,2	2016,8	297,9

¹⁾ Кроме услуг связи и обучения.

**ИСПОЛЬЗОВАНИЕ В ДОМАШНИХ ХОЗЯЙСТВАХ УСЛУГ
ТЕЛЕФОННОЙ СВЯЗИ И СЕТИ ИНТЕРНЕТ в 2017г.**

(по материалам выборочного обследования бюджетов домашних хозяйств
на конец года; в процентах от общего числа домохозяйств)

в зависимости от места проживания

	Все домашние хозяйства	в том числе проживают:	
		в городской местности	в сельской местности
Все домохозяйства	100	100	100
использующие устройства для обеспечения связи	100	100	100
из них использующие:			
только стационарный телефон	0,4	0,4	0,5
только мобильный телефон	54,7	52,9	59,3
стационарный и мобильный телефон	44,9	46,7	40,2
использующие выход в Интернет	83,1	86,3	75,1
из них:			
через проводную (кабельную) сеть, установленную дома	56,5	65,4	34,1
через имеющиеся устройства беспроводной связи (WiFi и др.)	35,9	38,1	30,5
через сеть сотовой связи	41,0	45,0	31,0
через беспроводные сети (WiFi и др.) в общественных местах	11,0	14,7	1,6
через сети по месту работы (учебы)	20,3	19,5	22,2

по 20-ти процентным (квнтильным) группам

	Первая ¹⁾	Вторая	Третья	Четвертая	Пятая ²⁾
Все домохозяйства	100	100	100	100	100
использующие устройства для обеспечения связи	100	100	100	100	100
из них использующие:					
только стационарный телефон	-	0,6	1,2	0,2	-
только мобильный телефон	62,2	60,4	55,0	44,3	54,8
стационарный и мобильный телефон	37,8	39,0	43,8	55,5	45,2
использующие выход в Интернет	86,6	67,2	76,5	91,8	92,4
из них:					
через проводную (кабельную) сеть, установленную дома	53,2	45,6	56,5	69,6	56,0
через имеющиеся устройства беспроводной связи (WiFi и др.)	36,6	23,8	22,8	35,3	56,2
через сеть сотовой связи	29,1	27,9	36,9	49,3	53,9
через беспроводные сети (WiFi и др.) в общественных местах	4,2	3,6	3,6	20,9	18,2
через сети по месту работы (учебы)	4,7	8,7	17,7	27,7	33,2

¹⁾ С наименьшими среднедушевыми располагаемыми ресурсами.

²⁾ С наибольшими среднедушевыми располагаемыми ресурсами.

МЕТОДОЛОГИЧЕСКИЕ ПОЯСНЕНИЯ

Под информационными и коммуникационными технологиями (ИКТ) понимаются технологии, использующие средства микроэлектроники для сбора, хранения, обработки, поиска, передачи и представления данных, текстов, образов и звука.

Глобальная информационная сеть охватывает совокупность электронно-вычислительных машин (ЭВМ) и/или их локальных сетей, которые могут быть расположены в любых точках земного шара, связанных между собой каналами дальней связи (коммутируемыми или выделенными), предоставляемыми телефонными компаниями или другими организациями связи. Глобальная информационная сеть обеспечивает пользователям возможность обмениваться информацией, совместно использовать технические и программные средства, информационные ресурсы. Глобальная сеть может быть как общедоступной (Интернет), так и специализированной (корпоративной или ведомственной – Интранет, Экстранет).

Локальная вычислительная сеть – соединяет две или более ЭВМ (возможно, разного типа), а также периферийные устройства, системы сигнализации (охранной, пожарной) и другое производственное оборудование, расположенные в пределах одного или нескольких соседних зданий, и не использует для этого средства связи общего назначения.

Интернет – глобальное (всемирное) множество независимых компьютерных сетей, соединенных между собой для обмена информацией по стандартным открытым протоколам.

Интранет – распределенная корпоративная вычислительная сеть, базирующаяся на технологиях Интернета и предназначенная для обеспечения доступа сотрудников к корпоративным информационным электронным ресурсам.

Экстранет – это закрытая сеть, использующая протоколы Интернет, для безопасного обмена информацией с деловыми партнерами. Она может принимать вид безопасного расширения Интранета, что позволяет внешним пользователям иметь доступ к некоторым его областям.

К работникам, использующим персональные компьютеры, относятся работники списочного состава, использовавшие персональные компьютеры в работе в среднем не реже одного раза в неделю.

Электронный документооборот (ЭДО) – система ведения документации, при которой весь массив создаваемых, передаваемых и хранимых документов поддерживается с помощью информационных и коммуникационных технологий на компьютерах, объединенных в сетевую структуру, предусматривающую возможность формирования и ведения распределенной базы данных. Показатель характеризует использование информационных и коммуникационных технологий (ИКТ) для решения внутренних задач организации в форме использования систем электронного документооборота.

Организации, использовавшие сеть Интернет для размещения (получения) заказов на товары (работы, услуги) – организации, осуществлявшие продажу (закупку) товаров (работ, услуг) по заказам, полученным (переданным) в результате заполнения в интерактивном режиме специальной формы, размещенной на WEB-сайте, или с использованием другого специализированного программного обеспечения. Заказы, переданные в виде обычного сообщения электронной почты, не учитываются.

Затраты на информационные и коммуникационные технологии представляют собой выраженные в денежной форме фактические расходы организации, связанные с закупкой вычислительной техники и программного обеспечения, оплатой услуг связи, обучением сотрудников разработке и применению ИКТ, оплатой услуг сторонних организаций и специалистов, а также прочие расходы на ИКТ, включая затраты организации на разработку программных средств собственными силами. В составе затрат на ИКТ учитываются текущие и капитальные затраты обследованных организаций (без субъектов малого предпринимательства).

Статистическое наблюдение в сфере информационных и коммуникационных технологий осуществляется за юридическими лицами, не относящимися к субъектам малого пред-

принимательства, основной вид экономической деятельности которых относится к следующим группам: лесоводство и лесозаготовки; рыболовство и рыбоводство; добыча полезных ископаемых; обрабатывающие производства; обеспечение электрической энергией, газом и паром; кондиционирование воздуха; водоснабжение; водоотведение, организация сбора и утилизации отходов, деятельность по ликвидации загрязнений; строительство; торговля оптовая и розничная; ремонт автотранспортных средств и мотоциклов; транспортировка и хранение; деятельность гостиниц и организаций общественного питания; деятельность в области информации и связи; деятельность финансовая и страховая; деятельность по операциям с недвижимым имуществом; деятельность профессиональная, научная и техническая; деятельность административная и сопутствующие дополнительные услуги; государственное управление и обеспечение военной безопасности; социальное обеспечение (за исключением деятельности по управлению и эксплуатации тюрем, исправительных колоний и других мест лишения свободы, а также по оказанию реабилитационной помощи бывшим заключенным, деятельности по обеспечению общественного порядка и безопасности); образование высшее; деятельность в области здравоохранения и предоставления социальных услуг; деятельность в области культуры, спорта, организации досуга и развлечений; ремонт компьютеров, предметов личного потребления и хозяйственно-бытового назначения.

КОСТРОМСКАЯ ОБЛАСТЬ.
Статистический ежегодник
Том 1

Официальное издание

Ответственные за выпуск:

Отдел сводных статистических работ	Н.Л. Белякова	тел.: (4942) 49-17-05
Отдел информационно-статистических услуг	Н.Ю. Долотова	тел.: (4942) 49-17-46

Подписано к печати 21.11.2018.
Формат 60x84/16.
Гарнитура «Times New Roman».
Тираж 12 экз. Заказ № 249.

Территориальный орган Федеральной службы
государственной статистики по Костромской области (Костромастат)
156961, г. Кострома, ул. Красноармейская, 8.
Тел.: (4942) 49-17-90
Факс: (4942) 49-17-97
E-mail: p44_mail@gks.ru
<http://kostroma.gks.ru>