

**ФЕДЕРАЛЬНАЯ СЛУЖБА ГОСУДАРСТВЕННОЙ СТАТИСТИКИ
(РОССТАТ)**

**ТЕРРИТОРИАЛЬНЫЙ ОРГАН ФЕДЕРАЛЬНОЙ СЛУЖБЫ
ГОСУДАРСТВЕННОЙ СТАТИСТИКИ ПО КОСТРОМСКОЙ ОБЛАСТИ
(КОСТРОМАСТАТ)**

**КОСТРОМСКАЯ ОБЛАСТЬ.
СТАТИСТИЧЕСКИЙ ЕЖЕГОДНИК
официальное издание**

в двух томах

Том 1

**КОСТРОМА
2019**

УДК 312(471.317)
ББК 65.9(2Р344)
К725

К725 Костромская область. Статистический ежегодник. В двух томах. Том 1.:
Стат.сб./Костромастат. – К., 2019. – 230 с. : табл.

В первом томе ежегодника представлены статистические данные о социально-экономическом положении Костромской области в длительной динамике. Сборник содержит информацию о демографической ситуации, занятости и безработице, условиях труда и уровне жизни, социальной сфере, состоянии окружающей среды, уровне цен на потребительском рынке и рынке жилья, научных исследованиях и инновациях, информационных и коммуникационных технологиях.

Для высшего управленческого персонала, руководителей и работников предприятий и организаций, научных, предпринимательских и банковских кругов, профессорско-преподавательского состава, аспирантов и студентов вузов, других заинтересованных пользователей.

УДК 312(471.317)
ББК 65.9(2Р344)

© Территориальный орган Федеральной
службы государственной статистики
по Костромской области (Костромастат),
2019

E-mail: p44_mail@gks.ru
<http://kostroma.gks.ru>

ПРЕДИСЛОВИЕ

Настоящий сборник является наиболее полным ежегодным изданием Территориального органа Федеральной службы государственной статистики по Костромской области (Костромастат), отражающим явления и процессы, происходящие в экономической и социальной жизни области.

Статистический ежегодник подготовлен Костромастатом на основе данных форм федерального статистического наблюдения, а также сведений, полученных органами государственной статистики Костромской области от предприятий, организаций, населения путем проведения переписей и выборочных обследований.

Сборник «Костромская область. 2019» выпускается в 2-х томах.

Открывает первый том ежегодника информация, отражающая территориальное деление области, основные социально-экономические показатели в динамике за ряд лет.

Широко представлена информация о населении, его занятости и уровне благосостояния.

Специальные разделы посвящены характеристике основных областей социальной сферы.

В отдельных разделах представлена информация, характеризующая состояние окружающей среды, уровень цен на потребительском рынке и рынке жилья, рынки товаров и услуг, научный потенциал области, результаты научных разработок и инновационной деятельности, информационные и коммуникационные технологии.

Данные в таблицах, содержащих показатели по видам экономической деятельности, приводятся за 2017, 2018гг. в соответствии с Общероссийским классификатором видов экономической деятельности ОКВЭД2, введенным в действие с 1 января 2017г. Аналогичные сведения за период до 2016г. включительно, разработанные в соответствии с ранее действовавшим Общероссийским классификатором видов экономической деятельности ОКВЭД-2007, приводятся в ранее опубликованных ежегодниках, электронная версия которого размещена на официальном Интернет-портале Костромастата в разделе «Публикации».

Все разделы сборника содержат методологические пояснения.

Статистические данные приведены в основном за 2005, 2010, 2015-2018гг. с учетом сопоставимости показателей.

Относительные показатели 2005-2010гг. рассчитаны с использованием численности населения, пересчитанной с учетом Всероссийской переписи населения 2010 года.

Данные за 2017г. по некоторым показателям уточнены по сравнению с опубликованными ранее, за 2018г. в ряде случаев являются предварительными.

Электронная версия ежегодника размещена на официальном Интернет-сайте Костромастата (kostroma.gks.ru) в рубрике «Публикации».

Более подробная информация по отдельно взятым вопросам социально-экономического положения области публикуется в других официальных статистических изданиях Костромастата, перечень которых приведен в начале каждого раздела ежегодника.

ОТВЕТСТВЕННЫЕ ЗА РАЗДЕЛЫ 1-го ТОМА СБОРНИКА:

		Телефоны
Основные социально-экономические характеристики Костромской области	Н.Л. Белякова	49-17-05
	Г.Г. Смирнова	49-17-86
Население	О.А. Зими́на	49-17-08
Труд	И.Г. Вишнякова	49-17-14
	О.А. Зими́на	49-17-08
Уровень жизни населения	Н.Л. Белякова	49-17-05
	И.Г. Вишнякова	49-17-14
	О.А. Зими́на	49-17-08
Образование	О.А. Зими́на	49-17-08
Здравоохранение	О.А. Зими́на	49-17-08
Культура, отдых и туризм	О.А. Зими́на	49-17-08
	И.Г. Вишнякова	49-17-14
Охрана окружающей среды	Е.В. Семенова	49-17-23
Цены и тарифы	Е.В. Семенова	49-17-23
Информационные и коммуникационные технологии	О.А. Зими́на	49-17-08
Торговля и услуги	И.Г. Вишнякова	49-17-14
Научные исследования и инновации	О.А. Зими́на	49-17-08

В сборнике приняты условные обозначения:

- явление отсутствует;
- ... данных не имеется;
- 0,0 значение показателя меньше единицы измерения.
- к информация не публикуется в целях обеспечения конфиденциальности первичных статистических данных, полученных от организаций, в соответствии с Федеральным законом от 29.11.2007г. № 282-ФЗ «Об официальном статистическом учете и системе государственной статистики в Российской Федерации» (ст.4, п.5; ст.9, п.1).

В отдельных случаях незначительные расхождения между итогом и суммой слагаемых объясняются округлением данных.

УСЛОВНЫЕ ОБОЗНАЧЕНИЯ ЕДИНИЦ ИЗМЕРЕНИЯ

<i>тыс.</i>	– тысяча	<i>кВт ч</i>	– киловатт-час
<i>млн.</i>	– миллион	<i>ккал</i>	– килокалория
<i>млрд.</i>	– миллиард	<i>г.</i>	– год
<i>плот.м</i>	– плотный метр	<i>руб.</i>	– рубль
<i>м²</i>	– квадратный метр	<i>шт.</i>	– штука
<i>км²</i>	– квадратный километр	<i>л</i>	– литр
<i>г</i>	– грамм	<i>экз.</i>	– экземпляра
<i>кг</i>	– килограмм		

СО Д Е Р Ж А Н И Е

Предисловие	3
-------------------	---

1. ОСНОВНЫЕ СОЦИАЛЬНО-ЭКОНОМИЧЕСКИЕ ХАРАКТЕРИСТИКИ КОСТРОМСКОЙ ОБЛАСТИ

Территория и число муниципальных образований костромской области на 1 января 2019г.	15
Основные социально-экономические показатели	16
Темпы роста (снижения) основных социально-экономических показателей.....	17

2. НАСЕЛЕНИЕ

Основные демографические показатели	21
Численность и состав населения	22
Численность населения.....	22
Численность мужчин и женщин	22
Распределение численности мужчин и женщин по возрастным группам на 1 января 2019г.	23
Распределение численности населения по возрастным группам	24
Число женщин на 1000 мужчин соответствующей возрастной группы	26
Численность населения (по вариантам прогноза).....	27
Численность мужчин и женщин (по вариантам прогноза).....	27
Численность населения по отдельным возрастным группам (по вариантам прогноза).....	27
Национальный состав населения	28
Распределение городских и сельских населенных пунктов по числу жителей.....	31
Распределение городов и поселков городского типа по числу жителей	31
Распределение сельских населенных пунктов по числу жителей	32
Показатели естественного движения населения.....	32
Рождаемость, смертность и естественный прирост населения.....	32
Ожидаемая продолжительность жизни при рождении.....	33
Браки и разводы.....	33
Рождаемость	34
Возрастные коэффициенты рождаемости.....	34
Число детей, родившихся у женщин, не состоявших в зарегистрированном браке.....	34
Смертность	35
Возрастные коэффициенты смертности.....	35
Смертность по основным классам причин смерти.....	36
Младенческая смертность	37
Младенческая смертность по основным классам причин смерти	37
Миграция.....	38
Внешняя миграция	38
Методологические пояснения.....	39

3. ТРУД

Занятость и безработица	43
Численность рабочей силы, занятых и безработных	43
Уровень участия в рабочей силе, уровень занятости и уровень безработицы	44
Среднегодовая численность занятых в экономике по видам экономической деятельности	45
Среднесписочная численность работников организаций по видам экономической деятельности	46
Среднесписочная численность работников организаций, осуществляющих промышленное производство	48
Распределение численности занятых в экономике по статусу занятости	52
Распределение численности занятых в экономике по возрастным группам	52
Распределение численности занятых по видам экономической деятельности по статусу на основной работе в 2018г.	53
Распределение численности занятых в экономике по уровню образования	54
Потребность в работниках, заявленная организациями в государственную службу занятости	54
Распределение численности безработных по возрастным группам	55
Распределение численности безработных по уровню образования	56
Трудоустройство граждан органами государственной службы занятости	57
Прием и выбытие работников, использование рабочего времени	58
Движение численности работников организаций по видам экономической деятельности в 2018г.	58
Движение численности работников в организациях промышленного производства в 2018г.	59
Забастовки	60
Условия труда, производственный травматизм	61
Удельный вес численности работников, занятых на работах с вредными и (или) опасными условиями труда	61
Удельный вес численности работников, занятых во вредных и (или) опасных условиях труда, по видам воздействующих производственных факторов	62
Удельный вес численности мужчин и женщин, занятых на работах с вредными и (или) опасными условиями труда, на конец 2018г.	63
Удельный вес численности работников, имеющих право на гарантии и компенсации за работу во вредных и (или) опасных условиях труда	65
Травматизм на производстве.....	67
Численность пострадавших на производстве по видам экономической деятельности.....	67
Методологические пояснения.....	67

4. УРОВЕНЬ ЖИЗНИ НАСЕЛЕНИЯ

Индикаторы уровня жизни населения.....	73
Основные социально-экономические индикаторы уровня жизни населения	73
Доходы и расходы населения.....	75
Состав и использование денежных доходов населения в 2005, 2010гг.	75

Состав и использование денежных доходов населения в 2015, 2016-2018гг.	76
Покупательная способность среднедушевых денежных доходов населения.....	77
Среднемесячная номинальная начисленная заработная плата работников организаций по видам экономической деятельности	78
Соотношение среднемесячной номинальной начисленной заработной платы работников по видам экономической деятельности со средним уровнем по области	79
Среднемесячная номинальная начисленная заработная плата работников организаций, осуществляющих промышленное производство	80
Основные показатели пенсионного обеспечения.....	82
Численность пенсионеров и средний размер назначенных пенсий по видам пенсионного обеспечения	83

Распределение доходов и социально-экономическая дифференциация

населения	84
Основные показатели уровня благосостояния населения	84
Величина прожиточного минимума	85
Распределение общего объема денежных доходов населения	85
Распределение населения по размеру среднедушевых денежных доходов в 2000, 2005гг.	86
Распределение населения по размеру среднедушевых денежных доходов в 2010, 2015-2018гг.	86
Структура располагаемых ресурсов и расходов на конечное потребление домашних хозяйств в 2018г. (диаграмма).....	87
Структура расходов на конечное потребление домашних хозяйств различных социально-экономических категорий в 2018г.	88
Структура потребительских расходов домашних хозяйств	89
Пищевая и энергетическая ценность продуктов питания в домашних хозяйствах	90
Наличие предметов длительного пользования в домашних хозяйствах.....	90
Наличие предметов длительного пользования по группам населения с различным уровнем располагаемых ресурсов в 2018г.	90

Жилищные условия населения

населения	91
Основные показатели жилищных условий населения.....	91
Жилищный фонд	92
Благоустройство жилищного фонда (диаграмма)	93
Предоставление жилых помещений	94
Регистрация прав на жилые помещения на основании договоров купли-продажи.....	94
Предоставление гражданам субсидий на оплату жилого помещения и коммунальных услуг	95
Предоставление гражданам социальной поддержки по оплате жилого помещения и коммунальных услуг	95
Распределение домашних хозяйств различных социально-экономических категорий по видам и размеру занимаемых жилых помещений в 2018г.	96
Распределение домашних хозяйств по площади жилых помещений, приходящейся в среднем на одного проживающего	96
Методологические пояснения.....	97

5. ОБРАЗОВАНИЕ

Основные показатели образования.....	103
Дошкольное образование.....	104
Организации, осуществляющие образовательную деятельность по образовательным программам дошкольного образования, присмотр и уход за детьми.....	104
Численность педагогических работников в организациях, осуществляющих образовательную деятельность по образовательным программам дошкольного образования, присмотр и уход за детьми в 2018г.....	104
Общее образование	105
Организации, осуществляющие обучение по образовательным программам начального, основного и среднего общего образования.....	105
Среднее профессиональное образование	105
Профессиональные образовательные организации, осуществляющие подготовку квалифицированных рабочих, служащих	105
Профессиональные образовательные организации, осуществляющие подготовку специалистов среднего звена	106
Высшее образование.....	106
Организации, осуществляющие образовательную деятельность по образовательным программам высшего образования	106
Методологические пояснения.....	107

6. ЗДРАВООХРАНЕНИЕ

Лечебно-профилактическая помощь населению.....	111
Медицинские организации	111
Число коек в медицинских организациях, оказывающих помощь в стационарных условиях	111
Численность медицинских работников.....	112
Численность врачей по отдельным специальностям	112
Численность среднего медицинского персонала по отдельным специальностям	113
Медицинская помощь женщинам и детям.....	113
Прерывание беременности (аборты)	113
Заболеваемость населения	114
Заболеваемость населения по основным классам болезней.....	114
Заболеваемость детей в возрасте 0-14 лет по основным классам болезней	116
Заболеваемость отдельными инфекционными болезнями.....	118
Санаторно-курортные организации и организации отдыха	119
Численность размещенных в санаторно-курортных организациях и организациях отдыха	119
Методологические пояснения.....	119

7. КУЛЬТУРА И ОТДЫХ

Основные показатели культуры.....	123
Учреждения культурно-досугового типа.....	123
Общедоступные библиотеки.....	124
Показатели работы общедоступных библиотек.....	124

Детские оздоровительные учреждения	125
Организации отдыха детей и их оздоровления	126
Гостиницы и аналогичные средства размещения	126
Методологические пояснения	126

8. ОХРАНА ОКРУЖАЮЩЕЙ СРЕДЫ

Использование воды	129
Основные показатели, характеризующие использование водных ресурсов	129
Использование свежей воды из природных водных объектов по видам экономической деятельности	130
Объем сброса сточных вод в поверхностные водные объекты по видам экономической деятельности	131
Выбросы загрязняющих веществ в атмосферу	132
Выбросы и улавливание загрязняющих атмосферу веществ	132
Выбросы наиболее распространенных загрязняющих атмосферу веществ, отходящих от стационарных источников	132
Инвестиции в основной капитал	133
Инвестиции в основной капитал, направленные на охрану окружающей среды и рациональное использование природных ресурсов	133
Охотничье хозяйство	134
Сведения о ведении охотничьего хозяйства	134
Охрана и защита лесов.....	134
Методологические пояснения	135

9. ЦЕНЫ И ТАРИФЫ

Индексы потребительских цен и средние потребительские цены на товары и услуги	139
Индексы цен (тарифов) в потребительском секторе	139
Индексы потребительских цен (тарифов) на товары и услуги в 2018г.	139
Индексы потребительских цен на отдельные группы продовольственных товаров	140
Индексы потребительских цен на отдельные группы непродовольственных товаров	141
Индексы потребительских цен (тарифов) на отдельные группы услуг	142
Средние потребительские цены на отдельные виды продовольственных товаров	143
Средние потребительские цены на отдельные виды непродовольственных товаров	144
Средние потребительские цены (тарифы) на отдельные виды услуг	145
Уровень и динамика цен на рынке жилья	146
Средние цены и индексы цен на первичном и вторичном рынках жилья	146
Методологические пояснения	146

10. ТОРГОВЛЯ И УСЛУГИ

Число хозяйствующих субъектов торговли и общественного питания по видам экономической деятельности	151
--	-----

Основные показатели деятельности организаций торговли и общественного питания по видам экономической деятельности	152
Оборот организаций торговли и общественного питания по видам экономической деятельности	154
Структура затрат на производство и реализацию продукции организаций торговли и общественного питания по видам экономической деятельности	154
Розничная торговля.....	155
Оборот розничной торговли.....	155
Оборот розничной торговли по формам торговли.....	156
Оборот розничной торговли по типам хозяйствующих субъектов	156
Оборот розничной торговли пищевыми продуктами, включая напитки, и табачными изделиями, непродовольственными товарами	157
Оборот розничной торговли на душу населения	157
Распределение оборота розничной торговли по формам собственности	158
Товарная структура оборота розничной торговли	159
Индексы физического объема продажи отдельных пищевых продуктов, включая напитки, и табачных изделий и непродовольственных товаров.....	160
Товарные запасы в организациях розничной торговли	161
Оборот общественного питания	161
Оборот общественного питания по типам хозяйствующих субъектов.....	161
Индекс предпринимательской уверенности в розничной торговле	162
Оценка экономической ситуации в розничной торговле	162
Оценка факторов, ограничивающих деловую активность организаций розничной торговли	162
Оптовая торговля.....	163
Оборот оптовой торговли	163
Продажа организациями оптовой торговли отдельных видов продукции (товаров)	163
Запасы отдельных видов продукции (товаров) в организациях оптовой торговли	164
Услуги.....	165
Объем платных услуг населению	165
Индексы физического объема платных услуг населению.....	165
Структура объема платных услуг населению.....	166
Объем платных услуг на душу населения по видам	167
Структура платных услуг населению (диаграмма).....	168
Объем бытовых услуг населению.....	168
Индексы физического объема бытовых услуг населению	169
Структура объема бытовых услуг населению	170
Объем бытовых услуг на душу населения по видам	171
Методологические пояснения.....	172
11. НАУЧНЫЕ ИССЛЕДОВАНИЯ И ИННОВАЦИИ	
Организации, выполнявшие исследования и разработки	175
Число организаций, выполнявших исследования и разработки	175
Кадры науки.....	175
Численность персонала, занятого исследованиями и разработками.....	175
Численность исследователей по областям науки.....	176
Численность совместителей и работающих по договорам гражданско-правового характера, занятых исследованиями и разработками.....	176

Подготовка научных кадров	177
Основные показатели деятельности аспирантуры	177
Численность аспирантов по направлениям подготовки	177
Прием в аспирантуру по направлениям подготовки.....	178
Выпуск из аспирантуры по направлениям подготовки	178
Финансирование науки.....	179
Внутренние затраты на исследования и разработки по видам затрат	179
Внутренние затраты на исследования и разработки по источникам финансирования	179
Внутренние текущие затраты на исследования и разработки по видам работ.....	179
Результативность исследований и разработок.....	180
Поступление патентных заявок и выдача патентов	180
Число использованных передовых производственных технологий по продолжительности периода их внедрения в 2005г.....	180
Число использованных передовых производственных технологий по продолжительности периода их внедрения в 2010г.....	181
Число использованных передовых производственных технологий по продолжительности периода их внедрения в 2015-2018гг.....	181
Коммерческий обмен технологиями с зарубежными странами	183
Число соглашений по коммерческому обмену технологиями с зарубежными странами по объектам сделок	184
Число соглашений по коммерческому обмену технологиями с зарубежными странами по секторам деятельности	184
Число соглашений по коммерческому обмену технологиями с зарубежными странами по формам собственности организаций	184
Число соглашений по коммерческому обмену технологиями с зарубежными странами по областям назначения предмета соглашения по видам экономической деятельности.....	185
Число соглашений по коммерческому обмену технологиями с зарубежными странами по странам.....	185
Технологические, организационные и маркетинговые инновации.....	186
Основные показатели инновационной деятельности промышленного производства	186
Инновационная активность организаций по видам экономической деятельности в 2017г.....	187
Инновационная активность организаций по видам инноваций и видам экономической деятельности в 2018г.....	188
Затраты на технологические инновации организаций по видам инновационной и экономической деятельности	192
Затраты на технологические инновации в организациях добывающих, обрабатывающих производств, по производству и распределению электроэнергии, газа и воды по источникам финансирования	196
Объем отгруженных инновационных товаров, работ и услуг организаций промышленного производства.....	197
Число организаций, осуществлявших отдельные виды организационных инноваций в течение последних трех лет, по видам экономической деятельности в 2018г.....	198
Число организаций, осуществлявших отдельные виды маркетинговых инноваций в течение последних трех лет, по видам экономической деятельности в 2018г.....	200
Методологические пояснения	201

12. ИНФОРМАЦИОННЫЕ И КОММУНИКАЦИОННЫЕ ТЕХНОЛОГИИ

Основные показатели использования информационных и коммуникационных технологий в организациях.....	207
--	-----

Распределение организаций по удельному весу численности работников, использовавших персональные компьютеры	207
Число организаций, использовавших вычислительную технику, по видам экономической деятельности	208
Число организаций, использовавших глобальные информационные сети, по видам экономической деятельности	210
Персональные компьютеры в организациях	212
Число персональных компьютеров в 2018г. (диаграмма)	212
Число персональных компьютеров в расчете на 100 работников организаций, использовавших персональные компьютеры, по видам экономической деятельности	213
Использование электронного документооборота в организациях по видам экономической деятельности	215
Число организаций, использовавших специальные программные средства	217
Число организаций, использовавших Интернет в коммерческих целях	219
Число организаций, использовавших сеть Интернет для связи с поставщиками и потребителями товаров (работ, услуг), по видам экономической деятельности	220
Распределение затрат организаций на информационные и коммуникационные технологии по видам	222
Структура затрат на информационные технологии (диаграмма)	222
Затраты организаций на информационные и коммуникационные технологии по видам экономической деятельности в 2018г.	223
Использование в домашних хозяйствах услуг телефонной связи и сети Интернет в 2018г.	227
Использование населением информационных технологий и информационно-телекоммуникационных сетей	228
Методологические пояснения	228

ОСНОВНЫЕ
СОЦИАЛЬНО-ЭКОНОМИЧЕСКИЕ
ХАРАКТЕРИСТИКИ
КОСТРОМСКОЙ ОБЛАСТИ



1

**ТЕРРИТОРИЯ И ЧИСЛО МУНИЦИПАЛЬНЫХ ОБРАЗОВАНИЙ
КОСТРОМСКОЙ ОБЛАСТИ на 1 января 2019г.**

Муниципальные образования	Площадь территории ¹⁾ , км ²	Численность населения, человек	Число жителей на 1 км ² , человек	Число муниципальных образований ²⁾				
				всего	в том числе			
					муниципальные районы	городские округа	городские поселения	сельские поселения
Всего	60211,4	637267	10,6	176	24	6	12	134
городские округа:								
Кострома	144,5	276064	1910,5	1	-	1	-	-
Буй	21,2	23578	1112,2	1	-	1	-	-
Волгореченск ³⁾	17,8	16381	920,3	1	-	1	-	-
Галич	16,5	16844	1020,8	1	-	1	-	-
Мантурово	16,0	15203	950,2	1	-	1	-	-
Шарья ³⁾	25,3	36238	1432,3	1	-	1	-	-
муниципальные районы:								
Антроповский	2461,6	5608	2,3	6	1	-	-	5
Буйский	3247,7	9721	3,0	4	1	-	1	2
Вохомский	3379,1	7763	2,3	7	1	-	-	6
Галичский	2810,5	7136	2,5	6	1	-	-	5
Кадыйский	2341,4	7019	3,0	9	1	-	1	7
Кологривский	3533,4	5140	1,5	6	1	-	1	4
Костромской	2032,4	47093	23,2	14	1	-	-	13
Красносельский	951,4	18297	19,2	10	1	-	1	8
Макарьевский	4854,2	12932	2,7	9	1	-	1	7
Мантуровский	2667,3	3660	1,4	6	1	-	-	5
Межевской	2178,5	3506	1,6	5	1	-	-	4
г. Нея и Нейский район	2657,7	11904	4,5	10	1	-	1	8
в том числе городское поселение г. Нея	16,1	8720	541,6	1	-	-	1	-
г. Нерехта и Нерехтский район	1163,2	32085	27,6	6	1	-	1	4
в том числе городское поселение г. Нерехта	17,2	21060	1224,4	1	-	-	1	-
Октябрьский	1861,9	3957	2,1	5	1	-	-	4
Островский	2437,6	11127	4,6	7	1	-	-	6
Павинский	1593,4	3889	2,4	5	1	-	-	4
Парфеньевский	2468,8	5379	2,2	4	1	-	-	3
Поназыревский	2107,6	6751	3,2	5	1	-	1	3
Пыщугский	1918,8	4262	2,2	5	1	-	-	4
Солигаличский	3054,9	8749	2,9	9	1	-	1	7
Судиславский	1528,2	12324	8,1	5	1	-	1	3
Сусанинский	1083,6	6530	6,0	8	1	-	1	6
Чухломский	3643,3	9680	2,7	9	1	-	1	7
Шарьинский	3993,6	8447	2,1	10	1	-	-	9

¹⁾ По данным Управления Федеральной службы государственной регистрации, кадастра и картографии по Костромской области.

²⁾ По данным Общероссийского классификатора территорий муниципальных образований (ОКТМО), утвержденного на 1 января 2019 года.

³⁾ Включая подчиненные населенные пункты.

ОСНОВНЫЕ СОЦИАЛЬНО-ЭКОНОМИЧЕСКИЕ ПОКАЗАТЕЛИ ¹⁾

	2005	2010	2015	2016	2017	2018
Численность населения (на конец года), <i>тыс. человек</i>	699,8	666,4	651,5	648,2	643,3	637,2
Естественный прирост, убыль (-) населения: <i>тыс. человек</i>	-8,1	-3,8	-2,3	-2,3	-2,7	-3,3
на 1000 человек населения	-11,5	-5,6	-3,5	-3,6	-4,2	-5,2
Миграционный прирост, убыль (-) населения: <i>тыс. человек</i>	-4,2	-2,8	-0,6	-1,0	-2,1	-2,8
на 1000 человек населения	-5,9	-4,2	-1,0	-1,5	-3,3	-4,3
Среднегодовая численность занятых в экономике ^{2), 3)} , <i>тыс. человек</i>	324,5	321,5	299,4	293,2	290,8	282,2
Численность безработных ⁴⁾ , <i>тыс. человек</i>	18,0	21,4	17,3	18,1	17,3	14,3
Численность безработных, зарегистрированных в органах государственной службы занятости (на конец года), <i>тыс. человек</i>	5,3	4,8	2,6	2,3	2,0	1,9
Среднедушевые денежные доходы населения ⁵⁾ , <i>руб. в месяц</i>	4985,4	13314,8	21939,3	23174,4	24093,2 ⁶⁾	23716,1
Среднедушевые денежные расходы населения ⁵⁾ , <i>руб. в месяц</i>	5018,0	12508,9	19197,8	20361,8	21085,2 ⁶⁾	22489,2
Среднемесячная номинальная начисленная заработная плата работников организаций, <i>руб.</i>	5974,6	13525,8	21796,2	22989,0	24554,1	27724,2
Численность пенсионеров ⁷⁾ , <i>тыс. человек</i>	211,8	207,1	211,3	211,5	212,1	212,8
Средний размер назначенных пенсий ⁷⁾ , <i>руб.</i>	2453,6	7249,2	11379,2	16722,9 ⁶⁾	12622,6	13371,3
Индекс потребительских цен (декабрь к декабрю предыдущего года), <i>процент</i>	109,2	110,9	112,9	106,1	102,1	104,6
Оборот розничной торговли, <i>млн.руб.</i>	18668,7	49162,3	85533,8	93648,1	97322,6	101815,8
Платные услуги населению, <i>млн.руб.</i>	5523,7	14584,1	24042,7	24988,8	25840,3	27084,3

¹⁾ Данные в стоимостном выражении приведены в фактически действовавших ценах; в масштабе цен, действующем с 1 января 1998г.

²⁾ По данным баланса трудовых ресурсов.

³⁾ С 2015г. данные о среднегодовой численности занятых рассчитаны в соответствии с актуализированной методологией расчета баланса трудовых ресурсов. Изменение среднегодовой численности занятых в экономике обусловлено изменением оценки численности наемных работников, не охваченных статистическим наблюдением организаций и индивидуальных предпринимателей.

⁴⁾ По материалам выборочных обследований рабочей силы (по методологии МОТ): 2005г. – по итогам ежеквартальных обследований в среднем за год, 2010, 2015-2018гг. – по итогам ежемесячных обследований в среднем за год.

⁵⁾ За 2005, 2010гг. показатели рассчитаны в соответствии с методологией, утвержденной Постановлением Госкомстата России № 61 от 16.07.1996г.; за 2015-2018гг. – в соответствии с Методологическими положениями по расчету показателей денежных доходов и расходов населения, утвержденными приказом Росстата № 465 от 02.07.2014г. (с изменениями, внесенными приказом Росстата № 680 от 20.11.2018г.).

⁶⁾ С учетом единовременной денежной выплаты пенсионерам, произведенной в январе 2017г. в соответствии с законом от 22.11.2016г. № 385-ФЗ в размере 5 тыс. рублей.

⁷⁾ Данные за 2005г. приведены по состоянию на конец отчетного года; за 2010, 2015-2018гг. – по состоянию на 1 января года, следующего за отчетным.

**ТЕМПЫ РОСТА (СНИЖЕНИЯ)
ОСНОВНЫХ СОЦИАЛЬНО-ЭКОНОМИЧЕСКИХ ПОКАЗАТЕЛЕЙ**
(стоимостные показатели в сопоставимых ценах; в процентах к предыдущему году)

	2005	2010	2015	2016	2017	2018
Численность населения (на конец года)	98,3	99,0	99,6	99,5	99,3	99,1
Среднегодовая численность занятых в экономике	99,7	101,3	98,8	97,9	99,2	97,0
Численность безработных ¹⁾	82,6	72,1	118,7	105,0	95,8	82,7
Численность пенсионеров ²⁾	99,1	100,3	100,5	100,1	100,3	100,3
Реальные располагаемые денежные доходы населения ³⁾	114,5	116,3	100,7	98,8	100,1	93,6
Среднемесячная реальная начисленная заработная плата работников организаций (с учетом индекса потребительских цен)	113,5	100,9	90,1	98,5	103,1	109,6
Реальный размер назначенных месячных пенсий ²⁾	114,2	111,2	102,2	139,6 ⁴⁾	105,5	100,9
Оборот розничной торговли	107,3	113,8	96,9	101,3	100,1	101,8
Платные услуги населению	114,6	121,7	95,1	99,3	100,3	100,3

¹⁾ По материалам выборочных обследований рабочей силы (по методологии МОТ): 2005г. – по итогам ежеквартальных обследований в среднем за год, 2010, 2015-2018гг. – по итогам ежемесячных обследований в среднем за год.

²⁾ Данные за 2005г. приведены по состоянию на конец отчетного года; за 2010, 2015-2018гг. – по состоянию на 1 января года, следующего за отчетным.

³⁾ За 2005, 2010гг. показатель рассчитан в соответствии с методологией, утвержденной Постановлением Госкомстата России № 61 от 16.07.1996г.; за 2015-2018гг. – в соответствии с Методологическими положениями по расчету показателей денежных доходов и расходов населения, утвержденными приказом Росстата № 465 от 02.07.2014г. (с изменениями, внесенными приказом Росстата № 680 от 20.11.2018г.).

⁴⁾ С учетом единовременной денежной выплаты пенсионерам, произведенной в январе 2017г. в соответствии с законом от 22.11.2016г. № 385-ФЗ в размере 5 тыс. рублей.

НАСЕЛЕНИЕ

*Численность и состав
населения*

*Распределение городских
и сельских населенных пунктов
по числу жителей*

*Показатели естественного
движения населения*

Миграция

В разделе приведены данные о численности, возрастном и национальном составе населения, а также сведения о группировке городских и сельских населенных пунктов по численности населения. Содержится информация о рождаемости, смертности и миграционных процессах.

В таблицах с численностью населения приведены данные по переписям населения: 1959 и 1970гг. – на 15 января; 1979г. – на 17 января; 1989г. – на 12 января, 2002г. – на 9 октября; 2010г. – на 14 октября; 2006, 2011-2019гг. – оценка на 1 января.

Данные за 1959г. – наличное население, за 1970, 1979, 1989, 2002, 2010 и последующие годы – постоянное население.

ОСНОВНЫЕ ДЕМОГРАФИЧЕСКИЕ ПОКАЗАТЕЛИ

	2005	2010	2015	2016	2017	2018
Численность населения¹⁾, человек	699761	666391	651450	648157	643324	637267
в том числе:						
городского	480000	466219	465858	466039	464477	461528
сельского	219761	200172	185592	182118	178847	175739
Из общей численности населения - население в возрасте:						
моложе трудоспособного	107526	104759	116149	117943	118515	117893
трудоспособном ²⁾	431644	398406	358683	351082	343565	336112
старше трудоспособного	160591	163226	176618	179132	181244	183262
Ожидаемая продолжительность жизни при рождении, число лет:						
все население	62,6	67,5	70,4	70,9	71,8	71,9
мужчины	55,9	61,3	64,9	65,6	66,3	66,8
женщины	70,5	73,9	75,7	76,0	77,2	76,7
На 1000 человек населения						
Родившихся	9,8	12,1	12,5	12,0	10,7	9,7
Умерших - всего	21,3	17,7	16,0	15,6	14,9	14,9
в том числе детей в возрасте до 1 года ³⁾	12,5	6,4	7,1	7,5	7,3	5,6
Естественный прирост, убыль (-) населения	-11,5	-5,6	-3,5	-3,6	-4,2	-5,2
Браков	7,8	9,1	7,8	6,4	6,8	5,6
Разводов	3,9	4,5	4,3	4,2	4,3	4,0
Миграционный прирост, убыль (-) населения	-5,9	-4,2	-1,0	-1,5	-3,3	-4,3

¹⁾ На конец года.

²⁾ Мужчины 16-59 лет, женщины 16-54 года.

³⁾ На 1000 родившихся живыми.

ЧИСЛЕННОСТЬ И СОСТАВ НАСЕЛЕНИЯ ¹⁾**ЧИСЛЕННОСТЬ НАСЕЛЕНИЯ**

Годы	Все население, человек	в том числе		В общей численности населения, процентов	
		городское	сельское	городское	сельское
1959	921230	366429	554801	39,8	60,2
1970	867895	462387	405508	53,3	46,7
1979	802420	509837	292583	63,5	36,5
1989	804296	551715	252581	68,6	31,4
2001	753972	503811	250161	66,8	33,2
2002	736641	496145	240496	67,4	32,6
2006	699761	480000	219761	68,6	31,4
2010	667562	466689	200873	69,9	30,1
2011	666391	466219	200172	70,0	30,0
2016	651450	465858	185592	71,5	28,5
2017	648157	466039	182118	71,9	28,1
2018	643324	464477	178847	72,2	27,8
2019	637267	461528	175739	72,4	27,6

ЧИСЛЕННОСТЬ МУЖЧИН И ЖЕНЩИН

Годы	Все население, человек	в том числе		В общей численности населения, процентов	
		мужчины	женщины	мужчины	женщины
1959	921230	397722	523508	43,2	56,8
1970	867895	385070	482825	44,4	55,6
1979	802420	356713	445707	44,4	55,6
1989	804296	368930	435366	45,9	54,1
2001	753972	346806	407166	46,0	54,0
2002	736641	337074	399567	45,8	54,2
2006	699761	318730	381031	45,5	54,5
2010	667562	304103	363459	45,6	54,4
2011	666391	303553	362838	45,6	54,4
2016	651450	298486	352964	45,8	54,2
2017	648157	297204	350953	45,9	54,1
2018	643324	295129	348195	45,9	54,1
2019	637267	292721	344546	45,9	54,1

¹⁾ Данные о численности населения приведены на даты переписей населения; 2001, 2006, 2011, 2016-2019гг. – оценка на 1 января.

РАСПРЕДЕЛЕНИЕ ЧИСЛЕННОСТИ МУЖЧИН И ЖЕНЩИН ПО ВОЗРАСТНЫМ ГРУППАМ на 1 января 2019г.
(человек)

	Все население		Городское население		Сельское население	
	мужчины	женщины	мужчины	женщины	мужчины	женщины
Все население	292721	344546	208138	253390	84583	91156
в том числе в возрасте, лет:						
0-4	19035	17831	14585	13719	4450	4112
5-9	20563	19561	15273	14586	5290	4975
10-14	17400	16890	12979	12598	4421	4292
15-19	15167	14431	11351	10740	3816	3691
20-24	14833	13657	10824	9910	4009	3747
25-29	19209	17471	14495	14687	4714	2784
30-34	25444	23693	19187	19758	6257	3935
35-39	24161	24151	18386	19345	5775	4806
40-44	21795	23578	15740	17610	6055	5968
45-49	19649	21576	13829	15574	5820	6002
50-54	18567	21949	12172	15101	6395	6848
55-59	23394	28847	14678	19650	8716	9197
60-64	20982	29733	13191	20356	7791	9377
65-69	15228	24946	9935	17539	5293	7407
70 и более	17294	46232	11513	32217	5781	14015
Из общей численности – население в возрасте:						
моложе трудоспособного	60384	57509	45280	43311	15104	14198
трудоспособном	178833	157279	128219	120317	50614	36962
старше трудоспособного	53504	129758	34639	89762	18865	39996

**РАСПРЕДЕЛЕНИЕ ЧИСЛЕННОСТИ НАСЕЛЕНИЯ
ПО ВОЗРАСТНЫМ ГРУППАМ**

(на 1 января; человек)

Возраст	2006	2011	2016	2017	2018	2019
Все население	699761	666391	651450	648157	643324	637267
в том числе в возрасте, лет:						
0-4	33070	36832	41067	40711	39046	36866
5-9	29266	32473	36789	38285	39530	40124
10-14	35219	29360	32400	32800	33543	34290
15-19	55197	33546	28709	28524	28884	29598
20-24	55214	50757	32627	30967	29589	28490
25-29	50043	52534	47753	44658	40486	36680
30-34	46384	48472	50362	50538	50605	49137
35-39	43287	45050	47156	47216	47646	48312
40-44	53571	41762	44091	44816	44962	45373
45-49	63098	50755	40533	40143	40730	41225
50-54	55258	59224	48662	45594	42632	40516
55-59	43566	51205	55969	56045	54741	52241
60-64	21051	39156	47133	47904	49151	50715
65-69	40639	17859	34703	37022	38539	40174
70 и более	74898	77406	63496	62934	63240	63526
Из общей численности – население в возрасте:						
моложе трудо- способного	107526	104759	116149	117943	118515	117893
трудоспособном	431644	398406	358683	351082	343565	336112
старше трудо- способного	160591	163226	176618	179132	181244	183262

Продолжение

Возраст	2006	2011	2016	2017	2018	2019
Городское население	480000	466219	465858	466039	464477	461528
в том числе в возрасте, лет:						
0-4	23415	26460	29764	30185	29536	28304
5-9	19737	23341	27452	28535	29441	29859
10-14	24192	19870	23423	23939	24773	25577
15-19	38532	24341	21142	21308	21603	22091
20-24	40468	37106	25016	23518	21733	20734
25-29	36708	39403	36724	34681	32012	29182
30-34	33795	35887	39414	39927	40153	38945
35-39	29912	32712	35340	35840	36661	37731
40-44	35820	28789	31913	32645	32938	33350
45-49	41526	33999	27857	28041	28794	29403
50-54	37139	39034	32382	30301	28457	27273
55-59	30381	34510	36573	36738	35947	34328
60-64	14436	27402	31706	32014	32616	33547
65-69	27255	12386	24191	25537	26433	27474
70 и более	46684	50979	42961	42830	43380	43730
Из общей численности населения в возрасте:						
моложе трудоспособного	74084	73775	84746	87049	88394	88591
трудоспособном	300324	281615	261024	257363	253011	248536
старше трудоспособного	105592	110829	120088	121627	123072	124401
Сельское население	219761	200172	185592	182118	178847	175739
в том числе в возрасте, лет:						
0-4	9655	10372	11303	10526	9510	8562
5-9	9529	9132	9337	9750	10089	10265
10-14	11027	9490	8977	8861	8770	8713
15-19	16665	9205	7567	7216	7281	7507
20-24	14746	13651	7611	7449	7856	7756
25-29	13335	13131	11029	9977	8474	7498
30-34	12589	12585	10948	10611	10452	10192
35-39	13375	12338	11816	11376	10985	10581
40-44	17751	12973	12178	12171	12024	12023
45-49	21572	16756	12676	12102	11936	11822
50-54	18119	20190	16280	15293	14175	13243
55-59	13185	16695	19396	19307	18794	17913
60-64	6615	11754	15427	15890	16535	17168
65-69	13384	5473	10512	11485	12106	12700
70 и более	28214	26427	20535	20104	19860	19796
Из общей численности населения в возрасте:						
моложе трудоспособного	33442	30984	31403	30894	30121	29302
трудоспособном	131320	116791	97659	93719	90554	87576
старше трудоспособного	54999	52397	56530	57505	58172	58861

**ЧИСЛО ЖЕНЩИН НА 1000 МУЖЧИН
СООТВЕТСТВУЮЩЕЙ ВОЗРАСТНОЙ ГРУППЫ**
(на 1 января)

	2006	2011	2016	2017	2018	2019
Все население	1195	1195	1183	1181	1180	1177
из него в возрасте, лет:						
0-4	958	961	942	952	948	937
5-9	962	960	963	949	944	951
10-14	947	963	956	963	971	971
15-19	942	957	961	965	962	951
20-24	988	917	909	907	905	921
25-29	1007	971	921	915	919	910
30-34	1047	1019	970	962	950	931
35-39	1074	1071	1029	1018	1008	1000
40-44	1069	1098	1084	1082	1088	1082
45-49	1103	1119	1128	1121	1102	1098
50-54	1169	1183	1167	1169	1180	1182
55-59	1227	1286	1268	1262	1241	1233
60-64	1497	1381	1424	1424	1427	1417
65-69	1731	1764	1588	1603	1631	1638
70 и более	2757	2699	2867	2803	2740	2673
Городское население	1226	1226	1220	1218	1218	1217
из него в возрасте, лет:						
0-4	970	962	951	961	953	941
5-9	974	968	965	952	949	955
10-14	961	975	959	966	973	971
15-19	966	973	963	962	946	946
20-24	1021	946	941	922	910	916
25-29	1025	1008	1014	1011	1021	1013
30-34	1067	1036	1030	1036	1034	1030
35-39	1096	1098	1058	1048	1048	1052
40-44	1125	1130	1111	1108	1120	1119
45-49	1192	1178	1168	1164	1137	1126
50-54	1263	1280	1230	1234	1238	1241
55-59	1308	1389	1384	1371	1349	1339
60-64	1526	1465	1535	1539	1552	1543
65-69	1826	1813	1684	1716	1752	1765
70 и более	2784	2753	2958	2896	2846	2798
Сельское население	1132	1127	1095	1092	1087	1078
из него в возрасте, лет:						
0-4	929	960	917	929	932	924
5-9	938	943	958	939	931	940
10-14	916	939	948	953	963	971
15-19	891	915	954	974	1013	967
20-24	904	842	810	861	890	935
25-29	961	867	665	643	611	591
30-34	996	971	780	726	683	629
35-39	1025	1004	948	928	887	832
40-44	965	1029	1017	1017	1006	986
45-49	951	1008	1045	1028	1020	1031
50-54	999	1016	1053	1052	1072	1071
55-59	1060	1099	1077	1080	1060	1055
60-64	1435	1207	1223	1222	1214	1204
65-69	1555	1659	1391	1384	1400	1399
70 и более	2712	2599	2690	2618	2528	2424

ЧИСЛЕННОСТЬ НАСЕЛЕНИЯ (ПО ВАРИАНТАМ ПРОГНОЗА)
(на начало года; человек)

	2020	2025	2030	2035
Низкий вариант прогноза	633615	607333	577542	547408
Средний вариант прогноза	634158	612240	588695	564830
Высокий вариант прогноза	635257	620809	607240	595820

ЧИСЛЕННОСТЬ МУЖЧИН И ЖЕНЩИН (ПО ВАРИАНТАМ ПРОГНОЗА)
(на начало года)

	2020	2025	2030	2035
Человек				
Низкий вариант прогноза				
мужчины	289750	275603	259947	243428
женщины	343865	331730	317595	303980
Средний вариант прогноза				
мужчины	290121	278649	266684	253327
женщины	344037	333591	322011	311503
Высокий вариант прогноза				
мужчины	290621	282693	275228	267593
женщины	344636	338116	332012	328227
На 1000 мужчин приходится женщин				
Низкий вариант прогноза	1187	1204	1222	1249
Средний вариант прогноза	1186	1197	1207	1230
Высокий вариант прогноза	1186	1196	1206	1227

ЧИСЛЕННОСТЬ НАСЕЛЕНИЯ ПО ОТДЕЛЬНЫМ ВОЗРАСТНЫМ ГРУППАМ
(ПО ВАРИАНТАМ ПРОГНОЗА)
(на начало года)

	2020	2025	2030	2035
Человек				
Низкий вариант прогноза				
моложе трудоспособного возраста	117688	109671	94039	79167
трудоспособного возраста	330293	307300	295771	282927
старше трудоспособного возраста	185634	190362	187732	185314
Средний вариант прогноза				
моложе трудоспособного возраста	117861	111857	98901	87178
трудоспособного возраста	330629	309558	300749	291171
старше трудоспособного возраста	185668	190825	189045	186481
Высокий вариант прогноза				
моложе трудоспособного возраста	118181	114300	103586	94563
трудоспособного возраста	330944	311961	306052	299361
старше трудоспособного возраста	186132	194548	197602	201896
В процентах от общей численности населения				
Низкий вариант прогноза				
моложе трудоспособного возраста	18,6	18,1	16,3	14,5
трудоспособного возраста	52,1	50,6	51,2	51,7
старше трудоспособного возраста	29,3	31,3	32,5	33,8
Средний вариант прогноза				
моложе трудоспособного возраста	18,6	18,3	16,8	15,4
трудоспособного возраста	52,1	50,5	51,1	51,6
старше трудоспособного возраста	29,3	31,2	32,1	33,0
Высокий вариант прогноза				
моложе трудоспособного возраста	18,6	18,4	17,1	15,9
трудоспособного возраста	52,1	50,3	50,4	50,2
старше трудоспособного возраста	29,3	31,3	32,5	33,9

НАЦИОНАЛЬНЫЙ СОСТАВ НАСЕЛЕНИЯ
(по данным переписей населения 2002 и 2010гг., человек)

	2002	2010
Все население	736641	667562
Население, указавшее национальность	730779	644368
Абхазы	25	14
Аварцы	243	257
Агулы	12	10
Адыгейцы	10	3
Азербайджанцы	1438	1291
Албанцы	-	1
Алеуты	1	1
Алтайцы	4	1
Американцы	1	1
Англичане	1	-
Арабы	10	19
Армяне	1462	1656
Ассирийцы	18	15
Афганцы	-	1
Балкарцы	2	2
Башкиры	203	162
Белорусы	2354	1490
Болгары	69	61
Боснийцы	-	1
Булгары	-	1
Буряты	25	14
Венгры	21	8
Вепсы	-	1
Вьетнамцы	88	57
Гагаузы	103	102
Греки	125	92
Грузины	546	390
Дагестанцы	-	83
Даргинцы	274	301
Долганы	1	-
Дунгане	3	-
Евреи	303	177
Евреи горские	5	-
Езиды	196	216
Ижорцы	1	-
Ингуши	345	284
Испанцы	3	4
Итальянцы	1	-

Продолжение

	2002	2010
Ительмены	2	3
Кабардинцы	39	28
Казахи	174	189
Калмыки	8	13
Каракалпаки	4	2
Карачаевцы	17	17
Карелы	36	32
Кеты	5	-
Киргизы	51	136
Кистины	-	23
Китайцы	49	59
Коми	168	123
Коми-пермяки	49	31
Корейцы	95	112
Коряки	-	2
Крымские татары	4	4
Кубинцы	1	1
Кумандинцы	1	-
Кумыки	78	51
Курды	11	15
Лакцы	30	28
Лаосцы	-	3
Латыши	63	30
Лезгины	282	360
Литовцы	125	79
Марийцы	221	187
Метисы	-	5
Молдаване	1036	859
Монголы	21	10
Мордва	358	258
Мулаты	-	1
Нанайцы	1	-
Немцы	658	427
Ненцы	4	8
Ногайцы	5	7
Осетины	115	119
Памирцы	-	1
Персы	7	6
Поляки	213	145
Пуштуны	1	-
Россияне	-	28
Румыны	14	5
Русские	704049	622444
Рутульцы	27	23
Саамы	2	1

Продолжение

	2002	2010
Селькупы	1	-
Сербы	8	7
Словенцы	-	2
Табасараны	194	197
Таджики	129	240
Талыши	9	3
Татары	2731	2224
Таты	-	1
Тувинцы	17	9
Турки	41	42
Турки-месхетинцы	-	1
Туркмены	46	62
Тюрки	-	2
Удмурты	222	185
Узбеки	295	515
Уйгуры	9	7
Украинцы	8011	5650
Ульчи	2	1
Финны	22	19
Французы	3	1
Хакасы	3	-
Ханты	4	2
Хорваты	-	2
Цахуры	7	8
Цыгане	1542	1519
Черкесы	4	-
Черногорцы	-	2
Чехи	8	4
Чеченцы	467	275
Чуванцы	1	-
Чуваши	943	748
Чукчи	-	1
Шорцы	2	1
Эвенки	3	3
Эвены	-	2
Эскимосы	1	-
Эстонцы	43	26
Эфиопы	-	2
Якуты (саха)	10	10
Японцы	-	1
Другие национальности (не перечисленные выше)	84	3
Лица, в переписных листах которых не указана национальная принадлежность	5862	23194

**РАСПРЕДЕЛЕНИЕ ГОРОДСКИХ И СЕЛЬСКИХ
НАСЕЛЕННЫХ ПУНКТОВ ПО ЧИСЛУ ЖИТЕЛЕЙ**

**РАСПРЕДЕЛЕНИЕ ГОРОДОВ И ПОСЕЛКОВ ГОРОДСКОГО ТИПА
ПО ЧИСЛУ ЖИТЕЛЕЙ¹⁾**

	Число городов и поселков городского типа					Численность населения, тысяч человек				
	2002	2010	2016	2018	2019	2002	2010	2016	2018	2019
Города и поселки городского типа – всего	20	19	19	19	19	496,1	466,7	465,9	464,5	461,5
из них с числом жителей, тыс. человек:										
до 3	1	-	-	1	1	1,7	-	-	2,9	2,9
3 - 4,9	4	6	6	5	6	16,6	24,9	23,6	20,0	24,7
5 - 9,9	6	5	5	5	4	38,9	36,7	34,6	34,5	29,2
10 - 19,9	5	4	4	4	4	81,9	64,1	61,4	60,7	60,1
20 - 49,9	3	3	3	3	3	78,3	72,3	69,6	69,1	68,5
50 - 99,9	-	-	-	-	-	-	-	-	-	-
100 - 499,9	1	1	1	1	1	278,7	268,7	276,7	277,3	276,1
Города – всего	12	12	12	12	12	449,3	425,2	425,6	424,7	422,0
из них с числом жителей, тыс. человек:										
до 3	-	-	-	1	1	-	-	-	2,9	2,9
3 - 4,9	1	1	1	-	1	3,7	3,3	3,1	-	5,0
5 - 9,9	3	4	4	4	3	20,3	29,0	26,8	26,5	21,1
10 - 19,9	4	3	3	3	3	68,3	51,9	49,4	48,9	48,4
20 - 49,9	3	3	3	3	3	78,3	72,3	69,6	69,1	68,5
50 - 99,9	-	-	-	-	-	-	-	-	-	-
100 - 499,9	1	1	1	1	1	278,7	268,7	276,7	277,3	276,1
Поселки городского типа – всего	8	7	7	7	7	46,8	41,5	40,3	39,8	39,5
из них с числом жителей, тыс. человек:										
до 3	1	-	-	-	-	1,7	-	-	-	-
3 - 4,9	3	5	5	5	5	12,9	21,6	20,5	20,0	19,7
5 - 9,9	3	1	1	1	1	18,6	7,7	7,8	8,0	8,1
10 - 19,9	1	1	1	1	1	13,6	12,2	12,0	11,8	11,7
20 - 49,9	-	-	-	-	-	-	-	-	-	-
50 и более	-	-	-	-	-	-	-	-	-	-

¹⁾ Данные приведены: 2002г. – по переписи населения на 9 октября, 2010г. – по переписи населения на 14 октября, за последующие годы – оценка на 1 января соответствующего года.

РАСПРЕДЕЛЕНИЕ СЕЛЬСКИХ НАСЕЛЕННЫХ ПУНКТОВ ПО ЧИСЛУ ЖИТЕЛЕЙ
(по данным переписей населения)

	Число сельских населенных пунктов		
	1989	2002	2010
Сельские населенные пункты ¹⁾ – всего	3469	2809	2301
из них с числом жителей, человек:			
до 10	...	1274	1098
11-50	2620 ²⁾	816	599
51-100	305	240	191
101 и более	544	479	413

¹⁾ Сельские населенные пункты с населением.

Данные приведены: 1989г. – по переписи населения на 12 января, 2002г. – по переписи населения на 9 октября, 2010г. – по переписи населения на 14 октября. Постоянное население.

²⁾ Включая населенные пункты с численностью до 10 человек.

ПОКАЗАТЕЛИ ЕСТЕСТВЕННОГО ДВИЖЕНИЯ НАСЕЛЕНИЯ

РОЖДАЕМОСТЬ, СМЕРТНОСТЬ И ЕСТЕСТВЕННЫЙ ПРИРОСТ НАСЕЛЕНИЯ

Годы	Всего, человек			На 1000 человек населения		
	родившихся	умерших	естественный прирост, убыль (-)	родившихся	умерших	естественный прирост, убыль (-)
Все население						
2005	6947	15004	-8057	9,8	21,3	-11,5
2010	8104	11861	-3757	12,1	17,7	-5,6
2015	8151	10454	-2303	12,5	16,0	-3,5
2016	7829	10148	-2319	12,0	15,6	-3,6
2017	6902	9601	-2699	10,7	14,9	-4,2
2018	6230	9510	-3280	9,7	14,9	-5,2
Городское население						
2005	5049	9474	-4425	10,4	19,6	-9,2
2010	5561	7647	-2086	11,9	16,4	-4,5
2015	6292	6985	-693	13,5	15,0	-1,5
2016	5977	6883	-906	12,8	14,8	-2,0
2017	5320	6419	-1099	11,4	13,8	-2,4
2018	4826	6383	-1557	10,4	13,8	-3,4
Сельское население						
2005	1898	5530	-3632	8,5	24,8	-16,3
2010	2543	4214	-1671	12,6	20,8	-8,2
2015	1859	3469	-1610	10,0	18,6	-8,6
2016	1852	3265	-1413	10,1	17,8	-7,7
2017	1582	3182	-1600	8,8	17,6	-8,8
2018	1404	3127	-1723	7,9	17,6	-9,7

ОЖИДАЕМАЯ ПРОДОЛЖИТЕЛЬНОСТЬ ЖИЗНИ ПРИ РОЖДЕНИИ
(число лет)

Годы	Всего	Мужчины	Женщины
Все население			
2005	62,6	55,9	70,5
2010	67,5	61,3	73,9
2015	70,4	64,9	75,7
2016	70,9	65,6	76,0
2017	71,8	66,3	77,2
2018	71,9	66,8	76,7
Городское население			
2005	63,5	56,6	71,1
2010	68,4	62,1	74,5
2015	70,9	65,2	76,1
2016	71,2	65,7	76,2
2017	72,4	66,7	77,5
2018	72,4	67,0	77,3
Сельское население			
2005	60,5	54,3	68,9
2010	65,6	59,7	72,3
2015	69,0	64,1	74,4
2016	69,8	64,9	75,1
2017	70,1	64,9	75,9
2018	70,2	65,9	74,7

БРАКИ И РАЗВОДЫ

Годы	Число, единиц		На 1000 человек населения	
	браков	разводов	браков	разводов
2005	5485	2727	7,8	3,9
2010	6067	3033	9,1	4,5
2015	5067	2809	7,8	4,3
2016	4137	2735	6,4	4,2
2017	4385	2759	6,8	4,3
2018	3606	2582	5,6	4,0

РОЖДАЕМОСТЬ**ВОЗРАСТНЫЕ КОЭФФИЦИЕНТЫ РОЖДАЕМОСТИ**

Годы	Родившиеся в среднем за год на 1000 женщин в возрасте, лет								Суммарный коэффициент рождаемости ³⁾
	моложе 20 ¹⁾	20-24	25-29	30-34	35-39	40-44	45-49	15-49 ²⁾	
2005	27,3	100,9	77,1	45,4	15,3	1,9	0,0	36,8	1,334
2010	29,4	101,4	105,5	64,9	28,3	3,8	0,2	49,0	1,650
2015	20,4	94,1	128,8	88,3	40,9	6,9	0,1	55,5	1,890
2016	21,6	90,3	126,7	88,9	39,2	9,1	0,4	54,2	1,880
2017	15,4	76,0	115,1	86,2	39,4	7,3	0,3	48,6	1,703
2018	15,7	73,7	105,9	78,1	40,8	6,4	0,6	44,6	1,610

¹⁾ При определении относительных показателей этой возрастной группы условно взято число женщин в возрасте 15-19 лет.

²⁾ Включая родившихся у матерей до 15 лет и старше 49 лет.

³⁾ Среднее число детей, рожденных женщиной за свою жизнь.

ЧИСЛО ДЕТЕЙ, РОДИВШИХСЯ У ЖЕНЩИН, НЕ СОСТОЯВШИХ В ЗАРЕГИСТРИРОВАННОМ БРАКЕ

Годы	Человек			В процентах от общего числа родившихся		
	все население	городское население	сельское население	все население	городское население	сельское население
2005	1691	1152	539	24,3	22,8	28,4
2010	1665	1026	639	20,5	18,4	25,1
2015	1453	1018	435	17,8	16,2	23,4
2016	1381	964	417	17,6	16,1	22,5
2017	1222	859	363	17,7	16,1	22,9
2018	1108	754	354	17,8	15,6	25,2

СМЕРТНОСТЬ**ВОЗРАСТНЫЕ КОЭФФИЦИЕНТЫ СМЕРТНОСТИ**
(число умерших на 1000 человек соответствующей возрастной группы)

	2005	2010	2015	2016	2017	2018
Всего умерших	21,3	17,7	16,0	15,6	14,9	14,9
из них в возрасте, лет:						
1-4	0,7	0,5	0,4	0,4	0,3	0,4
5-9	0,3	0,2	0,4	0,2	0,1	0,2
10-14	0,6	0,3	0,2	0,3	0,2	0,3
15-19	1,3	1,2	0,7	0,6	0,5	0,8
20-24	2,6	1,5	1,4	0,7	1,3	0,7
25-29	4,6	3,3	2,3	2,0	1,2	1,6
30-34	5,8	4,5	3,1	3,1	2,8	2,7
35-39	7,6	4,9	4,2	3,9	3,9	3,8
40-44	11,8	6,3	5,0	5,2	4,4	4,8
45-49	15,2	10,6	7,6	7,3	6,3	6,2
50-54	20,5	13,9	9,8	9,9	8,8	9,3
55-59	28,6	18,8	15,8	14,5	12,9	14,1
60-64	37,0	26,5	22,0	21,8	20,0	19,7
65-69	44,4	38,0	30,1	29,8	29,7	27,9
70-74	61,8	52,1	43,4	41,7	41,0	39,7
75-79	87,7	75,7	62,2	65,5	64,0	62,9
80-84	132,3	119,5	120,4	106,4	101,3	92,1
85 и более	240,5	211,4	203,9	197,7	187,3	194,2
Из общей численности – население в возрасте:						
моложе трудоспособного	1,3	0,8	0,8	0,8	0,6	0,6
трудоспособном	10,6	7,5	5,9	5,7	5,1	5,3
старше трудоспособного	63,3	53,9	46,9	45,2	43,1	41,9

СМЕРТНОСТЬ ПО ОСНОВНЫМ КЛАССАМ ПРИЧИН СМЕРТИ

	2005	2010	2015	2016	2017	2018
Человек						
Умершие от всех причин	15004	11861	10454	10148	9601	9510
в том числе:						
от некоторых инфекционных и паразитарных болезней	95	51	65	54	69	70
от новообразований	1644	1468	1534	1578	1596	1618
от болезней системы кровообращения	8724	7360	5209	5320	4916	4855
от болезней органов дыхания	546	380	318	328	252	223
от болезней органов пищеварения	575	515	485	504	432	461
от внешних причин смерти	1948	1178	869	770	719	616
из них:						
от случайных отравлений алкоголем	484	192	118	141	110	73
от всех видов транспортных несчастных случаев	208	108	106	60	71	72
от самоубийств	277	158	165	158	131	116
от убийств	130	61	57	25	33	25
На 100 000 человек населения						
Умершие от всех причин	2125,6	1771,2	1601,1	1561,7	1486,8	1485,3
в том числе:						
от некоторых инфекционных и паразитарных болезней	13,5	7,6	10,0	8,3	10,7	10,9
от новообразований	232,9	219,2	234,9	242,8	247,2	252,7
от болезней системы кровообращения	1235,9	1099,1	797,8	818,7	761,3	758,3
от болезней органов дыхания	77,4	56,7	48,7	50,5	39,0	34,8
от болезней органов пищеварения	81,5	76,9	74,3	77,6	66,9	72,0
от внешних причин смерти	276,0	175,9	133,1	118,5	111,3	96,2
из них:						
от случайных отравлений алкоголем	68,6	28,7	18,1	21,7	17,0	11,4
от всех видов транспортных несчастных случаев	29,5	16,1	16,2	9,2	11,0	11,2
от самоубийств	39,2	23,6	25,3	24,3	20,3	18,1
от убийств	18,4	9,1	8,7	3,8	5,1	3,9

МЛАДЕНЧЕСКАЯ СМЕРТНОСТЬ

Годы	Умершие в возрасте до 1 года, человек			Умершие в возрасте до 1 года на 1000 родившихся живыми		
	всего	мальчики	девочки	всего	мальчики	девочки
2005	87	46	41	12,5	13,1	12,0
2010	52	37	15	6,4	9,0	3,7
2015	58	31	27	7,1	7,4	6,8
2016	59	28	31	7,5	7,0	8,0
2017	51	25	26	7,3	7,0	7,7
2018	35	21	14	5,6	6,4	4,7

МЛАДЕНЧЕСКАЯ СМЕРТНОСТЬ ПО ОСНОВНЫМ КЛАССАМ ПРИЧИН СМЕРТИ

	2005	2010	2015	2016	2017	2018
Человек						
Умершие в возрасте до 1 года от всех причин	87	52	58	59	51	35
в том числе:						
от некоторых инфекционных и паразитарных болезней	1	1	1	3	-	1
от болезней органов дыхания	14	7	5	6	4	4
от болезней органов пищеварения	-	-	-	-	1	-
от врожденных аномалий (пороков развития), деформаций и хромосомных нарушений	20	10	8	13	10	9
от отдельных состояний, возникающих в перинатальном периоде	37	27	36	33	27	16
от внешних причин смерти	2	2	6	1	2	1
На 10 000 родившихся живыми						
Умершие в возрасте до 1 года от всех причин	124,5	64,1	71,1	75,0	73,2	55,6
в том числе:						
от некоторых инфекционных и паразитарных болезней	1,4	1,2	1,2	3,8	-	1,6
от болезней органов дыхания	20,0	8,6	6,1	7,6	5,7	6,3
от болезней органов пищеварения	-	-	-	-	1,4	-
от врожденных аномалий (пороков развития), деформаций и хромосомных нарушений	28,6	12,3	9,8	16,5	14,4	14,3
от отдельных состояний, возникающих в перинатальном периоде	52,9	33,3	44,1	41,9	38,8	25,4
от внешних причин смерти	2,9	2,5	7,4	1,3	2,9	1,6

МИГРАЦИЯ
ВНЕШНЯЯ МИГРАЦИЯ
(человек)

	2015	2016	2017	2018
Прибыло в область – всего	11925	11353	10132	9759
в том числе:				
из других регионов России	8559	9088	8399	8192
из стран СНГ:	3091	2065	1545	1349
Азербайджан	80	53	62	76
Армения	298	228	181	177
Белоруссия	30	36	34	32
Казахстан	129	110	123	91
Киргизия	175	66	51	58
Молдавия	483	274	127	106
Таджикистан	250	207	152	153
Туркмения	71	63	96	101
Узбекистан	244	138	121	94
Украина	1331	890	598	461
из других стран	275	200	188	218
Выбыло из области – всего	12562	12327	12266	12536
в том числе:				
в другие регионы России	10215	10217	10274	10977
в страны СНГ:	2001	1879	1743	1375
Азербайджан	30	34	51	43
Армения	148	253	204	130
Белоруссия	18	21	28	40
Казахстан	63	91	95	56
Киргизия	67	146	74	35
Молдавия	171	392	234	120
Таджикистан	313	148	159	117
Туркмения	43	60	63	95
Узбекистан	616	149	135	110
Украина	532	585	700	629
в другие страны	346	231	249	184

МЕТОДОЛОГИЧЕСКИЕ ПОЯСНЕНИЯ

Первоисточником получения сведений о населении являются **переписи населения**.

Перепись населения – процесс сбора демографических, экономических и социальных данных, характеризующих каждого жителя страны или территории по состоянию на определенный момент времени.

Распределение населения на городское и сельское производится по месту проживания, при этом городскими населенными пунктами считаются населенные пункты, отнесенные в установленном законодательном порядке к категории городских. Все остальные населенные пункты являются сельскими.

Население наличное – категория населения, объединяющая людей, находящихся на определенный момент времени в данном населенном пункте или на данной территории, включая временно проживающих.

Население постоянное – категория населения, объединяющая людей, которые имеют обычное (постоянное) место жительства в данном населенном пункте или на данной территории, включая временно отсутствующих.

В данных о численности населения по основным возрастным группам к населению моложе трудоспособного возраста отнесены дети и подростки до 16 лет; трудоспособного возраста – мужчины 16-59 лет, женщины 16-54 года; старше трудоспособного возраста – мужчины 60 лет и более, женщины 55 лет и более.

Национальная принадлежность при переписи населения указывалась в соответствии с Конституцией Российской Федерации (ст. 26) самими опрашиваемыми на основе самоопределения и записывалась переписными работниками строго со слов опрашиваемых.

Численность населения городских населенных пунктов и их группировка приведены без учета населенных пунктов, подчиненных администрациям городов и поселков городского типа, в границах соответствующих лет.

Оценка численности населения производится на основании итогов последней переписи населения, к которым ежегодно прибавляются числа родившихся и прибывших на данную территорию и вычитаются числа умерших и выбывших с данной территории.

Среднегодовая численность населения – средняя арифметическая из численностей на начало и конец соответствующего периода.

Сведения о рождениях, смертях, браках и разводах основаны на статистической разработке данных по формам федерального статистического наблюдения № 1-РОД «Сведения о родившихся», № 1-У «Сведения об умерших», № БР «Сведения о браках», № РЗ «Сведения о разводах», представляемых органами записи актов гражданского состояния. В число родившихся включены только родившиеся живыми. Сведения за октябрь-декабрь 2018 года выгружены из Единого государственного реестра записей актов гражданского состояния (ЕГР ЗАГС).

Коэффициенты рождаемости и смертности общие – отношение соответственно числа родившихся (живыми) и числа умерших в течение календарного года к среднегодовой численности населения. Исчисляются в промилле (на 1000 человек населения).

Коэффициент естественного прироста – разность общих коэффициентов рождаемости и смертности.

Коэффициенты брачности и разводимости общие – отношение числа зарегистрированных в течение календарного года браков и разводов к среднегодовой численности населения. Исчисляются в промилле (на 1000 человек населения).

Коэффициент младенческой смертности исчисляется как сумма двух составляющих, первая из которых – отношение числа умерших в возрасте до одного года из родившихся в том году, для которого вычисляется коэффициент, к общему числу родившихся в том же году, а вторая – отношение числа умерших в возрасте до одного года из родившихся в предыдущем году к общему числу родившихся в предыдущем году. Исчисляется в промилле (на 1000 родившихся живыми).

Источником информации о **причинах смерти** являются записи в медицинских свидетельствах о смерти, составляемых врачом относительно заболевания, внешних причин смерти –

несчастного случая, убийства, самоубийства и другого внешнего воздействия (повреждения в результате действий, предусмотренных законом, повреждения без уточнения их случайного или преднамеренного характера, повреждения в результате военных действий), послуживших причиной смерти.

Такие записи служат основанием для указания причины смерти в записях актов о смерти.

Коэффициенты смертности по причинам смерти – отношение числа умерших от указанных причин смерти к среднегодовой численности населения по текущей оценке. В отличие от общих коэффициентов смертности они рассчитаны не на 1000 человек, а на 100 000 человек населения.

Ожидаемая продолжительность жизни при рождении – число лет, которое в среднем предстояло бы прожить человеку из поколения родившихся при условии, что на протяжении всей жизни этого поколения повозрастная смертность останется на уровне того года, для которого вычислен показатель.

Данные о **внешней миграции** получены в результате разработки поступающих от Управления по вопросам миграции УМВД России по Костромской области первичных документов статистического учета прибытия и убытия, которые составляются при регистрации и снятии с регистрационного учета населения по месту жительства. С 2014г. в статистический учет долгосрочной миграции населения включены также лица, зарегистрированные по месту пребывания на срок 9 месяцев и более, и лица, снятые с регистрационного учета по месту пребывания в связи с окончанием срока пребывания.

Понятия «прибывшие» и «выбывшие» характеризуют миграцию с некоторой условностью, так как одно и то же лицо может в течение года менять место постоянного жительства не один раз.

Т Р У Д

Занятость и безработица

*Прием и выбытие работников,
использование рабочего
времени*

*Условия труда,
производственный травматизм*

Раздел содержит данные о численности и составе рабочей силы, занятых и безработных, трудоустройстве населения, движении численности работников, об условиях труда и травматизме на производстве.

С 2017г. данные по видам экономической деятельности отражаются в соответствии с Общероссийским классификатором видов экономической деятельности (ОКВЭД2) ОК 029-2014 (КДЕС Ред.2), принятым и введенным в действие Приказом Федерального агентства по техническому регулированию и метрологии от 31 января 2014г. № 14-ст.

Более подробная информация по статистике труда содержится в сборниках Костромастата «Труд и занятость в Костромской области», «Травматизм на производстве в Костромской области».

ЗАНЯТОСТЬ И БЕЗРАБОТИЦА

ЧИСЛЕННОСТЬ РАБОЧЕЙ СИЛЫ, ЗАНЯТЫХ И БЕЗРАБОТНЫХ (тысяч человек)

	2005	2010	2015	2016	2017	2018
Численность рабочей силы ¹⁾ –						
всего	366,0	357,5	325,2	327,6	327,0	317,8
мужчины	184,5	180,3	164,1	167,0	165,9	163,3
женщины	181,6	177,2	161,0	160,6	161,1	154,5
в том числе:						
занятые в экономике – всего	348,1	336,1	307,9	309,5	309,6	303,5
мужчины	177,0	167,5	153,1	156,1	154,0	154,8
женщины	171,0	168,5	154,8	153,5	155,6	148,6
безработные – всего	18,0	21,4	17,3	18,1	17,3	14,3
мужчины	7,4	12,8	11,0	11,0	11,9	8,5
женщины	10,5	8,6	6,3	7,2	5,5	5,9
Численность безработных, зарегистрированных в органах государственной службы занятости (на конец года) ²⁾ – всего	5,3	4,8	2,6	2,3	2,0	1,9
мужчины	1,5	2,0	1,2	1,1	0,9	0,8
женщины	3,8	2,8	1,4	1,2	1,1	1,1
лица, проживающие в сельской местности	2,2	1,8	0,9	0,7	0,7	0,6
Из них безработные, которым назначено пособие по безработице – всего	5,0	4,1	2,3	2,0	1,7	1,5
мужчины	1,4	1,7
женщины	3,6	2,4
Отношение численности безработных, зарегистрированных в органах государственной службы занятости, к общей численности безработных, в процентах	29,4	22,3	15,0	12,4	11,7	13,3

¹⁾ По материалам выборочных обследований рабочей силы, в среднем за год.

²⁾ По данным Департамента по труду и социальной защите населения Костромской области.

**УРОВЕНЬ УЧАСТИЯ В РАБОЧЕЙ СИЛЕ, УРОВЕНЬ ЗАНЯТОСТИ
И УРОВЕНЬ БЕЗРАБОТИЦЫ ¹⁾**
(в процентах)

	Уровень участия в рабочей силе		Уровень занятости населения		Уровень безработицы		Уровень зарегистрированной безработицы ⁴⁾
	в возрасте 15 лет и старше ²⁾	в трудоспособном возрасте ³⁾	в возрасте 15 лет и старше ²⁾	в трудоспособном возрасте ³⁾	в возрасте 15 лет и старше ²⁾	в трудоспособном возрасте ³⁾	
Всего							
2000	65,7	82,1	59,9	74,9	8,8	8,7	1,3
2005	66,1	80,4	62,8	76,3	4,9	5,1	1,4
2010	68,7	80,4	64,6	75,4	6,0	6,2	1,3
2015	66,1	79,9	62,6	75,5	5,3	5,5	0,8
2016	67,3	81,0	63,6	76,3	5,5	5,8	0,7
2017	60,4	82,9	57,2	78,2	5,3	5,7	0,6
2018	59,3	82,2	56,6	78,5	4,5	4,6	0,6
Мужчины							
2000	72,1	83,8	64,9	75,4	10,0	10,0	0,7
2005	71,3	82,1	68,4	78,7	4,0	4,1	0,8
2010	74,2	82,6	68,9	76,8	7,1	7,1	1,1
2015	70,9	80,5	66,1	75,0	6,7	6,8	0,7
2016	72,8	82,5	68,0	76,9	6,6	6,8	0,6
2017	68,5	83,8	63,6	77,7	7,2	7,3	0,6
2018	68,0	84,0	64,5	79,7	5,2	5,2	0,5
Женщины							
2000	60,0	80,2	55,5	74,4	7,5	7,3	2,1
2005	61,5	78,6	58,0	73,7	5,8	6,2	2,1
2010	64,0	78,1	60,8	74,0	4,9	5,3	1,6
2015	61,9	79,2	59,5	76,0	3,9	4,0	0,8
2016	62,4	79,4	59,6	75,6	4,5	4,7	0,7
2017	53,8	81,9	52,0	78,9	3,4	3,8	0,7
2018	52,1	80,2	50,2	77,2	3,8	3,8	0,7

¹⁾ По материалам выборочных обследований рабочей силы, в среднем за год.

²⁾ До 2017г. данные по населению в возрасте 15-72 лет, с 2017г.– по населению в возрасте 15 лет и старше.

³⁾ Мужчины 16-59 лет, женщины 16-54 года.

⁴⁾ По данным Департамента по труду и социальной защите населения Костромской области.

**СРЕДНЕГОДОВАЯ ЧИСЛЕННОСТЬ ЗАНЯТЫХ В ЭКОНОМИКЕ
ПО ВИДАМ ЭКОНОМИЧЕСКОЙ ДЕЯТЕЛЬНОСТИ**

	2017	2018
Тысяч человек		
Всего в экономике	290,8	282,2
Сельское, лесное хозяйство, охота, рыбоводство и рыболовство ¹⁾	21,3	18,5
Добыча полезных ископаемых	0,4	0,4
Обрабатывающие производства	60,7	59,5
Обеспечение электрической энергией, газом и паром; кондиционирование воздуха	8,8	9,3
Водоснабжение; водоотведение, организация сбора и утилизации отходов, деятельность по ликвидации загрязнений	2,9	2,5
Строительство	17,3	18,8
Торговля оптовая и розничная; ремонт автотранспортных средств и мотоциклов	51,0	46,1
Транспортировка и хранение	18,3	19,3
Деятельность гостиниц и предприятий общественного питания	5,4	5,8
Деятельность в области информации и связи	5,1	4,7
Деятельность финансовая и страховая	4,4	4,2
Деятельность по операциям с недвижимым имуществом	4,9	5,0
Деятельность профессиональная, научная и техническая	6,1	6,8
Деятельность административная и сопутствующие дополнительные услуги	6,0	6,0
Государственное управление и обеспечение военной безопасности; социальное обеспечение	21,9	19,9
Образование	26,2	25,4
Деятельность в области здравоохранения и социальных услуг	20,5	19,8
Деятельность в области культуры, спорта, организации досуга и развлечений	4,6	4,7
Предоставление прочих видов услуг	5,1	5,4
Деятельность домашних хозяйств как работодателей; недифференцированная деятельность частных домашних хозяйств по производству товаров и оказанию услуг для собственного потребления	0,1	0,1
В процентах к итогу		
Всего в экономике	100	100
Сельское, лесное хозяйство, охота, рыбоводство и рыболовство ¹⁾	7,3	6,5
Добыча полезных ископаемых	0,1	0,2
Обрабатывающие производства	20,9	21,1
Обеспечение электрической энергией, газом и паром; кондиционирование воздуха	3,0	3,3
Водоснабжение; водоотведение, организация сбора и утилизации отходов, деятельность по ликвидации загрязнений	1,0	0,9
Строительство	5,9	6,7
Торговля оптовая и розничная; ремонт автотранспортных средств и мотоциклов	17,5	16,3
Транспортировка и хранение	6,3	6,8
Деятельность гостиниц и предприятий общественного питания	1,8	2,1
Деятельность в области информации и связи	1,8	1,7
Деятельность финансовая и страховая	1,5	1,5
Деятельность по операциям с недвижимым имуществом	1,7	1,8
Деятельность профессиональная, научная и техническая	2,1	2,4
Деятельность административная и сопутствующие дополнительные услуги	2,1	2,1
Государственное управление и обеспечение военной безопасности; социальное обеспечение	7,5	7,0
Образование	9,0	9,0
Деятельность в области здравоохранения и социальных услуг	7,1	7,0
Деятельность в области культуры, спорта, организации досуга и развлечений	1,6	1,7
Предоставление прочих видов услуг	1,8	1,9
Деятельность домашних хозяйств как работодателей; недифференцированная деятельность частных домашних хозяйств по производству товаров и оказанию услуг для собственного потребления	0,0	0,0

¹⁾ С 2017г. изменена методология отнесения к занятому населению категории лиц, занятых в домашнем хозяйстве производством продукции для продажи или обмена, в соответствии с Резолюцией, принятой 19-й Международной конференцией статистиков труда. К данной категории относятся только те работающие, которые производят в домашних хозяйствах продукцию сельского, лесного хозяйства, охоты и рыболовства преимущественно для продажи.

**СРЕДНЕСПИСОЧНАЯ ЧИСЛЕННОСТЬ РАБОТНИКОВ ОРГАНИЗАЦИЙ
ПО ВИДАМ ЭКОНОМИЧЕСКОЙ ДЕЯТЕЛЬНОСТИ**^{1), 2)}

	2005	2010	2015	2016	2017	2018
Тысяч человек						
Всего в экономике	224,8	226,0	186,5	183,8	185,7	183,9
Сельское, лесное хозяйство, охота, рыболовство и рыбоводство	24,0	17,4	8,0	8,2	7,9	7,2
Добыча полезных ископаемых	0,4	0,4	0,4	0,3	0,3	0,3
Обрабатывающие производства	46,0	43,0	37,6	37,9	39,6	40,3
Обеспечение электрической энергией, газом и паром; кондиционирование воздуха	10,7	9,8	8,9	8,8	8,5	8,9
Водоснабжение; водоотведение, организация сбора и утилизации отходов, деятельность по ликвидации загрязнений	3,6	3,5	3,1	3,0	2,5	2,5
Строительство	9,7	8,2	6,5	5,6	5,3	6,0
Торговля оптовая и розничная; ремонт автотранспортных средств и мотоциклов	9,7	19,8	15,8	16,3	18,0	16,9
Транспортировка и хранение	15,0	13,4	11,9	11,3	10,4	10,5
Деятельность гостиниц и предприятий общественного питания	2,6	3,8	3,2	2,9	2,2	3,0
Деятельность в области информации и связи	4,3	3,6	3,5	3,5	3,8	3,5
Деятельность финансовая и страховая	3,2	4,3	3,9	3,6	3,9	3,9
Деятельность по операциям с недвижимым имуществом	4,7	4,9	2,4	2,8	3,0	3,3
Деятельность профессиональная, научная и техническая	3,8	4,7	4,6	4,3	4,5	5,3
Деятельность административная и сопутствующие дополнительные услуги	2,7	6,5	4,5	4,4	4,5	4,5
Государственное управление и обеспечение военной безопасности; социальное обеспечение	21,1	23,4	21,3	20,7	21,2	20,3
Образование	31,1	30,2	24,7	24,4	24,9	23,3
Деятельность в области здравоохранения и социальных услуг	24,7	22,2	20,2	19,9	19,5	19,0
Деятельность в области культуры, спорта, организации досуга и развлечений	5,9	5,3	4,5	4,5	4,2	3,9
Предоставление прочих видов услуг	1,6	1,6	1,3	1,3	1,3	1,3

¹⁾ По организациям, не относящимся к субъектам малого предпринимательства, и малым предприятиям.

²⁾ Данные за 2005, 2010, 2015, 2016 гг. приведены по результатам ретроспективного пересчета динамических рядов в соответствии с Общероссийским классификатором видов экономической деятельности (ОКВЭД2) ОК 029-2014 (КДЕС Ред.2), принятым и введенным в действие Приказом Федерального агентства по техническому регулированию и метрологии от 31 января 2014 г. № 14-ст.

	2005	2010	2015	2016	2017	2018
В процентах к итогу						
Всего в экономике	100	100	100	100	100	100
Сельское, лесное хозяйство, охота, рыболовство и рыболовство	10,7	7,7	4,3	4,5	4,3	4,0
Добыча полезных ископаемых	0,2	0,2	0,2	0,2	0,1	0,1
Обрабатывающие производства	20,5	19,0	20,1	20,6	21,3	21,9
Обеспечение электрической энергией, газом и паром; кондиционирование воздуха	4,8	4,3	4,8	4,8	4,6	4,8
Водоснабжение; водоотведение, организация сбора и утилизации отходов, деятельность по ликвидации загрязнений	1,6	1,6	1,7	1,6	1,4	1,4
Строительство	4,3	3,6	3,5	3,1	2,9	3,3
Торговля оптовая и розничная; ремонт автотранспортных средств и мотоциклов	4,3	8,8	8,5	8,9	9,7	9,2
Транспортировка и хранение	6,6	5,9	6,4	6,2	5,6	5,7
Деятельность гостиниц и предприятий общественного питания	1,2	1,7	1,7	1,6	1,2	1,6
Деятельность в области информации и связи	1,9	1,6	1,9	1,9	2,1	1,9
Деятельность финансовая и страховая	1,4	1,9	2,1	1,9	2,1	2,1
Деятельность по операциям с недвижимым имуществом	2,1	2,1	1,3	1,5	1,6	1,8
Деятельность профессиональная, научная и техническая	1,7	2,1	2,5	2,3	2,4	2,9
Деятельность административная и сопутствующие дополнительные услуги	1,2	2,9	2,4	2,4	2,4	2,4
Государственное управление и обеспечение военной безопасности; социальное обеспечение	9,4	10,4	11,4	11,3	11,4	11,1
Образование	13,8	13,4	13,3	13,3	13,4	12,7
Деятельность в области здравоохранения и социальных услуг	11,0	9,8	10,8	10,8	10,5	10,3
Деятельность в области культуры, спорта, организации досуга и развлечений	2,6	2,3	2,4	2,4	2,3	2,1
Предоставление прочих видов услуг	0,7	0,7	0,7	0,7	0,7	0,7

**СРЕДНЕСПISОЧНАЯ ЧИСЛЕННОСТЬ РАБОТНИКОВ ОРГАНИЗАЦИЙ,
ОСУЩЕСТВЛЯЮЩИХ ПРОМЫШЛЕННОЕ ПРОИЗВОДСТВО^{1), 2)}**

	2005	2010	2015	2016	2017	2018
Тысяч человек						
Добыча полезных ископаемых	0,4	0,4	0,4	0,3	0,3	0,3
в том числе:						
добыча прочих полезных ископаемых	0,4	0,4	0,4	0,3	0,3	0,3
из нее:						
добыча камня, песка и глины	0,2	0,2
добыча полезных ископаемых, не включенных в другие группировки	0,1	0,0
предоставление услуг в области добычи полезных ископаемых	0,0	...	-	-
Обрабатывающие производства	46,0	43,0	37,6	37,9	39,6	40,3
в том числе:						
производство пищевых продуктов	4,0	4,5	3,6	3,6	3,3	3,2
производство напитков	0,6	0,4	0,4	0,4	0,3	0,5
производство текстильных изделий	4,7	2,3	1,3	1,4	1,8	0,6
производство одежды	1,6	1,9	1,3	1,1	1,0	1,7
производство кожи и изделий из кожи	0,8	0,7	0,1	0,1	0,2	0,1
обработка древесины и производство изделий из дерева и пробки, кроме мебели, производство изделий из соломки и материалов для плетения	8,2	6,4	5,5	5,2	5,5	5,5
производство бумаги и бумажных изделий	0,4	0,4	0,3	0,4	0,3	0,4
деятельность полиграфическая и копирование носителей информации	1,0	1,0	0,7	0,8	0,8	0,7
производство химических веществ и химических продуктов	1,1	1,0	0,9	0,9	0,9	1,1
производство лекарственных средств и материалов, применяемых в медицинских целях	0,6	0,5	0,3	0,2	0,3	0,3
производство резиновых и пластмассовых изделий	0,2	0,6	0,6	0,6	0,5	0,8
производство прочей неметаллической минеральной продукции	2,3	2,4	2,3	2,2	1,8	1,6
производство металлургическое	0,9	1,2	1,4	1,7	1,8	1,6
производство готовых металлических изделий, кроме машин и оборудования	2,4	1,9	2,5	2,4	2,8	2,7
производство компьютеров, электронных и оптических изделий	0,4	0,1	0,1	0,2	0,1	0,2
производство электрического оборудования	0,8	0,9	1,3	0,9	0,8	0,8
производство машин и оборудования, не включенных в другие группировки	5,8	3,0	2,3	2,4	1,7	2,1
производство автотранспортных средств, прицепов и полуприцепов	4,7	2,8	2,5	2,7	3,3	3,2

	2005	2010	2015	2016	2017	2018
производство прочих транспортных средств и оборудования	0,9	0,7	0,8	0,5	0,5	0,9
производство мебели	0,7	1,2	1,5	1,7	1,8	2,0
производство прочих готовых изделий	2,2	6,3	6,5	7,2	8,3	8,9
ремонт и монтаж машин и оборудования	1,8	2,5	1,5	1,4	1,6	1,5
Обеспечение электрической энергией, газом и паром; кондиционирование воздуха	10,7	9,8	8,9	8,8	8,5	8,9
в том числе:						
производство, передача и распределение электроэнергии	3,5	3,8
производство и распределение газообразного топлива	1,2	1,1
производство, передача и распределение пара и горячей воды; кондиционирование воздуха	3,9	3,9
Водоснабжение; водоотведение, организация сбора и утилизации отходов, деятельность по ликвидации загрязнений	3,6	3,5	3,1	3,0	2,5	2,5
в том числе:						
забор, очистка и распределение воды	1,7	1,3	1,4	1,2	0,6	1,1
сбор и обработка сточных вод	1,2	1,5	1,2	1,2	0,9	0,9
сбор, обработка и утилизация отходов; обработка вторичного сырья	0,3	0,2	0,3	0,3	0,5	0,3
предоставление услуг в области ликвидации последствий загрязнений и прочих услуг, связанных с удалением отходов	0,3	0,4	0,2	0,2	0,4	0,1

¹⁾ К промышленному производству относятся виды экономической деятельности: «Добыча полезных ископаемых», «Обрабатывающие производства», «Обеспечение электрической энергией, газом и паром; кондиционирование воздуха», «Водоснабжение; водоотведение, организация сбора и утилизации отходов, деятельность по ликвидации загрязнений».

²⁾ Данные за 2005, 2010, 2015, 2016 гг. приведены по результатам ретроспективного пересчета динамических рядов в соответствии с Общероссийским классификатором видов экономической деятельности (ОКВЭД2) ОК 029-2014 (КДЕС Ред.2), принятым и введенным в действие Приказом Федерального агентства по техническому регулированию и метрологии от 31 января 2014 г. № 14-ст.

	2005	2010	2015	2016	2017	2018
В процентах к итогу						
Добыча полезных ископаемых	100	100	100	100	100	100
в том числе:						
добыча прочих полезных ископаемых	100	100	96,0	100	100	100
из нее:						
добыча камня, песка и глины	80,0	87,0
добыча полезных ископаемых, не включенных в другие группировки	20,0	13,0
предоставление услуг в области добычи полезных ископаемых	4,0	...	-	-
Обрабатывающие производства	100	100	100	100	100	100
в том числе:						
производство пищевых продуктов	8,8	10,5	9,6	9,6	8,4	7,9
производство напитков	1,4	1,0	1,1	1,0	0,8	1,2
производство текстильных изделий	10,3	5,5	3,5	3,6	4,6	1,6
производство одежды	3,4	4,3	3,4	2,8	2,6	4,1
производство кожи и изделий из кожи	1,6	1,7	0,3	0,2	0,4	0,2
обработка древесины и производство изделий из дерева и пробки, кроме мебели, производство изделий из соломки и материалов для плетения	17,8	15,0	14,6	13,7	13,9	13,7
производство бумаги и бумажных изделий	0,9	0,8	0,8	1,0	0,8	1,0
деятельность полиграфическая и копирование носителей информации	2,1	2,4	2,0	2,0	2,0	1,9
производство химических веществ и химических продуктов	2,4	2,4	2,3	2,4	2,4	2,7
производство лекарственных средств и материалов, применяемых в медицинских целях	1,3	1,1	0,7	0,6	0,8	0,6
производство резиновых и пластмассовых изделий	0,5	1,3	1,7	1,6	1,3	2,0
производство прочей неметаллической минеральной продукции	4,9	5,5	6,0	5,7	4,6	4,0
производство металлургическое	2,0	2,9	3,7	4,4	4,6	3,9
производство готовых металлических изделий, кроме машин и оборудования	5,2	4,5	6,7	6,4	7,2	6,6
производство компьютеров, электронных и оптических изделий	0,9	0,2	0,2	0,5	0,2	0,5
производство электрического оборудования	1,8	2,2	3,3	2,3	2,1	2,0
производство машин и оборудования, не включенных в другие группировки	12,5	7,0	6,1	6,4	4,2	5,2
производство автотранспортных средств, прицепов и полуприцепов	10,2	6,5	6,7	7,2	8,4	7,9

Продолжение

	2005	2010	2015	2016	2017	2018
производство прочих транспортных средств и оборудования	1,9	1,8	2,0	1,5	1,4	2,1
производство мебели	1,4	2,9	4,0	4,6	4,4	5,0
производство прочих готовых изделий	4,8	14,8	17,2	18,9	20,8	22,1
ремонт и монтаж машин и оборудования	3,9	5,7	4,1	3,6	4,1	3,8
Обеспечение электрической энергией, газом и паром; кондиционирование воздуха	100	100	100	100	100	100
в том числе:						
производство, передача и распределение электроэнергии	40,8	43,1
производство и распределение газообразного топлива	13,5	12,6
производство, передача и распределение пара и горячей воды; кондиционирование воздуха	45,7	44,3
Водоснабжение; водоотведение, организация сбора и утилизации отходов, деятельность по ликвидации загрязнений	100	100	100	100	100	100
в том числе:						
забор, очистка и распределение воды	47,0	38,2	44,0	41,7	25,4	44,3
сбор и обработка сточных вод	34,6	43,4	39,0	40,9	37,3	37,0
сбор, обработка и утилизация отходов; обработка вторичного сырья	9,0	6,0	9,9	10,1	20,8	12,8
предоставление услуг в области ликвидации последствий загрязнений и прочих услуг, связанных с удалением отходов	9,4	12,4	7,1	7,3	16,5	5,9

**РАСПРЕДЕЛЕНИЕ ЧИСЛЕННОСТИ ЗАНЯТЫХ В ЭКОНОМИКЕ
ПО СТАТУСУ ЗАНЯТОСТИ ¹⁾**
(тысяч человек)

	2005	2010	2015	2016	2017	2018
Всего						
Все занятое население	348,1	336,1	307,9	309,5	309,6	303,5
в том числе:						
работавшие по найму	324,4	315,7	290,9	291,7	294,0	288,0
работавшие не по найму	23,7	20,4	17,0	17,9	15,6	15,4
работодатели	6,7	5,4	5,0	4,9	5,1	5,3
самостоятельно занятые	10,3	12,0	10,9	12,3	9,7	9,3
члены производственных кооперативов	6,7	1,4	-	-	-	-
помогающие на семейном предприятии	-	1,6	1,2	0,6	0,8	0,9
Мужчины						
Все занятое население	177,0	167,5	153,1	156,1	154,0	154,8
в том числе:						
работавшие по найму	162,2	155,9	142,5	145,7	144,9	145,5
работавшие не по найму	14,8	11,6	10,7	10,4	9,2	9,4
работодатели	4,8	3,8	3,5	3,2	3,2	3,8
самостоятельно занятые	6,3	6,4	6,4	6,8	5,5	5,2
члены производственных кооперативов	3,7	0,9	-	-	-	-
помогающие на семейном предприятии	-	0,6	0,7	0,4	0,5	0,4
Женщины						
Все занятое население	171,0	168,5	154,8	153,5	155,6	148,6
в том числе:						
работавшие по найму	162,2	159,8	148,4	146,0	149,2	142,6
работавшие не по найму	8,9	8,8	6,3	7,5	6,5	6,0
работодатели	1,9	1,6	1,4	1,7	1,9	1,5
самостоятельно занятые	4,0	5,7	4,5	5,5	4,2	4,0
члены производственных кооперативов	3,0	0,5	-	-	-	-
помогающие на семейном предприятии	-	1,0	0,4	0,3	0,4	0,5

**РАСПРЕДЕЛЕНИЕ ЧИСЛЕННОСТИ ЗАНЯТЫХ В ЭКОНОМИКЕ
ПО ВОЗРАСТНЫМ ГРУППАМ ¹⁾**
(в процентах к итогу)

	2005	2010	2015	2016	2017	2018
Занятые в экономике – всего						
Всего	100	100	100	100	100	100
в том числе в возрасте, лет:						
15-19	2,2	1,0	0,5	0,5	0,5	0,3
20-24	10,8	9,9	7,2	6,3	6,7	6,4
25-29	12,5	13,1	13,9	13,5	13,2	12,3
30-49	53,5	48,9	50,9	50,9	51,3	52,7
50-54	12,3	14,0	14,1	13,8	12,7	12,9
55-59	6,4	9,1	9,6	10,1	10,3	10,1
60-69 ²⁾	2,3	4,0	3,8	4,9	5,0	5,1
70 лет и старше	0,3	0,2
Средний возраст, лет	39,1	40,3	40,5	41,0	41,0	41,2

¹⁾ По материалам выборочных обследований рабочей силы, в среднем за год.

²⁾ До 2017г. приведены данные по возрастной группе 60-72 года.

Продолжение

	2005	2010	2015	2016	2017	2018
Мужчины						
Всего	100	100	100	100	100	100
в том числе в возрасте, лет:						
15-19	3,3	1,4	0,6	0,6	0,6	0,5
20-24	12,1	11,1	8,3	6,7	7,5	7,1
25-29	13,0	14,1	15,3	14,7	14,5	13,7
30-49	50,6	47,8	49,3	50,3	50,0	51,8
50-54	11,5	12,9	12,5	12,4	11,1	11,3
55-59	7,0	9,2	10,1	10,6	11,2	10,9
60-69 ²⁾	2,5	3,5	3,9	4,7	4,9	4,6
70 лет и старше	0,2	0,1
Средний возраст, лет	38,6	39,5	39,9	40,5	40,5	40,5
Женщины						
Всего	100	100	100	100	100	100
в том числе в возрасте, лет:						
15-19	1,1	0,6	0,4	0,3	0,5	0,1
20-24	9,5	8,8	6,0	5,9	6,0	5,7
25-29	12,1	12,0	12,6	12,3	11,8	10,9
30-49	56,3	50,1	52,4	51,7	52,4	53,8
50-54	13,2	15,1	15,6	15,2	14,2	14,5
55-59	5,8	8,9	9,0	9,6	9,4	9,2
60-69 ²⁾	2,0	4,5	4,0	5,0	5,2	5,5
70 лет и старше	0,4	0,3
Средний возраст, лет	39,6	41,1	40,8	41,6	41,6	41,8

**РАСПРЕДЕЛЕНИЕ ЧИСЛЕННОСТИ ЗАНЯТЫХ ПО ВИДАМ ЭКОНОМИЧЕСКОЙ
ДЕЯТЕЛЬНОСТИ ПО СТАТУСУ НА ОСНОВНОЙ РАБОТЕ в 2018г. ¹⁾**
(в процентах)

	Всего	из них работающие	
		по найму	не по найму
Численность занятых в экономике	100	94,9	5,1
Сельское, лесное хозяйство, охота, рыбоводство и рыболовство	100	88,5	11,5
Добыча полезных ископаемых	100	100,0	-
Обрабатывающие производства	100	97,4	2,6
Обеспечение электрической энергией, газом и паром; кондиционирование воздуха	100	100,0	-
Водоснабжение; водоотведение, организация сбора и утилизации отходов, деятельность по ликвидации загрязнений	100	100,0	-
Строительство	100	93,4	6,6
Торговля оптовая и розничная; ремонт автотранспортных средств и мотоциклов	100	89,6	10,4
Транспортировка и хранение	100	92,6	7,4
Деятельность гостиниц и предприятий общественного питания	100	94,6	5,4
Деятельность в области информации и связи	100	94,2	5,8
Деятельность финансовая и страховая	100	100,0	-
Деятельность по операциям с недвижимым имуществом	100	98,1	1,9
Деятельность профессиональная, научная и техническая	100	87,5	12,5
Деятельность административная и сопутствующие дополнительные услуги	100	97,8	2,2
Государственное управление и обеспечение военной безопасности; социальное обеспечение	100	100,0	-
Образование	100	99,0	1,0
Деятельность в области здравоохранения и социальных услуг	100	99,5	0,5
Деятельность в области культуры, спорта, организации досуга и развлечений	100	98,1	1,9
Предоставление прочих видов услуг	100	64,0	36,0

¹⁾ По материалам выборочного обследования рабочей силы, в среднем за год.

**РАСПРЕДЕЛЕНИЕ ЧИСЛЕННОСТИ ЗАНЯТЫХ В ЭКОНОМИКЕ
ПО УРОВНЮ ОБРАЗОВАНИЯ**^{1), 2)}
(в процентах к итогу)

	2005	2010	2015	2016	2017	2018
Занятые в экономике – всего						
Всего	100	100	100	100	100	100
в том числе имеют образование:						
высшее	17,7	24,0	27,1	27,3	25,9	26,0
неполное высшее
среднее профессиональное – всего						
из него:						
по программе специалистов среднего звена	33,7	31,9	38,9	38,8	37,9	36,2
по программе подготовки квалифицированных рабочих и служащих ³⁾	20,0	25,9	19,2	17,3	19,6	19,2
среднее общее	18,6	12,5	9,0	11,9	10,6	13,0
основное общее	9,1	5,3	5,3	4,5	5,4	5,2
не имеют основного общего	0,9	0,4	0,5	0,2	0,6	0,4
Мужчины						
Всего	100	100	100	100	100	100
в том числе имеют образование:						
высшее	13,2	20,0	23,0	20,8	20,3	19,8
неполное высшее
среднее профессиональное – всего						
из него:						
по программе специалистов среднего звена	27,7	25,5	33,5	34,3	32,4	32,0
по программе подготовки квалифицированных рабочих и служащих ³⁾	24,0	32,3	25,2	23,2	26,0	24,5
среднее общее	22,3	14,9	10,9	15,5	13,4	16,3
основное общее	11,8	6,6	6,8	5,9	7,0	6,9
не имеют основного общего	1,0	0,7	0,6	0,3	0,9	0,5
Женщины						
Всего	100	100	100	100	100	100
в том числе имеют образование:						
высшее	22,3	28,1	31,1	34,0	31,4	32,4
неполное высшее
среднее профессиональное – всего						
из него:						
по программе специалистов среднего звена	39,8	38,2	44,3	43,4	43,4	40,6
по программе подготовки квалифицированных рабочих и служащих ³⁾	15,9	19,6	13,3	11,4	13,3	13,8
среднее общее	14,8	10,1	7,1	8,2	7,7	9,4
основное общее	6,4	3,9	3,8	3,0	3,8	3,5
не имеют основного общего	0,8	0,1	0,4	0,0	0,4	0,3

¹⁾ По материалам выборочных обследований рабочей силы, в среднем за год.

²⁾ С 2005г. – лица, не закончившие высшее учебное заведение, учтены по тому уровню образования, который они имели до поступления в ВУЗ.

³⁾ Включая начальное профессиональное образование.

**ПОТРЕБНОСТЬ В РАБОТНИКАХ, ЗАЯВЛЕННАЯ ОРГАНИЗАЦИЯМИ
В ГОСУДАРСТВЕННУЮ СЛУЖБУ ЗАНЯТОСТИ**¹⁾
(человек)

	2000	2005	2010	2015	2016	2017	2018
Всего	4251	40505	35660	24349	23209	23517	24513
в том числе рабочих	3289	33211	30347

¹⁾ По данным Департамента по труду и социальной защите населения Костромской области; 2000г. – заявлено на конец отчетного года, с 2005г. – в течение отчетного года.

РАСПРЕДЕЛЕНИЕ ЧИСЛЕННОСТИ БЕЗРАБОТНЫХ ПО ВОЗРАСТНЫМ ГРУППАМ¹⁾
(в процентах к итогу)

	2005	2010	2015	2016	2017	2018
Всего						
Безработные – всего	100	100	100	100	100	100
в том числе в возрасте, лет:						
15-19	12,3	5,3	4,5	2,9	3,5	2,3
20-24	21,0	18,6	16,8	14,4	14,2	13,7
25-29	8,2	10,5	10,5	10,0	12,6	12,0
30-49	45,5	42,9	43,8	49,6	44,9	44,1
50-54	10,9	12,2	12,6	12,8	14,5	11,3
55-59	1,4	6,9	9,5	8,5	8,0	12,5
60-69 ²⁾	0,7	3,6	2,3	1,8	2,3	4,0
70 лет и старше	-	-	-	-	-	0,1
Мужчины						
Безработные – всего	100	100	100	100	100	100
в том числе в возрасте, лет:						
15-19	17,4	4,5	4,2	1,8	2,1	3,2
20-24	15,7	20,3	13,0	14,5	12,8	13,4
25-29	7,1	8,8	9,1	13,2	11,8	12,3
30-49	51,1	41,9	46,2	44,6	45,7	42,3
50-54	5,4	10,5	14,5	14,6	15,4	11,9
55-59	3,3	9,9	10,9	9,5	9,5	12,9
60-69 ²⁾	-	4,1	2,1	1,8	2,7	3,9
70 лет и старше	-	-	-	-	-	0,1
Женщины						
Безработные – всего	100	100	100	100	100	100
в том числе в возрасте, лет:						
15-19	8,6	6,5	5,2	4,7	6,6	1,1
20-24	24,7	16,1	23,6	14,2	17,2	14,2
25-29	9,0	13,1	12,8	5,1	14,5	11,6
30-49	41,8	44,3	39,5	57,2	43,2	46,7
50-54	14,7	14,7	9,2	10,0	12,7	10,5
55-59	-	2,6	6,9	6,9	4,5	11,9
60-69 ²⁾	1,2	2,7	2,8	1,9	1,3	4,0
70 лет и старше	-	-	-	-	-	-

¹⁾ По материалам выборочных обследований рабочей силы, в среднем за год.

²⁾ До 2017г. приведены данные по возрастной группе 60-72 года.

РАСПРЕДЕЛЕНИЕ ЧИСЛЕННОСТИ БЕЗРАБОТНЫХ ПО УРОВНЮ ОБРАЗОВАНИЯ^{1), 2)}
(в процентах к итогу)

	2005	2010	2015	2016	2017	2018
Всего						
Безработные – всего	100	100	100	100	100	100
в том числе имеют образование:						
высшее	10,8	8,8	13,6	14,1	10,4	12,8
неполное высшее
среднее– всего						
из него:						
по программе специалистов среднего звена	26,1	24,3	28,7	32,5	31,4	32,0
по программе подготовки квалифицированных рабочих и служащих ³⁾	17,2	29,3	26,6	23,6	25,8	29,1
среднее общее	30,3	22,5	15,1	19,0	19,2	16,0
основное общее	15,6	14,0	13,6	9,0	10,1	10,1
не имеют основного общего	-	1,1	2,4	1,8	3,1	-
Мужчины						
Безработные – всего	100	100	100	100	100	100
в том числе имеют образование:						
высшее	7,3	5,8	10,2	8,4	7,1	8,4
неполное высшее
среднее– всего						
из него:						
по программе специалистов среднего звена	14,2	19,9	27,4	31,4	30,9	29,9
по программе подготовки квалифицированных рабочих и служащих ³⁾	22,7	34,3	29,2	26,6	30,0	35,5
среднее общее	38,0	24,2	15,3	20,6	18,5	14,6
основное общее	17,8	15,4	14,8	10,9	9,6	11,6
не имеют основного общего	-	0,4	3,1	2,1	3,9	-
Женщины						
Безработные – всего	100	100	100	100	100	100
в том числе имеют образование:						
высшее	13,2	13,4	19,7	22,9	17,8	19,3
неполное высшее
среднее– всего						
из него:						
по программе специалистов среднего звена	34,6	31,0	30,9	34,1	32,6	34,8
по программе подготовки квалифицированных рабочих и служащих ³⁾	13,3	21,8	22,0	19,1	16,7	19,9
среднее общее	24,9	19,9	15,0	16,4	20,7	18,0
основное общее	14,0	11,8	11,4	6,0	10,9	8,0
не имеют основного общего	-	2,1	1,0	1,5	1,3	-

¹⁾ По материалам выборочных обследований рабочей силы, в среднем за год.

²⁾ С 2005г. – лица, не закончившие высшее учебное заведение, учтены по тому уровню образования, который они имели до поступления в ВУЗ.

³⁾ Включая начальное профессиональное образование.

**ТРУДОУСТРОЙСТВО ГРАЖДАН ОРГАНАМИ ГОСУДАРСТВЕННОЙ
СЛУЖБЫ ЗАНЯТОСТИ ¹⁾**
(человек)

	Обратилось по вопросу трудоустройства	Трудоустроено	В процентах от числа обратившихся
Численность граждан, ищущих работу			
2005	35665	28026	78,6
2010	40606	26430	65,1
2015	27016	17492	66,4
2016	25156	17332	68,9
2017	23100	16806	72,8
2018	20940	15066	71,9
в том числе:			
не занятые трудовой деятельностью			
2005	27977	20373	72,8
2010	31616	18298	57,9
2015	19458	11447	58,8
2016	17681	10709	60,6
2017	15988	10367	64,8
2018	12271	6761	55,1
из численности граждан, ищущих работу, ранее не работавшие (ищущие работу впервые)			
2005	10743	9615	89,5
2010	10777	9341	86,7
2015	7982	7175	89,9
2016	7813	6998	89,6
2017	7936	7221	91,0
2018	1003	625	62,3
пенсионеры			
2005	2387	791	33,1
2010	1050	176	16,8
2015	1443	649	45,0
2016	1326	578	43,6
2017	1258	572	45,5
2018	1104	522	44,8

¹⁾ По данным Департамента по труду и социальной защите населения Костромской области.

**ПРИЕМ И ВЫБЫТИЕ РАБОТНИКОВ, ИСПОЛЬЗОВАНИЕ
РАБОЧЕГО ВРЕМЕНИ ¹⁾**

**ДВИЖЕНИЕ ЧИСЛЕННОСТИ РАБОТНИКОВ ОРГАНИЗАЦИЙ ПО ВИДАМ
ЭКОНОМИЧЕСКОЙ ДЕЯТЕЛЬНОСТИ в 2018г. ²⁾**

	Принято работников в течение года		Выбыло работников в течение года	
	человек	в процентах (разах) от средне- списочной численности	человек	в процентах (разах) от среднеспи- сочной чис- ленности
Всего в экономике	35674	28	38359	30
Сельское, лесное хозяйство, охота, рыболовство и рыбоводство	900	29	1243	41
в том числе:				
растениеводство и животноводство, охота и предоставление соответствующих услуг в этих областях	647	26	1005	40
лесоводство и лесозаготовки	165	47	182	51
рыболовство и рыбоводство	88	49	56	31
Добыча полезных ископаемых	32	29	29	26
Обрабатывающие производства	7403	29	8370	32
Обеспечение электрическое энергией, газом и паром; кондиционирование воздуха	2180	27	2161	27
Водоснабжение; водоотведение, организация сбора и утилизации отходов, деятельность по ликвидации загрязнений	740	42	744	42
Строительство	676	39	736	42
Торговля оптовая и розничная; ремонт автотранспортных средств и мотоциклов	3699	57	3724	58
Транспортировка и хранение	3529	37	3566	37
из них:				
деятельность почтовой связи и курьерская деятельность	1684	98	1745	102
Деятельность гостиниц и предприятий общественного питания	988	в1,8р.	786	141
Деятельность в области информации и связи	957	34	789	28
Деятельность финансовая и страховая	1454	45	1466	45
Деятельность по операциям с недвижимым имуществом	342	55	354	57
Деятельность профессиональная, научная и техническая	606	21	618	21
Деятельность административная и сопутствующие дополнительные услуги	152	15	276	28
Государственное управление и обеспечение военной безопасности; социальное обеспечение	3589	20	3882	22
Образование	4355	19	5022	22
Деятельность в области здравоохранения и социальных услуг	3047	17	3362	19
Деятельность в области культуры, спорта, организации досуга и развлечений	825	29	996	35
Предоставление прочих видов услуг	200	29	235	34

¹⁾ Без субъектов малого предпринимательства.

²⁾ Численность принятых и выбывших – более 100% в связи со значительным движением работников в организациях (текучесть кадров).

**ДВИЖЕНИЕ ЧИСЛЕННОСТИ РАБОТНИКОВ В ОРГАНИЗАЦИЯХ
ПРОМЫШЛЕННОГО ПРОИЗВОДСТВА в 2018г.** ^{1), 2)}

	Принято работников в течение года		Выбыло работников в течение года	
	человек	в процентах от средне- списочной численности	человек	в процентах от средне- списочной численности
Добыча полезных ископаемых	32	29	29	26
в том числе:				
добыча прочих полезных ископаемых	32	29	29	26
Обрабатывающие производства	7403	29	8370	33
в том числе:				
производство пищевых продуктов	821	58	745	53
производство напитков	110	56	86	44
производство текстильных изделий	13	5	81	29
производство одежды	69	27	78	31
производство кожи и изделий из кожи	-	-	-	-
обработка древесины и производство изделий из дерева и пробки, кроме ме- бели, производство изделий из солом- ки и материалов для плетения	374	12	636	21
производство бумаги и бумажных из- делий	74	27	65	24
деятельность полиграфическая и копи- рование носителей информации	186	30	160	25
производство химических веществ и химических продуктов	227	27	190	23
производство лекарственных средств и материалов, применяемых в медицин- ских целях	127	52	128	53
производство резиновых и пластмассо- вых изделий	62	32	58	30
производство прочей неметаллической минеральной продукции	367	30	495	40
производство металлургическое	50	3	345	22
производство готовых металлических изделий, кроме машин и оборудования	340	19	360	20
производство компьютеров, электрон- ных и оптических изделий	-	-	3	7
производство электрического оборудо- вания	234	37	212	33
производство машин и оборудования, не включенных в другие группировки	307	33	231	25
производство автотранспортных средств, прицепов и полуприцепов	878	27	941	29
производство прочих транспортных средств и оборудования	229	28	245	29
производство мебели	217	20	303	27
производство прочих готовых изделий	2614	44	2898	48
ремонт и монтаж машин и оборудова- ния	104	12	110	12

Продолжение

	Принято работников в течение года		Выбыло работников в течение года	
	человек	в процентах (раз) от среднеспи- сочной чис- ленности	человек	в процентах (раз) от среднеспи- сочной чис- ленности
Обеспечение электрическое энерги- ей, газом и паром; кондиционирова- ние воздуха в том числе:	2180	27	2161	27
Обеспечение электрической энергией, газом и паром; кондиционирование воздуха	2180	27	2161	27
из них:				
производство, передача и распределе- ние электроэнергии	549	16	476	14
производство и распределение газооб- разного топлива	162	15	168	15
производство, передача и распределе- ние пара и горячей воды; кондицио- нирование воздуха	1469	43	1517	44
Водоснабжение; водоотведение, ор- ганизация сбора и утилизации отхо- дов, деятельность по ликвидации загрязнений в том числе:	740	42	744	43
забор, очистка и распределение воды	137	27	114	23
сбор и обработка сточных вод	145	16	122	14
сбор, обработка и утилизация отходов; обработка вторичного сырья	35	37	45	47
предоставление услуг в области лик- видации последствий загрязнений и прочих услуг, связанных с удалением отходов	423	в1,7р.	463	в1,8р.

¹⁾ К промышленному производству относятся виды экономической деятельности: «Добыча полезных ископаемых», «Обрабатывающие производства», «Обеспечение электрической энергией, газом и паром; кондиционирование воздуха», «Водоснабжение; водоотведение, организация сбора и утилизации отходов, деятельность по ликвидации загрязнений».

²⁾ Численность принятых и выбывших – более 100% в связи со значительным движением работников в организациях (текучесть кадров).

ЗАБАСТОВКИ ¹⁾

Годы	Число организаций, на которых проходили забастовки	Численность работников, участвовавших в забастовках		Количество времени, не отработанного работниками, участвовавшими в забастовках		Число неотработанных дней в среднем на одного участника забастовки
		всего, тысяч человек	в среднем на одну организацию, человек	всего, тысяч человеко-дней	в среднем на одну организацию, человеко-дней	
2005	83	2,2	27	2,2	27	1
2010	-	-	-	-	-	-
2015	-	-	-	-	-	-
2016	-	-	-	-	-	-
2017	-	-	-	-	-	-
2018	-	-	-	-	-	-

¹⁾ Учитываются забастовки продолжительностью более одной смены (дня).

УСЛОВИЯ ТРУДА, ПРОИЗВОДСТВЕННЫЙ ТРАВМАТИЗМ¹⁾

УДЕЛЬНЫЙ ВЕС ЧИСЛЕННОСТИ РАБОТНИКОВ, ЗАНЯТЫХ НА РАБОТАХ С ВРЕДНЫМИ И (ИЛИ) ОПАСНЫМИ УСЛОВИЯМИ ТРУДА

(на конец года; в процентах от общей численности работников соответствующего вида экономической деятельности)

	Занятые на работах с вредными и (или) опасными условиями труда	из них	
		работающие под воздействием тяжести трудового процесса	работающие под воздействием напряженности трудового процесса
Сельское, лесное хозяйство, охота, рыболовство и рыбоводство			
2017	29,3	18,1	2,2
2018	25,2	16,9	1,5
Добыча полезных ископаемых			
2017	56,4	18,2	10,0
2018	56,3	7,1	-
Обрабатывающие производства			
2017	40,9	20,5	2,8
2018	43,4	20,7	2,1
Обеспечение электрической энергией, газом и паром; кондиционирование воздуха			
2017	33,8	5,8	1,4
2018	34,9	9,4	1,2
Водоснабжение; водоотведение, организация сбора и утилизации отходов, деятельность по ликвидации загрязнений			
2017	41,9	14,8	1,8
2018	39,9	19,8	1,6
Строительство			
2017	19,0	5,7	0,1
2018	23,3	6,3	2,5
Транспортировка и хранение			
2017	37,7	14,9	16,8
2018	35,4	13,8	16,3
Деятельность в области информации и связи			
2017	6,0	5,9	0,2
2018	5,4	5,4	0,1

УДЕЛЬНЫЙ ВЕС ЧИСЛЕННОСТИ РАБОТНИКОВ, ЗАНЯТЫХ ВО ВРЕДНЫХ И (ИЛИ) ОПАСНЫХ УСЛОВИЯХ ТРУДА, ПО ВИДАМ ВОЗДЕЙСТВУЮЩИХ ПРОИЗВОДСТВЕННЫХ ФАКТОРОВ

(на конец года; в процентах от общей численности работников соответствующего вида экономической деятельности)

	Занятые на работах с вредными и (или) опасными условиями труда	в том числе							
		из них работающие под воздействием производственной среды							
		химического фактора	биологического фактора	аэрозолей преимущественно фиброгенного действия	шума, ультразвука, воздушного, инфразвука	вибрации (общей и локальной)	микроклимата	световой среды	
Сельское, лесное хозяйство, охота, рыболовство и рыбоводство									
2017	29,3	0,6	0,7	0,2	4,3	0,5	9,4	2,0	
2018	25,2	0,3	0,8	0,1	6,7	0,5	5,5	0,6	
Добыча полезных ископаемых									
2017	56,4	0,9	-	11,8	38,2	33,6	-	-	
2018	56,3	2,7	-	-	33,9	31,3	-	-	
Обработывающие производства									
2017	40,9	7,1	0,1	2,0	26,6	2,1	2,7	4,0	
2018	43,4	7,5	0,1	2,7	28,8	1,8	3,6	3,2	
Обеспечение электрической энергией, газом и паром; кондиционирование воздуха									
2017	33,8	7,7	0,3	0,3	18,6	3,9	4,3	0,5	
2018	34,9	7,3	0,3	0,5	21,0	3,7	4,3	0,1	
Водоснабжение; водоотведение, организация сбора и утилизации отходов, деятельность по ликвидации загрязнений									
2017	41,9	5,9	8,3	0,5	22,2	3,0	-	0,4	
2018	39,9	11,7	4,1	1,5	18,4	2,4	0,2	0,1	
Строительство									
2017	19,0	0,4	0,2	0,7	8,3	12,2	0,8	0,2	
2018	23,3	2,3	0,3	1,6	11,2	15,6	3,3	1,9	
Транспортировка и хранение									
2017	37,7	1,2	0,1	0,2	28,2	10,9	0,3	0,5	
2018	35,4	3,8	0,0	0,5	23,2	7,8	1,5	0,5	
Деятельность в области информации и связи									
2017	6,0	1,1	-	-	-	-	-	-	
2018	5,4	1,1	-	-	-	-	-	-	

**УДЕЛЬНЫЙ ВЕС ЧИСЛЕННОСТИ МУЖЧИН И ЖЕНЩИН, ЗАНЯТЫХ НА РАБОТАХ
С ВРЕДНЫМИ И (ИЛИ) ОПАСНЫМИ УСЛОВИЯМИ ТРУДА, на конец 2018г.**

*(в процентах от общей численности работников соответствующего пола данного вида
экономической деятельности)*

	По видам экономической деятельности:							
	сель- ское, лесное хозяй- ство, охота, рыбо- ловство и рыбо- водство	добыча полез- ных иско- паемых	обраба- тываю- щие произ- водства	обеспе- чение элек- триче- ской энерги- ей, га- зом и паром; конди- циониро- вание воздуха	водо- снабжение; во- доотведе- ние, ор- ганизация сбора и утилиза- ции отхо- дов, дея- тельность по ликви- дации загрязне- ний	строи- тельст- во	транс- порти- ровка и хране- ние	деятель- ность в области инфор- мации и связи
Работники, занятые на работах с вредными и (или) опасными условиями труда								
всего	25,2	56,3	43,4	34,9	39,9	23,3	35,4	5,4
мужчины	25,9	70,5	50,9	40,8	40,0	25,6	52,4	10,3
женщины	24,3	4,2	32,1	18,3	39,8	4,8	4,0	-
Работающие под воздействием производственной среды:								
химического фактора								
всего	0,3	2,7	7,5	7,3	11,7	2,3	3,8	1,1
мужчины	0,3	3,4	10,7	7,8	12,6	2,0	5,5	2,2
женщины	0,2	-	2,7	5,7	10,1	4,8	0,8	-
биологического фактора								
всего	0,8	-	0,1	0,3	4,1	0,3	0,0	-
мужчины	0,5	-	0,1	0,2	4,5	0,3	0,1	-
женщины	1,2	-	0,0	0,8	3,4	-	-	-
аэрозолей преимущественно фиброгенного действия								
всего	0,1	-	2,7	0,5	1,5	1,6	0,5	-
мужчины	0,2	-	3,7	0,7	1,9	1,2	0,8	-
женщины	-	-	1,2	-	0,8	4,2	0,0	-
шума, ультразвука воздушного, инфразвука								
всего	6,7	33,9	28,8	21,0	18,4	11,2	23,2	-
мужчины	8,7	42,0	35,7	23,8	12,8	12,1	35,5	-
женщины	4,1	4,2	18,2	13,1	28,0	4,2	0,4	-
вибрации (общей и локальной)								
всего	0,5	31,3	1,8	3,7	2,4	15,6	7,8	-
мужчины	0,8	39,8	2,8	5,0	3,6	17,0	11,7	-
женщины	-	-	0,3	0,0	0,5	4,2	0,6	-

	По видам экономической деятельности:							
	сель- ское, лесное хозяй- ство, охота, рыбо- ловство и рыбо- водство	добыча полез- ных иско- паемых	обраба- тываю- щие произ- водства	обеспе- чение элек- триче- ской энерги- ей, га- зом и паром; конди- циони- рование воздуха	водо- снабжение; во- доотведе- ние, ор- ганизация сбора и утилиза- ции отхо- дов, дея- тельность по ликви- дации загрязне- ний	строи- тельст- во	транс- порти- ровка и хране- ние	деятель- ность в области инфор- мации и связи
неионизирующего излучения								
всего	0,4	1,8	0,9	1,2	-	0,9	0,2	-
мужчины	0,7	2,3	1,5	1,6	-	1,0	0,3	-
женщины	-	-	0,0	0,1	-	-	-	-
ионизирующего излучения								
всего	-	-	0,0	0,1	-	0,2	0,3	-
мужчины	-	-	0,0	0,2	-	0,2	0,4	-
женщины	-	-	-	-	-	-	0,1	-
микроклимата								
всего	5,5	-	3,6	4,3	0,2	3,3	1,5	-
мужчины	3,8	-	4,9	4,8	0,1	3,2	2,1	-
женщины	7,7	-	1,5	2,8	0,5	4,2	0,4	-
световой среды								
всего	0,6	-	3,2	0,1	0,1	1,9	0,5	-
мужчины	0,3	-	3,9	0,1	-	2,2	0,4	-
женщины	1,0	-	2,1	0,2	0,2	-	0,7	-
Работающие под воз- действием:								
тяжести трудового процесса								
всего	16,9	7,1	20,7	9,4	19,8	6,3	13,8	5,4
мужчины	16,6	9,1	23,5	12,0	24,7	6,5	20,4	10,3
женщины	17,4	-	16,5	1,9	11,2	4,2	1,6	-
напряженности тру- дового процесса								
всего	1,5	-	2,1	1,5	1,6	2,5	16,3	0,1
мужчины	1,0	-	2,0	1,6	2,2	2,8	24,9	0,1
женщины	2,1	-	2,2	-	0,6	-	0,4	-

**УДЕЛЬНЫЙ ВЕС ЧИСЛЕННОСТИ РАБОТНИКОВ, ИМЕЮЩИХ ПРАВО НА
ГАРАНТИИ И КОМПЕНСАЦИИ ЗА РАБОТУ ВО ВРЕДНЫХ И (ИЛИ) ОПАСНЫХ
УСЛОВИЯХ ТРУДА**

(на конец года; в процентах от общей численности работников соответствующего
вида деятельности)

	Сель- ское, лесное хозяй- ство, охота, рыбо- ловство и рыбо- водство	Добыча полез- ных иско- паемых	Обра- баты- вающие произ- водства	Обес- печение элек- триче- ской энергии, газ- ом и паром; конди- циониро- вание воздуха	Водо- снаб- жение; водоот- веде- ние, органи- зация сбора и утили- зации отхо- дов, деятель- ность по лик- вида- ции загряз- нений	Строи- тельст- во	Транс- порти- ровка и хране- ние	Дея- тель- ность в области инфор- мации и связи
Работники, занятые на работах с вредными и (или) опасными условиями труда, которым установлен хотя бы один вид гарантий и компенсаций								
2017	29,3	56,4	41,1	35,1	56,7	19,1	40,7	5,9
2018	25,2	56,3	43,6	35,3	39,9	23,3	35,7	5,4
из них имеющие право на:								
ежегодный дополни- тельный оплачивае- мый отпуск								
2017	9,7	50,0	17,1	13,5	36,7	2,6	32,1	-
2018	10,1	24,1	18,6	15,4	29,2	8,2	25,3	-
сокращенную про- должительность рабо- чего времени								
2017	4,6	-	0,5	0,0	-	-	1,5	-
2018	1,1	-	1,5	0,0	-	-	1,6	-

	Сельское, лесное хозяйство, охота, рыболовство и рыбоводство	Добыча полезных ископаемых	Обрабатывающие производства	Обеспечение электрической энергией, газом и паром; кондиционирование воздуха	Водоснабжение; водоотведение, организация сбора и утилизации отходов, деятельность по ликвидации загрязнений	Строительство	Транспортировка и хранение	Деятельность в области информации и связи
лечебно-профилактическое питание								
2017	-	-	0,4	-	-	-	-	-
2018	0,2	-	0,4	-	-	-	0,0	-
молоко или другие равноценные пищевые продукты								
2017	8,5	12,7	11,8	7,4	9,1	0,8	1,6	1,1
2018	2,1	4,5	11,8	6,7	8,5	1,6	2,8	1,1
оплату труда в повышенном размере								
2017	14,4	49,1	34,4	31,7	39,8	9,3	38,8	5,9
2018	21,9	52,7	40,2	33,7	27,9	9,2	34,1	5,4
проведение медицинских осмотров								
2017	29,3	56,4	40,9	33,8	41,9	19,0	40,7	5,9
2018	25,2	56,3	43,4	34,9	39,9	23,1	35,4	5,4
досрочное назначение трудовой пенсии по старости по спискам № 1 и № 2								
2017	0,5	41,8	11,2	8,6	0,7	1,6	5,2	0,2
2018	0,3	42,9	12,1	11,9	0,6	2,9	5,7	-

ТРАВМАТИЗМ НА ПРОИЗВОДСТВЕ
(человек)

Годы	Численность пострадавших при несчастных случаях на производстве с утратой трудоспособности на 1 рабочий день и более и со смертельным исходом		Численность пострадавших при несчастных случаях на производстве со смертельным исходом	
	всего	на 1000 работающих	всего	на 1000 работающих
2005	564	4,4	17	0,133
2010	280	2,6	8	0,075
2015	151	1,5	6	0,061
2016	144	1,5	5	0,051
2017	136	1,4	5	0,053
2018	109	1,2	3	0,034

**ЧИСЛЕННОСТЬ ПОСТРАДАВШИХ НА ПРОИЗВОДСТВЕ
ПО ВИДАМ ЭКОНОМИЧЕСКОЙ ДЕЯТЕЛЬНОСТИ**

	Численность пострадавших на производстве с утратой трудоспособности на 1 рабочий день и более и со смертельным исходом, человек			
	всего	на 1000 работающих	из них	
			со смертельным исходом	
			всего	на 1000 работающих
Всего по видам экономической деятельности				
2017	136	1,4	5	0,053
2018	109	1,2	3	0,034
из них:				
сельское, лесное хозяйство, охота, рыболовство и рыбоводство				
2017	15	2,2	2	0,299
2018	10	1,7	2	0,335
обрабатывающие производства				
2017	74	2,1	2	0,056
2018	39	1,2	1	0,032
строительство				
2017	9	2,2	-	-
2018	1	0,4	-	-
транспортировка и хранение				
2017	13	1,3	-	-
2018	27	2,3	-	-

МЕТОДОЛОГИЧЕСКИЕ ПОЯСНЕНИЯ

Данные о **рабочей силе, общей численности занятых и безработных, их составе и структуре** получены по материалам обследований рабочей силы, проводимых статистическими органами Российской Федерации.

До 2017г. обследование проводилось в отношении лиц в возрасте от 15 до 72 лет, с января 2017г. обследование проводится в отношении населения в возрасте от 15 лет и старше. В таблицах раздела данные по рабочей силе, занятости и безработице до 2017г. приводятся по населению в возрасте 15-72 лет, с 2017г. – по населению в возрасте 15 лет и старше.

19-ой Международной конференцией статистиков труда (октябрь 2013г., г.Женева) были обновлены международные стандарты в области статистики труда: вместо концепции **экономической активности**, введена **концепция участия в трудовой деятельности и концепция недоиспользования рабочей силы**.

Федеральная служба государственной статистики (Росстат) на основе рекомендаций 19-ой МКСТ разработала Официальную статистическую методологию формирования системы показателей трудовой деятельности, занятости и недоиспользования рабочей силы (утверждена Приказом Росстата от 31 декабря 2015 года № 680) и ввела ее в действие с 2016г.

С 2016г. в статистической информации используются:

- взамен термина «экономически активное население» – термин «рабочая сила»;
- взамен термина «экономически неактивное населения» – термин «лица, не входящие в состав рабочей силы»;
- взамен термина «уровень экономической активности» – термин «уровень участия в рабочей силе».

Рабочая сила – лица, которые в рассматриваемый период (обследуемую неделю) считаются занятыми или безработными.

К **занятым в экономике** относятся лица, которые в обследуемую неделю: выполняли оплачиваемую работу (хотя бы один час в неделю) по найму, а также приносящую доход работу не по найму как с привлечением, так и без привлечения наемных работников; выполняли работу в качестве помогающих на семейном предприятии; временно отсутствовали на работе из-за болезни, ежегодного отпуска или выходных дней, обучения, учебного отпуска, отпуска без сохранения (продолжительностью менее 6 месяцев) или с частичным сохранением заработной платы по инициативе администрации, отпуска по беременности и родам, и по уходу за ребенком до достижения им возраста 1,5 лет, забастовки, других подобных причин. Не включаются лица, занятые в домашнем хозяйстве производством товаров или услуг только для собственного потребления.

Работающие по найму или наемные работники – лица, которые выполняют работу, определенную как «работа по найму». Работа по найму – это работа, при которой лицо заключает явный (письменный или устный) или подразумеваемый трудовой договор, гарантирующий ему базовое вознаграждение (деньгами или натурой), которое прямо не зависит от дохода единицы, где лицо работает. Основные фонды, некоторые или все инструменты, помещения, которые использует лицо в процессе труда, могут принадлежать другим лицам. Деятельность работника может осуществляться под непосредственным контролем владельца или лиц, определенных владельцем и работающих у него по найму.

Работающие не по найму – лица, которые выполняют работу, определенную как «работа на собственном предприятии, в собственном деле». Это работа, при которой вознаграждение непосредственно зависит от дохода, получаемого от производства товаров и услуг. Лицо принимает производственные решения, относящиеся к деятельности предприятия (собственному делу), или делегирует эти полномочия, оставляя за собой ответственность за благополучие предприятия (собственного дела). Данная группа объединяет работодателей, самостоятельно занятых лиц, членов производственных кооперативов, помогающих членов семей.

К **безработным**, применительно к определению Международной организации труда (МОТ), относятся лица, которые в рассматриваемый период удовлетворяли одновременно следующим критериям:

- не имели работы (доходного занятия);
- занимались поиском работы в течение последних четырех недель, используя при этом любые способы;
- были готовы приступить к работе в течение обследуемой недели.

При отнесении к безработным учитываются все три критерия.

Учащиеся, студенты, пенсионеры и инвалиды учитываются в качестве безработных, если они занимаются поиском работы и готовы приступить к ней.

Уровень безработицы – отношение численности безработных к численности рабочей силы, рассчитанное в процентах.

Уровень участия в рабочей силе населения в определенных возрастных группах – доля численности рабочей силы в общей численности населения соответствующей возрастной группы, выраженная в процентах.

Уровень занятости населения в определенных возрастных группах – отношение численности занятого населения к общей численности населения соответствующей возрастной группы, рассчитанное в процентах.

Численность граждан, обратившихся в органы государственной службы занятости по вопросам трудоустройства – численность населения, обратившегося в рассматриваемый период в службу занятости в целях поиска работы, включая занятых лиц, желающих иметь место работы или иметь вторую работу, а также студентов и учащихся, желающих работать в свободное от учебы время.

Численность трудоустроенных граждан – общая численность лиц, получивших в рассматриваемый период работу при содействии органов государственной службы занятости.

Заявленная потребность в работниках – число вакансий (требуемых работников), сообщенных организациями в органы государственной службы занятости.

В число **принятых** работников включаются лица, зачисленные в отчетном периоде в организацию приказом (распоряжением) о приеме на работу. В число **выбывших** включаются все работники, оставившие работу в данной организации независимо от причин выбытия, уход (выбытие) которых оформлен приказом (распоряжением).

Под **забастовкой** подразумевается временная остановка работы, преднамеренно осуществленная группой рабочих с целью удовлетворения различных требований. Забастовкой не считается остановка работы из-за недопоставки оборудования, сырья, материалов, комплектующих деталей по причине забастовки в организациях-поставщиках.

В **численность работников, участвовавших в забастовке**, не входят работники, отсутствовавшие на своих рабочих местах по таким причинам, как болезнь, ежегодный отпуск, командировка и т.п.

Количество времени, не отработанного участвовавшими в забастовке работниками, определяется по каждому предприятию умножением численности работников, непосредственно вовлеченных в забастовку, на число дней забастовки.

Удельный вес численности работников, занятых на работах с вредными и (или) опасными условиями труда, исчисляется делением численности работников, испытывающих воздействие хотя бы одного вредного фактора производственной среды и трудового процесса, на общую численность работников соответствующих видов экономической деятельности (в процентах).

Удельный вес численности работников, занятых под воздействием тяжести трудового процесса, исчисляется делением численности работников, физическая нагрузка которых за смену превышает нормы предельно допустимых нагрузок при подъеме и перемещении тяжестей вручную, на общую численность работников соответствующих видов экономической деятельности (в процентах).

Удельный вес численности работников, занятых под воздействием напряженности трудового процесса, исчисляется делением численности работников, работающих в условиях с вредной и (или) опасной сенсорной нагрузкой на центральную нервную систему, на общую численность работников соответствующих видов экономической деятельности (в процентах).

Удельный вес численности работников, имеющих право на гарантии и компенсации за работу во вредных и опасных условиях труда, исчисляется делением численности лиц, имеющих право на хотя бы один из основных видов гарантий и компенсаций, предоставляемых им за работу в производствах, цехах и профессиях с тяжелыми и вредными условиями труда, на общую численность работников соответствующих видов экономической деятельности (в процентах). При этом каждый работник может иметь право на один или несколько видов компенсаций: дополнительный отпуск, сокращенный рабочий день, бесплатное лечебно-профилактическое питание, бесплатное получение молока или других равноценных пищевых продуктов, оплату труда в повышенном размере, проведение медицинских осмотров, право досрочного назначения трудовых пенсий по старости.

Статистическое наблюдение за **травматизмом на производстве** проводится по организациям всех форм собственности, осуществляющих все виды экономической деятельности, кроме: финансовой и страховой деятельности, государственного управления и обеспечения военной безопасности, социального обеспечения, образования, деятельности домашних хозяйств как работодателей, недифференцированной деятельности частных домашних хозяйств по производству товаров, деятельности экстерриториальных организаций.

Сбор статистической информации осуществляется по организациям, не относящимся к субъектам малого предпринимательства – сплошным методом, по субъектам малого предпринимательства (за исключением микропредприятий и индивидуальных предпринимателей) – ценовым методом, основанным на численности работающих.

Травматизм на производстве характеризуется числом лиц, пострадавших при несчастных случаях на производстве с утратой трудоспособности на один рабочий день и более или со смертельным исходом при выполнении ими трудовых обязанностей на территории предприятия, организации, а также при следовании на работу или с работы на предоставленном предприятии транспорте.

К **числу пострадавших при несчастных случаях на производстве** относятся лица, подлежащие учету в соответствии с «Положением об особенностях расследования несчастных случаев на производстве в отдельных отраслях и организациях» (утв. постановлением Минтруда России от 24.10.02г. № 73).

УРОВЕНЬ ЖИЗНИ НАСЕЛЕНИЯ

Индикаторы уровня жизни населения

Доходы и расходы населения

Распределение доходов и социально-экономическая дифференциация населения

Жилищные условия населения

Раздел содержит информацию об объеме, составе, направлениях использования денежных доходов населения, социально-экономической дифференциации, структуре потребительских расходов, основных показателях социального обеспечения, жилищных условиях населения, жилищном фонде городской и сельской местности, предоставлении гражданам социальной поддержки (льгот) и субсидий на оплату жилья и коммунальных услуг.

С 2017г. данные по видам экономической деятельности отражаются в соответствии с Общероссийским классификатором видов экономической деятельности (ОКВЭД2) ОК 029-2014 (КДЕС Ред.2), принятым и введенным в действие Приказом Федерального агентства по техническому регулированию и метрологии от 31 января 2014г. № 14-ст.

Более подробная информация по тематике раздела представлена в сборниках Костромастата «Домашние хозяйства населения Костромской области», «Коммунальное хозяйство Костромской области», «Платное обслуживание населения Костромской области».

ИНДИКАТОРЫ УРОВНЯ ЖИЗНИ НАСЕЛЕНИЯ

ОСНОВНЫЕ СОЦИАЛЬНО-ЭКОНОМИЧЕСКИЕ ИНДИКАТОРЫ УРОВНЯ ЖИЗНИ НАСЕЛЕНИЯ

	2005	2010	2015	2016	2017	2018
Среднедушевые денежные доходы населения (в месяц) ¹⁾ , руб.	4985,4	13314,8	21939,3	23174,4	24093,2	23716,1
Реальные располагаемые денежные доходы населения, в процентах к предыдущему году ¹⁾	114,5	116,3	100,7	98,8	100,1	93,6
Среднемесячная номинальная начисленная заработная плата работников организаций, руб.	5974,6	13525,8	21796,2	22989,0	24554,1	27724,2
Реальная начисленная заработная плата работников организаций, в процентах к предыдущему году	113,5	100,9	90,1	98,5	103,1	109,6
Средний размер назначенных месячных пенсий ²⁾ , руб.	2453,6	7249,2	11379,2	16722,9 ³⁾	12622,6	13371,3
Реальный размер назначенных месячных пенсий ²⁾ , в процентах к предыдущему году	114,2	111,2	102,2	139,6 ³⁾	105,5	100,9
Величина прожиточного минимума ⁴⁾ (в среднем на душу населения):						
руб. в месяц	2529,0	5436,0	9083,0	9260,0	9590,0	9775,0
в процентах к предыдущему году	116,1	112,9	120,4	101,9	103,6	101,9

	2005	2010	2015	2016	2017	2018
Соотношение с величиной прожиточного минимума, <i>процентов</i> :						
среднедушевых денежных доходов	197,1	244,9	241,5	250,3	251,2	242,6
среднемесячной номинальной начисленной заработной платы ⁵⁾	216,3	230,9	221,9	229,1	235,7	260,9
среднего размера назначенных месячных пенсий ⁶⁾	122,9	156,3	155,6	216,9 ³⁾	162,1	164,2
Численность населения с денежными доходами ниже величины прожиточного минимума:						
<i>тыс. человек</i>	165,0	105,7	91,7	86,0	84,3 ⁷⁾	81,7 ⁸⁾
<i>в процентах</i> от общей численности населения	23,2	15,7	14,0	13,2	13,0 ⁷⁾	12,7 ⁸⁾
<i>в процентах</i> к предыдущему году	79,5	82,1	103,1	93,8	98,0 ⁷⁾	96,9 ⁸⁾

¹⁾ Здесь и далее в разделе за 2005, 2010гг. показатели рассчитаны в соответствии с методологией, утвержденной Постановлением Госкомстата России № 61 от 16.07.1996г.; за 2015-2018гг. – в соответствии с Методологическими положениями по расчету показателей денежных доходов и расходов населения, утвержденными приказом Росстата № 465 от 02.07.2014г. (с изменениями, внесенными приказом Росстата № 680 от 20.11.2018г.).

²⁾ Данные за 2005г. приведены по состоянию на конец отчетного года; за 2010, 2015-2018гг. – по состоянию на 1 января года, следующего за отчетным.

³⁾ С учетом единовременной денежной выплаты пенсионерам, произведенной в январе 2017г. в соответствии с ФЗ от 22.11.2016г. № 385-ФЗ в размере 5 тыс. рублей.

⁴⁾ Оценка на основе данных, установленных постановлениями администрации Костромской области за I-IV кварталы соответствующих лет.

⁵⁾ Соотношение с величиной прожиточного минимума трудоспособного населения.

⁶⁾ Соотношение с величиной прожиточного минимума пенсионеров за IV квартал соответствующего года.

⁷⁾ Данные утверждены Росстатом.

⁸⁾ Предварительные данные.

**ДОХОДЫ И РАСХОДЫ НАСЕЛЕНИЯ
СОСТАВ И ИСПОЛЬЗОВАНИЕ ДЕНЕЖНЫХ ДОХОДОВ НАСЕЛЕНИЯ
в 2005, 2010гг.**

	2005	2010
Миллионов рублей		
Денежные доходы – всего	42228,9	106997,7
в том числе:		
доходы от предпринимательской деятельности	3410,3	7759,3
оплата труда	17789,2	40218,5
социальные выплаты	8674,5	27345,2
доходы от собственности	1089,5	3070,3
другие доходы	11265,4	28604,4
Денежные расходы и сбережения – всего	42228,9	106997,7
в том числе:		
покупка товаров и оплата услуг	25021,7	66294,8
обязательные платежи и разнообразные взносы	4497,0	9568,5
приобретение недвижимости	170,8	767,7
прирост финансовых активов ¹⁾	12539,4	30366,7
из него		
прирост денег на руках у населения	-275,6	6476,4
В процентах к итогу		
Денежные доходы – всего	100	100
в том числе:		
доходы от предпринимательской деятельности	8,1	7,2
оплата труда	42,1	37,6
социальные выплаты	20,5	25,6
доходы от собственности	2,6	2,9
другие доходы	26,7	26,7
Денежные расходы и сбережения – всего	100	100
в том числе:		
покупка товаров и оплата услуг	59,3	62,0
обязательные платежи и разнообразные взносы	10,6	8,9
приобретение недвижимости	0,4	0,7
прирост финансовых активов ¹⁾	29,7	28,4
из него		
прирост денег на руках у населения	-0,7	6,1

¹⁾ Прирост финансовых активов включает прирост (уменьшение) вкладов на счетах граждан, денег на руках у населения, расходы на приобретение ценных бумаг, иностранной валюты, изменение средств на счетах физических лиц – предпринимателей, задолженности по кредитам.

**СОСТАВ И ИСПОЛЬЗОВАНИЕ ДЕНЕЖНЫХ ДОХОДОВ НАСЕЛЕНИЯ
в 2015, 2016-2018гг.**

	2015	2016	2017	2018
Миллионов рублей				
Денежные доходы – всего	171895,3	180705,5	186695,4	182223,7
в том числе:				
оплата труда наемных работников	81393,3	85602,7	92127,6	98909,5
доходы от предпринимательской и другой производственной деятельности	16300,9	17579,0	17459,5	18035,1
социальные выплаты	42369,2	45549,2	47721,0	49094,5
доходы от собственности	6957,6	7222,1	6972,3	5681,2
прочие денежные поступления	24874,3	24752,5	22414,8	10503,4
Денежные расходы и сбережения – всего	171895,3	180705,5	186695,4	182223,7
в том числе:				
потребительские расходы ¹⁾	130306,2	138672,5	143274,4	150362,6
обязательные платежи и разнообразные взносы и прочие расходы	20109,2	20101,4	20112,7	22433,9
прирост сбережений ²⁾	21479,9	21931,6	23308,3	9427,2
из него				
прирост в наличных деньгах на руках у населения	6840,8	9706,2	12776,6	18300,0
В процентах к итогу				
Денежные доходы – всего	100	100	100	100
в том числе:				
оплата труда наемных работников	47,4	47,4	49,3	54,3
доходы от предпринимательской и другой производственной деятельности	9,5	9,7	9,4	9,9
социальные выплаты	24,6	25,2	25,6	26,9
доходы от собственности	4,0	4,0	3,7	3,1
прочие денежные поступления	14,5	13,7	12,0	5,8
Денежные расходы и сбережения – всего	100	100	100	100
в том числе:				
потребительские расходы ¹⁾	75,8	76,7	76,7	82,5
обязательные платежи и разнообразные взносы и прочие расходы	11,7	11,1	10,8	12,3
прирост сбережений ²⁾	12,5	12,2	12,5	5,2
из него				
прирост в наличных деньгах на руках у населения	4,0	5,4	6,8	10,0

¹⁾ Потребительские расходы включают расходы на покупку товаров и оплату услуг, платежи за товары (работы, услуги) зарубежными поставщиками за безналичных и наличный расчет.

²⁾ Сбережения включают: прирост (уменьшение) сбережений на рублевых и валютных счетах в банках Российской Федерации и за рубежом, прирост (уменьшение) сбережений в ценных бумагах, расходы на покупку недвижимости, прирост (уменьшение) наличных денег на руках у населения в рублях и в иностранной валюте в рублевом эквиваленте, прирост (уменьшение) прочих сбережений.

**ПОКУПАТЕЛЬНАЯ СПОСОБНОСТЬ СРЕДНЕДУШЕВЫХ
ДЕНЕЖНЫХ ДОХОДОВ НАСЕЛЕНИЯ**

	2005	2010	2015	2016	2017	2018
Продукты питания, килограммов в месяц						
Говядина (кроме бескостного мяса)	49	69	71	70	75	74
Рыба мороженая	94	182	161	175	177	182
Масло сливочное	71	72	64	63	52	49
Масло подсолнечное	134	233	243	214	223	227
Молоко питьевое ¹⁾ , л	370	383	385	410	382	359
Яйца куриные, шт.	2190	4281	4182	4221	4862	4616
Сахар-песок	280	405	437	457	602	651
Хлеб и булочные изделия из пшеничной муки 1 и 2 сорта	337	436	515	458	441	404
Картофель	510	789	955	1421	1049	1033
Мука пшеничная	440	721	685	699	740	721
Рис шлифованный	274	377	398	439	473	435
Макаронные изделия	321	515	536	540	571	548
Непродовольственные товары, штук в месяц						
Брюки мужские из полушерстяных или смесовых тканей	8,4	13,1	16,2	15,6	15,4	15,0
Сорочка верхняя мужская из хлопчатобумажных или смесовых тканей	16,1	33,4	28,4	26,9	24,9	21,1
Юбка женская из полушерстяных или смесовых тканей	8,0	11,8	12,6	12,2	12,2	12,6
Блузка женская из искусственных или синтетических тканей	7,8	10,5	12,3	12,4	12,4	12,9
Джемпер для взрослых	8,0	13,7	17,8	17,3	17,2	17,6
Платные услуги, оказываемые населению, в процентах к предыдущему году						
Проезд в городском муниципальном автобусе, поездок	129,9	100,6	102,4	103,8	99,3	94,9
Абонентская плата за домашний телефон, платежей	97,6	119,6	115,0	105,6	104,0	105,0
Плата за жилье в домах муниципального жилищного фонда, за 1 м ² общей площади	94,6	120,9	92,7	99,9	96,9	102,1
Плата за электричество, кВт ч	113,2	112,6	107,8	97,8	97,2	99,5
Плата за горячее водоснабжение, с человека	92,9	98,2	94,8	98,9	92,0	88,5
Плата за водоснабжение и канализацию, с человека	93,9	95,9	84,7	97,4	99,0	98,2

¹⁾ 2005г. – молоко цельное.

**СРЕДНЕМЕСЯЧНАЯ НОМИНАЛЬНАЯ НАЧИСЛЕННАЯ
ЗАРАБОТНАЯ ПЛАТА РАБОТНИКОВ ОРГАНИЗАЦИЙ ПО ВИДАМ
ЭКОНОМИЧЕСКОЙ ДЕЯТЕЛЬНОСТИ ^{1), 2)}**
(рублей)

	2005	2010	2015	2016	2017	2018
Всего в экономике	5975	13526	21796	22989	24554	27724
Сельское, лесное хозяйство, охота, рыболовство и рыбоводство	4212	10209	15697	16819	18109	20040
Добыча полезных ископаемых	4501	12960	15214	18060	19003	22569
Обрабатывающие производства	6596	13917	21158	22745	24196	28225
Обеспечение электрической энергией, газом и паром; кондиционирование воздуха	10064	20903	32208	34163	35254	37589
Водоснабжение; водоотведение, организация сбора и утилизации отходов, деятельность по ликвидации загрязнений	5856	13281	17891	19302	21861	24119
Строительство	7375	12402	18866	21374	23851	23969
Торговля оптовая и розничная; ремонт автотранспортных средств и мотоциклов	4586	10216	15258	16568	17980	20723
Транспортировка и хранение	7421	15505	23399	24199	25607	28386
Деятельность гостиниц и предприятий общественного питания	3761	8251	11542	12431	13236	16224
Деятельность в области информации и связи	7774	20171	28689	30800	33292	38394
Деятельность финансовая и страховая	13240	32752	43112	49618	64752	65510
Деятельность по операциям с недвижимым имуществом	5084	11669	18974	18365	23147	20805
Деятельность профессиональная, научная и техническая	6121	14677	22015	24279	23570	25333
Деятельность административная и сопутствующие дополнительные услуги	4964	9000	11953	12757	15109	18630
Государственное управление и обеспечение военной безопасности; социальное обеспечение	8101	19532	31583	32531	32730	35517
Образование	3939	9314	17893	18199	18800	21825
Деятельность в области здравоохранения и социальных услуг	3826	10505	19026	19855	20622	25451
Деятельность в области культуры, спорта, организации досуга и развлечений	3347	8653	16927	17079	20022	24316
Предоставление прочих видов услуг	4250	9657	13756	15390	16194	18450

¹⁾ По организациям, не относящимся к субъектам малого предпринимательства, и малым предприятиям.

²⁾ Данные за 2005, 2010, 2015, 2016 гг. приведены по результатам ретроспективного пересчета динамических рядов в соответствии с Общероссийским классификатором видов экономической деятельности (ОКВЭД2) ОК 029-2014 (КДЕС Ред.2), принятым и введенным в действие Приказом Федерального агентства по техническому регулированию и метрологии от 31 января 2014 г. № 14-ст.

**СООТНОШЕНИЕ СРЕДНЕМЕСЯЧНОЙ НОМИНАЛЬНОЙ НАЧИСЛЕННОЙ
ЗАРАБОТНОЙ ПЛАТЫ РАБОТНИКОВ ПО ВИДАМ ЭКОНОМИЧЕСКОЙ
ДЕЯТЕЛЬНОСТИ СО СРЕДНИМ УРОВНЕМ ПО ОБЛАСТИ**^{1), 2)}
(в процентах (разах) к среднему уровню по области)

	2005	2010	2015	2016	2017	2018
Всего в экономике	100	100	100	100	100	100
Сельское, лесное хозяйство, охота, рыбоводство и рыболовство	70,5	75,5	72,0	73,2	73,8	72,3
Добыча полезных ископаемых	75,3	95,8	69,8	78,6	77,4	81,4
Обрабатывающие производства	110,4	102,9	97,1	98,9	98,5	101,8
Обеспечение электрической энергией, газом и паром; кондиционирование воздуха	в1,7р.	154,5	147,8	148,6	143,6	135,6
Водоснабжение; водоотведение, организация сбора и утилизации отходов, деятельность по ликвидации загрязнений	98,0	98,2	82,1	84,0	89,0	87,0
Строительство	123,4	91,7	86,6	93,0	97,1	86,5
Торговля оптовая и розничная; ремонт автотранспортных средств и мотоциклов	76,8	75,5	70,0	72,1	73,2	74,7
Транспортировка и хранение	124,2	114,6	107,4	105,3	104,3	102,4
Деятельность гостиниц и предприятий общественного питания	62,9	61,0	53,0	54,1	53,9	58,5
Деятельность в области информации и связи	130,1	149,1	131,6	134,0	135,6	138,5
Деятельность финансовая и страховая	в2,2р.	в2,4р.	в2,0р.	в2,2р.	в2,6р.	в2,4р.
Деятельность по операциям с недвижимым имуществом	85,1	86,3	87,1	79,9	94,3	75,0
Деятельность профессиональная, научная и техническая	102,5	108,5	101,0	105,6	96,0	91,4
Деятельность административная и сопутствующие дополнительные услуги	83,1	66,5	54,8	55,5	61,5	67,2
Государственное управление и обеспечение военной безопасности; социальное обеспечение	135,6	144,4	144,9	141,5	133,3	128,1
Образование	65,9	68,9	82,1	79,2	76,6	78,7
Деятельность в области здравоохранения и социальных услуг	64,0	77,7	87,3	86,4	84,0	91,8
Деятельность в области культуры, спорта, организации досуга и развлечений	56,0	64,0	77,7	74,3	81,5	87,7
Предоставление прочих видов услуг	71,1	71,4	63,1	66,9	66,0	66,5

¹⁾ По организациям, не относящимся к субъектам малого предпринимательства, и малым предприятиям.

²⁾ Данные за 2005, 2010, 2015, 2016гг. приведены по результатам ретроспективного пересчета динамических рядов в соответствии с Общероссийским классификатором видов экономической деятельности (ОКВЭД2) ОК 029-2014 (КДЕС Ред.2), принятым и введенным в действие Приказом Федерального агентства по техническому регулированию и метрологии от 31 января 2014г. № 14-ст.

**СРЕДНЕМЕСЯЧНАЯ НОМИНАЛЬНАЯ НАЧИСЛЕННАЯ ЗАРАБОТНАЯ ПЛАТА
РАБОТНИКОВ ОРГАНИЗАЦИЙ, ОСУЩЕСТВЛЯЮЩИХ ПРОМЫШЛЕННОЕ
ПРОИЗВОДСТВО^{1, 2)}**
(рублей)

	2005	2010	2015	2016	2017	2018
Добыча полезных ископаемых	4501	12960	15214	18060	19003	22569
в том числе:						
добыча прочих полезных ископаемых	4501	12960	14230	18060	19003	22516
из нее:						
добыча камня, песка и глины	17909	23003
добыча полезных ископаемых, не включенных в другие группировки	23385	19251
предоставление услуг в области добычи полезных ископаемых	38592
Обрабатывающие производства	6596	13917	21158	22745	24196	28225
в том числе:						
производство пищевых продуктов	5592	10711	17603	19110	18686	24299
производство напитков	9344	16001	24136	26299	28473	29157
производство текстильных изделий	4942	8851	16867	18556	19496	20695
производство одежды	3892	10098	12719	14785	17642	17782
производство кожи и изделий из кожи	2588	5607	7223	7946	11267	14505
обработка древесины и производство изделий из дерева и пробки, кроме мебели, производство изделий из соломки и материалов для плетения	7520	14656	24780	26409	27195	28579
производство бумаги и бумажных изделий	3345	9520	17543	16551	17120	16962
деятельность полиграфическая и копирование носителей информации	7272	11577	19836	21569	23094	24583
производство химических веществ и химических продуктов	8459	17430	28248	32294	35877	36356
производство лекарственных средств и материалов, применяемых в медицинских целях	4535	13788	26309	25443	26602	29268
производство резиновых и пластмассовых изделий	5864	12382	16760	18624	21031	21398
производство прочей неметаллической минеральной продукции	6950	14691	20100	21353	23747	24964
производство металлургическое	8696	18878	32284	32258	35424	37390
производство готовых металлических изделий, кроме машин и оборудования	4877	11288	18860	22431	21282	25627
производство компьютеров, электронных и оптических изделий	6006	16830	23130	18600	24414	38955
производство электрического оборудования	7161	15941	24607	28113	26723	28153
производство машин и оборудования, не включенных в другие группировки	6401	13368	23865	26903	33398	36931
производство автотранспортных средств, прицепов и полуприцепов	7858	14483	20874	22263	26886	27628
производство прочих транспортных средств и оборудования	7223	21641	24445	28350	33047	31778
производство мебели	4651	11927	19203	20247	24312	23292
производство прочих готовых изделий	7750	16189	17900	18922	19433	30188
ремонт и монтаж машин и оборудования	9187	19046	28206	28917	28874	32071

	2005	2010	2015	2016	2017	2018
Обеспечение электрической энергией, газом и паром; кондиционирование воздуха	10064	20903	32208	34163	35254	37589
в том числе:						
Обеспечение электрической энергией, газом и паром; кондиционирование воздуха из них:	10064	20903	32208	34163	35254	37589
производство, передача и распределение электроэнергии	46007	47939
производство и распределение газообразного топлива	41830	45903
производство, передача и распределение пара и горячей воды; кондиционирование воздуха	23705	25176
Водоснабжение; водоотведение, организация сбора и утилизации отходов, деятельность по ликвидации загрязнений	5855	13281	17891	19302	21861	24119
в том числе:						
забор, очистка и распределение воды	5757	13134	17950	19270	18792	23343
сбор и обработка сточных вод	5629	13440	18417	20164	25806	25043
сбор, обработка и утилизация отходов; обработка вторичного сырья	7477	12898	18554	19948	22681	26549
предоставление услуг в области ликвидации последствий загрязнений и прочих услуг, связанных с удалением отходов	5627	13360	13727	13809	16647	18817

¹⁾ К промышленному производству относятся виды экономической деятельности: «Добыча полезных ископаемых», «Обрабатывающие производства», «Обеспечение электрической энергией, газом и паром; кондиционирование воздуха», «Водоснабжение; водоотведение, организация сбора и утилизации отходов, деятельность по ликвидации загрязнений».

²⁾ Данные за 2005, 2010, 2015, 2016гг. приведены по результатам ретроспективного пересчета динамических рядов в соответствии с Общероссийским классификатором видов экономической деятельности (ОКВЭД2) ОК 029-2014 (КДЕС Ред.2), принятым и введенным в действие Приказом Федерального агентства по техническому регулированию и метрологии от 31 января 2014г. № 14-ст.

ОСНОВНЫЕ ПОКАЗАТЕЛИ ПЕНСИОННОГО ОБЕСПЕЧЕНИЯ

	2005	2010	2015	2016	2017	2018
Численность пенсионеров ¹⁾ всего, тыс. человек	211,8	207,1	211,3	211,5	212,1	212,8
в процентах к предыдущему году	99,1	100,3	100,5	100,1	100,3	100,3
Удельный вес численности ра- ботающих пенсионеров в об- щей численности пенсионе- ров ¹⁾ , процентов	20,2	30,7	39,1	21,3	21,0	20,6
Численность пенсионеров, приходящаяся на 1000 человек населения ¹⁾ , человек	302,6	310,8	324,3	326,3	329,8	333,9
Численность занятых в эконо- мике, приходящаяся на одного пенсионера, человек	1,52	1,55	1,41	1,39	1,46	1,33
Средний размер назначенных месячных пенсий ¹⁾ , руб.	2453,6	7249,2	11379,2	16722,9 ²⁾	12622,6	13371,3
Величина прожиточного ми- нимума пенсионера ³⁾ :						
руб. в месяц	1997,0	4455,0	7574,0	7734,0	8028,0	8183,0
в процентах к предыдущему году	118,3	112,2	120,2	102,1	103,8	101,9
Соотношение среднего разме- ра назначенных пенсий, процентов						
с величиной прожиточного минимума пенсионера ⁴⁾	122,9	156,3	155,6	216,9 ²⁾	162,1	164,2
со средним размером начис- ленной заработной платы	37,7	52,4	54,6	76,4	50,0	46,9
Реальный размер назначен- ных месячных пенсий ¹⁾ , в процентах к предыдущему году	114,2	111,2	102,2	139,6 ²⁾	105,5	100,9

¹⁾ За 2005г. – данные приведены по состоянию на конец года; 2010, 2015-2018гг. – по состоянию на 1 января года, следующего за отчетным.

²⁾ С учетом единовременной денежной выплаты, произведенной в январе 2017г. в соответствии с Федеральным законом от 22.11.2016г. № 385-ФЗ в размере 5 тыс. рублей.

³⁾ Оценка на основе данных, установленных постановлениями администрации Костромской области за I-IV кварталы соответствующих лет.

⁴⁾ Соотношение с величиной прожиточного минимума пенсионеров за IV квартал соответствующего года.

**ЧИСЛЕННОСТЬ ПЕНСИОНЕРОВ И СРЕДНИЙ РАЗМЕР НАЗНАЧЕННЫХ
ПЕНСИЙ ПО ВИДАМ ПЕНСИОННОГО ОБЕСПЕЧЕНИЯ ¹⁾**

	2005	2010	2015	2016	2017	2018
Численность пенсионеров, человек						
Все пенсионеры	211757	207126	211275	211480	212133	212811
из них получающие пенсии:						
по старости	154539	167447	176017	178024	179589	181056
по инвалидности	31134	16975	12817	11730	10936	10248
по случаю потери кормильца	16397	8743	7659	7459	7336	7142
пострадавшие в результате радиационных или техногенных катастроф и члены их семей ²⁾	...	573	623	616	605	618
социальные пенсии	9529	13063	13565	13147	13169	13237
федеральные госслужащие	158	325	491	503	497	509
в том числе работающих пенсионеров						
Все пенсионеры	42681	63552	82692	44970	44514	43829
из них получающие пенсии:						
по старости	34279	56616	76545	39880	39722	39260
по инвалидности	7684	5890	4653	3601	3365	3204
по случаю потери кормильца	31	74	225	263	223	201
пострадавшие в результате радиационных или техногенных катастроф и члены их семей ²⁾	...	260	282	230	222	215
социальные пенсии	659	633	807	938	930	898
федеральные госслужащие	28	79	179	58	22	51
Средний размер назначенных пенсий³⁾, рублей						
Все пенсионеры	2453,6	7249,2	11379,2	16722,9	12622,6	13371,3
из них получающие пенсии:						
по старости	2698,0	7829,4	12080,1	17390,8	13355,7	14143,6
по инвалидности	1926,0	4733,3	7323,1	12540,4	8005,5	8347,3
по случаю потери кормильца	1557,9	5058,4	8184,8	13445,2	9213,9	9827,8
пострадавшие в результате радиационных или техногенных катастроф и члены их семей ²⁾	...	7783,6	12498,2	17674,2	13146,8	13650,4
социальные пенсии	1735,4	4469,7	7776,7	13111,1	8204,2	8450,5
федеральные госслужащие	3626,9	9422,8	14009,6	19620,1	15959,2	17074,2

¹⁾ За 2005г. – данные приведены по состоянию на конец года; 2010, 2015-2018гг. – по состоянию на 1 января года, следующего за отчетным.

²⁾ До 2010г. – данные учтены в категориях: по старости, инвалидности и по случаю потери кормильца.

³⁾ 2016г. – с учетом единовременной денежной выплаты, произведенной в соответствии с Федеральным законом от 22.11.2016г. № 385-ФЗ в размере 5 тыс. рублей.

**РАСПРЕДЕЛЕНИЕ ДОХОДОВ И СОЦИАЛЬНО-ЭКОНОМИЧЕСКАЯ
ДИФФЕРЕНЦИАЦИЯ НАСЕЛЕНИЯ**

ОСНОВНЫЕ ПОКАЗАТЕЛИ УРОВНЯ БЛАГОСОСТОЯНИЯ НАСЕЛЕНИЯ

	2005	2010	2015	2016	2017 ¹⁾	2018
Среднедушевые денежные доходы населения (в месяц), <i>рублей</i>	4985,4	13314,8	21939,3	23174,4	24093,2	23716,1
Соотношение среднедушевого денежного дохода всего населения и прожиточного минимума, <i>в процентах</i>	197,1	244,9	241,5	250,3	251,2	242,6
Численность населения, имеющего среднедушевые денежные доходы ниже среднедушевого денежного дохода в целом по региону:						
<i>тыс. человек</i>	445,8	424,5	410,0	409,7	407,0	398,3 ²⁾
<i>в процентах от общей численности населения</i>	62,6	63,1	62,7	62,9	62,8	61,9 ²⁾
Численность населения, имеющего среднедушевые денежные доходы ниже величины прожиточного минимума						
<i>тыс. человек</i>	165,0	105,7	91,7	86,0	84,3	81,7 ²⁾
<i>в процентах от общей численности населения</i>	23,2	15,7	14,0	13,2	13,0	12,7 ²⁾
Дефицит денежного дохода						
<i>млн. рублей в месяц</i>	122,8	164,8	232,2	224,0	226,0	213,8 ²⁾
<i>в процентах от общего объема денежных доходов населения</i>	3,5	1,8	1,6	1,4	1,4	1,4 ²⁾
Среднедушевой денежный доход бедного населения, <i>рублей</i>	1814,0	3982,0	6768,0	6891,0	7159,0	7444,0 ²⁾
Соотношение среднедушевого денежного дохода бедного населения и прожиточного минимума, <i>в процентах</i>	71,7	73,3	74,5	74,4	74,7	76,2 ²⁾
Глубина бедности, <i>в процентах</i>	6,6	4,2	3,6	3,4	3,3	3,0 ²⁾
Острота бедности, <i>в процентах</i>	2,7	1,7	1,4	1,3	1,3	1,1 ²⁾

¹⁾ Данные уточнены Росстатом.

²⁾ Предварительная оценка.

ВЕЛИЧИНА ПРОЖИТОЧНОГО МИНИМУМА ¹⁾
(в среднем на душу населения, рублей в месяц)

Годы	Все население	в том числе по социально-демографическим группам населения		
		трудоспособное население	пенсионеры	дети
2005	2529,0	2762,0	1997,0	2420,0
2010	5436,0	5857,0	4455,0	5209,0
2015	9083,0	9824,0	7574,0	8898,0
2016	9260,0	10035,0	7734,0	9090,0
2017	9590,0	10416,0	8028,0	9411,0
2018	9775,0	10628,0	8183,0	9648,0

РАСПРЕДЕЛЕНИЕ ОБЩЕГО ОБЪЕМА ДЕНЕЖНЫХ ДОХОДОВ НАСЕЛЕНИЯ ²⁾
(в процентах)

	2005	2010	2015	2016	2017 ³⁾	2018 ⁴⁾
Денежные доходы – всего	100	100	100	100	100	100
в том числе по 20-процентным группам населения:						
первая (с наименьшими доходами)	6,8	6,4	6,7	6,6	6,6	7,2
вторая	11,6	11,3	11,6	11,4	11,5	12,1
третья	16,3	16,1	16,3	16,2	16,3	16,7
четвертая	23,0	23,0	23,0	23,0	23,0	23,1
пятая (с наибольшими доходами)	42,3	43,2	42,4	42,8	42,6	40,9
Коэффициент фондов (коэффициент дифференциации доходов), <i>раз</i>	10,2	11,1	10,3	10,7	10,5	9,0
Коэффициент Джини (индекс концентрации доходов)	0,353	0,365	0,354	0,360	0,358	0,335

¹⁾ Данные в среднем за год; в среднем за год производится оценка на основе данных, установленных постановлениями администрации Костромской области за I-IV кварталы соответствующего года.

²⁾ Оценка на основе материалов выборочного обследования бюджетов домашних хозяйств и макроэкономического показателя среднедушевых денежных доходов населения.

³⁾ Данные уточнены Росстатом.

⁴⁾ Предварительная оценка.

**РАСПРЕДЕЛЕНИЕ НАСЕЛЕНИЯ ПО РАЗМЕРУ СРЕДНЕДУШЕВЫХ
ДЕНЕЖНЫХ ДОХОДОВ в 2000, 2005гг. ¹⁾**

	Тысяч человек		В процентах от общей численности населения	
	2000	2005	2000	2005
Все население	761,9	712,0	100	100
в том числе со среднедушевым денежным доходом в месяц, <i>рублей</i>				
до 1000,0	287,6	10,5	37,7	1,5
1000,1 - 1500,0	202,7	33,0	26,6	4,6
1500,1 - 2000,0	121,1	53,4	15,9	7,5
2000,1 - 3000,0	102,5	130,9	13,5	18,4
3000,1 - 4000,0	31,2	122,3	4,1	17,2
4000,1 - 5000,0	10,3	96,9	1,4	13,6
5000,1 - 7000,0	5,3	124,1	0,7	17,4
свыше 7000,0	1,2	140,9	0,1	19,8

**РАСПРЕДЕЛЕНИЕ НАСЕЛЕНИЯ ПО РАЗМЕРУ
СРЕДНЕДУШЕВЫХ ДЕНЕЖНЫХ ДОХОДОВ в 2010, 2015-2018гг. ¹⁾**

	Тысяч человек					В процентах от общей численности населения				
	2010	2015	2016	2017 ²⁾	2018 ³⁾	2010	2015	2016	2017 ²⁾	2018 ³⁾
Все население	672,9	654,4	651,5	648,2	643,3	100	100	100	100	100
в том числе со среднедушевым денежным доходом в месяц, <i>рублей</i>										
до 3500,0	32,2	3,5	3,1	2,5	1,5	4,8	0,5	0,5	0,4	0,2
от 3500,1 до 5000,0	54,5	11,3	10,0	8,5	6,5	8,1	1,7	1,5	1,3	1,0
от 5000,1 до 7000,0	91,6	30,4	27,0	24,0	21,3	13,6	4,7	4,2	3,7	3,3
от 7000,1 до 10000,0	132,9	70,1	63,3	58,5	57,6	19,8	10,7	9,7	9,0	9,0
от 10000,1 до 15000,0	157,1	134,3	125,0	120,3	126,7	23,3	20,5	19,2	18,6	19,7
от 15000,1 до 25000,0	136,8	200,6	196,7	197,2	210,0	20,3	30,7	30,2	30,4	32,6
от 25000,1 до 35000,0	42,6	102,2	107,1	110,6	111,8	6,3	15,6	16,4	17,1	17,4
свыше 35000,0	25,2	102,0	119,3	126,6	107,9	3,8	15,6	18,3	19,5	16,8

¹⁾ Оценка на основе материалов выборочного обследования бюджетов домашних хозяйств и макроэкономического показателя среднедушевых денежных доходов населения.

²⁾ Данные уточнены Росстатом.

³⁾ Предварительная оценка.

СТРУКТУРА РАСПОЛАГАЕМЫХ РЕСУРСОВ И РАСХОДОВ НА КОНЕЧНОЕ ПОТРЕБЛЕНИЕ ДОМАШНИХ ХОЗЯЙСТВ в 2018г.

(по материалам выборочного обследования бюджетов домашних хозяйств;
в процентах)

СТРУКТУРА РАСПОЛАГАЕМЫХ РЕСУРСОВ

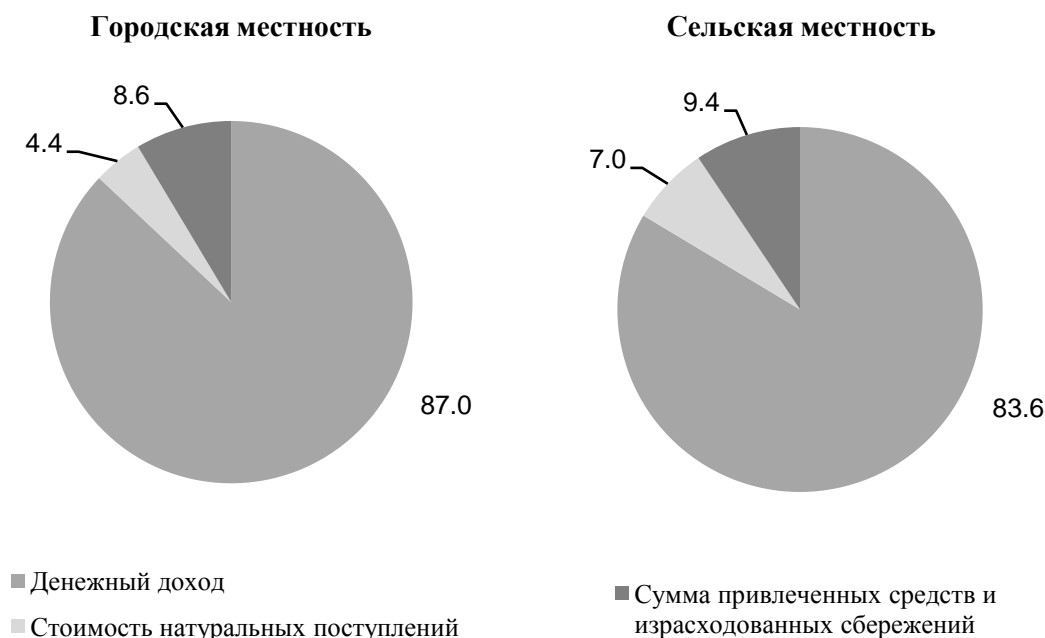

СТРУКТУРА РАСХОДОВ НА КОНЕЧНОЕ ПОТРЕБЛЕНИЕ

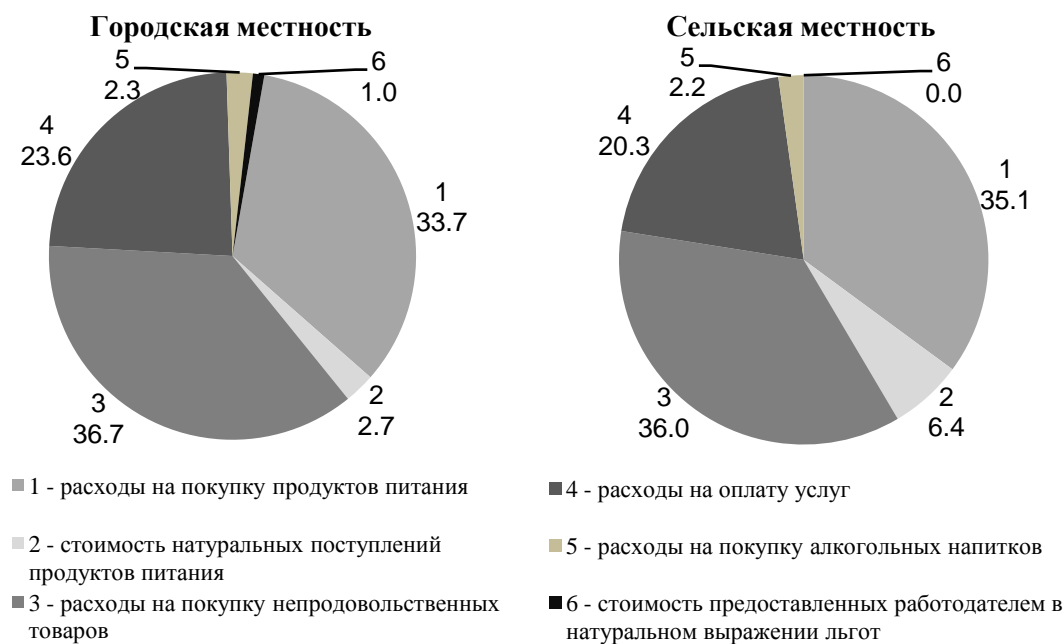

**СТРУКТУРА РАСХОДОВ НА КОНЕЧНОЕ ПОТРЕБЛЕНИЕ ДОМАШНИХ ХОЗЯЙСТВ
РАЗЛИЧНЫХ СОЦИАЛЬНО-ЭКОНОМИЧЕСКИХ КАТЕГОРИЙ в 2018г.**
(по материалам выборочного обследования бюджетов домашних хозяйств)

	Расходы на конечное потребление (в среднем на члена домохозяйства в месяц), <i>рублей</i>	В процентах от общего объема расходов на конечное потребление									
		Расходы на питание	в том числе					расходы на			стоимость услуг, предоставленных работодателем бесплатно или по льготным ценам
			расходы на покупку продуктов питания	стоимость натуральных поступлений продуктов питания	из них		покупку алкогольных напитков	покупку непродовольственных товаров	оплату услуг		
					поступлений из личного подсобного хозяйства	полученных подарков и др. поступлений					
Все домашние хозяйства	15607,0	37,8	34,1	3,7	2,8	0,9	2,2	36,5	22,8	0,7	
Домашние хозяйства, проживающие:											
в <i>городской</i> местности	16032,4	36,4	33,7	2,7	1,9	0,8	2,3	36,7	23,6	1,0	
в <i>сельской</i> местности	14502,4	41,5	35,1	6,4	5,1	1,3	2,2	36,0	20,3	0,0	
Домашние хозяйства, имеющие детей в возрасте до 16 лет	12489,3	37,0	33,2	3,8	2,5	1,3	2,1	37,4	23,2	0,3	
Домашние хозяйства, не имеющие детей в возрасте до 16 лет	18713,2	38,1	34,5	3,6	2,9	0,7	2,4	36,0	22,5	1,0	
Домашние хозяйства по 20-ти процентным группам населения ¹⁾											
1 группа	6796,7	48,9	43,6	5,3	4,6	0,7	2,2	29,9	19,0	0,0	
2 группа	9963,3	45,9	40,7	5,2	4,2	1,0	2,0	30,0	22,0	0,1	
3 группа	13077,8	43,1	38,1	5,0	3,3	1,7	2,0	31,8	23,0	0,1	
4 группа	18113,5	38,1	34,4	3,7	2,8	0,9	2,4	34,4	24,7	0,4	
5 группа	30083,6	29,9	27,7	2,2	1,5	0,7	2,4	43,5	22,7	1,5	

¹⁾ Здесь и далее в группировках первая и пятая группы означают: первая – с наименьшими располагаемыми ресурсами; пятая – с наибольшими располагаемыми ресурсами.

СТРУКТУРА ПОТРЕБИТЕЛЬСКИХ РАСХОДОВ ДОМАШНИХ ХОЗЯЙСТВ
(по материалам выборочного обследования бюджетов домашних хозяйств; в процентах)

	2005	2010	2015	2016	2017	2018
Потребительские расходы – всего	100	100	100	100	100	100
в том числе:						
расходы на покупку продуктов для домашнего питания	39,3	32,7	33,9	33,8	33,2	34,6
из них на покупку:						
хлеба и хлебных продуктов	7,7	5,5	5,2	5,4	5,1	5,3
картофеля	0,5	0,4	0,3	0,3	0,4	0,4
овощей и бахчевых	1,9	1,8	1,9	1,6	1,8	1,7
фруктов и ягод	2,1	1,7	2,3	2,1	2,4	2,2
мяса и мясных продуктов	10,9	10,3	10,7	10,2	10,1	11,1
рыбы и рыбных продуктов	2,4	1,9	2,1	2,2	2,2	2,3
молока и молочных продуктов	4,9	4,6	5,3	5,4	5,4	5,8
сахара и кондитерских изделий	2,9	2,3	2,3	2,5	2,0	2,0
яиц	1,2	0,7	0,6	0,6	0,5	0,5
масла растительного и других жиров	1,3	0,7	0,5	0,5	0,5	0,5
чая, кофе, безалкогольных напитков и др.	3,5	2,8	2,7	3,0	2,8	2,8
расходы на питание вне дома (общественное питание)	1,3	2,6	4,4	3,8	2,5	2,0
расходы на покупку алкогольных напитков	2,5	2,1	2,3	2,0	2,2	2,3
расходы на покупку непродовольственных товаров	32,5	37,4	37,2	40,0	39,2	37,2
в том числе на покупку:						
одежды, обуви, белья, ткани	10,4	8,7	8,2	8,5	8,0	6,7
телерадиоаппаратуры, предметов для отдыха и увлечений, транспортных средств	6,6	10,8	11,4	10,7	9,8	10,3
строительных материалов	1,8	0,8	0,6	0,9	1,7	1,4
топлива	1,8	3,5	4,0	4,7	4,8	5,9
мебели, домашнего оборудования, предметов для ухода за домом	5,7	5,4	4,3	6,4	6,9	4,4
медицинских товаров, предметов гигиены и других непродовольственных товаров	5,3	6,8	6,8	6,5	6,3	6,5
табачных изделий	0,9	1,4	1,9	2,3	1,7	2,0
расходы на оплату услуг	24,4	25,2	22,2	20,4	22,9	23,9
в том числе на оплату:						
жилищно-коммунальных услуг	10,8	9,8	7,7	7,3	8,0	8,0
из них:						
жилья	1,1	1,7	0,6	0,8	1,9	1,7
коммунальных услуг	9,7	8,1	7,1	6,5	6,1	6,3
прочих бытовых услуг	3,3	3,4	3,2	2,0	2,8	2,9
услуг учреждений культуры и организации отдыха	1,1	2,2	2,5	2,4	4,3	4,9
услуг в системе образования	1,3	1,3	0,7	0,7	0,7	0,9
медицинских услуг	1,0	0,7	1,1	1,1	1,0	0,8
санаторно-оздоровительных услуг	0,7	0,2	0,6	0,5	0,5	0,3
услуг пассажирского транспорта	2,6	2,5	1,9	1,8	1,7	1,8
услуг связи	3,0	3,6	2,6	2,6	2,3	2,3
прочих услуг	0,6	1,5	1,9	2,0	1,6	2,0

**ПИЩЕВАЯ И ЭНЕРГЕТИЧЕСКАЯ ЦЕННОСТЬ ПРОДУКТОВ ПИТАНИЯ
В ДОМАШНИХ ХОЗЯЙСТВАХ**

(по материалам выборочного обследования бюджетов домашних хозяйств;
в среднем на члена домашнего хозяйства в сутки)

	2005	2010	2015	2016	2017	2018
Пищевая ценность, г						
Белки	64	70	68	70	74	79
Жиры	89	94	95	97	103	108
Углеводы	359	336	300	300	305	323
Энергетическая ценность, ккал	2505	2485	2336	2362	2449	2596

**НАЛИЧИЕ ПРЕДМЕТОВ ДЛИТЕЛЬНОГО ПОЛЬЗОВАНИЯ
В ДОМАШНИХ ХОЗЯЙСТВАХ**

(по материалам выборочного обследования бюджетов домашних хозяйств;
на конец года; на 100 домохозяйств; *штук*)

	2005	2010	2015	2016	2017	2018
Телевизоры ¹⁾	127	163	174	176	194 ³⁾	195
Видеомагнитофоны, видеокамеры	69	89	40	46	40	37
Магнитофоны, плееры, iPod	46	24	36	38	24 ³⁾	19
Персональные компьютеры ²⁾	22	54	113	114	115	109
Музыкальные центры	30	41	34	40	33	27
Холодильники, морозильники	105	112	111	112	118	116
Стиральные машины	100	99	98	98	100	100
Электропылесосы	81	83	96	95	97	97
Швейные, вязальные машины	40	32	38	39	43	51

¹⁾ Здесь и далее: с 2017г. включая домашний кинотеатр, мультимедиа плеер.

²⁾ Здесь и далее: с 2015г. включая ноутбук, планшет, iPad.

³⁾ Данные уточнены.

**НАЛИЧИЕ ПРЕДМЕТОВ ДЛИТЕЛЬНОГО ПОЛЬЗОВАНИЯ
ПО ГРУППАМ НАСЕЛЕНИЯ С РАЗЛИЧНЫМ УРОВНЕМ
РАСПОЛАГАЕМЫХ РЕСУРСОВ в 2018г.**

(по материалам выборочного обследования бюджетов домашних хозяйств;
на конец года; на 100 домохозяйств; *штук*)

	1 группа	2 группа	3 группа	4 группа	5 группа
Телевизоры	179	165	183	217	216
Видеомагнитофоны, видеокамеры	18	42	40	56	27
Магнитофоны, плееры, iPod	15	16	16	26	20
Персональные компьютеры	129	88	101	116	115
Музыкальные центры	28	24	31	24	26
Холодильники, морозильники	106	126	117	117	120
Стиральные машины	100	99	102	102	99
Электропылесосы	97	95	96	93	103
Швейные, вязальные машины	48	51	52	58	45

ЖИЛИЩНЫЕ УСЛОВИЯ НАСЕЛЕНИЯ ¹⁾

ОСНОВНЫЕ ПОКАЗАТЕЛИ ЖИЛИЩНЫХ УСЛОВИЙ НАСЕЛЕНИЯ

	2005	2010	2015	2016	2017	2018
Общая площадь жилых помещений, приходящаяся в среднем на одного жителя (на конец года) – всего, м²	23,8	25,1	26,6	26,9	27,4	27,9
в том числе:						
в городских поселениях	22,3	24,0	25,3	25,5	26,1	26,5
в сельской местности	26,0	27,6	29,8	30,4	31,0	31,8
Число квартир – всего, тысяч	350,1	336,4	341,9	342,8	344,4	346,3
в том числе:						
однокомнатных	91,6	88,5	85,4	85,7	86,0	86,8
двухкомнатных	151,8	139,8	142,9	143,4	144,3	145,0
трехкомнатных	94,1	92,0	96,7	96,6	97,0	97,2
четырёхкомнатных и более	12,6	16,1	16,9	17,1	17,1	17,3
Средний размер одной квартиры, м² общей площади жилых помещений	46,3	48,7	49,8	50,0	50,4	50,6
однокомнатной	31,9	31,5	31,5	31,7	33,3	33,4
двухкомнатной	44,3	45,3	45,7	45,9	45,7	45,8
трехкомнатной	57,7	60,7	61,7	61,9	62,1	62,5
четырёхкомнатной и более	91,5	105,2	109,0	109,0	109,3	110,3
Приватизировано жилых помещений:						
за год, <i>единиц</i>	9491	5398	2285	1318	773	412
с начала приватизации по состоянию на конец года, <i>единиц</i>	139235	171901	185485	186803	187576	187988

¹⁾ На стр. 91-93: сведения о жилищном фонде представлены за 2005, 2010гг. – по данным организаций технической инвентаризации; за 2015-2018гг. – по данным органов местного самоуправления и органов государственной власти Костромской области.

ЖИЛИЩНЫЙ ФОНД(на конец года; общая площадь жилых помещений; *тысяч квадратных метров*)

	2005	2010	2015	2016	2017	2018
Жилищный фонд – всего	16675,1	16703,5	17310,7	17411,4	17647,3	17806,5
в том числе:						
частный	12988,9	14010,8	15441,4	15632,5	15920,4	16114,4
из него в собственности граждан	11788,3	13167,5	14758,5	14950,2	15242,7	15437,2
государственный	741,9	646,6	556,4	555,3	554,5	554,3
муниципальный	2944,3	2032,3	1279,3	1195,0	1143,9	1116,0
другой	-	13,8	33,6	28,6	28,5	21,8
Городской жилищный фонд – всего	10772,8	11168,0	11782,9	11877,2	12107,8	12213,3
в том числе:						
частный	8269,5	9552,6	10665,8	10813,3	11088,2	11205,8
из него в собственности граждан	8002,0	9245,1	10359,1	10502,6	10777,5	10895,2
государственный	536,2	515,6	451,1	453,2	452,5	452,4
муниципальный	1967,7	1099,8	666,0	610,7	567,1	551,4
другой	-	-	-	-	-	3,7
Сельский жилищный фонд – всего	5902,3	5535,5	5527,8	5534,2	5539,5	5593,2
в том числе:						
частный	4719,4	4458,2	4775,6	4819,2	4832,2	4908,6
из него в собственности граждан	3786,3	3922,4	4399,4	4447,6	4465,2	4542,0
государственный	205,7	131,0	105,3	102,1	102,0	101,9
муниципальный	977,2	932,5	613,3	584,3	576,8	564,6
другой	-	13,8	33,6	28,6	28,5	18,1

БЛАГОУСТРОЙСТВО ЖИЛИЩНОГО ФОНДА
(удельный вес площади, оборудованной видами благоустройства,
в процентах от общей площади жилых помещений)

2005г.

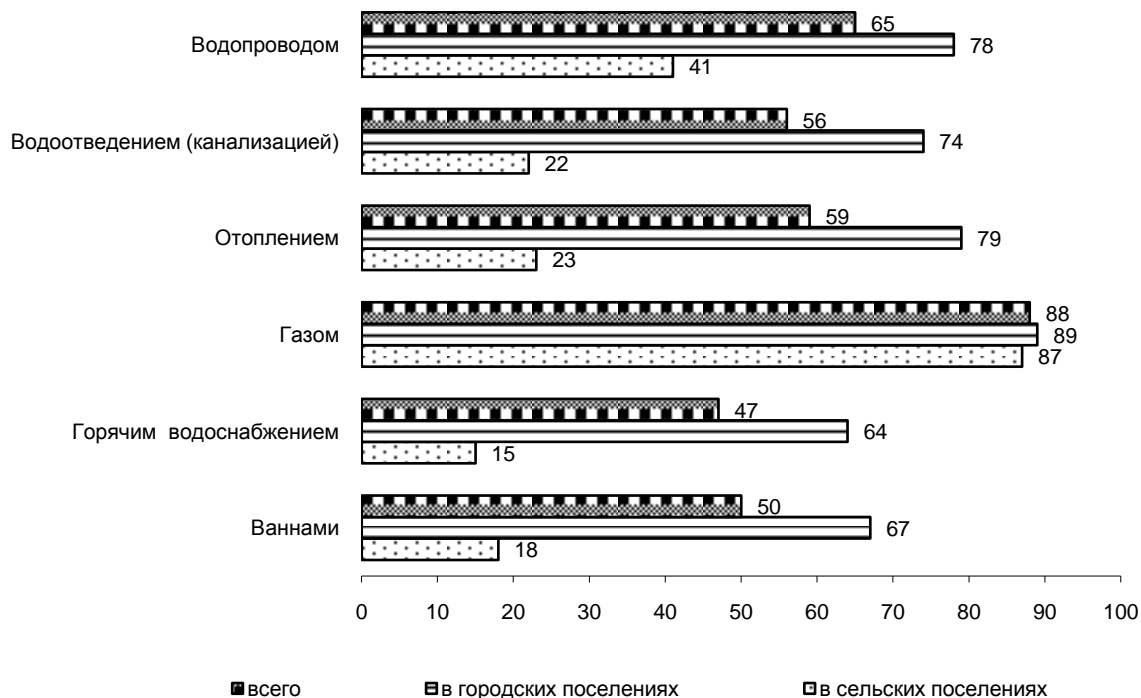

2018г.

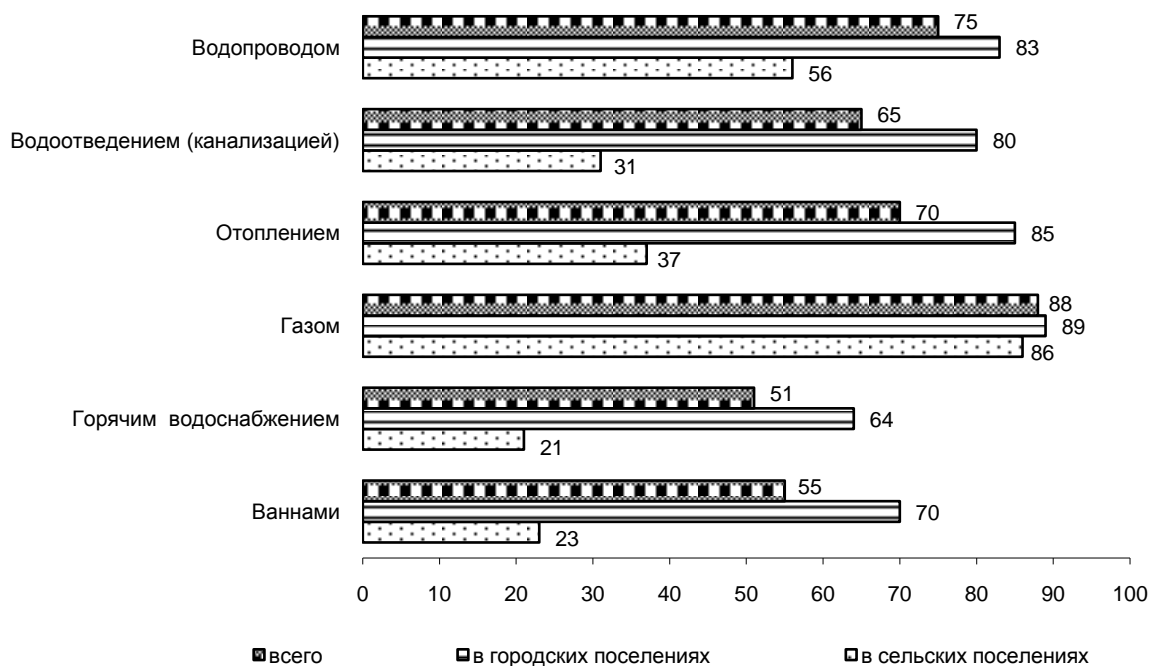

ПРЕДОСТАВЛЕНИЕ ЖИЛЫХ ПОМЕЩЕНИЙ

	2005	2010	2015	2016	2017	2018
Число семей (включая одиноких), получивших жилые помещения и улучшивших жилищные условия за год:						
<i>тысяч семей</i>	0,9	3,0	1,0	0,8	0,7	0,6
<i>в процентах от числа семей, состоявших на учете в качестве нуждающихся в жилых помещениях¹⁾</i>	4	16	5	4	4	4
Число семей (включая одиноких), состоявших на учете в качестве нуждающихся в жилых помещениях, на конец года:						
<i>тысяч семей</i>	22,2	18,9	18,6	17,6	16,6	14,5
<i>в процентах от общего числа семей</i>	8	7	7	6	6	5

РЕГИСТРАЦИЯ ПРАВ НА ЖИЛЫЕ ПОМЕЩЕНИЯ НА ОСНОВАНИИ ДОГОВОРОВ КУПЛИ-ПРОДАЖИ (за год)

	2005	2010	2015	2016	2017	2018 ²⁾
Число зарегистрированных прав на жилые помещения – всего, <i>тысяч</i>	20,2	11,9	17,3	15,3	16,4	8,9
<i>в том числе граждан</i>	20,2	11,8	17,1	15,2	16,3	8,7
Общая площадь жилых помещений, на которые зарегистрированы права – всего, <i>тыс. м²</i>	428,2	287,4	758,2	569,7	617,4	311,7
<i>в том числе граждан</i>	428,1	282,4	744,3	554,7	607,7	298,9
Установленная договорами купли-продажи цена жилых помещений – всего, <i>млн.руб.</i>	2404,4	5416,1	9235,6	11353,7	12800,6	9634,9
<i>в том числе граждан</i>	2403,9	5296,3	8949,5	11102,4	12643,2	9196,5

¹⁾ Расчет производится на число семей, состоявших на учете в качестве нуждающихся в жилых помещениях, на конец предыдущего года.

²⁾ Данные предоставлены Управлением Росреестра по Костромской области на основе сведений, сформированных в федеральной государственной информационной системе ведения Единого государственного реестра недвижимости (ФГИС ЕГРН).

**ПРЕДОСТАВЛЕНИЕ ГРАЖДАНАМ СУБСИДИЙ НА ОПЛАТУ
ЖИЛОГО ПОМЕЩЕНИЯ И КОММУНАЛЬНЫХ УСЛУГ**

Годы	Число семей, получавших субсидии		Сумма начисленных субсидий, миллионов рублей	Среднемесячный размер субсидий на семью, рублей
	тыс. единиц за отчетный период	в процентах от общего числа семей		
2005	20,8	7,1	88,7	355,8
2010	16,9	6,1	178,3	877,0
2015	11,2	4,1	181,6	1350,0
2016	13,1	4,8	226,3	1438,0
2017	13,5	4,9	268,5	1654,0
2018	14,5	5,3	288,1	1653,0

**ПРЕДОСТАВЛЕНИЕ ГРАЖДАНАМ СОЦИАЛЬНОЙ ПОДДЕРЖКИ
ПО ОПЛАТЕ ЖИЛОГО ПОМЕЩЕНИЯ И КОММУНАЛЬНЫХ УСЛУГ ¹⁾**

Годы	Численность граждан, пользующихся социальной поддержкой, тысяч человек	Объем средств, затраченных на предоставление гражданам социальной поддержки, миллионов рублей	Среднемесячный размер социальной поддержки на одного пользователя, рублей	Удельный вес граждан, пользующихся социальной поддержкой, в общей численности населения, процентов
2005	257,7	397,0	128,4	36,8
2010	184,7	1036,1	467,4	27,7
2015	277,4	1699,8	510,6	42,6
2016	253,3	1705,0	560,8	39,1
2017	236,3	1644,7	580,0	36,7
2018	225,8	1620,4	598,0	35,3

¹⁾ С 2015г. учтены меры соцподдержки, предоставляемые в виде скидки по оплате услуг ЖКХ.

**РАСПРЕДЕЛЕНИЕ ДОМАШНИХ ХОЗЯЙСТВ РАЗЛИЧНЫХ
СОЦИАЛЬНО-ЭКОНОМИЧЕСКИХ КАТЕГОРИЙ ПО ВИДАМ И РАЗМЕРУ
ЗАНИМАЕМЫХ ЖИЛЫХ ПОМЕЩЕНИЙ в 2018г.**

(по материалам выборочного обследования бюджетов домашних хозяйств; на конец года,
в процентах от общего числа домохозяйств соответствующей группы)

	Домохозяйства в группировках						
	по месту проживания		по уровню доходов (по 20-ти процентным группам)				
	городская местность	сельская местность	1 группа	2 группа	3 группа	4 группа	5 группа
Распределение домашних хозяйств:	100	100	100	100	100	100	100
по числу занимаемых жилых комнат:							
1 комнату	7,4	3,4	5,4	5,4	9,0	8,8	2,9
2 комнаты	41,1	54,9	35,7	52,8	45,3	51,0	38,7
3 и более комнат	51,5	41,7	58,9	41,8	45,7	40,2	58,4
по размеру общей (полезной) площади жилого помещения в среднем на проживающего, кв.м:							
до 9,0	1,2	1,3	6,8	2,1	-	-	-
от 9,1 до 11,0	1,5	0,6	4,0	2,0	-	1,9	-
от 11,1 до 13,0	5,9	8,3	34,6	6,8	4,5	-	-
от 13,1 до 15,0	6,6	0,7	10,6	6,5	6,3	-	3,8
от 15,1 до 20,0	16,1	18,7	21,1	24,6	12,0	28,0	4,5
от 20,1 до 25,0	13,7	12,1	15,5	16,0	16,9	14,6	5,9
от 25,1 до 30,0	10,8	12,9	4,2	7,3	17,0	15,9	9,4
от 30,1 до 40,0	18,6	16,5	1,1	12,0	18,7	11,0	35,3
от 40,1 и более	25,6	28,9	2,1	22,7	24,6	28,6	41,1
Число лиц, приходящихся на 100 комнат	94	91	140	102	86	98	67
Размер общей площади жилого помещения, в среднем на проживающего, кв.м	25	26	15	22	26	26	37

**РАСПРЕДЕЛЕНИЕ ДОМАШНИХ ХОЗЯЙСТВ ПО ПЛОЩАДИ ЖИЛЫХ
ПОМЕЩЕНИЙ, ПРИХОДЯЩЕЙСЯ В СРЕДНЕМ
НА ОДНОГО ПРОЖИВАЮЩЕГО**

(по материалам выборочного обследования бюджетов домашних хозяйств;
на конец года, в процентах от общего числа домохозяйств)

	2005	2010	2015	2016	2017	2018
Площадь жилых помещений, приходящаяся в среднем на одного проживающего, кв. м						
до 9,0	4,0	1,0	1,0	2,0	1,0	1,0
от 9,1 до 13,0	16,0	10,0	7,0	6,0	5,0	8,0
от 13,1 до 15,0	8,0	7,0	9,0	6,0	5,0	5,0
от 15,1 до 20,0	23,0	18,0	18,0	20,0	20,0	17,0
от 20,1 до 25,0	14,0	20,0	13,0	12,0	14,0	13,0
от 25,1 до 30,0	9,0	15,0	13,0	11,0	10,0	11,0
от 30,1 до 40,0	13,0	12,0	23,0	20,0	20,0	18,0
от 40,1 и более	13,0	17,0	16,0	23,0	25,0	27,0

МЕТОДОЛОГИЧЕСКИЕ ПОЯСНЕНИЯ

Денежные доходы населения включают доходы лиц, занятых предпринимательской деятельностью, выплаченную заработную плату наемных работников (начисленную заработную плату, скорректированную на изменение просроченной задолженности), социальные выплаты (пенсии, пособия, стипендии, страховые возмещения и прочие выплаты), доходы от собственности в виде процентов по вкладам, ценным бумагам, дивидендов и другие доходы.

Среднедушевые денежные доходы – исчисляются делением общей суммы денежных доходов на численность постоянного населения.

Денежные расходы населения включают расходы на покупку товаров, оплату услуг, платежи за товары (работы, услуги) зарубежным поставщикам за безналичный и наличный расчет, обязательные платежи и разнообразные взносы (налоги и сборы, платежи по страхованию, взносы в общественные и кооперативные организации, проценты за кредиты и др.)

К **сбережениям** населения относятся: прирост (уменьшение) сбережений на рублевых и валютных счетах в банках Российской Федерации и за рубежом, прирост (уменьшение) сбережений в ценных бумагах, расходы на покупку недвижимости, прирост (уменьшение) задолженности по кредитам, прирост (уменьшение) наличных денег на руках у населения в рублях и в иностранной валюте в рублевом эквиваленте, прирост (уменьшение) прочих сбережений.

Денежные доходы и расходы населения приведены по методологии расчета показателей соответствующих лет.

Покупательная способность среднедушевых денежных доходов населения отражает потенциальные возможности населения по приобретению товаров и услуг и выражается через товарный эквивалент среднемесячных денежных доходов по товарам и услугам с конкретными потребительскими свойствами.

Среднемесячная номинальная начисленная заработная плата в рассматриваемом периоде исчисляется на основании сведений, полученных от организаций, делением фонда начисленной заработной платы работников на среднесписочную численность работников и на количество месяцев в периоде. В фонд заработной платы включаются начисленные работникам суммы оплаты труда в денежной и неденежной формах за отработанное и неотработанное время, компенсационные выплаты, связанные с режимом работы и условиями труда, доплаты и надбавки, премии, единовременные поощрительные выплаты, а также оплата питания и проживания, имеющая систематический характер. Пособия, получаемые работниками из государственных социальных внебюджетных фондов, не включаются в фонд заработной платы и среднемесячную заработную плату.

Реальная начисленная заработная плата характеризует покупательную способность заработной платы в отчетном периоде в связи с изменением цен на потребительские товары и услуги по сравнению с базисным периодом. Для этого рассчитывается индекс реальной начисленной заработной платы путем деления индекса номинальной начисленной заработной платы на индекс потребительских цен за один и тот же временной период.

Средний размер назначенных месячных пенсий определяется делением общей суммы назначенных месячных пенсий (с учетом компенсации) на численность пенсионеров, состоящих на учете в системе Пенсионного фонда РФ. Реальный размер назначенных месячных пенсий исчисляется путем деления индекса номинального размера назначенных пенсий на индекс потребительских цен за соответствующий временной период.

Величина прожиточного минимума в соответствии с Федеральным законом от 24 октября 1997г. № 134-ФЗ «О прожиточном минимуме в Российской Федерации» представляет собой стоимостную оценку потребительской корзины, а также обязательные платежи и сборы.

С 2013 г. Федеральным законом от 3 декабря 2012 г. № 233-ФЗ «О внесении изменений в Федеральный закон «О прожиточном минимуме в Российской Федерации» изменен порядок определения потребительской корзины и прожиточного минимума в целом по Российской Федерации и по субъектам Российской Федерации.

Потребительская корзина включает минимальный набор продуктов питания (в натуральных показателях), а также непродовольственные товары и услуги, стоимость которых оп-

ределяется в соотношении со стоимостью минимального набора продуктов питания (в объеме по 50% от стоимости продуктов питания), необходимого для сохранения здоровья человека и обеспечения его жизнедеятельности и устанавливается Федеральным законом - в целом по Российской Федерации, законодательными (представительными) органами субъектов Российской Федерации - в субъектах Российской Федерации.

Стоимостная оценка потребительской корзины в целом по Российской Федерации осуществляется на основании Федерального закона от 3 декабря 2012 г. № 227-ФЗ «О потребительской корзине в целом по Российской Федерации» (в 2000-2004 гг. она определялась на основании Федерального закона от 20 ноября 1999 г. № 201-ФЗ, в 2005-2012 гг. – на основании Федерального закона от 31 марта 2006 г. № 44-ФЗ) и данных Росстата об уровне потребительских цен на продукты питания и индексах потребительских цен на продукты питания, непродовольственные товары и услуги. Наблюдение за уровнем потребительских цен на продукты питания и индексах потребительских цен на продукты питания, непродовольственные товары и услуги для исчисления величины прожиточного минимума в целом по Российской Федерации осуществляется органами государственной статистики во всех субъектах Российской Федерации по Перечню продуктов питания представителей, включающему 42 наименования.

Величина прожиточного минимума определяется ежеквартально в среднем на душу населения, а также для трех социально-демографических групп населения (трудоспособное население, пенсионеры, дети) и устанавливается: в целом по Российской Федерации - Правительством Российской Федерации и по субъектам Российской Федерации – органами исполнительной власти субъектов Российской Федерации.

Численность населения с денежными доходами ниже величины прожиточного минимума определяется на основе данных о распределении населения по величине среднедушевых денежных доходов и является результатом их соизмерения с величиной прожиточного минимума.

Распределение населения по величине среднедушевых денежных доходов характеризует дифференциацию населения по уровню материального достатка и представляет собой показатели численности (или долей) постоянного населения, сгруппированные в заданных интервалах по уровню среднедушевых денежных доходов.

Распределение общего объема денежных доходов по различным группам населения выражается через долю общего объема денежных доходов, которая приходится на каждую из 20-ти процентных групп населения, распределенного по мере возрастания среднедушевых денежных доходов.

Коэффициент фондов (коэффициент дифференциации доходов) характеризует степень социального расслоения и определяется как соотношение между средними уровнями денежных доходов 10% населения с самыми высокими доходами и 10% населения с самыми низкими доходами.

Коэффициент Джини (индекс концентрации доходов) характеризует степень отклонения линии фактического распределения общего объема денежных доходов населения от линии их равномерного распределения. Величина коэффициента может варьировать от 0 до 1, при этом чем выше значение показателя, тем более неравномерно распределены доходы в обществе.

Дефицит денежного дохода определяется как сумма денежных средств, необходимая для доведения доходов населения с денежными доходами ниже прожиточного минимума до величины прожиточного минимума.

Индекс глубины бедности характеризует среднее отклонение доходов бедных домохозяйств от величины прожиточного минимума и выражается величиной суммарного дефицита дохода, соотнесенного с общим числом домохозяйств.

Индекс остроты бедности характеризует средневзвешенное отклонение доходов бедных домохозяйств от величины прожиточного минимума (дефицит дохода) и выражается величиной суммарного квадратического дефицита дохода, соотнесенного с общим числом домохозяйств.

Выборочное обследование бюджетов домашних хозяйств проводится органами государственной статистики во всех субъектах Российской Федерации по выборочному методу и

строится на принципах добровольного участия домохозяйств. Область изучения и распространения данных бюджетного обследования определяется целями:

- получения данных о распределении населения по уровню материального благосостояния; об уровне потребления, денежных расходах и условиях жизни различных социально-экономических групп населения;
- получения весовых показателей для расчета индекса потребительских цен;
- обеспечения данных для составления счетов сектора домашних хозяйств в системе национальных счетов.

Обследование бюджетов домашних хозяйств проводится на постоянной основе. Итоги обследования разрабатываются ежеквартально и за год в целом.

Домашнее хозяйство представляет собой совокупность лиц, проживающих в одном жилом помещении или в его части, как связанных, так и не связанных родством, совместно обеспечивающих себя всем необходимым для жизни, полностью или частично объединяя и расходуя свои средства. Домашнее хозяйство может состоять из одного человека, живущего самостоятельно.

Денежный доход домашних хозяйств – расчетный показатель, исчисляемый как сумма денежных расходов и прироста (уменьшения) финансовых активов в период обследования. Применительно к этому методу показатель денежного дохода домохозяйств трактуется как объем денежных средств (без привлечения ранее накопленных или заемных), которыми располагали домохозяйства для обеспечения своих расходов и создания сбережений.

Денежные расходы домашних хозяйств представляют собой сумму фактических затрат, произведенных членами домохозяйства в течение учетного периода обследования, и включают в себя потребительские расходы, а также расходы, не связанные с потреблением.

Располагаемые ресурсы домашних хозяйств – это совокупность денежных доходов домохозяйств, сумм израсходованных накоплений и привлеченных (заемных) средств и стоимости натуральных поступлений.

В целом показатель располагаемые ресурсы домашних хозяйств трактуется как объем денежных и натуральных (в стоимостной оценке) средств, которыми располагали домашние хозяйства для финансирования своего потребления и создания сбережений в период обследования.

Стоимость натуральных поступлений – суммарная оценка стоимости натуральных поступлений продуктов питания, непродовольственных товаров и услуг.

Сумма привлеченных (заемных) средств и израсходованных сбережений - сумма заемных средств, привлеченных в кредитных организациях и у частных лиц, и израсходованных накоплений домохозяйств в период обследования.

Стоимость натуральных поступлений продуктов питания – условно исчисленная стоимость потребленных домашним хозяйством продуктов питания, поступивших в виде сельскохозяйственной продукции собственного производства и из любых других источников без оплаты (помощь родственникам, в счет оплаты труда и др.). Оценка стоимости производится по средним ценам покупки, исходя из данных обследования о количестве и стоимости аналогичных товаров в пределах соответствующего субъекта Российской Федерации.

Расходы на конечное потребление домашних хозяйств состоят из потребительских расходов, а также оценки в денежном эквиваленте стоимости натуральных поступлений продуктов питания, непродовольственных товаров и услуг. В расходы на конечное потребление не включается стоимость товаров, если они были приобретены не для собственного потребления.

Потребительские расходы домашних хозяйств являются частью денежных расходов, направленных на приобретение потребительских товаров и услуг. Учет производится по полной стоимости товаров и услуг, независимо от того, полностью или частично они были оплачены на момент приобретения и для каких целей они предназначались (для личного потребления или передачи другому домохозяйству). В составе потребительских расходов не учитываются расходы на покупку произведений искусства, антиквариата и ювелирных изделий, приобретенных в качестве капиталовложений, оплату материалов и работ по строительству и капитальному ремонту жилых или подсобных помещений, являющиеся инвестициями.

Наличие предметов длительного пользования в домашних хозяйствах регистрируется по опросу домашних хозяйств. Учитываются предметы, имеющиеся в домохозяйстве, независимо от того, куплены они, изготовлены непосредственно членами домохозяйства или

получены бесплатно. Не считаются принадлежащие домохозяйству предметы, взятые напрокат или во временное пользование, а также неисправные предметы, не подлежащие ремонту.

Информация о жилищном фонде подготовлена на основании формы федерального статистического наблюдения № 1-жилфонд «Сведения о жилищном фонде». До 2015г. информацию по форме предоставляли организации технической инвентаризации, с 2015г. – органы местного самоуправления и органы государственной власти Костромской области.

В связи с отсутствием нормативно-правового акта, устанавливающего порядок государственного учета жилищного фонда в Российской Федерации, в том числе его государственного технического учета (включая техническую инвентаризацию), официальная статистическая информация за 2015-2018 годы сформирована не по полному кругу единиц учета.

Жилищный фонд – совокупность всех жилых помещений.

Жилым помещением признается изолированное помещение, которое является недвижимым имуществом и пригодно для постоянного проживания граждан (отвечает установленным санитарным и техническим правилам и нормам, иным требованиям законодательства).

В составе жилищного фонда не учитываются садовые дома, спортивные и туристские базы, мотели, кемпинги, санатории, дома отдыха, пансионаты, дома для приезжих, гостиницы, казармы, кельи, железнодорожные вагончики и другие строения.

Благоустройство жилищного фонда – обеспеченность жилищного фонда водопроводом, водоотведением (канализацией), отоплением, ваннами (душем), газом, горячим водоснабжением, электроплитами.

Субсидии на оплату жилого помещения и коммунальных услуг являются адресным видом социальной помощи и предоставляются гражданам органами исполнительной власти субъектов Российской Федерации и органами местного самоуправления в случае, если их расходы на оплату жилого помещения и коммунальных услуг, рассчитанные исходя из размера регионального стандарта нормативной площади жилого помещения, используемой для расчета субсидий, и размера регионального стандарта стоимости жилищно-коммунальных услуг, превышают величину, соответствующую максимально допустимой доле расходов граждан на оплату жилого помещения и коммунальных услуг в совокупном доходе семьи.

Социальная поддержка по оплате жилого помещения и коммунальных услуг предоставляется в соответствии с действующим законодательством определенным категориям граждан, в том числе совместно с ними проживающим членам их семей (если это предусмотрено соответствующим данной категории граждан законодательством) в виде скидки к начисленной сумме платежа за жилое помещение и коммунальные услуги или в виде денежной выплаты гражданину через банковские счета, организации связи или иным способом.

ОБРАЗОВАНИЕ

Дошкольное образование

Общее образование

*Среднее профессиональное
образование*

Высшее образование

Информация по общеобразовательным организациям, профессиональным образовательным организациям, осуществляющим подготовку квалифицированных рабочих, служащих, подготовку специалистов среднего звена и образовательным организациям высшего образования за 2015-2017гг. приведена по данным Минобрнауки России, за 2018г. – по данным Минобрнауки России и Минпросвещения России.

ОСНОВНЫЕ ПОКАЗАТЕЛИ ОБРАЗОВАНИЯ

	2005	2010	2015	2016	2017	2018
Число самостоятельных дошкольных образовательных организаций ¹⁾ , <i>единиц</i>	385	304	248	247	238	235
Численность воспитанников в организациях, осуществляющих образовательную деятельность по образовательным программам дошкольного образования, присмотр и уход за детьми						
<i>тыс. человек</i>	27,3	31,3	36,4	37,3	37,4	37,3
на 100 мест, <i>человек</i>	89	107	111	112	109	109
Валовой коэффициент охвата дошкольным образованием ²⁾ , <i>процентов</i>	73,3	75,4	76,0	77,0	77,5	78,9
Обеспеченность детей дошкольного возраста местами в организациях, осуществляющих образовательную деятельность по образовательным программам дошкольного образования, присмотр и уход за детьми, <i>мест на 1000 детей</i>	827	706	683	687	711	727
Число общеобразовательных организаций , <i>единиц</i>	477	391	317	311	304	295
Численность обучающихся по образовательным программам начального, основного и среднего общего образования, <i>тыс. человек</i>	72,6	62,7	66,2	68,2	69,8	71,1
Число самостоятельных профессиональных образовательных организаций ³⁾ , <i>единиц</i>	19	26	25	32	29	27⁴⁾
Численность студентов, обучающихся по программам подготовки квалифицированных рабочих, служащих:						
<i>тыс. человек</i>	11,5	7,4	3,7	2,8	2,7	2,7 ⁴⁾
на 10 000 человек населения	165	111	57	43	42	43
Численность студентов, обучающихся по программам подготовки специалистов среднего звена:						
<i>тыс. человек</i>	12,3	9,3	9,5	11,0	11,4	11,8 ⁴⁾
на 10 000 человек населения	175	140	145	169	178	185
Число самостоятельных образовательных организаций высшего образования , <i>единиц</i>	4	3	3	2	2	2
Численность студентов, обучающихся по программам бакалавриата, специалитета, магистратуры:						
<i>тыс. человек</i>	21,2	21,7	13,6	11,4	10,8	10,6
на 10 000 человек населения	303	326	209	176	168	167

¹⁾ Включая организации, находящиеся на капитальном ремонте.

²⁾ До 2018г. – охват детей дошкольным образованием.

³⁾ До 2016г. – без учета профессиональных образовательных организаций, осуществляющих подготовку квалифицированных рабочих и служащих.

⁴⁾ Без учета организаций в ведении Федеральной службы исполнения наказаний России.

ДОШКОЛЬНОЕ ОБРАЗОВАНИЕ

ОРГАНИЗАЦИИ, ОСУЩЕСТВЛЯЮЩИЕ ОБРАЗОВАТЕЛЬНУЮ ДЕЯТЕЛЬНОСТЬ ПО ОБРАЗОВАТЕЛЬНЫМ ПРОГРАММАМ ДОШКОЛЬНОГО ОБРАЗОВАНИЯ, ПРИСМОТР И УХОД ЗА ДЕТЬМИ

Годы	Число самостоятельных дошкольных образовательных организаций, <i>единиц</i>			Численность воспитанников в организациях, осуществляющих образовательную деятельность по образовательным программам дошкольного образования, присмотр и уход за детьми, <i>человек</i>			Численность воспитанников, приходящихся на 100 мест в организациях, осуществляющих образовательную деятельность по образовательным программам дошкольного образования, присмотр и уход за детьми, <i>человек</i>		
	всего	в том числе		всего	в том числе		всего	в том числе	
		в городской местности	в сельской местности		в городской местности	в сельской местности		в городской местности	в сельской местности
2005	385	166	219	27319	21174	6145	89	102	62
2010	304	164	140	31254	24172	7082	107	121	77
2015	248	153	95	36427	28843	7584	111	122	82
2016	247	153	94	37250	29803	7447	112	123	83
2017	238	149	89	37369	30005	7364	109	120	85
2018	235	149	86	37279	30042	7237	109	117	83

ЧИСЛЕННОСТЬ ПЕДАГОГИЧЕСКИХ РАБОТНИКОВ В ОРГАНИЗАЦИЯХ, ОСУЩЕСТВЛЯЮЩИХ ОБРАЗОВАТЕЛЬНУЮ ДЕЯТЕЛЬНОСТЬ ПО ОБРАЗОВАТЕЛЬНЫМ ПРОГРАММАМ ДОШКОЛЬНОГО ОБРАЗОВАНИЯ, ПРИСМОТР И УХОД ЗА ДЕТЬМИ в 2018г.

	Численность педагогических работников, <i>человек</i>	из них имеют образование, <i>в процентах</i>			
		высшее	из них педагогическое	среднее профессиональное по программам подготовки специалистов среднего звена	из них педагогическое
Педагогические работники – всего ¹⁾	3550	45,0	43,4	54,3	51,0
из них:					
воспитатели (включая старших воспитателей)	2945	40,0	38,3	59,2	55,5
музыкальные руководители	228	45,2	43,4	54,8	51,3
инструкторы по физической культуре	91	59,3	58,2	40,7	40,7
учителя-логопеды	124	98,4	98,4	1,6	1,6
учителя-дефектологи	35	100	100	-	-
педагоги-психологи	68	92,6	92,6	7,4	5,9

¹⁾ Без внешних совместителей.

ОБЩЕЕ ОБРАЗОВАНИЕ

ОРГАНИЗАЦИИ, ОСУЩЕСТВЛЯЮЩИЕ ОБУЧЕНИЕ ПО ОБРАЗОВАТЕЛЬНЫМ ПРОГРАММАМ НАЧАЛЬНОГО, ОСНОВНОГО И СРЕДНЕГО ОБЩЕГО ОБРАЗОВАНИЯ

	2005/06	2010/11	2015/16	2016/17	2017/18	2018/19
Число образовательных организаций, единиц						
всего	477	391	317	311	304	295
из них:						
государственные и муниципальные	474	389	315	309	302	293
Численность обучающихся на начало учебного года, человек						
всего	72593	62674	66221	68177	69823	71122
из них:						
в государственных и муниципальных общеобразовательных организациях	72401	62500	66002	67951	69597	70894
Выпуск обучающихся, получивших аттестат об основном общем образовании, человек						
всего	9305	4964	5400	5605	5916	6209
из них по окончании:						
государственных и муниципальных общеобразовательных организаций	9293	4954	5385	5580	5894	6172
Выпуск обучающихся, получивших аттестат о среднем общем образовании, человек						
всего	6486	3893	2783	2871	2793	2907
из них по окончании:						
государственных и муниципальных общеобразовательных организаций	6473	3878	2764	2857	2780	2874

СРЕДНЕЕ ПРОФЕССИОНАЛЬНОЕ ОБРАЗОВАНИЕ

ПРОФЕССИОНАЛЬНЫЕ ОБРАЗОВАТЕЛЬНЫЕ ОРГАНИЗАЦИИ, ОСУЩЕСТВЛЯЮЩИЕ ПОДГОТОВКУ КВАЛИФИЦИРОВАННЫХ РАБОЧИХ, СЛУЖАЩИХ ¹⁾

	2005/06	2010/11	2015/16	2016/17	2017/18	2018/19
Численность студентов, обучающихся по программам подготовки квалифицированных рабочих, служащих, человек	11506	7412	3668	2775	2719	2726
Прием студентов, обучающихся по программам подготовки квалифицированных рабочих, служащих, человек	5503	6351	2129	1227	1240	1087
Выпуск квалифицированных рабочих и служащих, человек	5489	5672	2151	1057	1052	637

¹⁾ С 2010г. – включая обучающихся на договорной основе.

**ПРОФЕССИОНАЛЬНЫЕ ОБРАЗОВАТЕЛЬНЫЕ ОРГАНИЗАЦИИ,
ОСУЩЕСТВЛЯЮЩИЕ ПОДГОТОВКУ СПЕЦИАЛИСТОВ СРЕДНЕГО ЗВЕНА**

	Численность студентов, обучающихся по программам подготовки специалистов среднего звена - всего, человек	из них по формам обучения:		Прием студентов на обучение по программам подготовки специалистов среднего звена, человек	Выпуск специалистов среднего звена, человек
		очная	заочная		
Всего					
2005/06	12279	9980	2078	3851	3280
2010/11	9314	7173	2112	3297	2654
2015/16	9462	7411	1941	3326	1642
2016/17	10957	8542	2346	3497	1903
2017/18	11435	8736	2554	3648	2173
2018/19	11793	9162	2559	3759	2308
из них государственные образовательные организации					
2005/06	10920	9005	1915	3366	2878
2010/11	8694	6666	1999	3159	2383
2015/16	9462	7411	1941	3326	1642
2016/17	10620	8273	2278	3401	1792
2017/18	11079	8437	2497	3520	2081
2018/19	11430	8841	2517	3625	2220

ВЫСШЕЕ ОБРАЗОВАНИЕ

**ОРГАНИЗАЦИИ, ОСУЩЕСТВЛЯЮЩИЕ ОБРАЗОВАТЕЛЬНУЮ ДЕЯТЕЛЬНОСТЬ
ПО ОБРАЗОВАТЕЛЬНЫМ ПРОГРАММАМ ВЫСШЕГО ОБРАЗОВАНИЯ**

	Численность студентов, обучающихся по программам бакалавриата, специалитета, магистратуры - всего, человек	из них по формам обучения:		Прием студентов на обучение по программам бакалавриата, специалитета, магистратуры, человек	Выпуск специалистов с высшим образованием, человек
		очная	заочная		
Всего					
2005/06	21183	13364	7132	4839	3600
2010/11	21695	11218	10477	4560	4124
2015/16	13597	6189	6942	3206	4683
2016/17	11377	5893	5041	2843	2777
2017/18	10834	5723	4669	2707	2512
2018/19	10647	5520	4664	2723	2122
из них государственные образовательные организации					
2005/06	19549	13099	6450	4346	3330
2010/11	20197	11182	9015	4287	3879
2015/16	12111	6160	5493	3157	4623
2016/17	11286	5893	4950	2827	2777
2017/18	10834	5723	4669	2707	2512
2018/19	10647	5520	4664	2723	2122

МЕТОДОЛОГИЧЕСКИЕ ПОЯСНЕНИЯ

Сведения о числе дошкольных образовательных организаций и воспитанниках в них приведены на конец отчетного года; данные по организациям, осуществляемым образовательную деятельность по образовательным программам начального, основного и среднего общего образования, профессиональным образовательным организациям, организациям высшего образования – на начало учебного года.

Численность воспитанников, приходящихся на 100 мест в организациях, осуществляющих образовательную деятельность по образовательным программам дошкольного образования, присмотр и уход за детьми, определяется как отношение численности воспитанников, посещающих организации, к числу мест в этих организациях, умноженное на 100.

Валовой коэффициент охвата дошкольным образованием определяется как отношение численности детей, состоящих на конец отчетного года в списках организаций, осуществляющих образовательную деятельность по образовательным программам дошкольного образования, присмотр и уход за детьми, к общей численности детей в возрасте 1-6 лет на 1 января года, следующего за отчетным, по годовой оценке возрастного-полового состава населения на основе переписи населения и текущего учета рождений, смерти и миграции населения, умноженное на 100.

Охват детей дошкольным образованием определяется как отношение численности детей, посещающих организации, осуществляющие образовательную деятельность по образовательным программам дошкольного образования, присмотр и уход за детьми, к численности детей в возрасте 1-6 лет, скорректированной на численность детей в возрасте 5-6 лет, обучающихся в общеобразовательных организациях.

Обеспеченность детей дошкольного возраста местами в организациях, осуществляющих образовательную деятельность по образовательным программам дошкольного образования, присмотр и уход за детьми, определяется как отношение общего числа мест в них к общей численности детей в возрасте 1-6 лет (до 2018г. – скорректированной на численность детей в возрасте 5-6 лет, обучающихся в организациях, осуществляющих образовательную деятельность по образовательным программам начального, основного и среднего общего образования) и умноженное на 1000.

Среднее профессиональное образование по программам подготовки квалифицированных рабочих, служащих может быть получено в профессиональных образовательных организациях и образовательных организациях высшего образования, осуществляющих образовательную деятельность по образовательным программам подготовки квалифицированных рабочих, служащих.

Среднее профессиональное образование по программам подготовки специалистов среднего звена может быть получено в профессиональных образовательных организациях и образовательных организациях высшего образования, осуществляющих образовательную деятельность по образовательным программам подготовки специалистов среднего звена.

Высшее образование по программам бакалавриата, специалитета и магистратуры может быть получено в образовательных организациях высшего образования и научных организациях по программам магистратуры.

ЗДРАВООХРАНЕНИЕ

*Лечебно-профилактическая
помощь населению*

Заболеваемость населения

6

В разделе приведены статистические данные о сети и деятельности организаций здравоохранения, медицинских кадрах, заболеваемости населения по основным классам болезней.

ЛЕЧЕБНО-ПРОФИЛАКТИЧЕСКАЯ ПОМОЩЬ НАСЕЛЕНИЮ

МЕДИЦИНСКИЕ ОРГАНИЗАЦИИ

(на конец года)

Годы	Число больничных организаций ¹⁾ , единиц	Число больничных коек ²⁾		Число амбулаторно-поликлинических организаций, единиц	Мощность амбулаторно-поликлинических организаций, посещений в смену	
		всего, единиц	на 10 000 человек населения		всего	на 10 000 человек населения
2005	72	11053	158,0	152	15035	214,9
2010	50	6439	96,6	116	15607	234,2
2015	50	6210	95,3	140	17528	269,1
2016	47	6197	95,6	147	17681	272,8
2017	41	6211	96,5	143	17795	276,6
2018	42	6107	95,8	148	17829	279,8

ЧИСЛО КОЕК В МЕДИЦИНСКИХ ОРГАНИЗАЦИЯХ, ОКАЗЫВАЮЩИХ ПОМОЩЬ В СТАЦИОНАРНЫХ УСЛОВИЯХ²⁾

	2005	2010	2015	2016	2017	2018
Всего, коек						
Число больничных коек	11053	6439	6210	6197	6211	6107
из них:						
терапевтического профиля	2079	1222	1229	1235	1212	1189
хирургического профиля	1794	1161	978	984	988	992
онкологических	170	138	182	177	173	175
гинекологических ³⁾	465	270	230	224	224	220
туберкулезных	235	205	278	275	260	260
инфекционных	565	226	265	265	263	263
офтальмологических	178	116	108	108	106	107
отоларингологических	197	129	134	134	130	132
дерматовенерологических	104	54	57	57	57	57
психиатрических	1927	1595	1265	1265	1280	1185
наркологических	123	131	112	112	112	122
неврологических	569	417	414	413	433	429
для беременных, рожениц и родильниц	481	367	321	328	328	327
общих коек	121	41	142	98	119	89
На 10 000 человек населения⁴⁾						
Число больничных коек	158,0	96,6	95,3	95,6	96,5	95,8
из них:						
терапевтического профиля	29,7	18,3	18,9	19,1	18,8	18,7
хирургического профиля	25,6	17,4	15,0	15,2	15,4	15,6
онкологических	2,4	2,1	2,8	2,7	2,7	2,7
гинекологических ³⁾	12,2	7,4	6,5	6,4	6,4	6,4
туберкулезных	3,4	3,1	4,3	4,2	4,0	4,1
инфекционных	8,1	3,4	4,1	4,1	4,1	4,1
офтальмологических	2,5	1,7	1,7	1,7	1,6	1,7
отоларингологических	2,8	1,9	2,1	2,1	2,0	2,1
дерматовенерологических	1,5	0,8	0,9	0,9	0,9	0,9
психиатрических	27,5	23,9	19,4	19,5	19,9	18,6
наркологических	1,8	2,0	1,7	1,7	1,7	1,9
неврологических	8,1	6,3	6,4	6,4	6,7	6,7
для беременных, рожениц и родильниц	25,8	22,5	22,0	22,9	23,3	23,6
общих коек	1,7	0,6	2,2	1,5	1,8	1,4

¹⁾ С 2010г. – самостоятельные больничные организации.

²⁾ С 2010г. – койки круглосуточных стационаров (без коек в дневных стационарах).

³⁾ Включая койки для производства аборт.

⁴⁾ Число коек для гинекологических больных рассчитано на 10 000 женщин; для беременных, рожениц и родильниц – на 10 000 женщин в возрасте 15-49 лет.

ЧИСЛЕННОСТЬ МЕДИЦИНСКИХ РАБОТНИКОВ
(на конец года)

Годы	Численность врачей		Численность среднего медицинского персонала	
	всего, человек	на 10 000 человек населения	всего, человек	на 10 000 человек населения
2005	2568	36,7	8581	122,6
2010	2307	34,6	7758	116,4
2015	2346	36,0	7493	115,0
2016	2407	37,1	7557	116,6
2017	2409	37,4	7431	115,5
2018	2391	37,5	7279	114,2

ЧИСЛЕННОСТЬ ВРАЧЕЙ ПО ОТДЕЛЬНЫМ СПЕЦИАЛЬНОСТЯМ

	2005	2010	2015	2016	2017	2018
Всего, человек						
Численность врачей	2568	2307	2346	2407	2409	2391
из них:						
терапевтического профиля	614	578	591	620	629	625
хирургического профиля	253	230	257	280	278	269
акушеров-гинекологов	175	157	151	151	162	149
педиатров ¹⁾	343	287	256	252	246	242
офтальмологов	67	63	70	73	73	73
отоларингологов	64	53	60	55	57	54
неврологов	92	87	90	92	86	89
психиатров и наркологов	114	111	103	107	105	103
фтизиатров	34	29	28	27	24	26
дерматовенерологов	38	39	39	37	35	37
рентгенологов и радиологов	77	64	68	64	66	65
врачей по лечебной физкультуре и спортивной медицине	20	16	14	14	13	16
врачей санитарно-противоэпидемической группы и врачей по общей гигиене	54	33	32	28	29	35
стоматологов	130	120	117	126	130	137
На 10 000 человек населения²⁾						
Численность врачей	36,7	34,6	36,0	37,1	37,4	37,5
из них:						
терапевтического профиля	8,8	8,7	9,1	9,6	9,8	9,8
хирургического профиля	3,6	3,5	3,9	4,3	4,3	4,2
акушеров-гинекологов	4,6	4,3	4,3	4,3	4,7	4,3
педиатров ¹⁾	35,2	29,1	20,0	19,4	18,9	18,6
офтальмологов	1,0	0,9	1,1	1,1	1,1	1,1
отоларингологов	0,9	0,8	0,9	0,8	0,9	0,8
неврологов	1,3	1,3	1,4	1,4	1,3	1,4
психиатров и наркологов	1,6	1,7	1,6	1,7	1,6	1,6
фтизиатров	0,5	0,4	0,4	0,4	0,4	0,4
дерматовенерологов	0,5	0,6	0,6	0,6	0,5	0,6
рентгенологов и радиологов	1,1	1,0	1,0	1,0	1,0	1,0
врачей по лечебной физкультуре и спортивной медицине	0,3	0,2	0,2	0,2	0,2	0,3
врачей санитарно-противоэпидемической группы и врачей по общей гигиене	0,8	0,5	0,5	0,4	0,5	0,5
стоматологов	1,9	1,8	1,8	1,9	2,0	2,1

¹⁾ В составе педиатров учитываются детские хирурги, детские эндокринологи и детские онкологи.

²⁾ Численность акушеров-гинекологов рассчитана на 10 000 женщин, педиатров – на 10 000 детей в возрасте 0-14 лет, с 2015г. – на 10 000 детей в возрасте 0-17 лет.

**ЧИСЛЕННОСТЬ СРЕДНЕГО МЕДИЦИНСКОГО ПЕРСОНАЛА
ПО ОТДЕЛЬНЫМ СПЕЦИАЛЬНОСТЯМ**

	2005	2010	2015	2016	2017	2018
Всего, человек						
Численность среднего медицинского персонала – всего	8581	7758	7493	7557	7431	7279
из них:						
фельдшеры ¹⁾	1035	941	735	815	810	763
акушерки	286	280	237	224	216	293
медицинские сестры	5786	5177	5071	5136	5025	4899
лаборанты (медицинские лабораторные техники)	353	362	444	430	404	404
рентгенолаборанты	148	155	143	151	145	146
зубные врачи	338	318	319	308	321	317
На 10 000 человек населения						
Численность среднего медицинского персонала – всего	122,6	116,4	115,0	116,6	115,5	114,2
из них:						
фельдшеры ¹⁾	14,8	14,1	11,3	12,6	12,6	12,0
акушерки ²⁾	7,5	7,7	6,7	6,4	6,2	8,5
медицинские сестры	82,7	77,7	77,8	79,2	78,1	76,9
лаборанты (медицинские лабораторные техники)	5,0	5,4	6,8	6,6	6,3	6,3
рентгенолаборанты	2,1	2,3	2,2	2,3	2,3	2,3
зубные врачи	4,8	4,8	4,9	4,8	5,0	5,0

МЕДИЦИНСКАЯ ПОМОЩЬ ЖЕНЩИНАМ И ДЕТЯМ

(единиц)

Годы	Число коек для беременных, рожениц и родильниц	Число коек для детей		Число женских консультаций, детских поликлиник, отделений (кабинетов)	Число фельдшерско-акушерских и фельдшерских пунктов
		всего	на 10 000 детей ³⁾		
2005	481	1269	130,1	100	398
2010	367	687	69,6	95	351
2015	321	792	62,0	92	321
2016	328	768	59,3	129	317
2017	328	759	58,2	133	317
2018	327	748	57,4	137	316

ПРЕРЫВАНИЕ БЕРЕМЕННОСТИ (АБОРТЫ)⁴⁾

Годы	Число аборт, единиц		
	всего	на 1000 женщин в возрасте 15-49 лет	на 100 родов
2005	9302	49	134
2010	6653	40	84
2015	4545	31	61
2016	4453	31	61
2017	3983	28	63
2018	3324	24	58

¹⁾ С 2015г. – без фельдшеров скорой и неотложной помощи.

²⁾ Численность акушерок рассчитана на 10 000 женщин.

³⁾ С 2015г. – на 10 000 детей в возрасте 0-17 лет.

⁴⁾ С 2015г. – до 22 недель, ранее до 27 недель.

ЗАБОЛЕВАЕМОСТЬ НАСЕЛЕНИЯ ¹⁾

ЗАБОЛЕВАЕМОСТЬ НАСЕЛЕНИЯ ПО ОСНОВНЫМ КЛАССАМ БОЛЕЗНЕЙ

(зарегистрировано пациентов с диагнозом, установленным впервые в жизни)

	2005	2010	2015	2016	2017	2018
Всего, человек						
Все болезни, тысяч	481,8	535,0	502,1	465,0	499,2	471,4
из них:						
инфекционные и паразитарные болезни	22798	20697	17449	16516	15092	12353
новообразования	6590	5923	7105	6274	6271	6337
болезни эндокринной системы, расстройства питания, нарушения обмена веществ и иммунитета	3723	5070	7139	6657	6343	5481
болезни крови и кроветворных органов	1374	1624	1355	1463	1600	1450
болезни нервной системы и органов чувств	8066	6994	6066	5724	7210	6272
болезни системы кровообращения	13718	14625	17613	14494	18023	16665
болезни органов дыхания, тысяч	224,4	273,2	259,9	248,1	256,9	254,4
болезни органов пищеварения	15917	16488	14839	12832	34435	12754
болезни мочеполовой системы	21813	22107	21485	19255	20435	15723
осложнения беременности, родов и послеродового периода	15287	16775	12064	10602	8320	6883
болезни кожи и подкожной клетчатки	26534	25106	22639	22705	22190	24909
болезни костно-мышечной системы и соединительной ткани	19431	16552	10241	10060	11063	10357
врожденные аномалии (пороки развития)	512	712	1159	879	1180	694
травмы и отравления	59185	62967	63793	54580	55519	64069

¹⁾ Данные приведены по организациям системы Министерства здравоохранения России.

	2005	2010	2015	2016	2017	2018
На 1000 человек населения						
Все болезни	682,6	798,9	768,9	715,7	773,1	736,3
из них:						
инфекционные и паразитарные болезни	32,3	30,9	26,7	25,4	23,4	19,3
новообразования	9,3	8,8	10,9	9,7	9,7	9,9
болезни эндокринной системы, расстройства питания, нарушения обмена веществ и иммунитета	5,3	7,6	10,9	10,2	9,8	8,6
болезни крови и кроветворных органов	1,9	2,4	2,1	2,3	2,5	2,3
болезни нервной системы и органов чувств	11,4	10,4	9,3	8,8	11,2	9,8
болезни системы кровообращения	19,4	21,8	27,0	22,3	27,9	26,0
болезни органов дыхания	318,0	408,0	398,0	381,9	397,9	397,3
болезни органов пищеварения	22,5	24,6	22,7	19,7	53,3	19,9
болезни мочеполовой системы	30,9	33,0	32,9	29,6	31,6	24,6
осложнения беременности, родов и послеродового периода ¹⁾	81,1	101,3	82,2	73,4	58,6	49,2
болезни кожи и подкожной клетчатки	37,6	37,5	34,7	34,9	34,4	38,9
болезни костно-мышечной системы и соединительной ткани	27,5	24,7	15,7	15,5	17,1	16,2
врожденные аномалии (пороки развития)	0,7	1,1	1,8	1,4	1,8	1,1
травмы и отравления	83,8	94,0	97,7	84,0	86,0	100,1

¹⁾ В расчете на 1000 женщин в возрасте 15-49 лет.

**ЗАБОЛЕВАЕМОСТЬ ДЕТЕЙ В ВОЗРАСТЕ 0-14 ЛЕТ
ПО ОСНОВНЫМ КЛАССАМ БОЛЕЗНЕЙ**

(зарегистрировано пациентов с диагнозом, установленным впервые в жизни; человек)

	2005	2010	2015	2016	2017	2018
Всего, человек						
Все болезни, тысяч	180,9	224,5	237,4	226,7	227,7	221,7
в том числе:						
инфекционные и паразитарные болезни	9646	9474	9335	9951	9191	7660
новообразования	262	530	760	786	857	809
болезни эндокринной системы, расстройства питания, нарушения обмена веществ и иммунитета	942	989	2126	1566	1500	1281
болезни крови и кроветворных органов	784	816	556	708	720	631
болезни нервной системы и органов чувств	2384	1993	1949	2164	2292	1971
болезни системы кровообращения	604	503	556	434	599	516
болезни органов дыхания, тысяч	127,7	167,2	178,4	172,0	172,3	166,5
болезни органов пищеварения	4864	6129	6269	4533	5100	4844
болезни мочеполовой системы	2860	2805	2622	2357	2130	2146
болезни кожи и подкожной клетчатки	5651	5771	4395	4288	4508	5283
болезни костно-мышечной системы и соединительной ткани	1997	1432	1775	1069	1411	963
врожденные аномалии (пороки развития)	418	609	1096	813	1081	682
травмы и отравления	7992	10505	12946	12431	13057	14442

	2005	2010	2015	2016	2017	2018
На 10 000 детей						
Все болезни	18170	22895	21751	20421	20341	19845
в том числе:						
инфекционные и паразитарные болезни	969	966	855	896	821	686
новообразования	26	54	70	71	77	72
болезни эндокринной системы, расстройства питания, нарушения обмена веществ и иммунитета	95	101	195	141	134	115
болезни крови и кроветворных органов	79	83	51	64	64	57
болезни нервной системы и органов чувств	240	203	179	195	205	176
болезни системы кровообращения	61	51	55	39	54	46
болезни органов дыхания	12827	17052	16350	15486	15388	14908
болезни органов пищеварения	489	625	575	408	456	434
болезни мочеполовой системы	287	286	240	212	190	192
болезни кожи и подкожной клетчатки	568	589	403	386	403	473
болезни костно-мышечной системы и соединительной ткани	201	146	163	96	126	86
врожденные аномалии (пороки развития)	42	62	100	73	97	61
травмы и отравления	803	1071	1186	1120	1166	1293

ЗАБОЛЕВАЕМОСТЬ ОТДЕЛЬНЫМИ ИНФЕКЦИОННЫМИ БОЛЕЗНЯМИ
(число зарегистрированных случаев заболевания у пациентов)

	2005	2010	2015	2016	2017	2018
Всего, человек						
Острые кишечные инфекции	2362	3518	3594	4094	3408	4100
Сальмонеллезные инфекции	156	103	93	102	102	90
Скарлатина	380	505	238	201	223	438
Дифтерия	2	-	-	-	-	-
Коклюш	7	15	20	19	22	24
Корь	-	-	-	-	-	7
Острые инфекции верхних дыхательных путей, тыс.	167,9	211,6	223,0	224,0	223,2	232,8
Грипп, тыс.	2,3	0,3	0,1	0,5	0,4	0,3
Вирусные гепатиты (острые и хронические заболевания)	267	217	296	318	411	492
Менингококковая инфекция	9	7	1	3	2	2
Педикулез	882	584	410	521	332	360
Ветряная оспа	4192	4855	4490	5799	5786	4444
На 100 000 человек населения						
Острые кишечные инфекции	334,6	525,3	550,5	630,0	527,8	640,3
Сальмонеллезные инфекции	22,1	15,4	14,2	15,7	15,8	14,1
Скарлатина	55,6	75,4	36,5	30,9	34,5	68,4
Дифтерия	0,3	-	-	-	-	-
Коклюш	1,0	2,2	3,1	2,9	3,4	3,7
Корь	-	-	-	-	-	1,1
Острые инфекции верхних дыхательных путей, тыс.	23,8	31,6	34,2	34,5	34,6	36,4
Грипп, тыс.	0,3	0,0	0,0	0,1	0,1	0,1
Вирусные гепатиты (острые и хронические заболевания)	37,8	32,4	45,3	48,9	63,6	76,8
Менингококковая инфекция	1,3	1,0	0,2	0,5	0,3	0,3
Педикулез	125,0	87,2	62,8	80,2	51,4	56,2
Ветряная оспа	593,9	725,0	687,7	892,4	896,0	694,1

САНАТОРНО-КУРОРТНЫЕ ОРГАНИЗАЦИИ И ОРГАНИЗАЦИИ ОТДЫХА ¹⁾
(на конец года)

	2005	2010	2015	2016	2017	2018
Число санаторно-курортных организаций и организаций отдыха	26	24	17	19	18	27
в них коек (мест)	3157	3351	2794	3050	2865	4200
Число санаториев и пансионатов с лечением	9	11	9	10	9	8
в них коек	1434	1787	1646	1990	1733	1501
из числа санаториев и пансионатов с лечением – детские санатории	3	3	1	1	-	-
в них коек	255	235	к	к	-	-
Число санаториев-профилакториев	9	7	5	4	4	4
в них коек	657	620	376	344	408	408
Число организаций отдыха, турбаз и транспортных средств	8	6	3	5	5	15
в них мест	1066	944	772	716	724	2291

ЧИСЛЕННОСТЬ РАЗМЕЩЕННЫХ В САНАТОРНО-КУРОРТНЫХ ОРГАНИЗАЦИЯХ И ОРГАНИЗАЦИЯХ ОТДЫХА ¹⁾

	2005	2010	2015	2016	2017	2018
Всего, человек	46956	63948	49969	63962	54731	63551
в том числе:						
в санаториях и пансионатах с лечением	16494	28611	29939	39984	33458	36270
в санаториях-профилакториях	11061	7202	4111	3782	3741	2969
в организациях отдыха, турбазах и транспортных средствах	19401	28135	15919	20196	17532	24312

¹⁾ Данные за 2010, 2015гг. приведены без учета микропредприятий; за 2005, 2016-2018гг. – по полному кругу хозяйствующих субъектов.

МЕТОДОЛОГИЧЕСКИЕ ПОЯСНЕНИЯ

В число амбулаторно-поликлинических организаций включаются все медицинские организации, которые ведут амбулаторный прием (поликлиники, амбулатории, диспансеры, поликлинические отделения и др.).

В больничных организациях учету подлежат **койки** на конец года, оборудованные необходимым инвентарем, независимо от того, заняты они пациентами или нет.

В общую численность врачей и среднего медицинского персонала включаются лица с высшим медицинским образованием и средним медицинским образованием соответственно, занятые в лечебно-профилактических организациях, организациях служб по надзору в сфере защиты прав потребителей и благополучия человека, учреждениях социального обеспечения, дошкольных учреждениях, школах, домах ребенка и др.

Санатории – предприятия, расположенные обычно в курортной местности и предоставляющие комплекс санаторно-оздоровительных и рекреационных услуг с использованием преимущественно природных факторов (климат, минеральные воды, грязи) и физиотерапевтических средств, диеты и режима.

Санатории-профилактории – лечебно-профилактические организации, оснащенные койками и обеспечивающие лечебно-оздоровительные мероприятия работникам без отрыва от производства, в свободное от работы время.

Дома отдыха, базы отдыха, кемпинги и другие организации отдыха - организации, предназначенные для отдыха, в которых отдыхающим на определенный срок обеспечены размещение и питание или только размещение. Такие организации могут функционировать в течение круглого года (круглогодичные) или в течение сезона (сезонные).

Туристские базы – организации, предназначенные для отдыха, в которых отдыхающим на определенный срок обеспечены размещение и питание или только размещение, а также туристско-экскурсионное обслуживание.

КУЛЬТУРА И ОТДЫХ

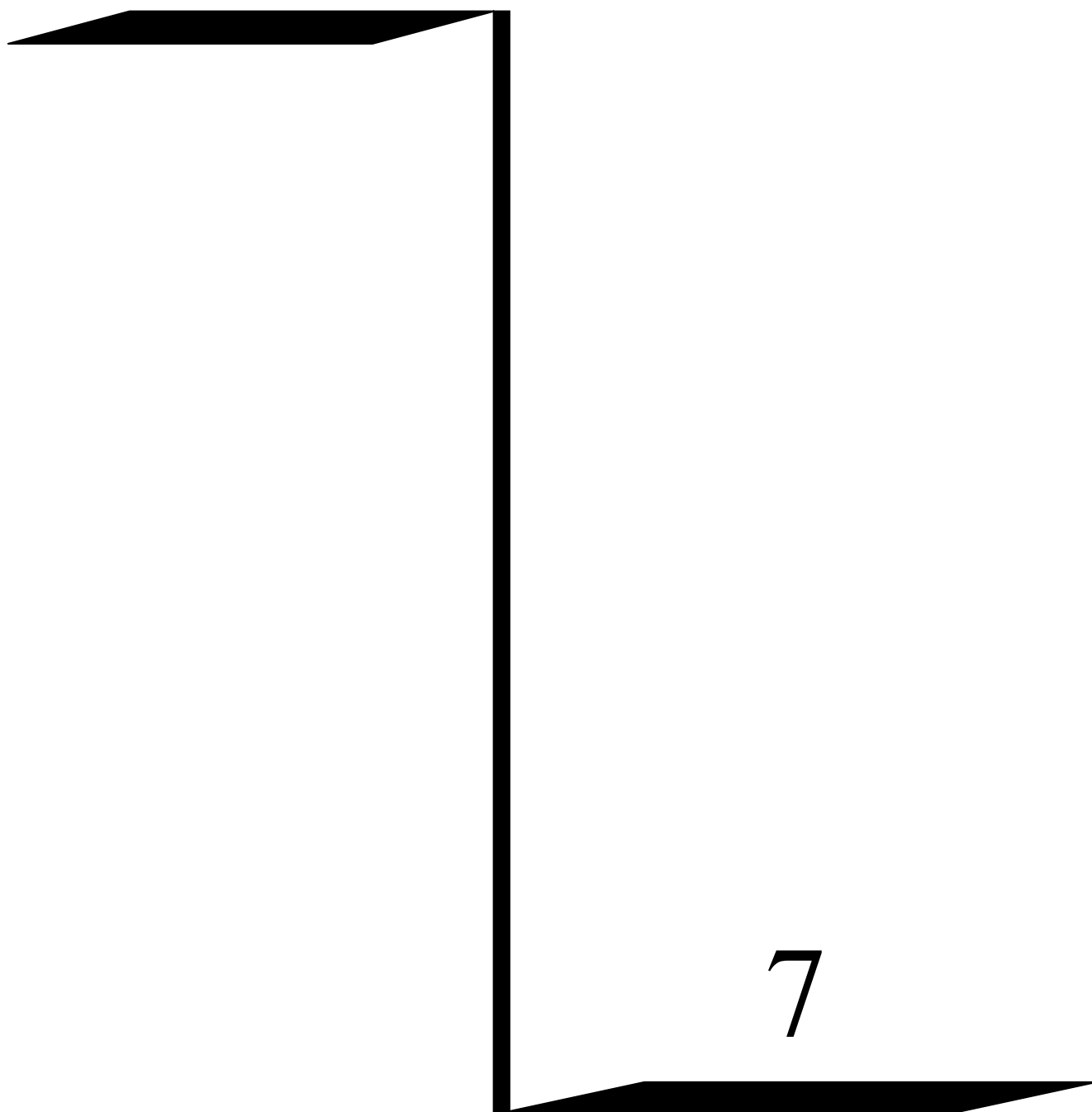

7

Раздел содержит статистическую информацию о деятельности учреждений культуры и искусства, о деятельности гостиниц и аналогичных средств размещения, а также о детских оздоровительных лагерях. С 2016г. данные о деятельности учреждений культуры и искусства приведены по данным Минкультуры России и Департамента культуры Костромской области.

ОСНОВНЫЕ ПОКАЗАТЕЛИ КУЛЬТУРЫ

(на конец года)

	2005	2010	2015	2016	2017	2018
Число профессиональных театров, единиц	3	3	3	3	3	3
Численность зрителей: <i>тыс. человек</i>	125,9	164,4	212,6	222,6	218,8	210,7
на 1000 человек населения, <i>человек</i>	178	245	326	343	339	329
Число музеев (включая филиалы), единиц	31	31	35	29	30	29
Число посещений музеев: <i>тысяч</i>	296,9	383,6	476,3	468,3	546,6	552,0
на 1000 человек населения, <i>единиц</i>	421	573	729	721	846	862
Число учреждений культурно-досугового типа, единиц	480	431	383	382	381	384
Число общедоступных библиотек, единиц	471	443	384	374	373	367
Библиотечный фонд: <i>тыс. экз.</i>	8640,9	7984,4	6918,4	6714,7	6575,3	6402,2
на 1000 человек населения, <i>экз.</i>	12348	11982	10620	10360	10221	10046

УЧРЕЖДЕНИЯ КУЛЬТУРНО-ДОСУГОВОГО ТИПА

(на конец года)

	2005	2010	2015	2016	2017	2018
Число учреждений культурно-досугового типа, единиц	480	431	383	382	381	384
в том числе:						
в городской местности	54	41	32	31	32	32
в сельской местности	426	390	351	351	349	352
Число мест в зрительных залах – всего, тысяч	74,0	63,1	41,7	39,8	39,5	36,0
в том числе:						
в городской местности	9,9	8,4	7,6	10,1	7,1	6,9
в сельской местности	64,1	54,7	34,1	29,7	32,4	29,1
на 1000 человек населения, единиц	106	95	64	61	61	56
в том числе:						
в городской местности	21	18	16	22	15	15
в сельской местности	291	273	184	163	181	166

ОБЩЕДОСТУПНЫЕ БИБЛИОТЕКИ

(на конец года)

	2005	2010	2015	2016	2017	2018
Число библиотек, <i>единиц</i>	471	443	384	374	373	367
в том числе:						
в городской местности	81	72	58	54	54	48
в сельской местности	390	371	326	320	319	319
Библиотечный фонд, <i>тыс. экз.</i>	8640,9	7984,4	6918,4	6714,7	6575,3	6402,2
в том числе:						
в городской местности	4812,7	4563,9	4192,5	4125,0	4089,0	3965,8
в сельской местности	3828,2	3420,5	2725,9	2589,7	2486,3	2436,4
Число экземпляров в среднем на 1000 человек населения	12348	11982	10620	10360	10221	10046
в том числе:						
в городской местности	10026	9789	8999	8851	8827	8593
в сельской местности	17420	17088	14688	14220	13902	13864

ПОКАЗАТЕЛИ РАБОТЫ ОБЩЕДОСТУПНЫХ БИБЛИОТЕК

(на конец года)

	Библиотечный фонд, <i>тысяч экземпляров</i>	Всего зарегистрированных пользователей, <i>тысяч человек</i>	Выдано экземпляров, <i>тысяч</i>	Число экземпляров в среднем на одну библиотеку, <i>тысяч экземпляров</i>	Число экземпляров в среднем на одного пользователя, <i>экземпляров</i>	Численность зарегистрированных пользователей в среднем на одну библиотеку, <i>человек</i>	Число выданных экземпляров в среднем на одного пользователя, <i>экземпляров</i>
2005							
Всего	8640,9	317,1	8288,8	18,3	27	673	26
в том числе:							
в городской местности	4812,7	188,3	4876,5	59,4	26	2325	26
в сельской местности	3828,2	128,8	3412,3	9,8	30	330	27
2010							
Всего	7984,4	286,4	7825,2	18,0	28	647	27
в том числе:							
в городской местности	4563,9	172,3	4910,7	63,4	26	2393	29
в сельской местности	3420,5	114,1	2914,5	9,2	30	308	26
2015							
Всего	6918,4	264,5	7180,8	18,0	26	689	27
в том числе:							
в городской местности	4192,5	159,7	4394,0	72,3	26	2753	28
в сельской местности	2725,9	104,8	2786,8	8,4	26	321	27

Продолжение

	Библиотечный фонд, <i>тысяч экземпляров</i>	Всего зарегистрированных пользователей, <i>тысяч человек</i>	Выдано экземпляров, <i>тысяч</i>	Число экземпляров в среднем на одну библиотеку, <i>тысяч экземпляров</i>	Число экземпляров в среднем на одного пользователя, <i>экземпляров</i>	Численность зарегистрированных пользователей в среднем на одну библиотеку, <i>человек</i>	Число выданных экземпляров в среднем на одного пользователя, <i>экземпляров</i>
2016							
Всего	6714,7	256,9	7479,3	18,0	26	687	29
в том числе:							
в городской местности	4125,0	159,5	4585,0	76,4	26	2954	29
в сельской местности	2589,7	97,4	2894,3	8,1	27	304	30
2017							
Всего	6575,3	259,5	7539,0	17,6	25	696	29
в том числе:							
в городской местности	4089,0	161,4	4643,1	75,7	25	2989	29
в сельской местности	2486,3	98,1	2895,9	7,8	25	307	30
2018							
Всего	6402,2	258,2	7258,1	17,4	25	704	28
в том числе:							
в городской местности	3965,8	159,3	4347,8	82,6	25	3319	27
в сельской местности	2436,4	98,9	2910,3	7,6	25	310	29

ДЕТСКИЕ ОЗДОРОВИТЕЛЬНЫЕ УЧРЕЖДЕНИЯ

	2005	2010	2015	2016	2017 ¹⁾
Число детских оздоровительных учреждений – всего, единиц	454	343	268	256	243
из них:					
загородные оздоровительные	10	6	8	7	5
оздоровительные с дневным пребыванием	397	309	249	240	232
Численность детей, отдохнувших в них за лето – всего, человек	28601	20218	24323	24861	22185
из них в учреждениях:					
загородных оздоровительных	6033	3571	5707	5971	4464
оздоровительных с дневным пребыванием	19327	14941	15669	15437	15409

¹⁾ Без учета организаций, относящихся к субъектам малого предпринимательства.

ОРГАНИЗАЦИИ ОТДЫХА ДЕТЕЙ И ИХ ОЗДОРОВЛЕНИЯ¹⁾

	2018
Число организаций отдыха детей и их оздоровления – всего, единиц	243
из них:	
организации круглогодичного функционирования стационарного типа	8
организации сезонного функционирования стационарного типа	235
Численность детей, отдохнувших в них, за январь-сентябрь – всего, человек	21599
из них в организациях:	
круглогодичного функционирования стационарного типа	2507
сезонного функционирования стационарного типа	19092

ГОСТИНИЦЫ И АНАЛОГИЧНЫЕ СРЕДСТВА РАЗМЕЩЕНИЯ²⁾

Годы	Число организаций	Число мест в них, единиц	Численность размещенных лиц, тыс. человек
2005	45	2604	144,8
2010	42	1891	133,7
2015	36	2209	95,7
2016	68	3824	181,2
2017	72	3815	217,3
2018	89	4149	228,9

¹⁾ Данные приведены без учета организаций, относящихся к субъектам малого предпринимательства.

²⁾ Данные за 2010, 2015 гг. приведены без учета микропредприятий; за 2005, 2016-2018 гг. – по полному кругу хозяйствующих субъектов.

МЕТОДОЛОГИЧЕСКИЕ ПОЯСНЕНИЯ

Учреждения культурно-досугового типа – клубы, дворцы и дома культуры, центры культуры и досуга; дома интеллигенции, книги, кино, эстетического воспитания детей, женщин, молодежи, пенсионеров; национальные культурные центры; центры традиционной культуры; дома ремесел и фольклора; автоклубы, агиткультбригады, плавучие культбазы; культурно-спортивные и социально-культурные комплексы и другие.

Общедоступные библиотеки – библиотеки, имеющие универсальные книжные фонды и удовлетворяющие массовые запросы населения на литературу.

Гостиницы и аналогичные средства размещения – организации, предоставляющие помещение для временного проживания (гостиница, мотель, пансионат, меблированные комнаты, хостел, другая организация гостиничного типа).

ОХРАНА ОКРУЖАЮЩЕЙ СРЕДЫ

Использование воды

*Выбросы загрязняющих
веществ в атмосферу*

*Инвестиции в основной
капитал*

Охотничье хозяйство

Охрана и защита лесов

В разделе представлена информация, характеризующая состояние окружающей среды, наличие и использование природных ресурсов. Приведены сведения об охране лесных ресурсов, атмосферного воздуха.

С 2017г. данные по видам экономической деятельности отражаются в соответствии с Общероссийским классификатором видов экономической деятельности (ОКВЭД2) ОК 029-2014 (КДЕС Ред.2), принятым и введенным в действие Приказом Федерального агентства по техническому регулированию и метрологии от 31 января 2014г. № 14-ст.

Более подробная информация по тематике раздела представлена в статистическом сборнике Костромастата «Окружающая среда: Костромская область и регионы Центрального федерального округа России».

ИСПОЛЬЗОВАНИЕ ВОДЫ ^{1), 2)}

ОСНОВНЫЕ ПОКАЗАТЕЛИ, ХАРАКТЕРИЗУЮЩИЕ ИСПОЛЬЗОВАНИЕ ВОДНЫХ РЕСУРСОВ (миллионов кубических метров)

	2005	2010	2015	2016	2017	2018
Забор воды из природных водных объектов для использования	1619,7	1819,7	1797,8	2001,5	1874,7	1820,4
в том числе:						
из подземных горизонтов	29,6	16,0	11,0	9,4	9,5	9,7
Потери воды при транспортировке	16,9	20,2	16,5	13,2	9,5	9,7
Использование свежей воды из природных водных объектов	1574,2	1799,5	1781,2	1988,1	1952,5	1810,8
из них:						
на производственные нужды	1543,4	1758,8	1751,8	1960,6	1792,9	1719,1
в процентах к итогу	98,0	97,7	98,3	98,6	91,8	94,9
на хозяйственно-питьевые нужды	24,0	39,4	28,8	27,0	96,8	9,4
в процентах к итогу	1,5	2,2	1,7	1,4	5,0	0,5
Оборотное и последовательное использование воды	188,5	124,1	404,4	394,6	204,5	205,8
в процентах от общего объема используемой свежей воды на производственные нужды	12,2	7,1	23,1	20,1	10,4	11,4
Объем сброса сточных вод в поверхностные водные объекты	1587,9	1810,1	1719,0	1933,7	1874,7	1818,8
из них:						
объем сброса нормативно-очищенных вод	4,0	20,6	15,0	14,4	15,8	15,5
Сброс загрязненных сточных вод	63,8	47,3	36,4	35,7	35,4	33,9
в том числе без очистки	2,0	2,2	0,2	0,2	0,2	-
в процентах к итогу	3,1	4,7	0,5	0,6	0,6	-

¹⁾ По данным Отдела водных ресурсов по Костромской области Верхне-Волжского бассейнового водного управления.

²⁾ За 2017, 2018гг. данные предварительные.

**ИСПОЛЬЗОВАНИЕ СВЕЖЕЙ ВОДЫ ИЗ ПРИРОДНЫХ ВОДНЫХ ОБЪЕКТОВ
ПО ВИДАМ ЭКОНОМИЧЕСКОЙ ДЕЯТЕЛЬНОСТИ**

(тысяч кубических метров)

	2017	2018
Всего	1952493	1810841
в том числе по видам экономической деятельности:		
Сельское, лесное хозяйство, охота, рыболовство и рыбоводство	63457	63368
из них:		
растениеводство и животноводство, охота и предоставление соответствующих услуг в этих областях	980	915
лесоводство и лесозаготовки	23	22
рыболовство и рыбоводство	62454	62431
Обрабатывающие производства	3749	2955
из них:		
производство пищевых продуктов	19	57
производство напитков	295	434
производство текстильных изделий	285	266
обработка древесины и производство изделий из дерева и пробки, кроме мебели, производство изделий из соломки и материалов для плетения	1699	850
производство химических веществ и химических продуктов	712	633
производство резиновых и пластмассовых изделий	151	166
производство прочей неметаллической минеральной продукции	118	84
производство готовых металлических изделий, кроме машин и оборудования	252	221
производство компьютеров, электронных и оптических изделий	13	-
производство электрического оборудования	22	84
производство машин и оборудования, не включенных в другие группировки	19	19
производство автотранспортных средств, прицепов и полуприцепов	63	64
производство прочих транспортных средств и оборудования	6	-
производство прочих готовых изделий	85	77
Обеспечение электрической энергией, газом и паром; кондиционирование воздуха	1857560	1716633
Водоснабжение; водоотведение, организация сбора и утилизации отходов, деятельность по ликвидации загрязнений	26080	26525
из них:		
забор, очистка и распределение воды	4250	26481
сбор и обработка сточных вод	180	43
Строительство	202	1
Торговля оптовая и розничная; ремонт автотранспортных средств и мотоциклов	430	413
Транспортировка и хранение	19	73
Деятельность гостиниц и предприятий общественного питания	32	45
Деятельность по операциям с недвижимым имуществом	192	140
Государственное управление и обеспечение военной безопасности; социальное обеспечение	141	124
Образование	354	324
Деятельность в области здравоохранения и социальных услуг	269	235
Прочие виды экономической деятельности	-	5

**ОБЪЕМ СБРОСА СТОЧНЫХ ВОД В ПОВЕРХНОСТНЫЕ ВОДНЫЕ ОБЪЕКТЫ
ПО ВИДАМ ЭКОНОМИЧЕСКОЙ ДЕЯТЕЛЬНОСТИ**

(тысяч кубических метров)

	2017	2018
Всего	1874690	1818791
в том числе по видам экономической деятельности:		
Сельское, лесное хозяйство, охота, рыболовство и рыбоводство	120	159
из них:		
растениеводство и животноводство, охота и предоставление соответствующих услуг в этих областях	110	78
Обрабатывающие производства	960	556
из них:		
производство пищевых продуктов	10	49
производство напитков	10	41
производство текстильных изделий	20	25
обработка древесины и производство изделий из дерева и пробки, кроме мебели, производство изделий из соломки и материалов для плетения	500	-
производство химических веществ и химических продуктов	380	414
производство компьютеров, электронных и оптических изделий	10	-
производство автотранспортных средств, прицепов и полуприцепов	30	27
Обеспечение электрической энергией, газом и паром; кондиционирование воздуха	1827080	1773493
из них:		
производство и распределение электроэнергии	1822100	1769059
производство, передача и распределение пара и горячей воды; кондиционирование воздуха	3070	2453
Водоснабжение; водоотведение, организация сбора и утилизации отходов, деятельность по ликвидации загрязнений	46000	44211
из них:		
забор, очистка и распределение воды	3730	40227
сбор и обработка сточных вод	160	48
Строительство	70	-
Торговля оптовая и розничная; ремонт автотранспортных средств и мотоциклов	20	18
Деятельность гостиниц и предприятий общественного питания	30	36
Деятельность по операциям с недвижимым имуществом	40	70
Деятельность по мониторингу загрязнения окружающей среды	-	73
Государственное управление и обеспечение военной безопасности; социальное обеспечение	70	46
Деятельность в области здравоохранения и социальных услуг	220	129

ВЫБРОСЫ ЗАГРЯЗНЯЮЩИХ ВЕЩЕСТВ В АТМОСФЕРУ

ВЫБРОСЫ И УЛАВЛИВАНИЕ ЗАГРЯЗНЯЮЩИХ АТМОСФЕРУ ВЕЩЕСТВ (тысяч тонн)

	2005	2010	2015	2016	2017	2018 ¹⁾
Количество загрязняющих атмосферу веществ, отходящих от стационарных источников выделения	224,6	98,6	64,6	73,9	78,7	47,5
Уловлено и обезврежено очистными установками загрязняющих атмосферу веществ, отходящих от стационарных источников	173,0	45,1	18,3	23,4	24,3	15,6
<i>в процентах</i> от объема загрязняющих веществ, отходящих от стационарных источников	77,0	45,7	28,4	31,7	30,9	32,8
Утилизировано загрязняющих атмосферу веществ, отходящих от стационарных источников	158,6	29,7	15,2	16,2	15,6	12,7
<i>в процентах</i> от объема уловленных и обезвреженных загрязняющих атмосферу веществ	91,7	66,0	83,0	69,1	64,2	81,4
Выбросы загрязняющих атмосферу веществ, отходящих от стационарных источников	51,6	53,6	46,2	50,5	54,4	31,9
в том числе без очистки	47,9	50,8	44,8	48,5	52,6	30,5
<i>в процентах</i> от объема выбросов	92,8	94,9	97,0	96,0	96,7	95,6
Выбросы загрязняющих атмосферу веществ, отходящих от стационарных источников в расчете на км ² площади, т	0,86	0,89	0,77	0,84	0,90	0,53
Выбросы загрязняющих атмосферу веществ, отходящих от автотранспорта ¹⁾	58,0	57,1	63,3	64,8	66,8	63,8

ВЫБРОСЫ НАИБОЛЕЕ РАСПРОСТРАНЕННЫХ ЗАГРЯЗНЯЮЩИХ АТМОСФЕРУ ВЕЩЕСТВ, ОТХОДЯЩИХ ОТ СТАЦИОНАРНЫХ ИСТОЧНИКОВ (тысяч тонн)

	2005	2010	2015	2016	2017	2018 ¹⁾
Всего	51,6	53,6	46,2	50,5	54,4	31,9
в том числе:						
твердые вещества	10,4	9,5	5,4	5,7	5,6	2,2
газообразные и жидкие вещества	41,2	44,1	40,8	44,8	48,8	29,7
из них:						
диоксид серы	5,7	6,3	2,1	3,9	5,6	1,5
оксиды азота	14,6	13,9	17,8	18,3	22,8	14,8
оксид углерода	19,8	21,3	14,3	15,1	12,7	5,6
углеводороды (без летучих органических соединений)	0,2	1,4	5,5	6,3	6,1	6,2
летучие органические соединения	0,6	0,8	0,9	0,9	1,1	1,3
прочие газообразные и жидкие вещества	0,3	0,4	0,2	0,3	0,5	0,3

¹⁾ По предварительным данным Федеральной службы по надзору в сфере природопользования.

ИНВЕСТИЦИИ В ОСНОВНОЙ КАПИТАЛ

ИНВЕСТИЦИИ В ОСНОВНОЙ КАПИТАЛ, НАПРАВЛЕННЫЕ НА ОХРАНУ ОКРУЖАЮЩЕЙ СРЕДЫ И РАЦИОНАЛЬНОЕ ИСПОЛЬЗОВАНИЕ ПРИРОДНЫХ РЕСУРСОВ

(в фактически действовавших ценах)

	2005	2010	2015	2016	2017	2018
Тысяч рублей						
Инвестиции в основной капитал - всего	49543	8769	13997	31709	22341	89780
в том числе на:						
охрану и рациональное использование водных ресурсов	33032	4861	5547	8605	11816	79411
охрану атмосферного воздуха	1850	588	-	15466	9091	к
охрану и рациональное использование земель	14661	-	-	1010	-	-
охрану и рациональное использование лесных ресурсов	-	-	990	-	470	к
мероприятия по утилизации бытовых и прочих отходов	-	-	-	-	-	к
организация заповедников и других природных территорий	-	3320	6418	6628	964	к
охрана и воспроизводство диких зверей и птиц	-	-	1042	-	-	-
В процентах к итогу						
Инвестиции в основной капитал - всего	100	100	100	100	100	100
в том числе на:						
охрану и рациональное использование водных ресурсов	66,7	55,4	39,6	27,1	52,9	88,5
охрану атмосферного воздуха	3,7	6,7	-	48,8	40,6	к
охрану и рациональное использование земель	29,6	-	-	3,2	-	-
охрану и рациональное использование лесных ресурсов	-	-	7,1	-	2,1	к
мероприятия по утилизации бытовых и прочих отходов	-	-	-	-	-	к
организация заповедников и других природных территорий	-	37,9	45,9	20,9	4,3	к
охрана и воспроизводство диких зверей и птиц	-	-	7,4	-	-	-

ОХОТНИЧЬЕ ХОЗЯЙСТВО

СВЕДЕНИЯ О ВЕДЕНИИ ОХОТНИЧЬЕГО ХОЗЯЙСТВА

	2010	2015	2016	2017	2018
Количество охотпользователей, <i>единиц</i>	18	37	38	43	50
Площадь закрепленных охотничьих угодий, <i>тыс. га</i>	3089,4	3322,7	3184,9	3318,3	3484,3
Общие затраты на ведение охотничьего хозяйства в фактически действовавших ценах, <i>тыс. руб.</i>	39331,7	70201,0	87842,1	68586,7	130147,2
Проведение учета численности охотничьих животных, <i>тыс. руб.</i>	308,5	1596,9	2461,6	2321,6	2645,5
Биотехнические мероприятия по сохранению и воспроизводству охотничьих животных, <i>тыс. руб.</i>	3313,2	21157,1	21908,0	16662,6	19028,6
из них:					
приобретение и выкладка подкормки для охотничьих животных	1670,4	7726,1	10937,5	11535,8	9901,5
Средняя численность работников списочного состава (без внешних совместителей), <i>человек</i>	209	257	257	263	228
из них:					
охотоведов	25	40	41	39	37
штатных егерей	113	105	114	106	86

ОХРАНА И ЗАЩИТА ЛЕСОВ

	2005	2010	2015	2016	2017	2018
Лесовосстановление, <i>тыс. га</i>	10,0	25,2	15,1	16,4	17,6	18,6
в том числе:						
искусственное лесовосстановление (создание лесных культур)	2,9	3,2	3,5	3,6	3,4	3,8
комбинированное лесовосстановление ¹⁾	...	0,6	0,8	0,8	0,8	0,9
содействие естественному лесовосстановлению	7,1	21,4	10,8	12,0	13,4	13,9
Агротехнический уход за лесокультурами в переводе на однократный, <i>тыс. га</i>	19,6	17,8	17,4	-	-	-
Подготовка лесных участков под создание лесных культур, <i>тыс. га</i>	3,0	3,9	3,8	-	-	-
в том числе:						
под культуры для будущего года	2,8	3,8	3,8	-	-	-
Посажено семян лесных растений в школьные отделения лесных питомников, <i>тыс. шт.</i>	1299	2217	-	-	-	-
Внесено органических удобрений в лесных питомниках, <i>т</i>	808	792	55,7	0,5	21,1	5,0

	2005	2010	2015	2016	2017	2018
Заготовлено семян лесных растений, кг	298	373	2333,5	678,7	331,3	649,3
Защита леса от вредных организмов наземными биологическими мерами борьбы, га	2635	2061	-	-	-	-
Защита леса от вредных организмов химическим методом, га	51	20	-	-	-	-
Погибло лесных насаждений, тыс. га	0,9	6,0	0,2	0,2	0,2	0,02
Общая площадь очагов вредных организмов на конец года, тыс. га	34,8	0,8	0,1	0,1	-	-
Рубки ухода за лесом и санитарные рубки леса ²⁾ , тыс. га	29,9	24,6	15,6	16,2	17,0	17,0
Заготовлено ликвидной древесины при рубках ухода за лесом и санитарных рубках леса ²⁾ , тыс. плотных м ³	783,3	454,3	109,7	122,6	107,1	100,8

¹⁾ Показатель выделен из общего объема лесовосстановления с 2010г.

²⁾ По данным Департамента лесного хозяйства Костромской области.

МЕТОДОЛОГИЧЕСКИЕ ПОЯСНЕНИЯ

Забор воды из природных водных объектов для использования – изъятие водных ресурсов из поверхностных (включая моря) водоемов и подземных горизонтов с целью дальнейшего потребления воды. В общий объем забора входят используемые шахтно-рудничные воды, получаемые при добыче полезных ископаемых. В этот показатель не включается объем пропуска воды через гидроузлы для производства электроэнергии, шлюзования судов, пропуска рыбы, поддержания судоходных глубин и др. Не учитывается объем забора транзитной воды для подачи в крупные каналы.

Сброс сточных вод в поверхностные водоемы включает объемы нормативно чистых, нормативно очищенных и загрязненных стоков (производственных и коммунальных), сброшенных в поверхностные водоемы.

Загрязненные сточные воды – производственные и бытовые (коммунальные) стоки, сброшенные в поверхностные водные объекты без очистки (или после недостаточной очистки) и содержащие загрязняющие вещества в количествах, превышающих утвержденный предельно допустимый сброс. В них не включаются коллекторно-дренажные воды, отводимые с орошаемых земель после полива.

Использование свежей воды – потребление забранных из различных источников водных ресурсов (включая морскую воду) для удовлетворения хозяйственных нужд. В него не включается оборотное водопотребление, а также повторное использование сточной и коллекторно-дренажной воды.

Использование воды на производственные нужды (исключая нужды сельского хозяйства) – объем водопотребления для технических (технологических) целей при добыче полезных ископаемых, в обрабатывающих производствах, при производстве и распределении электроэнергии, газа и воды, в транспорте, строительстве и других видах деятельности, включая объем свежей воды, поступающей на подпитку систем оборотного водоснабжения.

Использование воды на хозяйственно-питьевые нужды – объем водопотребления для удовлетворения всех бытовых и коммунальных нужд населения (в том числе работающих в организациях). В него включается вода, использованная для полива улиц и др.

Оборотное и последовательное использование воды – объем экономии забора свежей воды за счет применения систем оборотного и повторного водоснабжения, включая использования сточной и коллекторно-дренажной воды. К оборотному использованию не относится расход воды в системах коммунального и производственного теплоснабжения.

Выбросы в атмосферу загрязняющих веществ – поступление в атмосферный воздух загрязняющих веществ (оказывающих неблагоприятное воздействие на здоровье населения и окружающую среду) от стационарных и передвижных источников выбросов. Учитываются все загрязнители, поступающие в атмосферный воздух как после прохождения пылегазоочистных установок (в результате неполного улавливания и очистки) на организованных источниках загрязнения, так и без очистки от организованных и неорганизованных источников загрязнения. Учет выбросов загрязняющих атмосферу веществ ведется как по их агрегатному состоянию (твердые, газообразные и жидкие), так и по отдельным веществам (ингредиентам).

Стационарный источник загрязнения атмосферы – неподвижной технологический агрегат (установка, устройство, аппарат и т.п.), выделяющий в процессе эксплуатации загрязняющие атмосферу вещества. Сюда же относятся другие объекты (терриконы, резервуары и т.д.).

Объем уловленных и обезвреженных загрязняющих атмосферу веществ включает все виды загрязнителей, уловленных (обезвреженных) на пылеулавливающих (газоочистных) установках, из общего их объема, отходящего от стационарных источников.

Использовано (утилизировано) загрязняющих атмосферу веществ включает количество уловленных загрязняющих веществ, возвращенных в производство и использованных для получения товарного продукта или реализованных на сторону. Здесь не учитываются загрязняющие вещества, переданные респондентом как отходы производства для размещения на объекты хранения (захоронения).

Охотничье хозяйство – сфера деятельности по сохранению и использованию охотничьих ресурсов и среды их обитания, по созданию охотничьей инфраструктуры, оказанию услуг в данной сфере, а также по закупке, производству и продаже продукции охоты.

Охотпользователи – юридические лица и индивидуальные предприниматели, осуществляющие хозяйственную и иную деятельность, связанную с использованием и охраной объектов животного мира – в границах определенной территории и акватории в комплексе мер по охране и воспроизводству объектов животного мира, а также сохранении, среды их обитания, на основании охотхозяйственного соглашения или долгосрочной лицензии – специального разрешения.

Лесовосстановление – проведение мероприятий по восстановлению лесов на вырубках, гарях, пустырях, прогалинах и иных бывших под лесом площадях. Лесовосстановление осуществляется путем естественного, искусственного (создание лесных культур) или комбинированного восстановления лесов.

Погибшие лесные насаждения – участки лесных насаждений, включая лесные культуры, погибшие (усохшие на корню) за отчетный год вследствие лесных пожаров, от повреждений вредными организмами и в результате негативных воздействий природного (воздействие неблагоприятных погодных условий) и антропогенного (воздействие промышленных выбросов и др.) характера.

ЦЕНЫ И ТАРИФЫ

*Индексы потребительских цен
и средние цены на товары и
услуги*

*Уровень и динамика цен
на рынке жилья*

Раздел содержит статистические данные об уровне и индексах цен (тарифов) на товары и услуги на потребительском рынке и на рынке жилья.

Более подробная информация по статистике цен и тарифов содержится в сборниках Костромастата «Цены на потребительском рынке Костромской области», «Регионы Центрального федерального округа Российской Федерации – уровень и динамика цен и тарифов».

ИНДЕКСЫ ПОТРЕБИТЕЛЬСКИХ ЦЕН И СРЕДНИЕ ПОТРЕБИТЕЛЬСКИЕ ЦЕНЫ НА ТОВАРЫ И УСЛУГИ

ИНДЕКСЫ ЦЕН (ТАРИФОВ) В ПОТРЕБИТЕЛЬСКОМ СЕКТОРЕ

(в процентах)

	2005	2010	2015	2016	2017	2018
Декабрь к декабрю предыдущего года						
Индекс потребительских цен	109,2	110,9	112,9	106,1	102,1	104,6
в том числе:						
продовольственные товары	106,6	115,5	114,6	105,6	100,2	104,6
из них:						
продукты питания	106,4	115,8	115,4	105,6	100,1	105,1
алкогольные напитки	106,9	113,9	109,3	105,6	101,4	100,7
непродовольственные товары	105,1	107,8	114,3	108,8	102,9	104,9
услуги	123,4	107,6	107,7	102,5	104,4	103,9
К предыдущему году						
Индекс потребительских цен	111,5	107,7	116,0	107,1	103,5	103,1
в том числе:						
продовольственные товары	110,4	107,7	119,1	107,2	102,3	101,5
из них:						
продукты питания	110,9	106,5	120,6	107,1	102,2	101,6
алкогольные напитки	107,5	113,0	110,1	107,2	103,4	100,7
непродовольственные товары	105,9	107,3	115,5	109,2	105,2	104,1
услуги	123,2	108,0	111,8	103,5	103,0	104,3

ИНДЕКСЫ ПОТРЕБИТЕЛЬСКИХ ЦЕН (ТАРИФОВ) НА ТОВАРЫ И УСЛУГИ в 2018г.

(к предыдущему месяцу; в процентах)

	Все товары и услуги	в том числе				
		продовольственные товары	из них		непродовольственные товары	услуги
			продукты питания	алкогольные напитки		
Январь	100,4	100,5	100,5	100,3	100,5	100,0
Февраль	100,2	100,0	99,98	100,2	100,3	100,3
Март	100,3	100,4	100,4	99,98	100,3	100,2
Апрель	100,4	100,4	100,5	99,9	100,4	100,4
Май	100,5	99,7	99,8	99,2	101,2	100,5
Июнь	100,4	100,4	100,4	100,2	100,1	100,8
Июль	100,3	99,8	99,7	100,1	100,3	101,3
Август	100,2	99,8	99,8	100,0	100,6	100,0
Сентябрь	100,1	100,0	99,9	100,4	100,4	99,9
Октябрь	100,2	100,4	100,5	100,1	100,1	100,1
Ноябрь	100,6	101,1	101,2	99,95	100,4	100,0
Декабрь	101,0	102,1	102,3	100,4	100,3	100,5

**ИНДЕКСЫ ПОТРЕБИТЕЛЬСКИХ ЦЕН НА ОТДЕЛЬНЫЕ ГРУППЫ
ПРОДОВОЛЬСТВЕННЫХ ТОВАРОВ**

(декабрь к декабрю предыдущего года; в процентах)

	2005	2010	2015	2016	2017	2018
Продовольственные товары	106,6	115,5	114,6	105,6	100,2	104,6
Мясо и птица	115,5	106,8	101,8	103,3	94,1	112,5
Колбасные изделия	108,5	107,1	110,8	103,9	101,0	103,1
Консервы мясные	110,3	103,1	123,5	104,9	105,1	100,1
Рыба и морепродукты пищевые	106,2	100,0	125,5	115,6	100,3	105,4
Консервы рыбные	110,8	110,3	132,0	107,9	108,4	103,1
Молоко и молочная продукция	109,8	116,9	108,8	110,0	105,5	102,8
Сыр	110,2	128,7	100,8	115,7	97,3	105,7
Масло сливочное	116,3	135,4	111,6	131,5	107,3	102,3
Масло подсолнечное	101,7	116,3	135,9	109,3	93,5	101,8
Яйца	87,5	112,7	112,0	96,0	86,5	123,4
Консервы овощные	108,2	96,2	127,8	103,2	96,4	105,5
Консервы фруктово-ягодные	113,8	96,7	114,1	116,5	101,4	101,4
Сахар-песок	99,4	128,5	113,5	88,8	73,1	129,9
Кондитерские изделия	101,6	108,2	127,5	104,5	101,4	103,2
Варенье, джем, повидло, мед	106,6	116,1	105,0	105,3	108,2	101,9
Чай, кофе, какао	108,5	104,3	130,1	110,9	105,6	99,5
Хлеб и хлебобулочные изделия	100,2	110,5	113,9	114,4	101,9	105,0
Мука	79,4	115,8	113,8	102,1	95,8	112,7
Крупа и бобовые	98,1	184,0	111,6	105,1	82,6	106,9
Макаронные изделия	90,3	111,4	120,2	103,6	95,7	108,3
Плодоовощная продукция, включая картофель	108,6	161,9	124,0	92,2	108,1	101,4
картофель	101,6	282,4	74,2	101,4	131,2	95,2
овощи	122,8	182,9	124,8	84,0	114,1	101,6
фрукты и цитрусовые	105,4	118,6	130,1	96,7	102,5	102,3
Алкогольные напитки	106,9	113,9	109,3	105,6	101,4	100,7
водка	106,8	114,4	106,5	101,3	101,2	101,3
вина виноградные	103,0	104,5	111,6	109,8	103,8	101,4
коньяк	103,3	103,2	100,6	105,7	99,9	99,1
шампанское	104,9	107,7	105,8	109,0	102,1	104,1
пиво	109,0	120,4	112,6	108,5	99,7	99,4
Напитки безалкогольные	125,1	103,6	106,9	108,1	103,0	100,7
Мороженое	108,3	115,1	125,0	112,6	100,8	99,4
Общественное питание	111,4	110,4	115,4	105,6	100,2	105,3

**ИНДЕКСЫ ПОТРЕБИТЕЛЬСКИХ ЦЕН НА ОТДЕЛЬНЫЕ ГРУППЫ
НЕПРОДОВОЛЬСТВЕННЫХ ТОВАРОВ**

(декабрь к декабрю предыдущего года; в процентах)

	2005	2010	2015	2016	2017	2018
Непродовольственные товары	105,1	107,8	114,3	108,8	102,9	104,9
Ткани	105,4	116,6	119,8	110,0	103,2	99,3
ткани хлопчатобумажные	100,0	141,5	117,7	103,5	101,0	100,6
ткани шерстяные	108,8	102,2	133,8	113,9	106,5	100,0
ткани шелковые	106,0	113,3	119,3	110,1	103,3	99,2
Одежда	106,6	113,0	114,0	108,0	102,0	100,4
одежда мужская	100,5	111,8	112,5	109,4	102,0	99,4
одежда женская	109,5	112,7	113,7	106,6	101,7	100,6
одежда детская	104,6	117,0	118,1	111,2	103,4	101,8
Белье постельное	103,3	112,8	122,0	109,7	106,6	101,7
Меха и меховые изделия	100,1	102,9	104,3	101,8	93,2	101,4
Трикотажные изделия	105,6	106,9	115,7	114,1	102,7	103,7
верхний трикотаж, прочие изделия						
верхнего трикотажа	105,9	105,9	113,4	112,3	102,6	103,4
бельевой трикотаж	105,1	109,9	120,9	117,7	102,8	104,1
Чулочно-носочные изделия	110,7	108,0	118,4	109,2	101,8	102,8
Обувь кожаная, текстильная и комбинированная	107,2	112,2	124,8	112,4	102,9	100,6
обувь мужская	111,4	113,5	124,1	107,6	101,2	100,5
обувь женская	107,5	111,6	126,1	114,1	102,2	100,0
обувь детская	102,2	114,9	124,5	113,5	106,2	100,5
Обувь резиновая	104,0	113,6	121,0	102,5	105,8	99,1
Моющие и чистящие средства	104,4	100,5	121,6	106,9	100,6	103,8
Парфюмерно-косметические товары	103,3	110,7	123,8	112,6	107,9	105,9
Галантерея	106,9	109,6	115,9	109,2	102,7	102,7
Нитки	100,0	109,0	143,2	104,9	98,3	108,6
Табачные изделия	107,9	124,9	124,7	120,0	109,6	107,8
Спички	100,0	109,7	116,7	121,0	97,7	100,0
Мебель	111,5	105,8	106,9	104,7	103,4	105,1
Ковры и ковровые изделия	98,2	98,8	104,9	110,0	104,9	103,8
Металлическая посуда и металлические предметы домашнего обихода	113,6	109,7	118,2	108,6	105,4	104,1
Стекланная посуда	95,4	111,4	120,1	109,6	101,7	108,1
Фарфоро-фаянсовая посуда	110,4	102,9	106,4	112,6	106,6	105,0
Часы	101,7	108,3	110,5	111,1	102,0	99,0
Электротовары и другие бытовые приборы	103,4	105,6	119,3	106,6	99,0	104,2
Бумажно-беловые товары	99,8	101,0	123,5	108,4	101,5	101,1
Школьно-письменные принадлежности и канцелярские товары	106,0	106,7	141,6	111,5	109,0	99,5
Печатные издания	110,8	105,7	110,5	107,3	109,6	103,2
Велосипеды и мотоциклы	97,5	113,2	135,6	111,7	99,4	99,98
Телерадиотовары	97,3	102,3	119,5	95,8	98,3	96,8
Игрушки	105,8	114,6	120,3	110,5	107,2	99,4
Прочие культтовары	104,2	98,2	125,1	110,8	92,3	99,3
Строительные материалы	110,3	104,9	108,1	107,0	106,4	104,9
Ювелирные изделия	106,2	133,8	131,1	106,8	102,6	103,7
Легковые автомобили	102,3	104,5	110,9	109,6	101,9	104,1
Бензин автомобильный	120,9	108,3	101,5	107,1	107,7	110,2
Медицинские товары	97,2	101,9	123,2	108,1	99,6	101,4
медикаменты	97,3	100,2	123,3	107,0	98,2	102,7
перевязочные материалы	92,0	115,2	107,7	138,7	104,8	106,3
Топливо	100,0	100,0	108,4	106,2	104,2	158,9

**ИНДЕКСЫ ПОТРЕБИТЕЛЬСКИХ ЦЕН (ТАРИФОВ)
НА ОТДЕЛЬНЫЕ ГРУППЫ УСЛУГ**
(декабрь к декабрю предыдущего года; в процентах)

	2005	2010	2015	2016	2017	2018
Услуги	123,4	107,6	107,7	102,5	104,4	103,9
Жилищно-коммунальные услуги	129,2	114,3	106,5	105,1	104,6	104,1
жилищные услуги	139,9	100,7	103,9	106,1	106,9	104,6
коммунальные услуги	125,9	120,0	107,3	104,7	103,8	103,9
Медицинские услуги	127,7	114,2	108,4	103,7	101,5	104,1
Услуги пассажирского транспорта	109,7	110,8	105,2	101,4	110,0	100,9
автомобильный транспорт	103,7	109,3	101,8	100,4	112,8	101,7
железнодорожный транспорт	120,2	109,9	106,8	103,5	103,5	100,0
Услуги связи	122,4	97,4	106,0	100,6	103,7	101,3
почтовая связь	119,2	116,7	113,3	111,8	115,8	100,0
городская телефонная связь	144,4	105,3	102,3	100,6	102,7	100,0
междугородная телефонная связь	94,8	100,0	100,0	100,0	100,0	100,0
проводное вещание	125,0	118,2	149,6	108,3	119,4	100,0
Услуги организаций культуры	100,3	110,1	101,1	107,5	100,5	107,7
Услуги дошкольного воспитания	113,0	100,0	108,4	109,9	103,8	104,4
Санаторно-оздоровительные услуги	95,9	106,1	109,9	100,7	112,2	103,7
Экскурсионные услуги	111,8	106,7	122,2	100,0	107,6	100,0
Бытовые услуги	128,2	106,8	109,0	103,7	104,7	105,8
ремонт, пошив одежды и обуви	102,4	110,9	113,3	118,3	101,5	98,9
ремонт и техническое обслуживание бытовой радиоэлектронной аппаратуры, бытовых машин и приборов	111,2	106,6	102,9	102,9	100,0	104,4
ремонт и техническое обслуживание транспортных средств	133,4	117,2	109,9	96,7	102,0	107,7
химическая чистка, услуги прачечных	134,2	108,8	126,3	100,0	100,5	101,3
ремонт жилищ	130,4	101,5	107,6	106,9	102,4	103,6
услуги фотоателье	103,0	103,2	122,2	113,8	107,9	104,9
услуги парикмахерских	107,7	103,4	103,2	107,1	108,8	102,5
ритуальные услуги	152,8	110,2	111,1	103,4	106,0	113,6
Услуги правового характера	100,0	100,0	148,2	100,0	100,0	100,0
Услуги банков	100,0	100,0	104,7	85,7	92,3	97,0
Услуги физической культуры и спорта	119,9	136,6	100,0	100,4	100,0	103,1

**СРЕДНИЕ ПОТРЕБИТЕЛЬСКИЕ ЦЕНЫ НА ОТДЕЛЬНЫЕ ВИДЫ
ПРОДОВОЛЬСТВЕННЫХ ТОВАРОВ**
(на конец года; рублей за килограмм)

	2005	2010	2015	2016	2017	2018
Говядина (кроме бескостного мяса)	112,35	198,42	317,05	326,43	320,61	334,41
Свинина (кроме бескостного мяса)	142,22	209,45	270,16	269,76	261,05	279,12
Куры охлажденные и мороженые	72,87	99,41	123,76	131,93	113,83	143,00
Колбаса вареная ¹⁾	134,99	208,22	302,89	318,30	319,05	332,63
Консервы мясные, 350г ²⁾	29,15	55,48	102,51	107,53	112,93	112,90
Рыба мороженая неразделанная	47,77	64,57	148,12	132,88	132,01	140,71
Рыба соленая, маринованная, копченая	98,95	160,16	221,10	318,59	291,87	274,40
Консервы рыбные натуральные с добавлением масла, 350г	25,33	39,82	86,33	93,27	103,95	99,51
Масло сливочное	74,93	209,11	347,13	444,47	477,16	488,31
Масло подсолнечное	37,07	65,44	101,61	111,02	104,75	106,39
Молоко питьевое цельное пастеризованное 2,5-3,2% жирности, за л	15,13	31,61	48,92	48,45	51,15	52,78
Сыры сычужные твердые и мягкие	119,18	251,71	360,61	421,73	403,25	422,21
Яйца куриные, за 10 шт.	22,01	34,45	58,56	56,20	48,66	60,92
Сахар-песок	17,46	37,16	49,92	44,33	32,38	41,98
Чай черный байховый	156,21	330,83	654,34	708,59	747,49	761,12
Мука пшеничная	9,86	20,76	32,66	33,35	31,94	36,01
Хлеб и булочные изделия из пшеничной муки высшего сорта	21,43	43,90	63,60	75,26	75,72	79,18
Хлеб из ржаной муки и из смеси муки ржаной и пшеничной	13,20	26,05	36,18	42,09	44,30	47,65
Рис шлифованный	18,13	35,22	55,40	51,41	51,12	58,24
Макаронные изделия из пшеничной муки высшего сорта	14,92	28,49	41,33	43,31	41,89	45,75
Картофель	7,61	27,77	14,75	14,95	19,58	18,64
Капуста белокочанная свежая	11,63	28,73	19,99	15,53	14,53	23,99
Лук репчатый	12,21	26,34	25,37	22,17	24,23	26,59
Яблоки	32,28	61,28	79,36	75,17	82,44	74,58
Водка крепостью 40% об. спирта и выше ³⁾ , за л	126,13	208,33	560,74	568,22	574,62	580,16
Коньяк ординарный отечественный, за л	512,13	920,40	1289,69	1363,58	1362,60	1360,93
Вино игристое отечественное, за л	110,91	162,95	229,96	250,73	256,08	268,58
Пиво отечественное, за л	26,52	53,12	93,16	102,49	103,15	106,32

¹⁾ До 2015г. колбаса вареная высшего сорта.

²⁾ До 2015г. говядина, свинина тушеная консервированная.

³⁾ До 2015г. водка крепостью 40% об. спирта и выше обыкновенного качества.

**СРЕДНИЕ ПОТРЕБИТЕЛЬСКИЕ ЦЕНЫ НА ОТДЕЛЬНЫЕ ВИДЫ
НЕПРОДОВОЛЬСТВЕННЫХ ТОВАРОВ**
(на конец года; *рублей за штуку, пару*)

	2005	2010	2015	2016	2017	2018
Пальто (полупальто) женское с верхом из плащевых тканей ¹⁾	2169,23	3966,33	6186,71	6059,91	6024,65	6077,93
Куртка мужская с верхом из плащевых тканей утепленная ²⁾	1773,22	3443,24	5349,37	5802,74	5672,42	5427,55
Костюм-двойка мужской из шерстяных, полушерстяных или смесовых тканей	2602,49	4545,72	6280,76	6626,61	6943,66	6975,33
Сорочка верхняя мужская из хлопчатобумажных или смесовых тканей	313,05	427,92	792,28	893,95	987,67	1137,06
Джемпер мужской	664,26	1038,44	1379,50	1438,57	1437,18	1454,70
Колготки женские эластичные ³⁾	24,56	87,53	132,09	148,53	147,03	179,34
Носки мужские ⁴⁾	22,12	33,68	48,45	50,09	51,54	54,26
Полуботинки, туфли мужские с верхом из натуральной кожи	957,55	1855,55	2869,07	3035,87	3087,01	3097,60
Сапоги женские зимние с верхом из натуральной кожи	2083,52	3928,58	6159,47	6842,84	7122,84	7168,50
Сапоги женские осенние с верхом из натуральной кожи	1535,61	3131,81	4871,93	5477,20	5430,90	5477,44
Туфли женские модельные с верхом из натуральной кожи	1112,02	2089,42	3183,58	3665,09	3420,27	3412,05
Мыло туалетное, за 100г.	6,22	12,52	23,53	25,91	28,69	30,93
Шампунь, за 250 мл	37,17	78,27	110,35	121,41	123,36	129,53
Сигареты с фильтром отечественные, за пачку	7,89	17,08	58,92	70,38	76,73	82,49
Холодильник двухкамерный, емкостью 250-360 л	11883,52	17170,36	27521,40	29468,75	29574,70	29863,16
Телевизор цветного изображения	6367,41	9526,43	18163,88	17370,43	17506,35	20479,05
Бензин автомобильный марки АИ-92, за л	16,19	22,82	32,22	34,58	37,47	41,32

¹⁾ До 2015г. пальто (полупальто) демисезонное женское с верхом из плащевых тканей.

²⁾ До 2015г. куртка мужская демисезонная с верхом из плащевых тканей.

³⁾ До 2018г. колготки женские эластичные плотностью 15-20 DEN.

⁴⁾ До 2017г. носки мужские из хлопчатобумажной или смесовой пряжи.

СРЕДНИЕ ПОТРЕБИТЕЛЬСКИЕ ЦЕНЫ (ТАРИФЫ) НА ОТДЕЛЬНЫЕ ВИДЫ УСЛУГ
(на конец года; рублей за один вид услуг)

	2005	2010	2015	2016	2017	2018
Постановка набоек, за пару	63,11	159,82	213,29	266,00	267,70	253,52
Ремонт телевизоров цветного изображения	200,00	482,74	957,88	1001,59	1001,59	1086,20
Ремонт холодильников всех марок	210,79	624,50	793,73	793,73	793,73	793,73
Химчистка мужского костюма	192,95	481,13	562,70	562,70	590,48	645,29
Стирка и глажение белья прямого, за кг	14,10	38,67	77,14	77,14	77,14	77,14
Стрижка модельная в женском зале	82,76	168,66	249,49	265,98	288,84	333,42
Стрижка модельная в мужском зале	73,29	160,10	224,80	245,44	268,11	295,49
Рытье могилы, услуга ¹⁾	1878,01	2374,32	4461,45	4709,14	5373,73	5543,33
Изготовление гроба	954,00	1619,84	2318,03	2360,77	2369,39	2501,45
Проезд в городском автобусе, за поездку ²⁾	4,00	9,64	17,00	17,00	19,68	19,68
Проезд в троллейбусе, за поездку	4,00	10,00	17,00	17,00	20,00	20,00
Пересылка простого письма внутри России, массой до 20 г, за шт.	5,60	10,50	17,00	19,00	22,00	22,00
Абонентская плата за неограниченный объем местных телефонных соединений, за месяц	180,00	254,82	296,28	299,56	297,80	297,14
Плата за жилье в домах государственного и муниципального жилищных фондов, за м ² общей площади	5,76	10,41	27,51	29,68	30,32	32,00
Водоснабжение холодное и водоотведение, м ³	53,72	56,72	58,85	61,50
Водоснабжение горячее, за м ³	121,77	127,83	157,16	166,00
Отопление, Гкал (в пересчете на календарный месяц года) ³⁾	1776,36	1868,64	1935,27	1178,71
Газ сетевой, за месяц с человека	23,00	39,63	66,82	68,15	70,82	73,15
Электроэнергия в квартирах без электроплит, за 100 кВт ч	123,00	250,00	374,00	402,00	418,00	432,00

¹⁾ До 2018г. рытье могилы ручным способом на новом месте захоронения.

²⁾ До 2018г. проезд в городском муниципальном автобусе, за поездку.

³⁾ До 2018г. плата за отопление (тариф отопительного периода).

Продолжение

	2005	2010	2015	2016	2017	2018
Кинотеатры, за билет	50,00	133,51	237,66	245,46	248,20	247,26
Театры, за билет	90,00	155,00	322,44	355,91	355,91	409,86
Посещение детского ясли-сада, за день	19,45	49,07	75,26	82,72	86,90	90,31
Санаторий, за день	547,72	1361,96	1729,16	1675,71	1604,37	1828,66
Дом отдыха, пансионат, за день	300,00	1022,13	1541,43	1562,45	1776,22	1849,32
Первичный консультативный прием у врача специалиста	180,00	385,85	465,12	527,73	547,72	602,97
Общий анализ крови	70,00	176,25	262,54	296,63	296,63	302,75

УРОВЕНЬ И ДИНАМИКА ЦЕН НА РЫНКЕ ЖИЛЬЯ

СРЕДНИЕ ЦЕНЫ И ИНДЕКСЫ ЦЕН НА ПЕРВИЧНОМ И ВТОРИЧНОМ РЫНКАХ ЖИЛЬЯ (на конец года)

Годы	Средние цены ¹⁾ , рублей за 1 квадратный метр общей площади		Индексы цен; в процентах к концу предыдущего года	
	первичный рынок	вторичный рынок	первичный рынок	вторичный рынок
2005	15481	14797	114,5	116,5
2010	30649	32911	93,8	97,5
2015	35861	42308	103,7	101,4
2016	35451	40544	98,1	92,9
2017	33961	39739	95,5	98,0
2018	36866	40306	104,0	106,4

¹⁾ Изменение средних цен на рынке жилья может отличаться от индексов цен, так как средние цены рассчитываются как средневзвешенные значения по тому виду квартир, реализация которых осуществлялась в отчетном периоде.

МЕТОДОЛОГИЧЕСКИЕ ПОЯСНЕНИЯ

В Росстате разработана система индексов цен на потребительском рынке, в которую входят:

- индексы потребительских цен (тарифов) на товары и услуги;
- индексы цен на первичном и вторичном рынке жилья.

Индекс потребительских цен и тарифов на товары и услуги (ИПЦ) измеряет отношение стоимости фиксированного перечня товаров и услуг в ценах текущего периода к его стоимости в ценах предыдущего (базисного) периода и характеризует изменение во времени общего уровня цен на товары и услуги, приобретаемые населением для непроизводственного потребления. ИПЦ является важнейшим показателем, характеризующим уровень инфляции, и используется при пересчете макроэкономических показателей из текущих цен в сопоставимые цены.

Расчет ИПЦ производится путем объединения двух информационных потоков:

данных об изменении цен, полученных методом регистрации цен и тарифов на потребительском рынке;

данных о структуре фактических потребительских расходов домашних хозяйств за два смещенных года.

В соответствии с действующей методологией ИПЦ на товары и услуги строится для городского населения.

Регистрация цен и тарифов на товары и услуги проводится в городах Кострома и Шарья. Наблюдение осуществляется в организациях торговли, сфере услуг и общественного питания, на розничных рынках и ярмарках, реализующих товары на регулярной основе в стационарных торговых объектах и в нестационарных торговых объектах (палатки, киоски и т.д.).

Потребительский набор, на основании которого осуществляется наблюдение за ценами и рассчитывается ИПЦ, утверждается правовым актом Росстата и представляет собой единую для всех субъектов Российской Федерации выборку групп товаров и услуг, наиболее часто потребляемых населением.

В набор товаров и услуг, разработанный для наблюдения за ценами, включены товары и услуги массового потребительского спроса и отдельные виды товаров и услуг необязательно пользования (легковые автомобили, ювелирные изделия из золота, деликатесные продукты и т.д.). Отбор позиций произведен с учетом их относительной важности для потребления населением, представительности с точки зрения отражения динамики цен на однородные товары, устойчивого наличия их в продаже.

Исходной информацией для расчета ИПЦ являются данные регистрации цен на товары и услуги с конкретными потребительскими свойствами. На их основе определяются средние сопоставимые цены отчетного и предыдущего (базисного) периодов. Сопоставимой считается цена, зарегистрированная в одной и той же организации торговли (сферы услуг) на один и тот же или аналогичный по качеству товар (услугу).

Средние потребительские цены (тарифы) на товары (услуги)-представители складываются под влиянием многообразных ассортиментных сдвигов, сезонных колебаний и др. Исчисленные по каждому городу, средние цены применяются для определения средневзвешенных цен и индексов цен по каждому товару на региональном уровне; в качестве территориального веса при расчете этих показателей используется доля численности населения обследуемого города в общей численности населения Костромской области.

На базе индивидуальных индексов цен по городам, участвующим в наблюдении, определяются агрегатные индексы цен на отдельные товары и услуги в целом по области. Исходя из агрегатных индексов цен на товары и услуги по региону, и доли расходов на их приобретение в потребительских расходах населения определяются индексы цен на основные группы (продовольственные товары, непродовольственные товары и услуги), а также ИПЦ по области.

Индексы цен на первичном и вторичном рынках жилья рассчитываются на основе данных зарегистрированных цен на вновь построенные квартиры как с отделкой, так и без отделки, и на квартиры функционирующего жилого фонда, находящиеся в собственности, если они являются объектами совершения рыночных сделок.

Наблюдение ведется по выборочному кругу организаций, осуществляющих операции с недвижимостью в областном центре и отдельных крупных городах области. В качестве весов используются данные о количестве проданной общей площади квартир отдельно на первичном и вторичном рынках жилья, накопленном за предыдущий год.

При регистрации цен на квартиры учитываются количественные и качественные характеристики квартир в определенном типе многоквартирных домов (крупнопанельные и крупноблочные, кирпичные, монолитные, в т.ч. монолитно-кирпичные).

ТОРГОВЛЯ И УСЛУГИ

Розничная торговля

Оптовая торговля

Услуги

10

Раздел представляет статистику розничной и оптовой торговли, общественного питания и потребительского рынка услуг. Публикуются статистические данные, характеризующие деятельность организаций оптовой и розничной торговли, общественного питания. Состояние розничной торговли иллюстрируют данные об обороте розничной торговли, его структуре в динамике, приведена также информация о продаже основных пищевых продуктов, включая напитки и табачные изделия, непродовольственных товаров. В разделе содержатся статистические данные об обороте оптовой торговли, продаже и запасах товаров (продукции) в организациях оптовой торговли.

В разделе приведены итоги регулярных выборочных конъюнктурных обследований деловой активности организаций розничной торговли.

Помещена информация об объеме платных услуг населению в целом и по отдельным видам услуг. Динамику оборота розничной торговли и объема платных услуг населению характеризуют индексы физических объемов, исчисленные путем сопоставления их величин за отчетный и базисный периоды с учетом снятия инфляционной составляющей с помощью индекса потребительских цен на товары и услуги.

С 2017 года данные по видам экономической деятельности отражаются в соответствии с Общероссийским классификатором видов экономической деятельности (ОКВЭД2) ОК 029-2014 (КДЕС Ред.2), принятым и введенным в действие Приказом Федерального агентства по техническому регулированию и метрологии от 31 января 2014 г. № 14-ст.

Более подробно информация по тематике раздела представлена в сборниках Костромастата «Торговля в Костромской области» и «Платное обслуживание населения в Костромской области».

ЧИСЛО ХОЗЯЙСТВУЮЩИХ СУБЪЕКТОВ ТОРГОВЛИ И ОБЩЕСТВЕННОГО ПИТАНИЯ ПО ВИДАМ ЭКОНОМИЧЕСКОЙ ДЕЯТЕЛЬНОСТИ¹⁾
(на 1 января, единиц)

	2018	2019
Торговля		
Организации, осуществляющие торговлю оптовую и розничную автотранспортными средствами и мотоциклами, и их ремонт	318	294
из них:		
торговля автотранспортными средствами	84	71
техническое обслуживание и ремонт автотранспортных средств	108	102
торговля автомобильными деталями, узлами и принадлежностями	123	117
торговля мотоциклами, их деталями, узлами и принадлежностями; техническое обслуживание и ремонт мотоциклов	3	4
Организации оптовой торговли, кроме оптовой торговли автотранспортными средствами и мотоциклами	2062	1843
из них:		
торговля оптовая за вознаграждение или на договорной основе	138	119
торговля оптовая сельскохозяйственным сырьем и живыми животными	30	26
торговля оптовая пищевыми продуктами, напитками и табачными изделиями	247	225
торговля оптовая непродовольственными потребительскими товарами	533	483
торговля оптовая информационным и коммуникационным оборудованием	39	35
торговля оптовая прочими машинами, оборудованием и принадлежностями	128	132
торговля оптовая специализированная прочая	736	638
торговля оптовая неспециализированная	187	176
Организации розничной торговли кроме торговли автотранспортными средствами и мотоциклами	1172	1054
из них:		
торговля розничная в неспециализированных магазинах	400	362
торговля розничная пищевыми продуктами, напитками, и табачными изделиями в специализированных магазинах	262	228
торговля розничная моторным топливом в специализированных магазинах	42	35
торговля розничная информационным и коммуникационным оборудованием в специализированных магазинах	26	19
торговля розничная прочими бытовыми изделиями в специализированных магазинах	166	149
торговля розничная товарами культурно-развлекательного назначения в специализированных магазинах	19	19
торговля розничная прочими товарами в специализированных магазинах	213	193
торговля розничная вне магазинов, палаток, рынков	36	45

Продолжение

	2018	2019
Розничные рынки, единиц	8	6
Число торговых мест на рынках, единиц	739	642
Индивидуальные предприниматели в розничной торговле, человек	5229	4907
Общественное питание		
Деятельность по предоставлению продуктов питания и напитков	297	266
в том числе:		
деятельность ресторанов и услуг по доставке продуктов питания	234	215
деятельность предприятий общественного питания по обслуживанию торжественных мероприятий и прочим видам организации питания	20	18
продажа напитков	43	33
Индивидуальные предприниматели в общественном питании, человек	297	303

¹⁾ По данным государственной регистрации.

ОСНОВНЫЕ ПОКАЗАТЕЛИ ДЕЯТЕЛЬНОСТИ ОРГАНИЗАЦИЙ ТОРГОВЛИ И ОБЩЕСТВЕННОГО ПИТАНИЯ ПО ВИДАМ ЭКОНОМИЧЕСКОЙ ДЕЯТЕЛЬНОСТИ

	2017	2018
Организации, осуществляющие торговлю оптовую и розничную автотранспортными средствами и мотоциклами, и их ремонт		
Число организаций ¹⁾ (на конец года), единиц	318	294
Среднегодовая численность работников ²⁾ , человек	604	856
Среднемесячная номинальная начисленная заработная плата работников ²⁾ , руб.	20164	27190
Оборот (в фактически действовавших ценах), млн.руб.	3124,8	3729,0
Инвестиции в основной капитал (в фактически действовавших ценах) ³⁾ , млн.руб.	5,7	4,3
Валовая прибыль ⁴⁾ , тыс. руб.	44164	72177
Коммерческие и управленческие расходы ⁴⁾ , тыс.руб.	52841	72009
Организации оптовой торговли, кроме оптовой торговли автотранспортными средствами и мотоциклами		
Число организаций ¹⁾ (на конец года), единиц	2062	1843
Среднегодовая численность работников ²⁾ , человек	6583	5549
Среднемесячная номинальная начисленная заработная плата работников ²⁾ , руб.	20350	22948
Оборот (в фактически действовавших ценах), млн.руб.	61555,2	74097,9
Инвестиции в основной капитал (в фактически действовавших ценах) ³⁾ , млн.руб.	94,4	70,8
Валовая прибыль ⁴⁾ , тыс. руб.	2942386	3913747
Коммерческие и управленческие расходы ⁴⁾ , тыс.руб.	2058216	2980674
Организации розничной торговли, кроме торговли автотранспортными средствами и мотоциклами		
Число организаций ¹⁾ (на конец года), единиц	1172	1054
Среднегодовая численность работников ²⁾ , человек	10811	10490
Среднемесячная номинальная начисленная заработная плата работников ²⁾ , руб.	16415	19018
Оборот (в фактически действовавших ценах), млн.руб.	44884,8	50562,8
Инвестиции в основной капитал (в фактически действовавших ценах) ³⁾ , млн.руб.	280,0	271,1
Валовая прибыль ⁴⁾ , тыс. руб.	56696	359143
Коммерческие и управленческие расходы ⁴⁾ , тыс.руб.	492278	407541

Продолжение

	2017	2018
Деятельность ресторанов и услуги по доставке продуктов питания		
Число организаций ¹⁾ (на конец года), <i>единиц</i>	234	215
Среднегодовая численность работников ²⁾ , <i>человек</i>	1275	1002
Среднемесячная номинальная начисленная заработная плата работников ²⁾ , <i>руб.</i>	11888	16471
Оборот (в фактически действовавших ценах), <i>млн.руб.</i>	1123,5	1297,6
Инвестиции в основной капитал (в фактически действовавших ценах) ³⁾ , <i>млн.руб.</i>	2,6	2,5
Валовая прибыль ⁴⁾ , <i>тыс. руб.</i>	22042	139
Коммерческие и управленческие расходы ⁴⁾ , <i>тыс.руб.</i>	30491	1047
Деятельность предприятий общественного питания по обслуживанию торжественных мероприятий и прочим видам организации питания		
Число организаций ¹⁾ (на конец года), <i>единиц</i>	20	18
Среднегодовая численность работников ²⁾ , <i>человек</i>	409	1278
Среднемесячная номинальная начисленная заработная плата работников ²⁾ , <i>руб.</i>	13802	15242
Оборот (в фактически действовавших ценах), <i>млн.руб.</i>	395,6	363,9
Инвестиции в основной капитал (в фактически действовавших ценах) ³⁾ , <i>млн.руб.</i>	0,8	0,6
Валовая прибыль ⁴⁾ , <i>тыс. руб.</i>	12865	16969
Коммерческие и управленческие расходы ⁴⁾ , <i>тыс.руб.</i>	13232	18191
Подача напитков		
Число организаций ¹⁾ (на конец года), <i>единиц</i>	43	33
Среднегодовая численность работников ²⁾ , <i>человек</i>	88	79
Среднемесячная номинальная начисленная заработная плата работников ²⁾ , <i>руб.</i>	8667	12415
Оборот (в фактически действовавших ценах), <i>млн.руб.</i>	102,5	67,8
Инвестиции в основной капитал (в фактически действовавших ценах) ³⁾ , <i>млн.руб.</i>	-	-
Валовая прибыль ⁴⁾ , <i>тыс. руб.</i>	-	-
Коммерческие и управленческие расходы ⁴⁾ , <i>тыс.руб.</i>	-	-

¹⁾ По данным государственной регистрации.

²⁾ Данные за 2017г. рассчитаны по основному виду экономической деятельности. За 2018г. рассчитаны по фактически осуществляемым видам экономической деятельности.

³⁾ По организациям, не относящимся к субъектам малого предпринимательства.

⁴⁾ По данным годовой бухгалтерской отчетности организаций (кроме банков, бюджетных, страховых организаций).

**ОБОРОТ ОРГАНИЗАЦИЙ ТОРГОВЛИ И ОБЩЕСТВЕННОГО ПИТАНИЯ
ПО ВИДАМ ЭКОНОМИЧЕСКОЙ ДЕЯТЕЛЬНОСТИ**
(в фактически действовавших ценах; млн. рублей)

	2017	2018
Организации, осуществляющие торговлю оптовую и розничную автотранспортными средствами и мотоциклами, и их ремонт	3124,8	3729,0
из них:		
торговля автотранспортными средствами	1142,9	1364,3
техническое обслуживание и ремонт автотранспортных средств	1034,9	1309,5
торговля автомобильными деталями, узлами и принадлежностями	943,8	1034,7
торговля мотоциклами, их деталями, узлами и принадлежностями; техническое обслуживание и ремонт мотоциклов	3,3	20,5
Организации, оптовой торговли, кроме оптовой торговли автотранспортными средствами и мотоциклами	61555,2	74097,8
Организации розничной торговли, кроме торговли автотранспортными средствами и мотоциклами	44884,8	50562,8
Деятельность по предоставлению продуктов питания и напитков	1621,6	1729,3
в том числе:		
деятельность ресторанов и услуги по доставке продуктов питания	1123,5	1297,6
деятельность предприятий общественного питания по обслуживанию торжественных мероприятий и просим видам организации питания	395,6	363,9
подача напитков	102,5	67,8

**СТРУКТУРА ЗАТРАТ НА ПРОИЗВОДСТВО И РЕАЛИЗАЦИЮ ПРОДУКЦИИ
ОРГАНИЗАЦИЙ ТОРГОВЛИ И ОБЩЕСТВЕННОГО ПИТАНИЯ
ПО ВИДАМ ЭКОНОМИЧЕСКОЙ ДЕЯТЕЛЬНОСТИ ¹⁾**
(в фактически действовавших ценах, в процентах к итогу)

	Организации, осуществляющие торговлю оптовую и розничную автотранспортными средствами и мотоциклами, и их ремонт		Организации, оптовой торговли, кроме оптовой торговли автотранспортными средствами и мотоциклами	
	2017	2018	2017	2018
Затраты на производство и продажу продукции (товаров, работ и услуг)	100	100	100	100
в том числе:				
материальные затраты	13,4	23,8	53,5	54,8
из них расходы на:				
приобретение сырья, материалов, покупных полуфабрикатов и комплектующих изделий для производства и продажи продукции (товаров, работ и услуг)	9,5	13,3	46,2	47,2
приобретение топлива	1,4	1,2	1,8	1,3
энергию	2,0	2,1	0,6	0,8
расходы на оплату труда	51,5	48,2	18,8	16,1
единый социальный налог ²⁾	15,3	14,1	5,3	4,3
амортизация основных средств	3,0	2,3	1,4	1,0
прочие затраты	16,8	11,6	21,0	23,8
из них:				
обязательные страховые платежи	0,02	0,03	0,2	0,1
арендная плата	1,7	0,01	10,8	8,5
оплата работ и услуг непроизводственного характера сторонних организаций	10,3	8,1	8,6	14,1

	Организации розничной торговли, кроме торговли автотранспортными средствами и мотоциклами		Деятельность по предоставлению продуктов питания и напитков	
	2017	2018	2017	2018
Затраты на производство и продажу продукции (товаров, работ и услуг)	100	100	100	100
в том числе:				
материальные затраты	31,7	28,1	37,3	32,6
из них расходы на:				
приобретение сырья, материалов, покупных полуфабрикатов и комплектующих изделий для производства и продажи продукции (товаров, работ и услуг)	4,9	2,0	27,2	23,5
приобретение топлива	0,4	0,6	-	-
энергию	2,3	3,8	7,1	8,0
расходы на оплату труда	24,0	27,7	40,7	35,9
единый социальный налог ²⁾	6,8	7,4	9,2	11,1
амортизация основных средств	1,4	1,3	1,8	2,7
прочие затраты	36,1	35,5	11,0	17,7
из них:				
обязательные страховые платежи	0,02	0,04	0,1	0,1
арендная плата	16,6	13,6	2,8	2,8
оплата работ и услуг непромышленного характера сторонних организаций	17,6	19,5	5,1	14,7

¹⁾ Без субъектов малого предпринимательства.

²⁾ С 2010г. страховые взносы в Пенсионный фонд, Фонд социального страхования, Федеральный фонд обязательного медицинского страхования, Территориальный фонд обязательного медицинского страхования.

РОЗНИЧНАЯ ТОРГОВЛЯ

ОБОРОТ РОЗНИЧНОЙ ТОРГОВЛИ (в фактически действовавших ценах)

Годы	Миллионов рублей	В процентах к предыдущему году (в сопоставимых ценах)
2005	18668,7	107,3
2010	49162,3	113,8
2015	85533,8	96,9
2016	93648,1	101,3
2017	97322,6	100,1
2018	101815,8	101,8

ОБОРОТ РОЗНИЧНОЙ ТОРГОВЛИ ПО ФОРМАМ ТОРГОВЛИ

Годы	Всего	в том числе	
		оборот розничной торговли торговых организаций и индивидуальных предпринимателей вне рынка	продажа товаров на розничных рынках и ярмарках
Миллионов рублей			
2005	18668,7	15765,4	2903,3
2010	49162,3	45243,4	3919,0
2015	85533,8	83216,9	2316,9
2016	93648,1	91600,8	2047,3
2017	97322,6	95685,3	1637,3
2018	101815,8	99829,4	1986,4
В процентах к итогу			
2005	100	84,4	15,6
2010	100	92,0	8,0
2015	100	97,3	2,7
2016	100	97,8	2,2
2017	100	98,3	1,7
2018	100	98,0	2,0
В процентах к предыдущему году (в сопоставимых ценах)			
2005	107,3	110,1	94,2
2010	113,8	114,6	106,0
2015	96,9	97,7	76,0
2016	101,3	101,8	81,7
2017	100,1	100,6	77,0
2018	101,8	101,5	118,1

ОБОРОТ РОЗНИЧНОЙ ТОРГОВЛИ ПО ТИПАМ ХОЗЯЙСТВУЮЩИХ СУБЪЕКТОВ (в фактически действовавших ценах)

	В процентах к итогу		Структурные сдвиги 2018г. к 2017г. (процентные пункты)
	2017	2018	
Оборот розничной торговли – всего	100	100	-
в том числе:			
организаций, не относящихся к субъектам малого и среднего предпринимательства	33,1	37,4	+4,3
субъектов среднего предпринимательства	1,0	1,6	+0,6
малых предприятий (включая микропредприятия)	30,0	25,7	-4,3
индивидуальных предпринимателей вне рынка	34,1	33,3	-0,8
продажа товаров на розничных рынках и ярмарках	1,7	2,0	+0,3

**ОБОРОТ РОЗНИЧНОЙ ТОРГОВЛИ ПИЩЕВЫМИ ПРОДУКТАМИ, ВКЛЮЧАЯ
НАПИТКИ, И ТАБАЧНЫМИ ИЗДЕЛИЯМИ, НЕПРОДОВОЛЬСТВЕННЫМИ
ТОВАРАМИ**

Годы	Пищевые продукты, включая напитки, и табачные изделия ¹⁾	в том числе		Непродовольственные товары ²⁾
		алкогольные напитки	продукты питания	
Миллионов рублей				
2005	8754,2	2466,3	6287,9	9914,5
2010	22754,5	3303,2	17900,2	26407,8
2015	42063,8	7400,9	32458,1	43470,0
2016	45712,0	7815,7	35227,6	47936,1
2017	46933,2	8425,9	35499,2	50389,4
2018	48750,6	8309,9	37151,2	53065,2
В процентах от общего объема оборота розничной торговли				
2005	46,9	13,2	33,7	53,1
2010	46,3	6,7	36,4	53,7
2015	49,2	8,7	37,9	50,8
2016	48,8	8,3	37,6	51,2
2017	48,2	8,7	36,5	51,8
2018	47,9	8,2	36,5	52,1
В процентах к предыдущему году (в сопоставимых ценах)				
2005	103,4	130,8	96,3	110,4
2010	101,0	97,3	93,6	126,3
2015	95,7	83,1	100,3	97,9
2016	100,8	98,5	102,2	101,7
2017	99,7	104,2	98,9	100,4
2018	102,3	97,9	103,2	101,4

Здесь и на стр. 158-160 за 2005г. приведены данные:

¹⁾ по обороту розничной торговли продовольственными товарами.

²⁾ по обороту розничной торговли непродовольственными товарами, включая табачные изделия.

ОБОРОТ РОЗНИЧНОЙ ТОРГОВЛИ НА ДУШУ НАСЕЛЕНИЯ

Годы	Всего	в том числе:	
		пищевыми продуктами, включая напитки, и табачными изделиями	непродовольственными товарами
Рублей			
2005	26448	12402	14046
2010	73413	33979	39434
2015	131002	64424	66578
2016	144117	70347	73770
2017	150715	72681	78034
2018	159014	76138	82876

Продолжение

Годы	Всего	в том числе:	
		пищевыми продуктами, включая напитки, и табачными изделиями	непродовольственными товарами
В процентах к предыдущему году (в сопоставимых ценах)			
2005	110,2	112,9	91,4
2010	108,0	109,4	128,2
2015	97,2	98,3	96,2
2016	101,8	101,3	102,2
2017	100,7	100,3	101,1
2018	102,6	103,1	102,3

**РАСПРЕДЕЛЕНИЕ ОБОРОТА РОЗНИЧНОЙ ТОРГОВЛИ
ПО ФОРМАМ СОБСТВЕННОСТИ**
(в фактически действовавших ценах)

Годы	Государственная и муниципальная собственность	Частная собственность	Другие формы собственности
Миллионов рублей			
2005	804,8	16808,4	1055,5
2010	1227,4	46785,2	1149,7
2015	1268,9	80183,6	4081,3
2016	1361,4	85361,5	6925,2
2017	1310,2	87009,6	9002,8
2018	1283,6	90237,5	10294,7
В процентах от общего объема розничной торговли			
2005	4,3	90,0	5,7
2010	2,5	95,2	2,3
2015	1,5	93,7	4,8
2016	1,5	91,1	7,4
2017	1,4	89,4	9,2
2018	1,3	88,6	10,1

ТОВАРНАЯ СТРУКТУРА ОБОРОТА РОЗНИЧНОЙ ТОРГОВЛИ
(в фактически действовавших ценах; в процентах к итогу)

	2005	2010	2015	2016	2017	2018
Все товары	100	100	100	100	100	100
Пищевые продукты, включая напитки, и табачные изделия	46,9	46,3	49,2	48,8	48,2	47,9
из них:						
мясо и птица	3,7
мясо животных	...	1,0	0,9	0,8	1,0	1,0
мясо домашней птицы	...	1,1	1,1	1,1	1,3	1,4
масло животное	0,9	0,5	0,4	0,4	0,5	0,5
масла растительные	1,7	0,9	0,6	0,6	0,5	0,5
сахар	1,8	0,9	1,0	0,9	0,8	0,7
изделия колбасные	3,1
продукция рыбная пищевая (без рыбных консервов)	0,6
рыба и морепродукты	...	1,9	1,9	1,9	1,8	1,8
цельномолочная продукция	1,7	1,9
молочные продукты	...	3,8	3,2	3,1	3,1	3,1
яйцо птицы	1,4	1,2	0,8	0,8	0,8	0,8
кондитерские изделия	1,1	2,6	2,8	2,8	3,2	3,1
мука	0,4	0,4	0,4	0,4	0,4	0,4
хлеб и хлебобулочные изделия	2,8	3,1	2,7	2,5	2,2	2,2
свежий картофель	0,4	0,4	0,5	0,5	0,5	0,5
свежие овощи	0,7	1,6	1,5	1,4	1,3	1,3
свежие фрукты	0,7	2,1	2,2	2,1	1,9	2,0
табачные изделия	...	2,7	2,9	2,8	3,1	3,3
алкогольные напитки и пиво	13,2	8,2	8,7	8,3	8,7	8,2
Непродовольственные товары	53,1	53,7	50,8	51,2	51,8	52,1
из них:						
ткани готовые	0,6	0,1	0,1	0,1	0,1	0,1
изделия швейные	2,5
верхняя одежда	...	3,4	2,4	2,3	2,3	2,2
изделия верхние (верхний трикотаж)	0,9
обувь кожаная	2,2	1,5	1,0	0,9
обувь	1,1	1,1
холодильники и морозильники	1,4	0,4	0,5	0,5	0,5	0,5
телевизоры	2,3	0,8	0,8	0,6	0,6	0,6
строительные материалы	1,7	1,7	1,9	1,9	1,6	1,6
ювелирные изделия из драгоценных металлов и камней	0,5	1,6	3,7	3,7	3,7	3,6
фармацевтические, медицинские и ортопедические товары	3,8	4,4	5,6	5,5
лекарственные средства	4,8	4,6
изделия, применяемые в медицинских целях, ортопедические товары	1,0	1,0
бензины автомобильные	9,9	5,7	7,3	6,1	6,4	6,8
табачные изделия	0,7

**ИНДЕКСЫ ФИЗИЧЕСКОГО ОБЪЕМА ПРОДАЖИ ОТДЕЛЬНЫХ ПИЩЕВЫХ
ПРОДУКТОВ, ВКЛЮЧАЯ НАПИТКИ, И ТАБАЧНЫХ ИЗДЕЛИЙ И
НЕПРОДОВОЛЬСТВЕННЫХ ТОВАРОВ**

(в процентах (раз) к предыдущему году, в сопоставимых ценах)

	2005	2010	2015	2016	2017	2018
Все товары	107,3	113,8	96,9	101,3	100,1	101,8
Пищевые продукты, включая напитки, и табачные изделия	103,4	101,0	95,7	100,8	99,7	102,3
мясо и птица	90,1
мясо животных	...	76,4	97,5	103,6	104,9	108,2
мясо домашней птицы	...	93,0	99,7	113,8	120,0	107,6
колбасные изделия	86,2
продукция рыбная товарная пищевая (без рыбных консервов)	97,8
рыба и морепродукты	...	82,7	94,4	91,2	91,0	104,2
животное масло	91,1	66,7	95,0	98,4	93,4	100,0
растительные масла	98,4	98,6	95,9	91,5	90,4	102,6
цельномолочная продукция	93,4	101,8
молочные продукты	...	80,0	97,0	101,3	95,3	101,7
яйцо птицы	104,4	95,1	93,7	108,0	121,4	100,6
сахар	115,1	96,4	98,4	104,9	116,2	100,7
кондитерские изделия	99,8	120,6	97,6	95,3	111,7	100,8
мука	112,0	114,0	97,5	105,2	89,1	101,1
хлеб и хлебобулочные изделия	100,3	в1,5р.	97,9	91,2	87,0	100,2
свежий картофель	95,2	80,3	98,1	в1,6р.	70,8	101,4
свежие овощи	86,3	69,4	97,8	106,5	89,5	104,0
свежие фрукты	94,4	119,0	97,1	100,5	102,1	100,4
табачные изделия	...	131,0	93,6	87,9	98,0	103,2
алкогольные напитки и пиво	130,8	106,1	85,6	98,5	104,2	97,9
Непродовольственные товары	110,4	126,3	97,9	101,7	100,4	101,4
ткани готовые	107,9	80,3	95,8	83,4	71,3	95,1
верхняя одежда	100,3	110,6	97,2	94,7	95,9	100,2
изделия верхние (верхний трикотаж)	109,8
обувь кожаная	99,4	88,3	93,1	82,7
обувь	102,4	102,2
холодильники и морозильники	118,2	86,1	93,2	99,4	102,7	98,1
телевизоры	158,2	в1,6р.	90,6	85,4	92,7	104,8
строительные материалы	127,9	126,7	91,2	103,2	90,2	97,2
ювелирные изделия из драгоценных металлов и камней	92,8	95,2	94,7	105,7	97,9	96,4
фармацевтические, медицинские и ортопедические товары	в1,6р.	105,2	101,8	98,3
лекарственные средства	101,1	100,2
изделия, применяемые в медицинских целях, ортопедические товары	103,8	100,6
бензины автомобильные	111,3	106,9	102,2	100,9	102,4	101,4
табачные изделия	107,4

ТОВАРНЫЕ ЗАПАСЫ В ОРГАНИЗАЦИЯХ РОЗНИЧНОЙ ТОРГОВЛИ
(на конец года)

	2005	2010	2015	2016	2017	2018
Товарные запасы						
<i>Млн. руб.</i>	434,8	1376,7	3512,7	4923,4	4940,7	5575,5
<i>Дней торговли</i>	16	32	36	48	38	37

ОБОРОТ ОБЩЕСТВЕННОГО ПИТАНИЯ
(в фактически действовавших ценах)

Годы	Миллионов рублей	В процентах (разах) (в сопоставимых ценах) к	
		2000	предыдущему году
2005	829,3	в1,6р.	115,1
2010	2224,0	в2,4р.	105,4
2015	3786,1	в2,7р.	96,4
2016	4094,7	в2,7р.	99,1
2017	4189,0	в2,8р.	103,4
2018	4443,7	в2,8р.	100,7

**ОБОРОТ ОБЩЕСТВЕННОГО ПИТАНИЯ
ПО ТИПАМ ХОЗЯЙСТВУЮЩИХ СУБЪЕКТОВ**

	В процентах к итогу			Структурные сдвиги 2018г. к 2017г. (процентные пункты)
	2016	2017	2018	
Оборот общественного питания – всего	100	100	100	
в том числе:				
организаций, не относящихся к субъектам малого и среднего предпринимательства	23,9	27,0	25,7	-1,3
субъектов среднего предпринимательства	0,1	0,1	0,1	0,0
малых предприятий (включая микропредприятия)	54,6	51,6	52,2	+0,6
индивидуальных предпринимателей	21,4	21,3	22,0	+0,7

ИНДЕКС ПРЕДПРИНИМАТЕЛЬСКОЙ УВЕРЕННОСТИ В РОЗНИЧНОЙ ТОРГОВЛЕ ¹⁾
(IV квартал; в процентах)

	2005	2010	2015	2016	2017	2018
Индекс предпринимательской уверенности	+14	+14	-2,9	-3,0	-4,0	-3,7

ОЦЕНКА ЭКОНОМИЧЕСКОЙ СИТУАЦИИ В РОЗНИЧНОЙ ТОРГОВЛЕ ¹⁾
(IV квартал; в процентах от общего числа организаций розничной торговли)

	2005	2010	2015	2016	2017	2018
Оценка экономической ситуации						
благоприятная	17	11	22	14	16	15
удовлетворительная	74	89	61	73	68	70
неблагоприятная	9	-	17	13	16	8
Баланс оценок ²⁾	+8	+11	+5	+1	0	+7

ОЦЕНКА ФАКТОРОВ, ОГРАНИЧИВАЮЩИХ ДЕЛОВУЮ АКТИВНОСТЬ ¹⁾
ОРГАНИЗАЦИЙ РОЗНИЧНОЙ ТОРГОВЛИ
(IV квартал; в процентах от общего числа организаций розничной торговли)

	2005	2010	2015	2016	2017	2018
Высокий уровень налогов	40	43	61	55	56	71
Недостаточный платежеспособный спрос	54	66	57	46	64	41
Недостаток собственных финансовых средств	37	40	13	23	24	22
Высокая арендная плата	17	29	48	46	36	45
Высокие транспортные расходы	20	23	13	23	12	4
Высокий процент коммерческого кредита	6	14	17	23	20	15
Недостаточный ассортимент	11	17	17	5	-	-
Недостаток торговых, складских помещений	9	14	4	-	-	-

¹⁾ По материалам ежеквартального выборочного обследования организаций розничной торговли.

²⁾ Разность оценок: «благоприятная» - «неблагоприятная», в процентных пунктах.

ОПТОВАЯ ТОРГОВЛЯ
ОБОРОТ ОПТОВОЙ ТОРГОВЛИ ¹⁾

	Оборот оптовой торговли – всего		в том числе организаций оптовой торговли	
	<i>миллионов рублей</i> (в фактически действовавших ценах)	<i>в процентах к предыдущему году (в сопоставимых ценах)</i>	<i>миллионов рублей</i> (в фактически действовавших ценах)	<i>в процентах к предыдущему году (в сопоставимых ценах)</i>
2005	13506,2	100,1	10534,3	110,2
2010	58350,4	136,8	50457,3	142,5
2015	117280,7	118,4	99442,7	114,7
2016	125431,5	101,5	109050,4	104,1
2017 ²⁾	108329,0	86,5	100584,8	92,4
2018	112307,6	100,4	98617,6	95,0

¹⁾ С 2010г. – включая данные по индивидуальным предпринимателям.

²⁾ Данные утверждены Росстатом.

ПРОДАЖА ОРГАНИЗАЦИЯМИ ОПТОВОЙ ТОРГОВЛИ ОТДЕЛЬНЫХ ВИДОВ ПРОДУКЦИИ (ТОВАРОВ) ¹⁾

	2005	2010 ²⁾	2015	2016	2017	2018
Продукция производственно-технического назначения						
Бензины автомобильные, <i>т</i>	42844	14892	4153	к	-	-
Топливо дизельное, <i>т</i>	63508	47770	12928	8619	-	-
Мазут топочный, <i>т</i>	10466	-	-	-	-	-
Готовый прокат черных металлов (включая заготовку на экспорт), <i>т</i>	3079	-	-	-	-	-
Трубы стальные, <i>т</i>	494	377	-	-	-	-
Шины автомобильные для сельскохозяйственных машин, мотоциклов, мотороллеров, <i>шт.</i>	905	-	-	-	-	-
Автомобили грузовые, <i>шт.</i>	-	-	-	-	-	-
Деловая древесина, <i>плотн.м³</i>	212	29929	21480	26022	-	-
Пиломатериалы, <i>тыс.м³</i>	25	-	-	-	к	к
Бумага, <i>т</i>	23	-	-	-	-	-
Картон, <i>т</i>	-	-	-	-	-	-
Цемент, <i>т</i>	13348	121398	-	-	-	-
Продовольственные товары						
Мясо и птица, <i>т</i>	984	2339	к	к	к	к
Колбасные изделия, <i>т</i>	1694	4110	к	к	к	к
Консервы мясные, <i>туб</i>	473	676	к	156	к	к
Масло животное, <i>т</i>	112	240	к	к	-	-
Сыры жирные, включая брынзу, <i>т</i>	155	600	к	к	к	-
Сухие молочные продукты, <i>т</i>	-	10	-	-	-	-
Яйца, <i>тыс.шт.</i>	-	-	-	-	-	-
Масла растительные, <i>т</i>	676	-	к	234	к	к
Сахар, <i>т</i>	12074	247	48165	7057	к	15

Продолжение

	2005	2010 ²⁾	2015	2016	2017	2018
Кондитерские изделия, <i>т</i>	654	3100	к	к	-	-
Чай, <i>т</i>	62	108	к	-	-	-
Соль, <i>т</i>	418	537	к	к	-	-
Мука, <i>т</i>	1445	2966	к	к	9138	36
Крупа, <i>т</i>	1897	2876	к	к	9972	48
Макаронные изделия, <i>т</i>	145	3735	к	к	3457	к
Товарная пищевая рыбная продукция, <i>т</i>	2672	2350	-	-	-	-
Непродовольственные товары						
Холодильники и морозильники бытовые, <i>шт.</i>	300	-	-	-	-	-
Телевизоры, <i>шт.</i>	140	-	-	-	-	-
Автомобили легковые, <i>шт.</i>	1304	-	-	-	-	-

**ЗАПАСЫ ОТДЕЛЬНЫХ ВИДОВ ПРОДУКЦИИ (ТОВАРОВ)
В ОРГАНИЗАЦИЯХ ОПТОВОЙ ТОРГОВЛИ ¹⁾**

	2005	2010 ²⁾	2015	2016	2017	2018
Продукция производственно-технического назначения						
Бензины автомобильные, <i>т</i>	2729,0	1540,0	764,0	к	-	-
Топливо дизельное, <i>т</i>	2183,0	337,0	393,0	631,0	-	-
Мазут топочный, <i>т</i>	-	-	-	-	-	-
Готовый прокат черных металлов (включая заготовку на экспорт), <i>т</i>	2,0	-	-	-	-	-
Трубы стальные, <i>т</i>	-	34,4	-	-	-	-
Шины автомобильные для сельскохозяйственных машин, мотоциклов, мотороллеров, <i>шт.</i>	18	-	-	-	-	-
Автомобили грузовые, <i>шт.</i>	-	-	-	-	-	-
Деловая древесина, <i>плотн.м³</i>	-	294,0	629,0	2215,9	-	-
Пиломатериалы, <i>тыс.м³</i>	-	-	-	-	к	к
Бумага, <i>т</i>	-	-	-	-	-	-
Картон, <i>т</i>	-	-	-	-	-	-
Цемент, <i>т</i>	-	821,0	-	-	-	-
Продовольственные товары						
Мясо и птица, <i>т</i>	-	20,6	к	к	к	42
Колбасные изделия, <i>т</i>	-	34,4	к	к	к	к
Консервы мясные, <i>туб</i>	-	14,1	к	4,7	к	к
Масло животное, <i>т</i>	2,0	3,0	к	к	-	-
Сыры жирные, включая брынзу, <i>т</i>	2,0	71,5	к	к	к	-
Сухие молочные продукты, <i>т</i>	-	0,2	-	-	-	-
Яйца, <i>тыс.шт.</i>	-	-	-	-	-	-
Масла растительные, <i>т</i>	-	-	к	6,2	к	к
Сахар, <i>т</i>	-	13,1	2909,0	1948,5	к	к
Кондитерские изделия, <i>т</i>	23,0	191,2	к	к	-	-
Чай, <i>т</i>	-	7,4	к	-	-	-
Соль, <i>т</i>	1,0	7,7	к	к	-	-
Мука, <i>т</i>	-	15,9	к	к	12,7	к
Крупа, <i>т</i>	1,0	19,0	к	к	22,7	к
Макаронные изделия, <i>т</i>	-	83,1	к	к	11,2	к
Товарная пищевая рыбная продукция, <i>т</i>	1351,9	18,7	-	-	-	-
Непродовольственные товары						
Холодильники и морозильники бытовые, <i>шт.</i>	-	-	-	-	-	-
Телевизоры, <i>шт.</i>	-	-	-	-	-	-
Автомобили легковые, <i>шт.</i>	-	-	-	-	-	-

¹⁾ С 2010г. – без субъектов малого предпринимательства.

²⁾ 2010г. – без субъектов малого предпринимательства и организаций со средней численностью работников до 15 человек, не являющихся субъектами малого предпринимательства.

УСЛУГИ

ОБЪЕМ ПЛАТНЫХ УСЛУГ НАСЕЛЕНИЮ

Годы	Миллионов рублей	В процентах к предыдущему году (в сопоставимых ценах)
2005	5523,7	114,6
2010	14584,1	121,7
2015	24042,7	95,1
2016	24988,8	99,3
2017	25840,3	100,3
2018	27084,3	100,3

ИНДЕКСЫ ФИЗИЧЕСКОГО ОБЪЕМА ПЛАТНЫХ УСЛУГ НАСЕЛЕНИЮ

(в сопоставимых ценах; в процентах к предыдущему году)

	2005	2010	2015	2016	2017	2018
Все оказанные услуги	114,6	121,7	95,1	99,3	100,3	100,3
в том числе:						
бытовые	98,1	в2,4р.	97,7	99,0	102,4	97,9
транспортные	118,0	111,9	94,4	96,6	95,8	93,1
почтовой связи, курьерские ¹⁾	} 151,3	} 117,9	} 98,1	} 97,6	86,9	98,6
телекоммуникационные ¹⁾					98,6	103,8
жилищные	91,3	137,5	100,2	97,6	97,1	99,6
коммунальные	107,8	113,5	99,6	99,6	101,8	101,7
культуры	91,7	87,2	90,8	97,1	112,1	97,0
туристские	139,4	90,7	95,9	98,7	91,5	94,0
физической культуры и спорта	99,5	75,4	101,0	110,4	93,3	104,4
медицинские	98,3	97,1	94,6	96,9	110,2	100,1
гостиниц и аналогичных средств размещения	99,4	в1,9р.	92,7	97,4	91,2	104,5
специализированных коллективных средств размещения ²⁾	101,1	104,9
из них санаторно-курортных организаций	87,6	119,2	96,4	106,3	103,6	93,9
ветеринарные	97,8	75,3	107,3	89,4	95,3	91,0
юридические	101,5	100,1	95,0	92,0	105,0	109,9
системы образования	109,1	98,5	89,5	99,6	94,9	101,1
услуги, предоставляемые гражданам пожилого возраста и инвалидам ³⁾
другие услуги ³⁾

¹⁾ До 2017г. – услуги связи.

²⁾ Показатель введен с 2017г. (включает услуги кемпингов, жилых автоприцепов, железнодорожных спальных вагонов и прочего временного жилья).

³⁾ Индекс потребительских цен (тарифов) на данный вид услуг не рассчитывается.

СТРУКТУРА ОБЪЕМА ПЛАТНЫХ УСЛУГ НАСЕЛЕНИЮ
(в процентах к итогу)

	2005	2010	2015	2016	2017	2018	
						про- центом	миллио- нов рублей
Все оказанные услуги	100	100	100	100	100	100	27084,3
в том числе:							
бытовые	6,5	11,4	10,0	10,0	10,3	10,2	2768,5
транспортные	15,8	13,0	14,4	13,8	12,9	12,5	3382,6
почтовой связи, курьер- ские ¹⁾	} 23,8	} 20,9	} 19,0	} 18,4	0,7	0,7	187,2
телекоммуникационные ¹⁾					17,1	17,4	4709,1
жилищные	6,7	6,9	8,9	9,0	9,3	9,2	2485,9
коммунальные	29,1	31,2	26,8	27,8	28,7	28,9	7816,8
культуры	1,2	0,9	1,3	1,3	1,5	1,4	384,4
туристские	1,1	1,9	2,1	2,1	1,9	1,8	478,7
физической культуры и спорта	0,4	0,4	0,7	0,7	0,6	0,6	163,1
медицинские	3,8	4,1	6,1	6,0	6,6	6,7	1822,4
гостиниц и аналогичных средств размещения	1,5	1,6	1,6	1,5	1,4	1,4	376,4
специализированных коллективных средств размещения ²⁾	1,0	1,1	303,5
из них санаторно- курортных органи- заций	0,7	0,8	1,0	1,0	1,0	0,9	248,0
ветеринарные	0,2	0,1	0,1	0,1	0,1	0,1	30,0
юридические	1,3	0,7	0,6	0,7	0,7	0,7	188,9
системы образования	5,3	5,0	4,4	4,4	4,3	4,3	1178,1
услуги, предоставляемые гражданам пожилого воз- раста и инвалидам	0,8	0,9	0,9	0,9	248,5
другие услуги	2,6	1,1	2,2	2,3	2,0	2,1	560,3

¹⁾ До 2017г. – услуги связи.

²⁾ Показатель введен с 2017г. (включает услуги кемпингов, жилых автоприцепов, железнодорожных спальных вагонов и прочего временного жилья).

ОБЪЕМ ПЛАТНЫХ УСЛУГ НА ДУШУ НАСЕЛЕНИЯ ПО ВИДАМ
(рублей)

	2005	2010	2015	2016	2017	2018
Все оказанные услуги	7825	21778	36823	38456	40017	42300
в том числе:						
бытовые	510	2483	3673	3863	4105	4324
транспортные	1239	2835	5320	5292	5175	5283
почтовой связи, курьерские ¹⁾	} 1865	} 457	} 698	} 7070	277	292
телекоммуникационные ¹⁾					6855	7355
жилищные	522	1494	3272	3471	3733	3882
коммунальные	2274	6810	9878	10720	11465	12208
культуры	92	195	478	504	598	600
туристские	89	416	757	812	752	748
физической культуры и спорта	30	79	242	269	250	255
медицинские	294	895	2258	2310	2648	2846
гостиниц и аналогичных средств размещения	117	353	584	569	541	588
специализированных коллективных средств размещения ²⁾	416	474
из них санаторно-курортных организаций	57	174	374	378	416	387
ветеринарные	19	20	48	47	46	47
юридические	103	146	228	252	266	295
системы образования	411	1082	1619	1698	1727	1840
услуги, предоставляемые гражданам пожилого возраста и инвалидам	294	327	344	388
другие услуги	204	239	819	875	819	875

¹⁾ До 2017г. – услуги связи.

²⁾ Показатель введен с 2017г. (включает услуги кемпингов, жилых автоприцепов, железнодорожных спальных вагонов и прочего временного жилья).

СТРУКТУРА ПЛАТНЫХ УСЛУГ НАСЕЛЕНИЮ (в процентах)

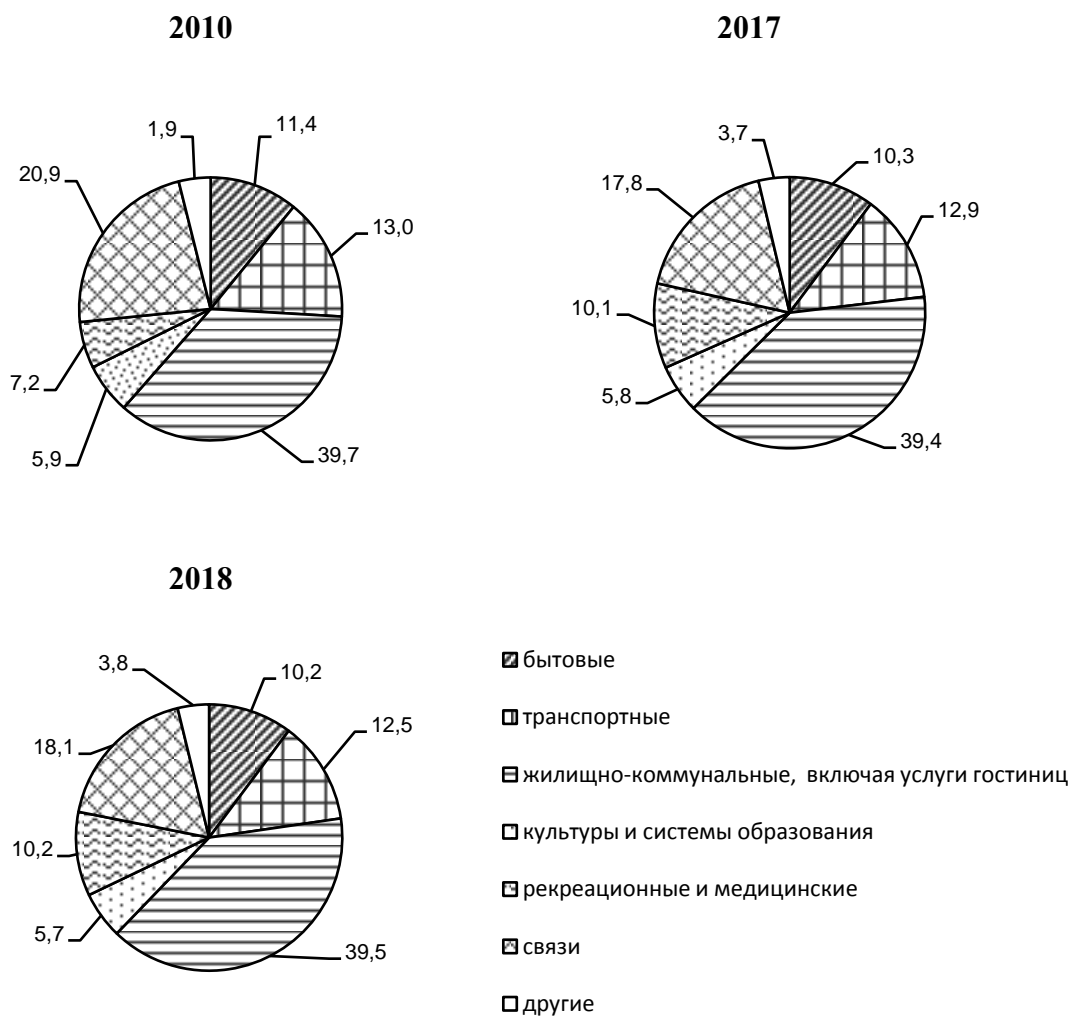

ОБЪЕМ БЫТОВЫХ УСЛУГ НАСЕЛЕНИЮ

Годы	Миллионов рублей	В процентах (разах) к предыдущему году (в сопоставимых ценах)
2005	360,1	98,1
2010	1662,6	в2,4р.
2015	2398,0	97,7
2016	2510,1	99,0
2017	2650,8	102,4
2018	2768,5	97,9

ИНДЕКСЫ ФИЗИЧЕСКОГО ОБЪЕМА БЫТОВЫХ УСЛУГ НАСЕЛЕНИЮ
(в сопоставимых ценах; в процентах к предыдущему году)

	2005	2010	2015	2016	2017	2018
Все оказанные бытовые услуги	98,1	в2,4р.	97,7	99,0	102,4	97,9
в том числе:						
ремонт, окраска и пошив обуви	116,8	в4,7р.	91,5	82,9	80,2	92,5
ремонт и пошив швейных, меховых и кожаных изделий, головных уборов и изделий текстильной галантереи, ремонт, пошив и вязание трикотажных изделий	86,5	62,1	126,4	107,8	93,7	103,6
ремонт и техническое обслуживание бытовой радиоэлектронной аппаратуры, бытовых машин и приборов, ремонт и изготовление металлоизделий	83,7	в3,4р.	95,4	106,0	93,9	111,2
ремонт и изготовление мебели ¹⁾
химическая чистка и крашение	89,9	125,2	87,0	97,3	} 106,7	} 102,7
услуги прачечных	73,5	в1,6р.	75,1	94,8		
ремонт и строительство жилья и других построек	101,8	в3,3р.	97,6	97,4	105,6	103,1
техническое обслуживание и ремонт транспортных средств, машин и оборудования	110,5	в3,2р.	103,9	99,6	104,4	98,3
услуги фотоателье	108,2	81,2	90,2	85,3	82,8	95,8
услуги бань и душевых	99,7	106,3	92,2	99,0	85,8	98,2
услуги парикмахерских	99,4	в2,6р.	99,3	102,6	115,5	91,1
услуги по прокату ¹⁾
ритуальные услуги	100,0	103,7	95,0	84,0	99,2	94,4
другие услуги ¹⁾

¹⁾ Индекс потребительских цен (тарифов) на данный вид услуг не рассчитывается.

СТРУКТУРА ОБЪЕМА БЫТОВЫХ УСЛУГ НАСЕЛЕНИЮ
(в процентах к итогу)

	2005	2010	2015	2016	2017	2018	
						про- центов	миллионов рублей
Все оказанные бытовые услуги	100	100	100	100	100	100	2768,5
в том числе:							
ремонт, окраска и пошив обуви	6,1	7,1	2,9	2,8	2,5	2,1	59,5
ремонт и пошив швейных, меховых и кожаных изделий, головных уборов и изделий текстильной галантереи, ремонт, пошив и вязание трикотажных изделий	8,6	1,2	1,3	1,5	1,3	1,4	37,7
ремонт и техническое обслуживание бытовой радиоэлектронной аппаратуры, бытовых машин и приборов, ремонт и изготовление металлоизделий	11,3	11,4	8,7	9,0	8,1	8,6	239,1
ремонт и изготовление мебели	1,1	7,5	10,0	10,9	12,6	12,3	340,9
химическая чистка и крашение	0,6	0,2	0,1	0,1	} 0,3	} 0,3	} 7,5
услуги прачечных	0,4	0,2	0,2	0,1			
ремонт и строительство жилья и других построек	12,6	20,8	19,0	19,2	20,0	20,3	561,1
техническое обслуживание и ремонт транспортных средств, машин и оборудования	11,5	22,4	29,6	29,4	28,4	29,1	807,6
услуги фотоателье	5,9	1,6	1,1	1,1	1,0	1,0	26,8
услуги бань и душевых	5,9	3,2	3,5	3,6	3,2	3,2	88,9
услуги парикмахерских	6,5	9,0	8,0	8,5	9,6	9,0	248,6
услуги по прокату	0,1	2,3	1,2	1,1	0,8	0,7	20,2
ритуальные услуги	14,1	9,0	11,7	10,2	10,1	10,0	276,2
другие услуги	15,3	4,1	2,7	2,5	2,1	2,0	54,5

ОБЪЕМ БЫТОВЫХ УСЛУГ НА ДУШУ НАСЕЛЕНИЯ ПО ВИДАМ
(рублей)

	2005	2010	2015	2016	2017	2018
Все оказанные бытовые услуги	510	2483	3673	3863	4105	4324
в том числе:						
ремонт, окраска и пошив обуви	31	177	106	110	101	93
ремонт и пошив швейных, меховых и кожаных изделий, головных уборов и изделий текстильной галантереи, ремонт, пошив и вязание трикотажных изделий	44	30	49	57	55	59
ремонт и техническое обслуживание бытовой радиоэлектронной аппаратуры, бытовых машин и приборов, ремонт и изготовление металлоизделий	57	284	319	349	332	373
ремонт и изготовление мебели	6	186	368	421	517	532
химическая чистка и крашение	3	6	5	5	} 11	} 12
услуги прачечных	2	4	6	6		
ремонт и строительство жилья и других построек	64	518	697	741	821	876
техническое обслуживание и ремонт транспортных средств, машин и оборудования	59	556	1087	1128	1170	1261
услуги фотоателье	30	39	41	43	41	42
услуги бань и душевых	30	80	129	140	132	139
услуги парикмахерских	33	222	296	328	393	388
услуги по прокату	0,3	56	43	42	33	32
ритуальные услуги	72	224	430	395	415	431
другие услуги	78	102	98	98	85	85

МЕТОДОЛОГИЧЕСКИЕ ПОЯСНЕНИЯ

Оборот розничной торговли – выручка от продажи товаров населению для личного потребления или использования в домашнем хозяйстве за наличный расчет или оплаченных по кредитным карточкам, расчетным чекам банков, по перечислениям со счетов вкладчиков, по поручению физического лица без открытия счета, посредством платежных карт. Стоимость товаров, проданных отдельным категориям населения со скидкой, включается в оборот розничной торговли в полном объеме. В оборот розничной торговли не включается стоимость товаров, отпущенных из розничной торговой сети организациям социальной сферы с оплатой по безналичному расчету, и оборот общественного питания.

Оборот общественного питания включает стоимость проданной населению собственной кулинарной продукции, а также покупных товаров, проданных для потребления на месте без кулинарной обработки.

Оборот оптовой торговли – стоимость отгруженных (переданных) товаров, приобретенных ранее на стороне в целях перепродажи юридическим лицам и индивидуальным предпринимателям для профессионального использования (переработки или дальнейшей продажи).

Оборот розничной торговли формируется по данным сплошного статистического наблюдения за деятельностью организаций, не являющихся субъектами малого предпринимательства и рынков, а так же выборочных обследований малых предприятий, микропредприятий и индивидуальных предпринимателей с распространением данных на генеральную совокупность.

Оборот оптовой торговли и общественного питания формируются по данным сплошного статистического наблюдения за деятельностью организаций, не являющихся субъектами малого предпринимательства, по малым предприятиям, микропредприятиям и индивидуальным предпринимателям на основе выборочного обследования с распространением данных на генеральную совокупность.

Кроме того, в соответствии с требованиями системы национальных счетов показатели «Оборот оптовой торговли», «Оборот розничной торговли» и «Оборот общественного питания» досчитываются на объемы скрытой деятельности.

Статистический показатель **«объем платных услуг населению»** отражает объем потребления населением различных видов услуг, оказанных им за плату. Он представляет собой денежный эквивалент объема услуг, оказанных резидентами российской экономики (юридическими лицами, индивидуальными предпринимателями, нотариусами и адвокатами, учредившими адвокатские кабинеты) населению Российской Федерации, а также гражданам других государств (нерезидентам), потребляющим те или иные услуги на территории Российской Федерации. Этот показатель формируется на основании данных форм федерального статистического наблюдения и оценки неформальной деятельности на рынке услуг по утвержденной методологии Росстата.

Платные услуги населению включают в себя: бытовые, транспортные, почтовой связи и курьерские, телекоммуникационные, жилищные, коммунальные, услуги гостиниц и аналогичных средств размещения, услуги системы образования, культуры, туристские, услуги физической культуры и спорта, медицинские, специализированных коллективных средств размещения, ветеринарные, юридические услуги, услуги, предоставляемые гражданам пожилого возраста и инвалидам и др. Рекреационные услуги включают: туристско-экскурсионные, услуги физической культуры и спорта, коллективных средств размещения, в том числе санаторно-курортных организаций.

До 2017г. данные о платных услугах населению в разрезе видов приведены в соответствии с их группировкой в Общероссийском классификаторе услуг населению (ОКУН), утвержденном постановлением Госстандарта России от 28.06.93г. № 163 (с изменениями и дополнениями). Данные с 2017г. о платных услугах населению в распределении по видам приведены в соответствии с Общероссийским классификатором продукции по видам экономической деятельности (ОКПД2) в установленном порядке с учетом внесенных в него изменений.

НАУЧНЫЕ ИССЛЕДОВАНИЯ И ИННОВАЦИИ

*Организации, выполнявшие
исследования и разработки*

Кадры науки

Подготовка научных кадров

Финансирование науки

*Результативность
исследований и разработок*

*Технологические,
организационные
и маркетинговые инновации*

Раздел содержит статистическую информацию о состоянии и развитии научного потенциала области и об инновационной деятельности, которая базируется на современных методологических подходах к статистике науки и полностью отвечает требованиям международных статистических стандартов.

С 2017г. данные по видам экономической деятельности отражаются в соответствии с Общероссийским классификатором видов экономической деятельности (ОКВЭД2) ОК 029-2014 (КДЕС Ред.2), принятым и введенным в действие Приказом Федерального агентства по техническому регулированию и метрологии от 31 января 2014г. № 14-ст.

Более подробная информация о статистике науки и инноваций представлена в сборнике «Наука и инновации в Костромской области»

ОРГАНИЗАЦИИ, ВЫПОЛНЯВШИЕ ИССЛЕДОВАНИЯ И РАЗРАБОТКИ

ЧИСЛО ОРГАНИЗАЦИЙ, ВЫПОЛНЯВШИХ ИССЛЕДОВАНИЯ И РАЗРАБОТКИ (единиц)

	2005	2010	2015	2016	2017	2018
Всего	8	6	9	7	8	8
в том числе:						
научно-исследовательские организации	3	3	4	4	4	4
высшие учебные заведения	3	3	5	3	3	3
промышленные организации	1	-	-	-	1	1
прочие	1	-	-	-	-	-

КАДРЫ НАУКИ

ЧИСЛЕННОСТЬ ПЕРСОНАЛА, ЗАНЯТОГО ИССЛЕДОВАНИЯМИ И РАЗРАБОТКАМИ (на конец года; человек)

	2005	2010	2015	2016	2017	2018
Всего	147	116	129	121	114	138
в том числе:						
исследователи	91	69	66	58	56	100
техники	9	6	6	4	3	5
вспомогательный персонал	20	17	10	9	11	4
прочий персонал	27	24	47	50	44	29

ЧИСЛЕННОСТЬ ИССЛЕДОВАТЕЛЕЙ ПО ОБЛАСТЯМ НАУКИ
(на конец года; человек)

	Всего	в том числе по областям науки				
		естественные	технические	сельскохозяйственные	гуманитарные	общественные
Исследователи						
2005	91	6	40	45	-	-
2010	69	1	27	38	1	2
2015	66	12	10	36	5	3
2016	58	12	11	29	5	1
2017	56	13	9	29	4	1
2018	100	43	22	29	2	4
из них:						
доктора наук						
2005	2	-	1	1	-	-
2010	3	-	-	2	1	-
2015	7	-	2	1	4	-
2016	9	-	3	1	5	-
2017	6	1	2	-	3	-
2018	4	2	1	1	-	-
кандидаты наук						
2005	18	-	6	12	-	-
2010	18	-	6	12	-	-
2015	29	6	6	13	1	3
2016	25	6	7	11	-	1
2017	23	6	6	9	1	1
2018	35	12	12	8	2	1

**ЧИСЛЕННОСТЬ СОВМЕСТИТЕЛЕЙ И РАБОТАЮЩИХ
ПО ДОГОВОРАМ ГРАЖДАНСКО-ПРАВОВОГО ХАРАКТЕРА,
ЗАНЯТЫХ ИССЛЕДОВАНИЯМИ И РАЗРАБОТКАМИ**
(человек)

	2005	2010	2015	2016	2017	2018
Всего	440	488	191	221	122	95
в том числе:						
исследователи	259	279	180	140	117	78
техники	28	158	6	77	4	7
вспомогательный персонал	81	50	3	2	-	-
прочий персонал	72	1	12	2	1	10

ПОДГОТОВКА НАУЧНЫХ КАДРОВ ¹⁾

ОСНОВНЫЕ ПОКАЗАТЕЛИ ДЕЯТЕЛЬНОСТИ АСПИРАНТУРЫ

Годы	Число организаций, ведущих подготовку аспирантов	Численность аспирантов на конец года, человек	Прием в аспирантуру, человек	Выпуск из аспирантуры, человек	в том числе с защитой диссертации, человек
2005	3	438	151	116	41
2010	3	494	181	95	37
2015	3	273	83	75	16
2016	2	233	51	70	2
2017	2	222	53	43	1
2018	2	209	53	35	2

ЧИСЛЕННОСТЬ АСПИРАНТОВ ПО НАПРАВЛЕНИЯМ ПОДГОТОВКИ ²⁾ (на конец года, человек)

	2017	2018
Всего	222	209
из них по направлениям подготовки:		
математика и механика	2	1
биологические науки	6	6
техника и технологии строительства	6	6
информатика и вычислительная техника	10	10
электро- и теплоэнергетика	1	1
машиностроение	13	14
химические технологии	2	-
технологии материалов	3	4
технологии легкой промышленности	16	18
сельское, лесное и рыбное хозяйство	26	28
ветеринария и зоотехния	10	8
психологические науки	13	14
экономика и управление	14	10
социология и социальная работа	2	-
юриспруденция	8	5
образование и педагогические науки	59	59
языкознание и литературоведение	9	5
история и археология	13	12
философия, этика и религиоведение	3	2
искусствоведение	2	3
культуроведение и социокультурные проекты	4	3

¹⁾ Подготовку научных кадров области осуществляют высшие учебные заведения.

²⁾ С 2017г. численность аспирантов приводится по перечню направлений подготовки в соответствии с приказом Минобрнауки России от 12.09.2013г. № 1061.

ПРИЕМ В АСПИРАНТУРУ ПО НАПРАВЛЕНИЯМ ПОДГОТОВКИ
(человек)

	2017	2018
Всего	53	53
в том числе по направлениям подготовки:		
биологические науки	3	2
техника и технологии строительства	2	1
информатика и вычислительная техника	3	4
машиностроение	4	4
химические технологии	1	-
технологии легкой промышленности	5	7
сельское, лесное и рыбное хозяйство	4	7
ветеринария и зоотехния	1	1
психологические науки	2	6
экономика и управление	5	2
юриспруденция	1	-
образование и педагогические науки	15	15
языкознание и литературоведение	2	2
история и археология	3	1
культуроведение и социокультурные проекты	2	-
искусствознание	-	1

ВЫПУСК ИЗ АСПИРАНТУРЫ ПО НАПРАВЛЕНИЯМ ПОДГОТОВКИ¹⁾
(человек)

	2017	2018
Всего	10	34
в том числе по направлениям подготовки:		
математика и механика	-	1
биологические науки	-	1
техника и технология строительства	-	1
информатика и вычислительная техника	-	1
машиностроение	-	1
технологии материалов	-	1
технологии легкой промышленности	-	3
сельское, лесное и рыбное хозяйство	2	3
ветеринария и зоотехния	1	2
психологические науки	1	3
экономика и управление	-	3
юриспруденция	-	2
образование и педагогические науки	2	9
языкознание и литературоведение	3	2
история и археология	1	1

¹⁾ Выпуск аспирантов в 2017г. осуществлялся по отраслям наук и направлениям подготовки; в 2018г. – по научным специальностям и направлениям подготовки.

ФИНАНСИРОВАНИЕ НАУКИ

ВНУТРЕННИЕ ЗАТРАТЫ НА ИССЛЕДОВАНИЯ И РАЗРАБОТКИ ПО ВИДАМ ЗАТРАТ (тысяч рублей)

	2005	2010	2015	2016	2017	2018
Все затраты	21430	56271	149498	137116	130752	160932
в том числе:						
внутренние текущие затраты	21350	56111	149498	137082	128813	160932
из них:						
оплата труда	10710	28418	60649	57733	52436	80102
страховые взносы в Пенсионный фонд, ФСС, ФФОМС	3293	7283	16628	16516	15463	24696
оборудование	650	899	5982	9411	3292	8942
другие материальные затраты	2721	7763	48964	28797	29103	14988
прочие текущие затраты	3976	11748	17275	24625	28519	32204
капитальные затраты	80	160	-	34	1939	-

ВНУТРЕННИЕ ЗАТРАТЫ НА ИССЛЕДОВАНИЯ И РАЗРАБОТКИ ПО ИСТОЧНИКАМ ФИНАНСИРОВАНИЯ (тысяч рублей)

	2005	2010	2015	2016	2017	2018
Все затраты	21430	56271	149498	137116	130752	160932
в том числе:						
средства бюджета ¹⁾	8997	28226	57786	54576	56043	93862
собственные средства научных организаций	7992	10264	15710	22608	16903	24119
средства внебюджетных фондов	550	-	-
средства организаций предпринимательского сектора	3891	17781	74156	55220	56244	42744
средства организаций сектора высшего образования	-	-	к	к	-	-
средства частных некоммерческих организаций	-	-	-	к	к	к

¹⁾ Включая бюджетные ассигнования на содержание образовательных организаций высшего образования и средства организаций государственного сектора.

ВНУТРЕННИЕ ТЕКУЩИЕ ЗАТРАТЫ НА ИССЛЕДОВАНИЯ И РАЗРАБОТКИ ПО ВИДАМ РАБОТ (тысяч рублей)

	2005	2010	2015	2016	2017	2018
Все затраты	21350	56111	149498	137082	128813	160932
в том числе:						
фундаментальные исследования	5830	19948	42800	38226	45018	37456
прикладные исследования	10509	4356	22682	36406	20092	8636
разработки	5011	31807	84016	62450	63703	114840

РЕЗУЛЬТАТИВНОСТЬ ИССЛЕДОВАНИЙ И РАЗРАБОТОК
ПОСТУПЛЕНИЕ ПАТЕНТНЫХ ЗАЯВОК И ВЫДАЧА ПАТЕНТОВ¹⁾
(единиц)

	2005	2010	2015	2016	2017	2018
Подано патентных заявок						
на изобретения	41	41	41	36	44	47
на полезные модели	23	24	28	16	21	12
промышленные образцы	...	2	22	7	19	18
Выдано патентов						
на изобретения	42	42	23	27	35	41
на полезные модели	19	22	25	20	11	16
промышленные образцы	...	5	8	23	5	14
Использование охраняемых результатов интеллектуальной деятельности						
изобретения	75	9	6	3	3	3
полезные модели	11	20	12	16	11	7
промышленные образцы	9	24	18	17	16	16
программы для ЭВМ	5	-	5	2	-	1

¹⁾ Данные Роспатента.

ЧИСЛО ИСПОЛЬЗОВАННЫХ ПЕРЕДОВЫХ ПРОИЗВОДСТВЕННЫХ ТЕХНОЛОГИЙ
ПО ПРОДОЛЖИТЕЛЬНОСТИ ПЕРИОДА ИХ ВНЕДРЕНИЯ в 2005г.
(единиц)

	Число технологий	из них технологии, внедренные в течение:				Число изобретений в используемых технологиях
		отчетного года	1-5 лет	6-9 лет	10 и более лет	
Передовые производственные технологии – всего	1028	728	190	52	58	-
Проектирование и инжиниринг	28	11	12	3	2	-
Производство, обработка и сборка	139	48	52	11	28	-
Автоматизированные погрузочно-разгрузочные операции; транспортировка материалов и деталей	7	3	4	-	-	-
Аппаратура автоматизированного наблюдения (контроля)	14	4	10	-	-	-
Связь и управление	828	658	105	37	28	-
Производственные информационные системы	11	4	6	1	-	-
Интегрированное управление и контроль	1	-	1	-	-	-

**ЧИСЛО ИСПОЛЬЗОВАННЫХ ПЕРЕДОВЫХ ПРОИЗВОДСТВЕННЫХ ТЕХНОЛОГИЙ
ПО ПРОДОЛЖИТЕЛЬНОСТИ ПЕРИОДА ИХ ВНЕДРЕНИЯ в 2010г.**

(единиц)

	Число технологий	из них технологии, внедренные в течение:					Число изобретений в используемых технологиях
		до одного года	1-3 лет	4-5 лет	6-9 лет	10 и более лет	
Передовые производственные технологии – всего	1623	149	324	440	605	105	-
Проектирование и инжиниринг	473	53	72	82	257	9	-
Производство, обработка и сборка	321	28	110	109	56	18	-
Автоматизированные погрузочно-разгрузочные операции; транспортировка материалов и деталей	26	3	3	4	15	1	-
Аппаратура автоматизированного наблюдения (контроля)	109	38	15	33	19	4	-
Связь и управление	668	26	117	201	255	69	-
Производственные информационные системы	22	1	4	10	3	4	-
Интегрированное управление и контроль	4	-	3	1	-	-	-

**ЧИСЛО ИСПОЛЬЗОВАННЫХ ПЕРЕДОВЫХ ПРОИЗВОДСТВЕННЫХ ТЕХНОЛОГИЙ
ПО ПРОДОЛЖИТЕЛЬНОСТИ ПЕРИОДА ИХ ВНЕДРЕНИЯ в 2015-2018гг.**

(единиц)

	Число технологий	из них:						Число запатентованных изобретений в используемых технологиях
		из них технологии, внедренные в течение:				приобретенные		
		до одного года	1-3 лет	4-5 лет	6 и более лет	в России	за рубежом	
2015								
Передовые производственные технологии – всего	1608	109	449	241	809	963	566	-
Проектирование и инжиниринг	295	10	107	29	149	246	27	-
Производство, обработка и сборка	360	38	61	45	216	175	148	-
Автоматизированная транспортировка материалов и деталей, а также осуществление автоматизированных погрузочно-разгрузочных операций	39	1	10	9	19	26	5	-
Аппаратура автоматизированного наблюдения и/или контроля	115	3	31	24	57	68	40	-
Связь и управление	767	54	233	128	352	425	337	-
Производственная информационная система	32	3	7	6	16	23	9	-
Интегрированное управление и контроль	-	-	-	-	-	-	-	-

Продолжение

	Число технологий	из них:						Число запатентованных изобретений в используемых технологиях
		из них технологии, внедренные в течение:				приобретенные		
		до одного года	1-3 лет	4-5 лет	6 и более лет	в России	за рубежом	
2016								
Передовые производственные технологии – всего	1666	110	472	262	822	1067	514	-
Проектирование и инжиниринг	306	24	90	50	142	257	27	-
Производство, обработка и сборка	357	23	70	56	208	169	151	-
Автоматизированная транспортировка материалов и деталей, а также осуществление автоматизированных погрузочно-разгрузочных операций	52	4	9	6	33	28	15	-
Аппаратура автоматизированного наблюдения и/или контроля	104	1	26	27	50	69	28	-
Связь и управление	811	52	270	115	374	520	282	-
Производственная информационная система	35	5	7	8	15	23	11	-
Интегрированное управление и контроль	1	1	-	-	-	1	-	-
2017								
Передовые производственные технологии – всего	1668	118	323	358	869	939	641	-
Проектирование и инжиниринг	212	22	68	26	96	153	38	-
Производство, обработка и сборка	425	28	118	41	238	162	226	-
Автоматизированная транспортировка материалов и деталей, а также осуществление автоматизированных погрузочно-разгрузочных операций	57	5	9	5	38	28	20	-
Аппаратура автоматизированного наблюдения и/или контроля	89	9	18	19	43	50	32	-
Связь и управление	834	41	99	260	434	508	313	-
Производственная информационная система	46	9	10	7	20	33	12	-
Интегрированное управление и контроль	5	4	1	-	-	5	-	-

Продолжение

	Число технологий	из них:						Число запатентованных изобретений в используемых технологиях
		из них технологии, внедренные в течение:				приобретенные		
		до одного года	1-3 лет	4-5 лет	6 и более лет	в России	за рубежом	
2018								
Передовые производственные технологии – всего	1678	95	335	362	886	980	596	-
Проектирование и инжиниринг	164	14	25	27	98	92	48	-
Производство, обработка и сборка	422	24	123	50	225	177	207	-
Автоматизированная транспортировка материалов и деталей, а также осуществление автоматизированных погрузочно-разгрузочных операций	61	4	10	7	40	27	21	-
Аппаратура автоматизированного наблюдения и/или контроля	84	5	17	18	44	42	33	-
Связь и управление	896	42	139	251	464	602	276	-
Производственная информационная система	45	5	16	9	15	34	11	-
Интегрированное управление и контроль	6	1	5	-	-	-	-	-

КОММЕРЧЕСКИЙ ОБМЕН ТЕХНОЛОГИЯМИ С ЗАРУБЕЖНЫМИ СТРАНАМИ

	Экспорт					Импорт				
	2010	2015	2016	2017	2018	2010	2015	2016	2017	2018
Число соглашений, единиц	6	2	3	10	8	16	28	32	21	22
Стоимость предмета соглашения, тыс. долл.	105436	к	к	к	к	14494	22595	3681	4223	4903
Поступление (платежи) средств за год, тыс. долл.	24052	к	к	к	к	13530	10748	1725	1869	1512

**ЧИСЛО СОГЛАШЕНИЙ ПО КОММЕРЧЕСКОМУ ОБМЕНУ ТЕХНОЛОГИЯМИ
С ЗАРУБЕЖНЫМИ СТРАНАМИ ПО ОБЪЕКТАМ СДЕЛОК**

	Экспорт					Импорт				
	2010	2015	2016	2017	2018	2010	2015	2016	2017	2018
Всего	6	2	3	10	8	16	28	32	21	22
в том числе по объектам сделок:										
патентная лицензия на изобретение	-	-	-	-	-	1	-	-	-	-
ноу-хау	-	-	-	-	-	2	2	-	-	-
товарный знак	-	-	-	-	-	-	4	4	4	4
инжиниринговые услуги	-	-	-	-	-	1	-	-	3	4
прочие	6	2	3	10	8	12	22	28	14	14

**ЧИСЛО СОГЛАШЕНИЙ ПО КОММЕРЧЕСКОМУ ОБМЕНУ ТЕХНОЛОГИЯМИ
С ЗАРУБЕЖНЫМИ СТРАНАМИ ПО СЕКТОРАМ ДЕЯТЕЛЬНОСТИ**

	Экспорт					Импорт				
	2010	2015	2016	2017	2018	2010	2015	2016	2017	2018
Всего	6	2	3	10	8	16	28	32	21	22
в том числе по секторам деятельности:										
государственный	-	-	-	-	-	-	-	-	-	-
предпринимательский	6	2	3	10	8	16	28	32	21	22
высшего профессионального образования некоммерческих организаций	-	-	-	-	-	-	-	-	-	-

**ЧИСЛО СОГЛАШЕНИЙ ПО КОММЕРЧЕСКОМУ ОБМЕНУ ТЕХНОЛОГИЯМИ
С ЗАРУБЕЖНЫМИ СТРАНАМИ ПО ФОРМАМ СОБСТВЕННОСТИ ОРГАНИЗАЦИЙ**

	Экспорт					Импорт				
	2010	2015	2016	2017	2018	2010	2015	2016	2017	2018
Всего	6	2	3	10	8	16	28	32	21	22
Российская собственность	1	1	1	2	-	6	2	4	7	5
в том числе:										
государственная	1	1	1	2	-	-	-	-	-	-
частная	-	-	-	-	-	6	2	4	7	5
Иностранная собственность	5	1	2	8	8	10	26	28	1	14
в том числе:										
смешанная российская и иностранная собственность	5	1	2	8	6	8	22	26	12	12
собственность иностранных юридических лиц	-	-	-	-	2	2	4	2	2	2
Совместная российская и иностранная собственность	-	-	-	-	-	-	-	-	-	3
в том числе:										
совместная частная и иностранная собственность	-	-	-	-	-	-	-	-	-	3

**ЧИСЛО СОГЛАШЕНИЙ ПО КОММЕРЧЕСКОМУ ОБМЕНУ ТЕХНОЛОГИЯМИ
С ЗАРУБЕЖНЫМИ СТРАНАМИ ПО ОБЛАСТЯМ НАЗНАЧЕНИЯ ПРЕДМЕТА
СОГЛАШЕНИЯ ПО ВИДАМ ЭКОНОМИЧЕСКОЙ ДЕЯТЕЛЬНОСТИ**

	Экспорт		Импорт	
	2017	2018	2017	2018
Всего	10	8	21	22
в том числе по видам экономической деятельности:				
производство напитков	-	-	1	1
обработка древесины и производство изделий из дерева и пробки, кроме мебели, производство изделий из соломки и материалов для плетения	-	-	-	3
деятельность полиграфическая и копирование носителей информации	2	-	-	-
производство резиновых и пластмассовых изделий	8	6	12	12
производство металлургическое	-	-	6	3
производство готовых металлических изделий, кроме машин и оборудования	-	2	1	1
производство автотранспортных средств, прицепов и полуприцепов	-	-	-	1
торговля оптовая, кроме оптовой торговли автотранспортными средствами и мотоциклами	-	-	1	1

**ЧИСЛО СОГЛАШЕНИЙ ПО КОММЕРЧЕСКОМУ ОБМЕНУ ТЕХНОЛОГИЯМИ
С ЗАРУБЕЖНЫМИ СТРАНАМИ ПО СТРАНАМ**

	Экспорт					Импорт				
	2010	2015	2016	2017	2018	2010	2015	2016	2017	2018
Всего	6	2	3	10	8	16	28	32	21	22
Австрия	-	-	-	-	-	-	-	-	-	1
Беларусь	-	-	-	-	1	-	-	-	-	-
Бельгия	-	1	2	8	6	8	22	26	12	12
Германия	-	-	-	-	1	1	-	-	-	2
Гонконг	5	-	-	-	-	-	-	-	-	-
Кипр	-	-	-	-	-	-	1	1	1	1
Латвия	1	1	1	2	-	-	-	-	-	-
Соединенное королевство (Великобритания)	-	-	-	-	-	1	-	-	3	-
США	-	-	-	-	-	4	1	3	3	4
Швейцария	-	-	-	-	-	2	4	2	2	2

ТЕХНОЛОГИЧЕСКИЕ, ОРГАНИЗАЦИОННЫЕ И МАРКЕТИНГОВЫЕ ИННОВАЦИИ

ОСНОВНЫЕ ПОКАЗАТЕЛИ ИННОВАЦИОННОЙ ДЕЯТЕЛЬНОСТИ ПРОМЫШЛЕННОГО ПРОИЗВОДСТВА

	Добыча полезных ископаемых, обрабатывающие производства, обеспечение электрической энергией, газом и паром; кондиционирование воздуха; водоснабжение, водоотведение, организация сбора и утилизации отходов, деятельность по ликвидации загрязнений	
	2017	2018
Инновационная активность организаций (удельный вес организаций, осуществлявших технологические, организационные, маркетинговые инновации, в общем числе организаций) ¹⁾ , <i>процентов</i>	4,0	... ²⁾
Удельный вес организаций, осуществлявших технологические инновации, в общем числе обследованных организаций ¹⁾ , <i>процентов</i>	4,0	... ²⁾
Удельный вес организаций, осуществлявших маркетинговые инновации в отчетном году, в общем числе организаций ¹⁾ , <i>процентов</i>	0,5	0,5
Удельный вес организаций, осуществлявших организационные инновации в отчетном году, в общем числе организаций ¹⁾ , <i>процентов</i>	-	0,5
Объем инновационных товаров, работ, услуг ¹⁾ , <i>млн.руб.</i>	14470,9	11523,8
Удельный вес инновационных товаров, работ, услуг в общем объеме отгруженных товаров, работ и услуг ¹⁾ , <i>процентов</i>	10,4	8,0
Затраты на технологические инновации ¹⁾ , <i>млн.руб.</i>	535,9	638,4
Удельный вес затрат на технологические инновации в общем объеме отгруженных товаров, работ и услуг ¹⁾ , <i>процентов</i>	0,4	0,4
Удельный вес малых предприятий, осуществлявших технологические инновации, в общем числе малых предприятий ³⁾ , <i>процентов</i>	2,7	...
Удельный вес инновационных товаров, работ, услуг в общем объеме отгруженных товаров, выполненных работ, услуг малых предприятий ³⁾ , <i>процентов</i>	0,1	...
Затраты на технологические инновации малых предприятий ³⁾ , <i>млн. руб.</i>	25,0	...

¹⁾ Без учета субъектов малого предпринимательства.

²⁾ Показатели за 2018г. будут размещены после опубликования Росстатом.

³⁾ Без учета микропредприятий. Обследование проводится 1 раз в два года за нечетные года.

**ИННОВАЦИОННАЯ АКТИВНОСТЬ ОРГАНИЗАЦИЙ
ПО ВИДАМ ЭКОНОМИЧЕСКОЙ ДЕЯТЕЛЬНОСТИ в 2017г.¹⁾**

	Число организаций, осуществивших технологические, организационные или маркетинговые инновации, <i>единиц</i>	Удельный вес организаций, осуществлявших технологические, организационные или маркетинговые инновации, в общем числе обследованных организаций, <i>процентов</i>
Всего	12	2,8
Сельское хозяйство	-	-
Промышленное производство	8	4,0
добыча полезных ископаемых	-	-
обрабатывающие производства	7	7,7
производство пищевых продуктов	-	-
производство напитков	-	-
производство текстильных изделий	1	50,0
производство одежды	-	-
производство кожи и изделий из кожи	-	-
обработка древесины и производство изделий из дерева и пробки, кроме мебели, производство изделий из соломки и материалов для плетения	-	-
производство бумаги и бумажных изделий	-	-
деятельность полиграфическая и копирование носителей информации	-	-
производство химических веществ и химических продуктов	1	33,3
производство лекарственных средств и материалов, применяемых в медицинских целях	-	-
производство резиновых и пластмассовых изделий	-	-
производство прочей неметаллической минеральной продукции	-	-
производство металлургическое	-	-
производство готовых металлических изделий, кроме машин и оборудования	2	66,7
производство компьютеров, электронных и оптических изделий	-	-
производство электрического оборудования	-	-
производство машин и оборудования, не включенных в другие группировки	-	-
производство автотранспортных средств, прицепов и полуприцепов	2	50,0
производство прочих транспортных средств и оборудования	1	12,5
производство мебели	-	-
производство прочих готовых изделий	-	-
ремонт и монтаж машин и оборудования	-	-
обеспечение электрической энергией, газом и паром; кондиционирование воздуха (за исключением торговли электроэнергией; торговли газообразным топливом, подаваемым по распределительным сетям; торговли паром и горячей водой (тепловой энергией))	1	1,2
водоснабжение; водоотведение, организация сбора и утилизации отходов, деятельность по ликвидации загрязнений	-	-
Деятельность в сфере телекоммуникаций	3	8,6
Деятельность в области архитектуры и инженерно-технического проектирования; технических испытаний, исследований и анализа	1	5,0

¹⁾ Показатели за 2018г. будут размещены после опубликования Росстатом.

**ИННОВАЦИОННАЯ АКТИВНОСТЬ ОРГАНИЗАЦИЙ ПО ВИДАМ ИННОВАЦИЙ
И ВИДАМ ЭКОНОМИЧЕСКОЙ ДЕЯТЕЛЬНОСТИ в 2018г.**

	Всего			Маркетинговые инновации	
	число обследованных организаций, <i>единиц</i>	число организаций, занимавшихся инновационной деятельностью, <i>единиц</i>	удельный вес в числе обследованных организаций, <i>процентов</i>	число организаций, занимавшихся маркетинговыми инновациями, <i>единиц</i>	удельный вес в числе обследованных организаций, <i>процентов</i>
Всего	463	15	3,2	4	0,9
Сельское хозяйство	27	-	-	-	-
Промышленное производство	219	7	3,2	1	0,5
добыча полезных ископаемых	2	-	-	-	-
обрабатывающие производства	98	5	5,1	1	1,0
производство пищевых продуктов	9	-	-	-	-
производство напитков	5	-	-	-	-
производство текстильных изделий	2	-	-	-	-
производство одежды	4	-	-	-	-
производство кожи и изделий из кожи	1	-	-	-	-
обработка древесины и производство изделий из дерева и пробки, кроме мебели, производство изделий из соломки и материалов для плетения	3	-	-	-	-
производство бумаги и бумажных изделий	2	-	-	-	-
деятельность полиграфическая и копирование носителей информации	5	-	-	-	-
производство химических веществ и химических продуктов	3	1	33,3	1	33,3
производство лекарственных средств и материалов, применяемых в медицинских целях	1	-	-	-	-
производство резиновых и пластмассовых изделий	3	-	-	-	-
производство прочей неметаллической минеральной продукции	6	-	-	-	-
производство металлургическое	1	-	-	-	-
производство готовых металлических изделий, кроме машин и оборудования	5	1	20,0	-	-
производство компьютеров, электронных и оптических изделий	2	-	-	-	-
производство электрического оборудования	1	-	-	-	-

	Всего			Маркетинговые инновации	
	число обследованных организаций, <i>единиц</i>	число организаций, занимавшихся инновационной деятельностью, <i>единиц</i>	удельный вес в числе обследованных организаций, <i>процентов</i>	число организаций, занимавшихся маркетинговыми инновациями, <i>единиц</i>	удельный вес в числе обследованных организаций, <i>процентов</i>
производство машин и оборудования, не включенных в другие группировки	6	-	-	-	-
производство автотранспортных средств, прицепов и полуприцепов	4	2	50,0	-	-
производство прочих транспортных средств и оборудования	9	1	11,1	-	-
производство мебели	3	-	-	-	-
производство прочих готовых изделий	18	-	-	-	-
ремонт и монтаж машин и оборудования	5	-	-	-	-
обеспечение электрической энергией, газом и паром; кондиционирование воздуха (за исключением торговли электроэнергией; торговли газообразным топливом, подаваемым по распределительным сетям; торговли паром и горячей водой (тепловой энергией))	90	2	2,2	-	-
водоснабжение; водоотведение, организация сбора и утилизации отходов, деятельность по ликвидации загрязнений	29	-	-	-	-
Работы строительные специализированные прочие, не включенные в другие	1	-	-	-	-
Деятельность издательская	17	1	5,9	-	-
Деятельность в сфере телекоммуникаций	40	4	10,0	2	5,0
Деятельность в области архитектуры и инженерно-технического проектирования; технических испытаний, исследований и анализа	21	2	9,5	-	-
Научные исследования и разработки	8	-	-	-	-
Деятельность рекламная и исследование конъюнктуры рынка	9	-	-	-	-
Деятельность профессиональная научная и техническая прочая	2	-	-	-	-

Продолжение

	Организационные инновации		Продуктовые инновации		Процессные инновации	
	число организаций, занимавшихся инновационной деятельностью, единиц	удельный вес в числе обследованных организаций, процентов	число организаций, занимавшихся технологическими инновациями, единиц	удельный вес в числе обследованных организаций, процентов	число организаций, занимавшихся маркетинговыми инновациями, единиц	удельный вес в числе обследованных организаций, процентов
Всего	4	0,9	3	0,6	9	1,9
Сельское хозяйство	-	-	-	-	-	-
Промышленное производство	1	0,5	2	0,9	5	2,3
добыча полезных ископаемых	-	-	-	-	-	-
обрабатывающие производства	-	-	2	2	4	4,1
производство пищевых продуктов	-	-	-	-	-	-
производство напитков	-	-	-	-	-	-
производство текстильных изделий	-	-	-	-	-	-
производство одежды	-	-	-	-	-	-
производство кожи и изделий из кожи	-	-	-	-	-	-
обработка древесины и производство изделий из дерева и пробки, кроме мебели, производство изделий из соломки и материалов для плетения	-	-	-	-	-	-
производство бумаги и бумажных изделий	-	-	-	-	-	-
деятельность полиграфическая и копирование носителей информации	-	-	-	-	-	-
производство химических веществ и химических продуктов	-	-	1	33,3	1	33,3
производство лекарственных средств и материалов, применяемых в медицинских целях	-	-	-	-	-	-
производство резиновых и пластмассовых изделий	-	-	-	-	-	-
производство прочей неметаллической минеральной продукции	-	-	-	-	-	-
производство металлургическое	-	-	-	-	-	-
производство готовых металлических изделий, кроме машин и оборудования	-	-	-	-	1	20,0
производство компьютеров, электронных и оптических изделий	-	-	-	-	-	-
производство электрического оборудования	-	-	-	-	-	-

	Организационные инновации		Продуктовые инновации		Процессные инновации	
	число организаций, занимавшихся инновационной деятельностью, единиц	удельный вес в числе обследованных организаций, процентов	число организаций, занимавшихся технологически инновациями, единиц	удельный вес в числе обследованных организаций, процентов	число организаций, занимавшихся маркетинговыми инновациями, единиц	удельный вес в числе обследованных организаций, процентов
производство машин и оборудования, не включенных в другие группировки	-	-	-	-	-	-
производство автотранспортных средств, прицепов и полуприцепов	-	-	1	25	1	25,0
производство прочих транспортных средств и оборудования	-	-	-	-	1	11,1
производство мебели	-	-	-	-	-	-
производство прочих готовых изделий	-	-	-	-	-	-
ремонт и монтаж машин и оборудования	-	-	-	-	-	-
обеспечение электрической энергией, газом и паром; кондиционирование воздуха (за исключением торговли электроэнергией; торговли газообразным топливом, подаваемым по распределительным сетям; торговли паром и горячей водой (тепловой энергией))	1	1,1	-	-	1	1,1
водоснабжение; водоотведение, организация сбора и утилизации отходов, деятельность по ликвидации загрязнений	-	-	-	-	-	-
Работы строительные специализированные прочие, не включенные в другие	-	-	-	-	-	-
Деятельность издательская	-	-	-	-	-	-
Деятельность в сфере телекоммуникаций	1	2,5	1	2,5	2	5,0
Деятельность в области архитектуры и инженерно-технического проектирования; технических испытаний, исследований и анализа	1	4,8	-	-	1	4,8
Научные исследования и разработки	-	-	-	-	-	-
Деятельность рекламная и исследование конъюнктуры рынка	-	-	-	-	-	-
Деятельность профессиональная научная и техническая прочая	-	-	-	-	-	-

**ЗАТРАТЫ НА ТЕХНОЛОГИЧЕСКИЕ ИННОВАЦИИ ОРГАНИЗАЦИЙ ПО ВИДАМ
ИННОВАЦИОННОЙ И ЭКОНОМИЧЕСКОЙ ДЕЯТЕЛЬНОСТИ**

(тысяч рублей)

	Затраты на техно- логиче- ские ин- новации - всего	в том числе по видам инновационной деятельности			
		исследо- вания и разви- тки	дизайн	приобрете- ние машин и оборудо- вания	приобрете- ние новых технологий
2017					
Всего	559602	к	к	431228	к
Сельское хозяйство	-	-	-	-	-
Промышленное производство	535889	к	к	424090	к
добыча полезных ископаемых	-	-	-	-	-
обрабатывающие производства	532591	к	к	424090	к
производство пищевых продуктов	-	-	-	-	-
производство напитков	-	-	-	-	-
производство текстильных изделий	к	-	-	к	-
производство одежды	-	-	-	-	-
производство кожи и изделий из кожи	-	-	-	-	-
обработка древесины и производство изделий из дерева и пробки, кроме мебели, производство изделий из соломки и материалов для плетения	-	-	-	-	-
производство бумаги и бумажных изделий	-	-	-	-	-
деятельность полиграфическая и копирование носителей информации	-	-	-	-	-
производство химических веществ и химических продуктов	к	-	к	к	-
производство лекарственных средств и материалов, применяемых в медицинских целях	-	-	-	-	-
производство резиновых и пластмассовых изделий	-	-	-	-	-
производство прочей неметаллической минеральной продукции	-	-	-	-	-
производство металлургическое	-	-	-	-	-
производство готовых металлических изделий, кроме машин и оборудования	к	-	-	к	-
производство компьютеров, электронных и оптических изделий	-	-	-	-	-
производство электрического оборудования	-	-	-	-	-
производство машин и оборудования, не включенных в другие группировки	-	-	-	-	-
производство автотранспортных средств, прицепов и полуприцепов	к	-	-	к	-
производство прочих транспортных средств и оборудования	к	к	-	к	к
производство мебели	-	-	-	-	-
производство прочих готовых изделий	-	-	-	-	-
ремонт и монтаж машин и оборудования	-	-	-	-	-
обеспечение электрической энергией, газом и паром; кондиционирование воздуха (за исключением торговли электроэнергией; торговли газообразным топливом, подаваемым по распределительным сетям; торговли паром и горячей водой (тепловой энергией))	к	-	-	-	-
водоснабжение; водоотведение, организация сбора и утилизации отходов, деятельность по ликвидации загрязнений	-	-	-	-	-
Деятельность в сфере телекоммуникаций	23669	к	-	к	-
Деятельность в области архитектуры и инженерно-технического проектирования; технических испытаний, исследований и анализа	к	-	-	-	-

Продолжение

	в том числе по видам инновационной деятельности					
	из них приобретение прав на патенты, лицензии	приобретение программных средств	инжиниринг	обучение и подготовка персонала	маркетинговые исследования	прочие затраты
2017						
Всего	-	2505	к	к	-	к
Сельское хозяйство	-	-	-	-	-	-
Промышленное производство	-	к	к	-	-	к
добыча полезных ископаемых	-	-	-	-	-	-
обрабатывающие производства	-	к	к	-	-	-
производство пищевых продуктов	-	-	-	-	-	-
производство напитков	-	-	-	-	-	-
производство текстильных изделий	-	-	-	-	-	-
производство одежды	-	-	-	-	-	-
производство кожи и изделий из кожи	-	-	-	-	-	-
обработка древесины и производство изделий из дерева и пробки, кроме мебели, производство изделий из соломки и материалов для плетения	-	-	-	-	-	-
производство бумаги и бумажных изделий	-	-	-	-	-	-
деятельность полиграфическая и копирование носителей информации	-	-	-	-	-	-
производство химических веществ и химических продуктов	-	-	-	-	-	-
производство лекарственных средств и материалов, применяемых в медицинских целях	-	-	-	-	-	-
производство резиновых и пластмассовых изделий	-	-	-	-	-	-
производство прочей неметаллической минеральной продукции	-	-	-	-	-	-
производство металлургическое	-	-	-	-	-	-
производство готовых металлических изделий, кроме машин и оборудования	-	-	к	-	-	-
производство компьютеров, электронных и оптических изделий	-	-	-	-	-	-
производство электрического оборудования	-	-	-	-	-	-
производство машин и оборудования, не включенных в другие группировки	-	-	-	-	-	-
производство автотранспортных средств, прицепов и полуприцепов	-	-	-	-	-	-
производство прочих транспортных средств и оборудования	-	к	-	-	-	-
производство мебели	-	-	-	-	-	-
производство прочих готовых изделий	-	-	-	-	-	-
ремонт и монтаж машин и оборудования	-	-	-	-	-	-
обеспечение электрической энергией, газом и паром; кондиционирование воздуха (за исключением торговли электроэнергией; торговли газообразным топливом, подаваемым по распределительным сетям; торговли паром и горячей водой (тепловой энергией))	-	к	к	-	-	-
водоснабжение; водоотведение, организация сбора и утилизации отходов, деятельность по ликвидации загрязнений	-	-	-	-	-	-
Деятельность в сфере телекоммуникаций	-	-	-	к	-	-
Деятельность в области архитектуры и инженерно-технического проектирования; технических испытаний, исследований и анализа	-	к	-	-	-	-

Продолжение

	Затраты на технологические инновации - всего	в том числе по видам инновационной деятельности			
		исследования и разработки	дизайн	приобретение машин и оборудования	приобретение новых технологий
2018					
Всего	685348	к	к	597435	к
Сельское хозяйство	-	-	-	-	-
Промышленное производство	638364	к	к	596370	к
добыча полезных ископаемых	-	-	-	-	-
обрабатывающие производства	635212	к	к	596570	к
производство пищевых продуктов	-	-	-	-	-
производство напитков	-	-	-	-	-
производство текстильных изделий	-	-	-	-	-
производство одежды	-	-	-	-	-
производство кожи и изделий из кожи	-	-	-	-	-
обработка древесины и производство изделий из дерева и пробки, кроме мебели, производство изделий из соломки и материалов для плетения	-	-	-	-	-
производство бумаги и бумажных изделий	-	-	-	-	-
деятельность полиграфическая и копирование носителей информации	-	-	-	-	-
производство химических веществ и химических продуктов	к	-	к	к	-
производство лекарственных средств и материалов, применяемых в медицинских целях	-	-	-	-	-
производство резиновых и пластмассовых изделий	-	-	-	-	-
производство прочей неметаллической минеральной продукции	-	-	-	-	-
производство металлургическое	-	-	-	-	-
производство готовых металлических изделий, кроме машин и оборудования	к	-	-	к	-
производство компьютеров, электронных и оптических изделий	-	-	-	-	-
производство электрического оборудования	-	-	-	-	-
производство машин и оборудования, не включенных в другие группировки	-	-	-	-	-
производство автотранспортных средств, прицепов и полуприцепов	к	-	-	к	-
производство прочих транспортных средств и оборудования	к	к	-	к	к
производство мебели	-	-	-	-	-
производство прочих готовых изделий	-	-	-	-	-
ремонт и монтаж машин и оборудования	-	-	-	-	-
обеспечение электрической энергией, газом и паром; кондиционирование воздуха (за исключением торговли электроэнергией; торговли газообразным топливом, подаваемым по распределительным сетям; торговли паром и горячей водой (тепловой энергией))	к	-	-	-	-
водоснабжение; водоотведение, организация сбора и утилизации отходов, деятельность по ликвидации загрязнений	-	-	-	-	-
Деятельность в сфере телекоммуникаций	46816	к	-	к	-
Деятельность в области архитектуры и инженерно-технического проектирования; технических испытаний, исследований и анализа	к	-	-	-	-

Продолжение

	в том числе по видам инновационной деятельности					
	из них приобретение прав на патенты, лицензии	приобретение программных средств	инжиниринг	обучение и подготовка персонала	маркетинговые исследования	прочие затраты
2018						
Всего	к	2308	к	к	-	к
Сельское хозяйство	-	-	-	-	-	-
Промышленное производство	к	к	к	-	-	к
добыча полезных ископаемых	-	-	-	-	-	-
обрабатывающие производства	к	к	к	-	-	-
производство пищевых продуктов	-	-	-	-	-	-
производство напитков	-	-	-	-	-	-
производство текстильных изделий	-	-	-	-	-	-
производство одежды	-	-	-	-	-	-
производство кожи и изделий из кожи	-	-	-	-	-	-
обработка древесины и производство изделий из дерева и пробки, кроме мебели, производство изделий из соломки и материалов для плетения	-	-	-	-	-	-
производство бумаги и бумажных изделий	-	-	-	-	-	-
деятельность полиграфическая и копирование носителей информации	-	-	-	-	-	-
производство химических веществ и химических продуктов	-	-	-	-	-	-
производство лекарственных средств и материалов, применяемых в медицинских целях	-	-	-	-	-	-
производство резиновых и пластмассовых изделий	-	-	-	-	-	-
производство прочей неметаллической минеральной продукции	-	-	-	-	-	-
производство металлургическое	-	-	-	-	-	-
производство готовых металлических изделий, кроме машин и оборудования	-	-	-	-	-	-
производство компьютеров, электронных и оптических изделий	-	-	-	-	-	-
производство электрического оборудования	-	-	-	-	-	-
производство машин и оборудования, не включенных в другие группировки	-	-	-	-	-	-
производство автотранспортных средств, прицепов и полуприцепов	-	-	-	-	-	-
производство прочих транспортных средств и оборудования	к	к	к	-	-	-
производство мебели	-	-	-	-	-	-
производство прочих готовых изделий	-	-	-	-	-	-
ремонт и монтаж машин и оборудования	-	-	-	-	-	-
обеспечение электрической энергией, газом и паром; кондиционирование воздуха (за исключением торговли электроэнергией; торговли газообразным топливом, подаваемым по распределительным сетям; торговли паром и горячей водой (тепловой энергией))	-	к	к	-	-	-
водоснабжение; водоотведение, организация сбора и утилизации отходов, деятельность по ликвидации загрязнений	-	-	-	-	-	-
Деятельность в сфере телекоммуникаций	-	к	к	к	-	-
Деятельность в области архитектуры и инженерно-технического проектирования; технических испытаний, исследований и анализа	к	к	-	-	-	-

**ЗАТРАТЫ НА ТЕХНОЛОГИЧЕСКИЕ ИННОВАЦИИ В ОРГАНИЗАЦИЯХ
ДОБЫВАЮЩИХ, ОБРАБАТЫВАЮЩИХ ПРОИЗВОДСТВ, ПО ПРОИЗВОДСТВУ
И РАСПРЕДЕЛЕНИЮ ЭЛЕКТРОЭНЕРГИИ, ГАЗА И ВОДЫ
ПО ИСТОЧНИКАМ ФИНАНСИРОВАНИЯ**

	2005	2010	2015	2016	2017	2018
Затраты на технологические инновации, тысяч рублей						
Всего	589221	521408	1465440	1103657	535889	638364
в том числе:						
собственные средства организации	376744	521408	к	к	313531	638364
средства федерального бюджета	12310	-	-	-	-	-
средства бюджетов субъектов Российской Федерации и местных бюджетов	2342	-	-	-	-	-
средства внебюджетных фондов	-	-	-	-	-	-
иностранные инвестиции	31077	-	-	-	-	-
прочие средства	166748	-	к	к	к	-
из них с привлечением кредитов и займов	169379	-	к	к	к	-
Структура затрат на технологические инновации, процентов						
Всего	100	100	100	100	100	100
в том числе:						
собственные средства организации	63,9	100,0	92,5	37,9	58,5	100
средства федерального бюджета	2,1	-	-	-	-	-
средства бюджетов субъектов Российской Федерации и местных бюджетов	0,4	-	-	-	-	-
средства внебюджетных фондов	-	-	-	-	-	-
иностранные инвестиции	5,3	-	-	-	-	-
прочие средства	28,3	-	7,5	62,1	41,5	-
из них с привлечением кредитов и займов	-	-	7,5	62,1	41,5	-

**ОБЪЕМ ОТГРУЖЕННЫХ ИННОВАЦИОННЫХ ТОВАРОВ, РАБОТ И УСЛУГ
ОРГАНИЗАЦИЙ ПРОМЫШЛЕННОГО ПРОИЗВОДСТВА**

	Отгружено инновационных товаров, выполнено работ и услуг - всего, млн. рублей		В процентах от общего объема отгруженных товаров, выполненных работ, услуг	
	2017	2018	2017	2018
Промышленное производство	14470,9	11523,8	10,4	8,0
добыча полезных ископаемых	-	-	-	-
в том числе:				
добыча прочих полезных ископаемых	-	-	-	-
обрабатывающие производства	14470,9	11523,8	14,5	10,8
в том числе:				
производство пищевых продуктов	-	-	-	-
производство напитков	-	-	-	-
производство текстильных изделий	-	-	-	-
производство одежды	-	-	-	-
производство кожи и изделий из кожи	-	-	-	-
обработка древесины и производство изделий из дерева и пробки, кроме мебели, производство изделий из соломки и материалов для плетения	к	к	1,6	1,2
производство бумаги и бумажных изделий	-	-	-	-
деятельность полиграфическая и копирование носителей информации	-	-	-	-
производство химических веществ и химических продуктов	к	к	0,2	0,1
производство лекарственных средств и материалов, применяемых в медицинских целях	-	-	-	-
производство резиновых и пластмассовых изделий	-	-	-	-
производство прочей неметаллической минеральной продукции	-	-	-	-
производство металлургическое	к	к	71,6	52,6
производство готовых металлических изделий, кроме машин и оборудования	-	-	-	-
производство компьютеров, электронных и оптических изделий	-	-	-	-
производство электрического оборудования	-	-	-	-
производство машин и оборудования, не включенных в другие группировки	к	к	7,2	7,8
производство автотранспортных средств, прицепов и полуприцепов	к	к	15,6	17,0
производство прочих транспортных средств и оборудования	к	к	14,2	23,0
производство мебели	-	-	-	-
производство прочих готовых изделий	-	-	-	-
ремонт и монтаж машин и оборудования	-	-	-	-
обеспечение электрической энергией, газом и паром; кондиционирование воздуха (за исключением торговли электроэнергией; торговли газообразным топливом, подаваемым по распределительным сетям; торговли паром и горячей водой (тепловой энергией))	-	-	-	-
водоснабжение; водоотведение, организация сбора и утилизации отходов, деятельность по ликвидации загрязнений	-	-	-	-

**ЧИСЛО ОРГАНИЗАЦИЙ, ОСУЩЕСТВЛЯВШИХ ОТДЕЛЬНЫЕ ВИДЫ
ОРГАНИЗАЦИОННЫХ ИННОВАЦИЙ В ТЕЧЕНИЕ ПОСЛЕДНИХ ТРЕХ ЛЕТ,
ПО ВИДАМ ЭКОНОМИЧЕСКОЙ ДЕЯТЕЛЬНОСТИ в 2018г.
(единиц)**

	Число организа- ций, осуществ- лявших органи- зационные ин- новации в тече- ние последних трех лет, всего	в том числе по видам организационных инноваций		
		внедрение современ- ных (на ос- нове ин- формац- онных тех- нологий) методов управления организа- цией	разработка и внедрение новых или значитель- но изме- ненных ор- ганизац- ионных структур в организа- ции	применение современ- ных систем контроля качества, сертифика- ции това- ров, работ, услуг
Всего	6	2	2	1
Промышленное производство	5	2	1	1
обработывающие производства	4	1	1	1
производство металлургическое	1	-	-	-
производство машин и оборудо- вания, не включенных в другие группировки	1	1	-	-
производство автотранспорт- ных средств, прицепов и полу- прицепов	1	-	1	1
производство прочих транс- портных средств и оборудова- ния	1	-	-	-
обеспечение электрической энергией, газом и паром; конди- ционирование воздуха (за ис- ключением торговли газообраз- ным топливом, подаваемым по распределительным сетям; тор- говли паром и горячей водой (тепловой энергией))	1	1	-	-
Деятельность в области архитек- туры и инженерно-технического проектирования; технологиче- ских испытаний, исследований и анализа	1	-	1	-

	в том числе по видам организационных инноваций				
	внедрение современных систем логистики и поставок сырья, материалов, комплектов («точно в срок» и т.п.)	создание специализированных подразделений по проведению научных исследований и разработок, практической реализации научно-технических достижений	внедрение корпоративных систем управления знаниями	реализация мер по развитию персонала (индивидуального обучения/развития структур по обучению и развитию персонала)	передача ряда функций и бизнес-процессов специализированному подрядчику (аутсорсинг)
Всего	1	1	2	2	1
Промышленное производство	1	1	2	2	1
обработывающие производства	1	1	2	2	1
производство металлургическое	-	-	-	-	1
производство машин и оборудования, не включенных в другие группировки	-	1	1	1	-
производство автотранспортных средств, прицепов и полуприцепов	1	-	-	1	-
производство прочих транспортных средств и оборудования	1	-	-	-	-
обеспечение электрической энергией, газом и паром; кондиционирование воздуха (за исключением торговли газообразным топливом, подаваемым по распределительным сетям; торговли паром и горячей водой (тепловой энергией))	-	-	-	-	-
Деятельность в области архитектуры и инженерно-технического проектирования; технологических испытаний, исследований и анализа	-	-	-	-	-

**ЧИСЛО ОРГАНИЗАЦИЙ, ОСУЩЕСТВЛЯВШИХ ОТДЕЛЬНЫЕ ВИДЫ
МАРКЕТИНГОВЫХ ИННОВАЦИЙ В ТЕЧЕНИЕ ПОСЛЕДНИХ ТРЕХ ЛЕТ,
ПО ВИДАМ ЭКОНОМИЧЕСКОЙ ДЕЯТЕЛЬНОСТИ в 2018г.
(единиц)**

	Число организаций, осуществлявших маркетинговые инновации в течение последних трех лет, всего	в том числе по видам маркетинговых инноваций		
		внедрение значительных изменений в дизайн товаров и услуг (исключая рутинные/сезонные изменения)	внедрение значительных изменений в упаковку товаров	реализация новой маркетинговой стратегии, ориентированной на расширение состава потребителей или рынков сбыта
Всего	6	3	3	4
Промышленное производство	3	1	1	2
обрабатывающие производства	3	1	1	2
производство химических веществ и химических продуктов	1	-	1	-
производство автотранспортных средств, прицепов и полуприцепов	2	1	-	2
Деятельность в сфере телекоммуникаций	3	2	2	2

Продолжение

	в том числе по видам маркетинговых инноваций				
	использование новых приемов по продвижению товаров (новые рекламные концепции, имидж-бренда, методы индивидуализации маркетинга и т.п.)	использование новых каналов продаж (прямые продажи, интернет-торговля, лицензирование товаров и услуг)	введение новых концепций презентации товаров в торговле (например, демонстрационные салоны, веб-сайты, др.)	использование новых ценовых стратегий при продаже товаров и услуг	прочие маркетинговые инновации
Всего	3	5	3	3	1
Промышленное производство	1	3	1	1	-
обрабатывающие производства	1	3	1	1	-
производство химических веществ и химических продуктов	-	1	-	-	-
производство автотранспортных средств, прицепов и полуприцепов	1	2	1	1	-
Деятельность в сфере телекоммуникаций	2	2	2	2	1

МЕТОДОЛОГИЧЕСКИЕ ПОЯСНЕНИЯ

Статистические данные охватывают организации, выполняющие научные исследования и разработки, независимо от их принадлежности к тому или иному виду экономической деятельности.

Персонал, занятый исследованиями и разработками – совокупность лиц, чья творческая деятельность, осуществляемая на систематической основе, направлена на увеличение и поиск новых областей применения знаний, а также занятых оказанием прямых услуг, связанных с выполнением исследований и разработок. В статистике персонал, занятый исследованиями и разработками, учитывается как списочный состав работников организаций (соответствующих подразделений: образовательных организаций высшего образования; организаций промышленности и др.), выполнявших исследования и разработки, по состоянию на конец года.

В составе персонала, занятого исследованиями и разработками, выделяются четыре категории: исследователи, техники, вспомогательный и прочий персонал.

Исследователи – работники, профессионально занимающиеся исследованиями и разработками и непосредственно осуществляющие создание новых знаний, продуктов, методов и систем, а также управление указанными видами деятельности. Исследователи обычно имеют законченное высшее образование.

Техники – работники, участвующие в исследованиях и разработках и выполняющие технические функции, как правило, под руководством исследователей.

Вспомогательный персонал – работники, выполняющие вспомогательные функции, связанные с проведением исследований и разработок: работники планово-экономических, финансовых подразделений, патентных служб, подразделений научно-технической информации, научно-технических библиотек; рабочие, осуществляющие монтаж, наладку, обслуживание и ремонт научного оборудования и приборов; рабочие опытных (экспериментальных) производств; лаборанты, не имеющие высшего и среднего профессионального образования.

Прочий персонал – работники по хозяйственному обслуживанию, а также выполняющие функции общего характера, связанные с деятельностью организации в целом (работники бухгалтерии, кадровой службы, канцелярии, подразделений материально-технического обеспечения и т.п.).

Аспирантура – подготовка кадров высшей квалификации по программам научно-педагогических кадров в образовательных организациях высшего образования, организациях дополнительного профессионального образования и научных организациях.

К освоению программ подготовки научно-педагогических кадров в аспирантуре допускаются лица, имеющие образование не ниже высшего (специалитет или магистратура) (п. 4 ст. 69 Федерального закона от 29.12.2012 №273-ФЗ «Об образовании в Российской Федерации»).

Подготовка аспирантов осуществляется по направлениям подготовки высшего образования, отраслям наук и специальностям, утвержденным Министерством образования и науки Российской Федерации.

Докторантура – форма подготовки научных кадров. В докторантуру принимаются лица, имеющие ученую степень кандидата наук.

Численность аспирантов и докторантов приводится на конец года, включая граждан из стран СНГ и других зарубежных стран.

Внутренние текущие затраты на исследования и разработки группируются по видам работ (фундаментальные исследования, прикладные исследования, разработки).

Фундаментальные исследования – экспериментальные или теоретические исследования, направленные на получение новых знаний без какой-либо конкретной цели, связанной с использованием этих знаний. Их результат – гипотезы, теории, методы и т.п. Фундаментальные исследования могут завершаться рекомендациями о проведении прикладных исследований для выявления возможностей практического использования полученных научных результатов, научными публикациями и т.п.

Прикладные исследования – оригинальные работы, направленные на получение новых знаний с целью решения конкретных практических задач. Прикладные исследования определяют возможные пути использования результатов фундаментальных исследований, новые методы решения ранее сформулированных проблем.

Разработки – систематические работы, которые основаны на существующих знаниях, полученных в результате исследований и (или) практического опыта, и направлены на создание новых материалов, продуктов, процессов, устройств, услуг, систем или методов. Эти работы могут также предполагать значительное усовершенствование уже имеющихся объектов.

Текущие затраты – затраты на оплату труда, страховые взносы в Пенсионный фонд Российской Федерации, Фонд социального страхования Российской Федерации (ФСС), Федеральный фонд обязательного медицинского страхования (ФФОМС); затраты на приобретение оборудования за счет себестоимости работ, другие материальные затраты (стоимость приобретаемых со стороны сырья, материалов, комплектующих изделий, полуфабрикатов, топлива, энергии, работ и услуг производственного характера и др.), прочие текущие затраты.

Основным источником информации о подаче патентных заявок и выдаче охранных документов на изобретения, полезные модели и промышленные образцы, об использовании охраняемых результатов интеллектуальной деятельности в России является Федеральная служба по интеллектуальной собственности (Роспатент).

Под **передовыми производственными** понимаются технологии и технологические процессы (включая необходимое для их реализации оборудование), управляемые с помощью компьютера или основанные на микроэлектронике и используемые при проектировании, производстве или обработке продукции (товаров и услуг).

Под **патентной чистотой** передовой производственной технологии подразумевается юридическое свойство объекта (технологии, её элементов), которое заключается в том, что он может быть использован в данной стране без нарушения на ее территории прав на интеллектуальную собственность (изобретения, полезной модели, промышленного образца, товарного знака и др.).

Торговля технологиями с зарубежными странами охватывает все коммерческие сделки по экспорту и импорту технологий и услуг технического характера, включая сделки филиалов, представительств подразделений действующих на территории Российской Федерации иностранных организаций, имеющих самостоятельно заключенные контракты (договоры) с иностранными партнерами (нерезидентами) по обмену технологиями.

Сведения по экспорту (импорту) технологий и услуг технического характера приводятся на основе федерального статистического наблюдения.

Стоимостью предмета соглашения является общая стоимость объекта соглашения, приведенная в договоре (контракте).

Под **поступлениями (выплатами) средств** за год понимаются суммы всех поступлений (выплат) по действующим соглашениям в отчетном году. Поступления (выплаты) денежных средств для целей статистического наблюдения признаются в том отчетном периоде, в котором они имели место независимо от фактического поступления денежных средств (метод начисления).

Инновационная деятельность - вид деятельности, связанный с трансформацией идей (обычно результатов научных исследований и разработок, либо иных научно-технических достижений) в технологически новые или усовершенствованные продукты или услуги, внедренные на рынке, в новые или усовершенствованные технологические процессы или способы производства (передачи) услуг, использованные в практической деятельности. Инновационная деятельность предполагает целый комплекс научных, технологических, организационных, финансовых и коммерческих мероприятий, и именно в совокупности они приводят к инновациям.

Инновационные товары, работы, услуги включают товары, работы, услуги, новые или подвергавшиеся в течение последних трех лет разной степени технологическим изменениям.

Технологические инновации – конечный результат инновационной деятельности, получивший воплощение в виде нового либо усовершенствованного продукта или услуги, внедренных на рынке, нового либо усовершенствованного процесса или способа производства (передачи) услуг, используемых в практической деятельности.

Затраты на технологические инновации – выраженные в денежной форме фактические расходы, связанные с осуществлением различных видов инновационной деятельности, выполняемой в масштабе организации (отрасли, региона, страны). В составе затрат на технологические инновации учитываются текущие и капитальные затраты.

Продуктовые инновации включают в себя разработку и внедрение в производство технологически новых и значительно технологически усовершенствованных продуктов.

Процессные инновации включают в себя разработку и внедрение технологически новых или технологически значительно усовершенствованных производственных методов, включая методы передачи продуктов (производственные методы материально-технического снабжения, поставки товаров и услуг, а также во вспомогательных видах деятельности).

Маркетинговые инновации - реализация новых или значительно улучшенных маркетинговых методов, охватывающих существенные изменения в дизайне и упаковке продуктов; использование новых методов продаж и презентации продуктов (услуг), их представления и продвижения на рынки сбыта; формирование новых ценовых стратегий.

Организационные инновации – реализация нового метода в ведении бизнеса, организации рабочих мест или организации внешних связей.

Инновационно-активные организации – организации, осуществляющие разработку и внедрение новых или усовершенствованных продуктов, технологических процессов и иные виды инновационной деятельности.

Объем инновационной продукции включает продукцию, произведенную в отчетном году на основе разного рода технологических инноваций.

По инновационной деятельности организаций данные приведены до 2016г. включительно по организациям, осуществляющим экономическую деятельность в соответствии с Общероссийским классификатором видов экономической деятельности (ОКВЭД-2007) в сфере растениеводства, животноводства, растениеводства в сочетании с животноводством (смешанное сельское хозяйство), предоставление услуг в области растениеводства, декоративного садоводства и животноводства, кроме ветеринарных услуг (начиная с 2016г.); добычи полезных ископаемых; обрабатывающих производств; производства и распределение электроэнергии, газа и воды (за исключением торговли электроэнергией; торговли газообразным топливом, продаваемым по распределительным сетям; торговли паром и горячей водой (тепловой энергией)); монтажа зданий и сооружений из сборных конструкций, устройства покрытий зданий и сооружений, производства прочих строительных работ (начиная с 2015г.); связи; деятельности, связанной с использованием вычислительной техники и информационных технологий; научных исследований и разработок; предоставления прочих видов услуг. **За 2017-2018гг.** в соответствии с Общероссийским классификатором видов экономической деятельности (ОКВЭД2) в сфере выращивания однолетних культур; выращивания многолетних культур; выращивания рассады; животноводства, смешанного сельского хозяйства, деятельности вспомогательной в области производства сельскохозяйственных культур и послеуборочной обработки сельхозпродукции; добычи полезных ископаемых; обрабатывающих производств; обеспечения электрической энергией, газом и паром; кондиционирование воздуха (за исключением торговли электроэнергией; торговли газообразным топливом, подаваемым по распределительным сетям, торговли паром и горячей водой (тепловой энергией)); водоснабжения; водоотведения, организации сбора и утилизации отходов, деятельности по ликвидации загрязнений; производству кровельных работ; работы строительные специализированные прочие, не включенные в другие группировки; деятельности издательской; деятельности в сфере телекоммуникаций; разработки компьютерного программного обеспечения, консультационные услуги в данной области и другие сопутствующие услуги; деятельности в области информационных технологий; деятельности в области права и бухгалтерского учета; деятельности головных офисов; консультирования по вопросам управления; деятельности в области архитектуры и инженерно-технического проектирования; технических испытаний, исследований и анализа; деятельность в сфере научных исследований и разработок; деятельности рекламной и исследования конъюнктуры рынка; деятельности профессиональной научной и технической прочей.

ИНФОРМАЦИОННЫЕ
И КОММУНИКАЦИОННЫЕ
ТЕХНОЛОГИИ



12

Раздел содержит статистическую информацию о распространении и направлениях использования информационных и коммуникационных технологий организациями практически всех видов экономической деятельности (по кругу обследованных организаций, без субъектов малого предпринимательства).

С 2017г. данные по видам экономической деятельности отражаются в соответствии с Общероссийским классификатором видов экономической деятельности (ОКВЭД2) ОК 029-2014 (КДЕС Ред.2), принятым и введенным в действие Приказом Федерального агентства по техническому регулированию и метрологии от 31 января 2014г. № 14-ст.

Более подробно информация об информационных и коммуникационных технологиях представлена в сборнике «Наука и инновации в Костромской области».

ОСНОВНЫЕ ПОКАЗАТЕЛИ ИСПОЛЬЗОВАНИЯ ИНФОРМАЦИОННЫХ И КОММУНИКАЦИОННЫХ ТЕХНОЛОГИЙ В ОРГАНИЗАЦИЯХ

	Всего						В процентах от общего числа обследованных организаций					
	2005	2010	2015	2016	2017	2018	2005	2010	2015	2016	2017	2018
Число обследованных организаций – всего	1666	1613	1996	2091	1928	1899	100	100	100	100	100	100
из них:												
использовали												
персональные компьютеры	1335	1512	1754	1867	1808	1791	80,1	93,7	87,9	89,3	93,8	94,3
серверы	767	854	828	816	38,4	40,8	42,9	43,0
локальные вычислительные сети	650	1010	1180	1266	1201	1221	39,0	62,6	59,1	60,5	62,3	64,3
электронную почту	644	1239	1541	1732	1717	1723	38,7	76,8	77,2	82,8	89,1	90,7
глобальные информационные сети	585	1256	1647	1756	1735	1723	35,1	77,9	82,5	84,0	90,0	90,7
из них сеть Интернет	562	1232	1575	1694	1670	1679	33,7	76,4	78,9	81,0	86,6	88,4
Экстранет	...	46	290	282	254	227	...	2,9	14,5	13,5	13,2	12,0
Интранет	...	134	388	447	487	496	...	8,3	19,4	21,4	25,3	26,1
имели WEB-сайты в Интернет	127	363	734	832	823	822	7,6	22,5	36,8	39,8	42,7	43,3

РАСПРЕДЕЛЕНИЕ ОРГАНИЗАЦИЙ ПО УДЕЛЬНОМУ ВЕСУ ЧИСЛЕННОСТИ РАБОТНИКОВ, ИСПОЛЬЗОВАВШИХ ПЕРСОНАЛЬНЫЕ КОМПЬЮТЕРЫ

(в процентах от общего числа обследованных организаций)

	2005	2010	2015	2016	2017	2018
Организации с удельным весом численности работников, использовавших персональные компьютеры, процентов:						
менее 10	25,0	13,5	5,8	4,6	4,4	4,0
10-29	19,1	16,9	18,1	18,0	17,0	16,2
30-49	9,4	9,1	11,9	10,5	11,7	12,2
50-69	7,8	9,1	12,4	12,9	13,5	11,3
70-100	18,8	45,1	39,0	42,8	46,5	48,0
не использовали	19,9	6,3	12,8	11,2	6,9	8,2

**ЧИСЛО ОРГАНИЗАЦИЙ, ИСПОЛЬЗОВАВШИХ ВЫЧИСЛИТЕЛЬНУЮ ТЕХНИКУ,
ПО ВИДАМ ЭКОНОМИЧЕСКОЙ ДЕЯТЕЛЬНОСТИ**

*(в процентах от общего числа обследованных организаций соответствующего
вида деятельности)*

	Организации, использовавшие			
	персональные компьютеры		локальные вычислительные сети	
	2017	2018	2017	2018
Всего	93,8	94,3	62,3	64,3
в том числе:				
Лесоводство и лесозаготовки	75,0	100	50,0	60,0
Рыболовство и рыбоводство	100	100	100	100
Добыча полезных ископаемых	100	100	100	50,0
в том числе:				
добыча прочих полезных ископаемых	100	100	100	50,0
Обрабатывающие производства	92,3	94,9	74,7	70,7
из них:				
производство пищевых продуктов	100	100	66,7	44,4
производство напитков	80,0	100	80,0	60,0
производство текстильных изделий	66,7	100	33,3	100
производство одежды	75,0	66,7	25,0	33,3
производство кожи и изделий из кожи	100	100	-	100
обработка древесины и производство изделий из дерева и пробки, кроме мебели, производство изделий из соломки и материалов для плетения	80,0	100	80,0	100
производство бумаги и бумажных изделий	50,0	50,0	-	-
деятельность полиграфическая и копирование носителей информации	100	100	80,0	80,0
производство химических веществ и химиче- ских продуктов	100	100	66,7	66,7
производство лекарственных средств и мате- риалов, применяемых в медицинских целях	100	100	100	100
производство резиновых и пластмассовых изде- лий	100	100	66,7	66,7
производство прочей неметаллической мине- ральной продукции	100	100	100	100
производство металлургическое	100	100	100	100
производство готовых металлических изделий, кроме машин и оборудования	-	100	-	80,0
производство компьютеров, электронных и оп- тических изделий	100	100	100	100
производство электрического оборудования	100	100	100	100
производство машин и оборудования, не вклю- ченных в другие группировки	83,3	100	83,3	100
производство автотранспортных средств, при- цепов и полуприцепов	100	100	100	100
производство прочих транспортных средств и оборудования	100	100	85,7	50,0

Продолжение

	Организации, использовавшие			
	персональные компьютеры		локальные вычислительные сети	
	2017	2018	2017	2018
производство мебели	100	100	100	100
производство прочих готовых изделий	94,4	89,5	72,2	68,4
ремонт и монтаж машин и оборудования	100	83,3	66,7	50,0
Обеспечение электрической энергией, газом и паром; кондиционирование воздуха	96,0	96,9	76,6	74,0
Водоснабжение; водоотведение, организация сбора и утилизации отходов, деятельность по ликвидации загрязнений	91,7	89,7	45,8	37,9
Строительство	83,3	77,8	50,0	50,0
Торговля оптовая и розничная; ремонт автотранспортных средств и мотоциклов	96,1	96,9	62,6	74,7
из них:				
торговля оптовая и розничная автотранспортными средствами и мотоциклами и их ремонт	100	100,0	100	33,3
торговля оптовая, кроме оптовой торговли автотранспортными средствами и мотоциклами	95,5	96,4	70,5	69,1
торговля розничная, кроме торговли автотранспортными средствами и мотоциклами	96,2	97,0	60,5	76,9
Транспортировка и хранение	97,1	95,9	63,8	68,6
в том числе:				
деятельность сухопутного и трубопроводного транспорта	96,7	94,3	46,7	54,7
деятельность почтовой связи и курьерская деятельность	100	96,6	93,1	89,7
Деятельность гостиниц и предприятий общественного питания	100	100	50,0	41,7
Деятельность в области информации и связи	74,5	81,6	78,7	79,3
Деятельность финансовая и страховая	99,1	98,7	84,4	87,2
Деятельность по операциям с недвижимым имуществом	66,1	78,6	28,6	35,7
Деятельность профессиональная, научная и техническая	97,8	96,6	75,4	73,1
Деятельность административная и сопутствующие дополнительные услуги	100	92,7	79,5	70,7
Государственное управление и обеспечение военной безопасности; социальное обеспечение	98,0	96,4	63,8	63,1
Образование высшее	100	100,0	100	100,0
Деятельность в области здравоохранения и социальных услуг	99,2	96,2	77,4	77,4
Деятельность в области культуры, спорта, организации досуга и развлечений	87,5	90,1	22,6	24,4

ЧИСЛО ОРГАНИЗАЦИЙ, ИСПОЛЬЗОВАВШИХ ГЛОБАЛЬНЫЕ ИНФОРМАЦИОННЫЕ СЕТИ, ПО ВИДАМ ЭКОНОМИЧЕСКОЙ ДЕЯТЕЛЬНОСТИ

(в процентах от общего числа обследованных организаций соответствующего вида деятельности)

	Организации, использовавшие глобальные информационные сети				Организации, имевшие WEB-сайт	
	всего		из них сеть Интернет		2017	2018
	2017	2018	2017	2018		
Всего	90,0	90,7	86,6	88,4	42,7	43,3
в том числе:						
Лесоводство и лесозаготовки	75,0	100	75,0	100	25,0	20,0
Рыболовство и рыбоводство	100	100	100	100	100	100
Добыча полезных ископаемых	100	100	100	100	100	50,0
в том числе:						
добыча прочих полезных ископаемых	100	100	100	100	100	50,0
Обрабатывающие производства	92,3	93,9	89,0	88,9	64,8	64,6
из них:						
производство пищевых продуктов	100	88,9	100	88,9	100	77,8
производство напитков	80,0	100	80,0	100	80,0	100
производство текстильных изделий	66,7	100	66,7	100	33,3	50,0
производство одежды	75,0	66,7	75,0	66,7	25,0	33,3
производство кожи и изделий из кожи	100	100	100	100	-	100
обработка древесины и производство изделий из дерева и пробки, кроме мебели, производство изделий из соломки и материалов для плетения	80,0	100	80,0	100	80,0	100
производство бумаги и бумажных изделий	50,0	50,0	50,0	50,0	-	-
деятельность полиграфическая и копирование носителей информации	100	100	100	100	80,0	80,0
производство химических веществ и химических продуктов	100	100	100	100	100	100
производство лекарственных средств и материалов, применяемых в медицинских целях	100	100	100	100	100	100
производство резиновых и пластмассовых изделий	100	100	100	100	33,0	66,7
производство прочей неметаллической минеральной продукции	100	100	100	100	100	100
производство металлургическое	100	100	100	100	100	100
производство готовых металлических изделий, кроме машин и оборудования	-	100	-	100	-	80,0
производство компьютеров, электронных и оптических изделий	100	100	100	100	-	-
производство электрического оборудования	100	100	100	100	100	100
производство машин и оборудования, не включенных в другие группировки	83,3	100	83,3	100	66,7	83,3
производство автотранспортных средств, прицепов и полуприцепов	100	100	100	100	100	100
производство прочих транспортных средств и оборудования	100	100	57,1	50,0	28,6	20,0
производство мебели	100	100	100	100	33,3	33,3

Продолжение

	Организации, использовавшие глобальные информационные сети				Организации, имевшие WEB-сайт	
	всего		из них сеть Интернет		2017	2018
	2017	2018	2017	2018		
производство прочих готовых изделий	94,4	89,5	94,4	89,5	61,1	57,9
ремонт и монтаж машин и оборудования	100	83,3	100	83,3	33,3	16,7
Обеспечение электрической энергией, газом и паром; кондиционирование воздуха	90,3	90,6	89,5	89,8	57,3	55,9
Водоснабжение; водоотведение, организация сбора и утилизации отходов, деятельность по ликвидации загрязнений	87,5	89,7	87,5	89,7	29,2	27,6
Строительство	77,8	72,2	77,8	72,2	16,7	22,2
Торговля оптовая и розничная; ремонт автотранспортных средств и мотоциклов	94,8	89,5	84,8	88,3	45,7	48,6
из них:						
торговля оптовая и розничная автотранспортными средствами и мотоциклами и их ремонт	100	100	100	100	100	66,7
торговля оптовая, кроме оптовой торговли автотранспортными средствами и мотоциклами	95,5	96,4	95,5	96,4	59,1	56,4
торговля розничная, кроме торговли автотранспортными средствами и мотоциклами	94,6	87,4	82,2	85,9	42,2	46,2
Транспортировка и хранение	94,3	94,2	64,8	71,9	20,0	15,7
в том числе:						
деятельность сухопутного и трубопроводного транспорта	91,7	90,6	40,0	41,5	11,7	15,1
деятельность почтовой связи и курьерская деятельность	100	96,6	100	96,6	24,1	10,3
Деятельность гостиниц и предприятий общественного питания	100	100	100	100	33,3	25,0
Деятельность в области информации и связи	73,4	81,6	67,0	73,6	45,7	50,6
Деятельность финансовая и страховая	98,2	98,7	98,2	98,7	60,6	51,3
Деятельность по операциям с недвижимым имуществом	58,9	71,4	58,9	71,4	17,9	16,7
Деятельность профессиональная, научная и техническая	96,3	96,6	96,3	96,6	25,4	24,1
Деятельность административная и сопутствующие дополнительные услуги	97,4	92,7	97,4	92,7	30,8	31,7
Государственное управление и обеспечение военной безопасности; социальное обеспечение	96,4	93,7	96,4	93,7	45,7	45,7
Образование высшее	100	100	100	100	80,0	80,0
Деятельность в области здравоохранения и социальных услуг	95,5	93,2	95,5	93,2	69,9	71,4
Деятельность в области культуры, спорта, организации досуга и развлечений	73,0	82,2	72,6	81,7	24,2	31,5

ПЕРСОНАЛЬНЫЕ КОМПЬЮТЕРЫ В ОРГАНИЗАЦИЯХ

	2005	2010	2015	2016	2017	2018
Число персональных компьютеров в обследованных организациях – всего, штук	24994	41337	50436	51687	52137	52982
в том числе:						
имевшие доступ к глобальным информационным сетям	6829	17927	32970	34665	35044	36767
из них к сети Интернет	5709	16072	29511	31501	31680	33775
Поступило персональных компьютеров в отчетном году, штук	4962	4496	3551	3694	3928	4035
Число персональных компьютеров на 100 работников обследованных организаций – всего, штук	20	40	46	47	48	49
в том числе с доступом к сети Интернет	7	15	27	29	29	31

ЧИСЛО ПЕРСОНАЛЬНЫХ КОМПЬЮТЕРОВ в 2018г.

(на конец года; в расчете на 100 работников организаций, использовавших персональные компьютеры, *единиц*)

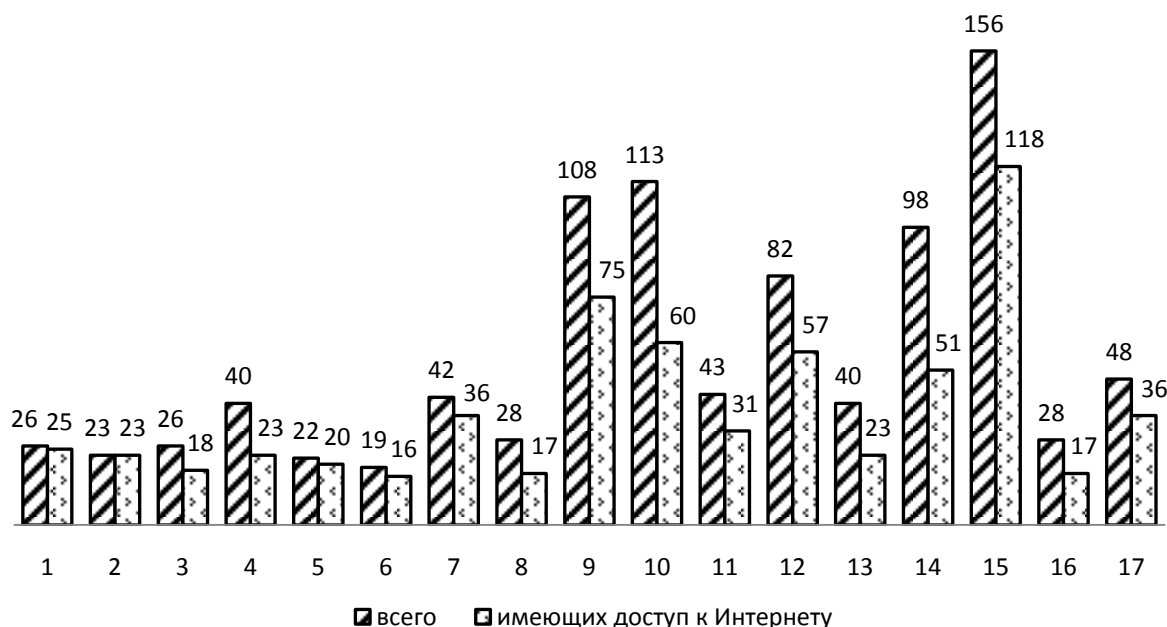

1. Лесоводство и лесозаготовки
2. Рыболовство и рыбоводство
3. Обрабатывающие производства
4. Обеспечение электрической энергией, газом и паром; кондиционирование воздуха
5. Водоснабжение; водоотведение, организация сбора и утилизации отходов, деятельность по ликвидации загрязнений
6. Строительство
7. Торговля оптовая и розничная; ремонт автотранспортных средств и мотоциклов
8. Транспортировка и хранение
9. Деятельность в области информации и связи
10. Деятельность финансовая и страховая
11. Деятельность по операциям с недвижимым имуществом
12. Деятельность профессиональная, научная и техническая
13. Деятельность административная и сопутствующие дополнительные услуги
14. Государственное управление и обеспечение военной безопасности; социальное обеспечение
15. Образование высшее
16. Деятельность в области здравоохранения и социальных услуг
17. Деятельность в области культуры, спорта, организации досуга и развлечений

**ЧИСЛО ПЕРСОНАЛЬНЫХ КОМПЬЮТЕРОВ В РАСЧЕТЕ НА 100 РАБОТНИКОВ
ОРГАНИЗАЦИЙ, ИСПОЛЬЗОВАВШИХ ПЕРСОНАЛЬНЫЕ КОМПЬЮТЕРЫ,
ПО ВИДАМ ЭКОНОМИЧЕСКОЙ ДЕЯТЕЛЬНОСТИ**
(штук)

	Персональные компьютеры – всего		в том числе с доступом к сети Интернет	
	2017	2018	2017	2018
Всего	48	49	29	31
в том числе:				
Лесоводство и лесозаготовки	24	26	23	25
Рыболовство и рыбоводство	27	23	26	23
Добыча полезных ископаемых	12	13	12	13
в том числе:				
добыча прочих полезных ископаемых	12	13	12	13
Обрабатывающие производства	26	26	18	18
из них:				
производство пищевых продуктов	26	22	21	18
производство напитков	50	39	47	37
производство текстильных изделий	9	9	9	6
производство одежды	22	23	11	12
производство кожи и изделий из кожи	12	10	12	10
обработка древесины и производство изделий из дерева и пробки, кроме мебели, производство изделий из соломки и материалов для плетения	27	29	20	23
производство бумаги и бумажных изделий	9	9	9	8
деятельность полиграфическая и копирование носителей информации	33	32	22	21
производство химических веществ и химических продуктов	26	25	19	21
производство лекарственных средств и материалов, применяемых в медицинских целях	27	30	9	11
производство резиновых и пластмассовых изделий	15	15	15	15
производство прочей неметаллической минеральной продукции	18	20	15	17
производство металлургическое	23	27	13	16
Производство готовых металлических изделий, кроме машин и оборудования	-	15	-	7
производство компьютеров, электронных и оптических изделий	30	34	28	34
производство электрического оборудования	52	51	22	23
производство машин и оборудования, не включенных в другие группировки	40	35	37	32
производство автотранспортных средств, прицепов и полуприцепов	24	26	17	19
производство прочих транспортных средств и оборудования	31	28	21	20

Продолжение

	Персональные компьютеры – всего		в том числе с доступом к сети Интернет	
	2017	2018	2017	2018
производство мебели	29	32	10	12
производство прочих готовых изделий	29	29	18	19
ремонт и монтаж машин и оборудования	21	17	19	17
Обеспечение электрической энергией, газом и паром; кондиционирование воздуха	42	40	23	23
Водоснабжение; водоотведение, организация сбора и утилизации отходов, деятельность по ликвидации загрязнений	21	22	19	20
Строительство	20	19	16	16
Торговля оптовая и розничная; ремонт автотранспортных средств и мотоциклов	39	42	34	36
из них:				
торговля оптовая и розничная автотранспортными средствами и мотоциклами и их ремонт	48	59	48	59
торговля оптовая, кроме оптовой торговли автотранспортными средствами и мотоциклами	52	61	48	52
торговля розничная, кроме торговли автотранспортными средствами и мотоциклами	31	32	26	28
Транспортировка и хранение	27	28	13	17
в том числе:				
деятельность сухопутного и трубопроводного транспорта	22	21	3	3
деятельность почтовой связи и курьерская деятельность	44	51	39	46
Деятельность гостиниц и предприятий общественного питания	16	14	13	12
Деятельность в области информации и связи	113	108	78	75
Деятельность финансовая и страховая	124	113	61	60
Деятельность по операциям с недвижимым имуществом	57	43	40	31
Деятельность профессиональная, научная и техническая	78	82	53	57
Деятельность административная и сопутствующие дополнительные услуги	35	40	20	23
Государственное управление и обеспечение военной безопасности; социальное обеспечение	89	98	45	51
Образование высшее	137	156	103	118
Деятельность в области здравоохранения и социальных услуг	27	28	15	17
Деятельность в области культуры, спорта, организации досуга и развлечений	42	48	30	36

ИСПОЛЬЗОВАНИЕ ЭЛЕКТРОННОГО ДОКУМЕНТООБОРОТА В ОРГАНИЗАЦИЯХ ПО ВИДАМ ЭКОНОМИЧЕСКОЙ ДЕЯТЕЛЬНОСТИ

(в процентах от общего числа обследованных организаций соответствующего
вида деятельности)

	Организации, использовавшие			
	системы электронного документооборота		автоматический обмен данными между своими и внешними информацион- ными системами по фор- матам обмена	
	2017	2018	2017	2018
Всего	67,3	68,7	58,0	59,2
в том числе:				
Лесоводство и лесозаготовки	62,5	80,0	50,0	80,0
Рыболовство и рыбоводство	-	-	100	100
Добыча полезных ископаемых	100	50,0	100	50,0
в том числе:				
добыча прочих полезных ископаемых	100	50,0	100	50,0
Обрабатывающие производства	69,2	74,7	69,2	74,7
из них:				
производство пищевых продуктов	66,7	77,8	66,7	66,7
производство напитков	80,0	100	80,0	100
производство текстильных изделий	33,3	100	33,3	100
производство одежды	75,0	66,7	50,0	66,7
производство кожи и изделий из кожи	100	100	100	100
обработка древесины и производство изделий из дерева и пробки, кроме мебели, производство изделий из соломки и материалов для плетения	60,0	100	80,0	100
производство бумаги и бумажных изделий	50,0	50,0	50,0	50,0
деятельность полиграфическая и копирование носителей информации	80,0	100	80,0	80,0
производство химических веществ и химических продуктов	33,3	33,3	100	100
производство лекарственных средств и материалов, применяемых в медицинских целях	100	100	100	100
производство резиновых и пластмассовых изделий	10,0	100	33,3	33,3
производство прочей неметаллической минеральной продукции	83,3	83,3	66,7	66,7
производство металлургическое	100	100	100	100
производство готовых металлических изделий, кроме машин и оборудования	-	100	-	100
производство компьютеров, электронных и оптических изделий	100	100	-	100
производство электрического оборудования	-	-	100	100
производство машин и оборудования, не включенных в другие группировки	50,0	66,7	83,3	83,3
производство автотранспортных средств, прицепов и полуприцепов	50,0	50,0	100	100
производство прочих транспортных средств и оборудования	57,1	70,0	14,3	40,0
производство мебели	66,7	100	100	100

Продолжение

	Организации, использовавшие			
	системы электронного документооборота		автоматический обмен данными между своими и внешними информационными системами по форматам обмена	
	2017	2018	2017	2018
производство прочих готовых изделий	77,8	63,2	72,2	78,9
ремонт и монтаж машин и оборудования	66,7	50,0	66,7	33,3
Обеспечение электрической энергией, газом и паром; кондиционирование воздуха	83,1	83,5	69,4	69,3
Водоснабжение; водоотведение, организация сбора и утилизации отходов, деятельность по ликвидации загрязнений	75,0	79,3	70,8	72,4
Строительство	66,7	50,0	44,4	55,6
Торговля оптовая и розничная; ремонт автотранспортных средств и мотоциклов	73,9	72,0	63,5	67,3
из них:				
торговля оптовая и розничная автотранспортными средствами и мотоциклами и их ремонт	100	66,7	100	66,7
торговля оптовая, кроме оптовой торговли автотранспортными средствами и мотоциклами	84,1	89,1	79,5	85,5
торговля розничная, кроме торговли автотранспортными средствами и мотоциклами	71,4	67,3	59,5	62,3
Транспортировка и хранение	50,5	51,2	55,2	43,0
в том числе:				
деятельность сухопутного и трубопроводного транспорта	58,3	60,4	30,0	32,1
деятельность почтовой связи и курьерская деятельность	17,2	13,8	100	34,5
Деятельность гостиниц и предприятий общественного питания	83,3	66,7	50,0	58,3
Деятельность в области информации и связи	58,5	63,2	41,5	47,1
Деятельность финансовая и страховая	56,0	55,1	51,4	34,6
Деятельность по операциям с недвижимым имуществом	39,3	47,6	32,1	50,0
Деятельность профессиональная, научная и техническая	72,4	76,6	59,7	62,8
Деятельность административная и сопутствующие дополнительные услуги	76,9	75,6	61,5	63,4
Государственное управление и обеспечение военной безопасности; социальное обеспечение	79,6	78,8	64,4	65,2
Образование высшее	80,0	80,0	80,0	80,0
Деятельность в области здравоохранения и социальных услуг	82,0	82,0	72,9	72,9
Деятельность в области культуры, спорта, организации досуга и развлечений	36,3	38,5	36,7	34,3

**ЧИСЛО ОРГАНИЗАЦИЙ, ИСПОЛЬЗОВАВШИХ СПЕЦИАЛЬНЫЕ
ПРОГРАММНЫЕ СРЕДСТВА**

	<i>Единиц</i>					
	2005	2010	2015	2016	2017	2018
Все организации	1116	1457	1591	1655	1618	1624
из них организации, использовавшие специальные программные средства:						
для решения организационных, управленческих и экономических задач	868	1033	997	1061	991	1006
для осуществления финансовых расчетов в электронном виде	526	840	967	1034	997	945
электронные справочно-правовые системы	479	803	911	1008	959	958
для управления продажами и закупками	...	364	723	772	320	764
для управления продажами	397	410	436	430
для управления закупками	622	676	647	646
для предоставления доступа к базам данных через глобальные информационные сети	171	350	606	672	595	590
обучающие программы	134	251	319	348	335	371
для управления автоматизированным производством и/или отдельными техническими средствами и технологическими процессами	144	217	266	261	261	286
для проектирования	91	120	213	217	197	195
редакционно-издательские системы	54	91	136	152	83	105
CRM, ERP, SCM - системы	...	92	305	313	289	279
для научных исследований	15	14	76	72	47	65
технологии автоматической идентификации объектов (RFID), позволяющие посредством радиосигналов считывать или записывать данные, хранящиеся в RFID-метках	71	63	83	87
системы электронного документооборота	1194	1341	1298	1305
прочие ¹⁾	399	666	686	694	679	625

¹⁾ Включены системы для автоматизации банковской деятельности, автоматизации торговых организаций, оформления заказов, автоматизированных библиотечных систем, программ-переводчиков, словарей и другие специальные программные средства.

	В процентах от общего числа обследованных организаций					
	2005	2010	2015	2016	2017	2018
Все организации	67,0	90,3	79,7	79,1	83,9	85,5
из них организации, использовавшие специальные программные средства:						
для решения организационных, управленческих и экономических задач	52,1	64,0	49,9	50,7	51,4	53,0
для осуществления финансовых расчетов в электронном виде	31,6	52,1	48,4	49,5	51,7	49,8
электронные справочно-правовые системы	28,8	49,8	45,6	48,2	49,7	50,4
для управления продажами и закупками	...	22,6	36,2	36,9	16,6	40,2
для управления продажами	19,9	19,6	22,6	22,6
для управления закупками	31,2	32,3	33,6	34,0
для предоставления доступа к базам данных через глобальные информационные сети	10,3	21,7	30,4	32,1	30,9	31,1
обучающие программы	8,0	15,6	16,0	16,6	17,4	19,5
для управления автоматизированным производством и/или отдельными техническими средствами и технологическими процессами	8,6	13,5	13,3	12,5	13,5	15,1
для проектирования	5,5	7,4	10,7	10,4	10,2	10,3
редакционно-издательские системы	3,2	5,6	6,8	7,3	4,3	5,5
CRM, ERP, SCM - системы	...	5,7	15,3	15,0	15,0	14,7
для научных исследований	0,9	0,9	3,8	3,4	2,4	3,4
технологии автоматической идентификации объектов (RFID), позволяющие посредством радиосигналов считывать или записывать данные, хранящиеся в RFID-метках	3,6	3,0	4,3	4,6
системы электронного документооборота	59,8	64,1	67,3	68,7
прочие ¹⁾	23,9	41,3	34,4	33,2	35,2	32,9

**ЧИСЛО ОРГАНИЗАЦИЙ, ИСПОЛЬЗОВАВШИХ ИНТЕРНЕТ
В КОММЕРЧЕСКИХ ЦЕЛЯХ**

	2010	2015	2016	2017	2018
<i>Единиц</i>					
Все организации	947	1160	1258	1214	1201
из них организации, использовавшие сеть Интернет:					
для связи с поставщиками товаров (работ, услуг) по целям:					
получение сведений о товарах (работах, услугах)	715	1081	1179	1120	1110
предоставление сведений о потребностях организации в товарах (работах, услугах)	577	952	1000	975	997
размещение заказов на товары (работы, услуги)	393	743	758	731	719
оплата поставляемых товаров (работ, услуг)	372	717	732	682	669
получение электронной продукции	197	478	544	515	512
для связи с потребителями товаров (работ, услуг) по целям:	214	385	509	438	429
предоставление сведений об организации, ее товарах (работах, услугах)	486	790	867	853	826
получение заказов на выпускаемые товары (работы, услуги)	438	748	812	764	760
осуществление электронных расчетов с потребителями	182	317	326	288	329
распространение электронной продукции	148	328	378	331	361
послепродажное обслуживание	49	61	81	76	65
	45	54	66	76	79
<i>В процентах от общего числа обследованных организаций</i>					
Все организации	58,7	58,1	60,2	63,0	63,2
из них организации, использовавшие сеть Интернет:					
для связи с поставщиками товаров (работ, услуг) по целям:					
получение сведений о товарах (работах, услугах)	44,3	54,2	56,4	58,1	58,5
предоставление сведений о потребностях организации в товарах (работах, услугах)	35,8	47,7	47,8	50,6	52,5
размещение заказов на товары (работы, услуги)	24,4	37,2	36,3	37,9	37,9
оплата поставляемых товаров (работ, услуг)	23,1	35,9	35,0	35,4	35,2
получение электронной продукции	12,2	23,9	26,0	26,7	27,0
для связи с потребителями товаров (работ, услуг) по целям:	13,3	19,3	24,3	22,7	22,6
предоставление сведений об организации, ее товарах (работах, услугах)	30,1	39,6	41,5	44,2	43,5
получение заказов на выпускаемые товары (работы, услуги)	27,2	37,5	38,8	39,6	40,0
осуществление электронных расчетов с потребителями	11,3	15,9	15,6	14,9	17,3
распространение электронной продукции	9,2	16,4	18,1	17,2	19,0
послепродажное обслуживание	3,0	3,1	3,9	3,9	3,4
	2,8	2,7	3,2	3,9	4,2

**ЧИСЛО ОРГАНИЗАЦИЙ, ИСПОЛЬЗОВАВШИХ СЕТЬ ИНТЕРНЕТ ДЛЯ СВЯЗИ
С ПОСТАВЩИКАМИ И ПОТРЕБИТЕЛЯМИ ТОВАРОВ (РАБОТ, УСЛУГ),
ПО ВИДАМ ЭКОНОМИЧЕСКОЙ ДЕЯТЕЛЬНОСТИ**

(в процентах от общего числа обследованных организаций соответствующего вида деятельности)

	Организации, использовавшие сеть Интернет			
	для размещения заказов на товары (работы, услуги)		для получения заказов на выпускаемые товары (работы, услуги)	
	2017	2018	2017	2018
Всего	35,4	35,2	14,9	17,3
в том числе:				
Лесоводство и лесозаготовки	25,0	20,0	12,5	-
Рыболовство и рыбоводство	-	-	-	-
Добыча полезных ископаемых	100	50,0	-	-
в том числе:				
добыча прочих полезных ископаемых	100	50,0	-	-
Обрабатывающие производства	37,4	39,4	45,1	43,4
из них:				
производство пищевых продуктов	83,3	55,6	83,3	66,7
производство напитков	-	60,0	60,0	60,0
производство текстильных изделий	33,3	-	33,3	50,0
производство одежды	25,0	33,3	25,0	33,3
производство кожи и изделий из кожи	100	-	100	100
обработка древесины и производство изделий из дерева и пробки, кроме мебели, производство изделий из соломки и материалов для плетения	20,0	-	20,0	-
производство бумаги и бумажных изделий	50,0	50,0	-	-
деятельность полиграфическая и копирование носителей информации	40,0	40,0	-	-
производство химических веществ и химических продуктов	33,3	66,7	66,7	66,7
производство лекарственных средств и материалов, применяемых в медицинских целях	100	100	100	100
производство резиновых и пластмассовых изделий	33,3	33,3	33,3	33,3
производство прочей неметаллической минеральной продукции	50,0	50,0	66,7	66,7
производство металлургическое	100	100	-	100
производство готовых металлических изделий, кроме машин и оборудования	-	60,0	-	80,0
производство компьютеров, электронных и оптических изделий	100	100	-	-
производство электрического оборудования	100	100	100	100
производство машин и оборудования, не включенных в другие группировки	33,3	66,7	83,3	100
производство автотранспортных средств, прицепов и полуприцепов	50,0	50,0	50,0	50,0
производство прочих транспортных средств и оборудования	14,3	20,0	-	-
производство мебели	33,3	33,3	33,3	33,3

Продолжение

	Организации, использовавшие сеть Интернет			
	для размещения заказов на товары (работы, услуги)		для получения заказов на выпускаемые товары (работы, услуги)	
	2017	2018	2017	2018
производство прочих готовых изделий	22,2	21,1	55,6	36,8
ремонт и монтаж машин и оборудования	33,3	16,7	-	16,7
Обеспечение электрической энергией, газом и паром; кондиционирование воздуха	66,9	62,2	12,1	33,1
Водоснабжение; водоотведение, организация сбора и утилизации отходов, деятельность по ликвидации загрязнений	58,3	55,2	25,0	27,6
Строительство	27,8	27,8	44,4	38,9
Торговля оптовая и розничная; ремонт автотранспортных средств и мотоциклов	40,4	32,7	39,1	35,4
из них:				
торговля оптовая и розничная автотранспортными средствами и мотоциклами и их ремонт	100	33,3	-	100
торговля оптовая, кроме оптовой торговли автотранспортными средствами и мотоциклами	40,9	36,4	45,5	47,3
торговля розничная, кроме торговли автотранспортными средствами и мотоциклами	40,0	31,7	37,8	31,2
Транспортировка и хранение	17,1	14,0	11,4	13,2
в том числе:				
деятельность сухопутного и трубопроводного транспорта	16,7	11,3	8,3	11,3
деятельность почтовой связи и курьерская деятельность	3,4	3,4	6,9	3,4
Деятельность гостиниц и предприятий общественного питания	50,0	41,7	33,3	25,0
Деятельность в области информации и связи	30,9	32,2	19,1	21,8
Деятельность финансовая и страховая	14,7	20,5	20,2	28,2
Деятельность по операциям с недвижимым имуществом	14,3	23,8	5,4	9,5
Деятельность профессиональная, научная и техническая	35,1	33,1	8,2	9,7
Деятельность административная и сопутствующие дополнительные услуги	33,3	29,3	17,9	17,1
Государственное управление и обеспечение военной безопасности; социальное обеспечение	39,4	39,4	3,4	3,4
Образование высшее	60,0	60,0	40,0	40,0
Деятельность в области здравоохранения и социальных услуг	54,9	56,4	11,3	9,8
Деятельность в области культуры, спорта, организации досуга и развлечений	16,9	19,2	6,5	9,4

РАСПРЕДЕЛЕНИЕ ЗАТРАТ ОРГАНИЗАЦИЙ НА ИНФОРМАЦИОННЫЕ И КОММУНИКАЦИОННЫЕ ТЕХНОЛОГИИ ПО ВИДАМ

(в процентах к итогу)

	2005	2010	2015	2016	2017	2018
Затраты на информационные и коммуникационные технологии – всего	100	100	100	100	100	100
в том числе:						
на приобретение вычислительной техники и оргтехники	39,3	28,0	12,8	14,2	14,5	15,0
на приобретение телекоммуникационного оборудования	21,9	14,7	28,1	17,6
на приобретение программного обеспечения	5,8	12,1	30,1	33,4	16,7	17,4
на оплату услуг электросвязи	35,8	45,8	26,1	26,4	23,0	25,9
из них оплата доступа к сети Интернет	...	13,7	12,2	10,2	9,2	10,3
на обучение сотрудников, связанное с развитием и использованием информационных и коммуникационных технологий	5,4	0,4	0,1	0,1	0,3	0,4
на оплату услуг сторонних организаций и специалистов по информационным и коммуникационным технологиям (кроме услуг связи и обучения)	6,6	10,3	6,1	9,5	14,3	21,5
прочие затраты	7,1	3,4	2,9	1,7	3,1	2,3

СТРУКТУРА ЗАТРАТ НА ИНФОРМАЦИОННЫЕ ТЕХНОЛОГИИ

(в процентах к итогу)

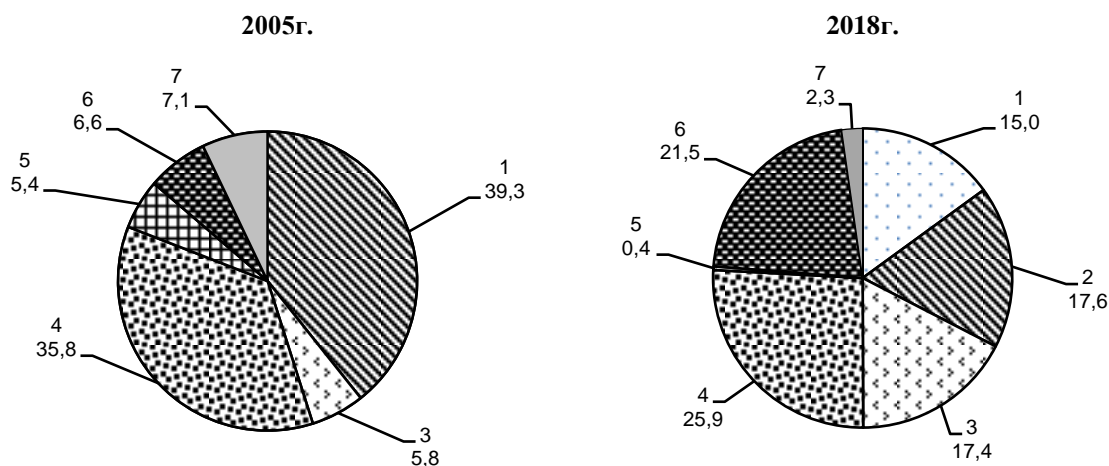

- 1 – приобретение вычислительной техники и оргтехники
- ▨ 2 – приобретение телекоммуникационного оборудования
- ▩ 3 – приобретение программного обеспечения
- ▧ 4 – оплата услуг электросвязи
- ▦ 5 – обучение сотрудников
- ▥ 6 – оплата услуг сторонних организаций (кроме услуг связи и обучения)
- ▤ 7 – прочие затраты

**ЗАТРАТЫ ОРГАНИЗАЦИЙ НА ИНФОРМАЦИОННЫЕ И КОММУНИКАЦИОННЫЕ
ТЕХНОЛОГИИ ПО ВИДАМ ЭКОНОМИЧЕСКОЙ ДЕЯТЕЛЬНОСТИ в 2018г.**

(тысяч рублей)

	Затраты на информаци- онные и коммуника- ционные технологии - всего	в том числе на:		
		приобре- тение вы- числи- тельной техники и оргтехни- ки	приобре- тение те- лекомму- никаци- онного оборудо- вания	приобре- тение про- граммно- го обеспе- чения
Всего	1809955	271190	317832	314544
Лесоводство и лесозаготовки	2993	417	-	41
Рыболовство и рыбоводство	к	к	к	к
Добыча полезных ископаемых	к	к	к	к
Обрабатывающие производства	307263	50989	2754	126050
из них:				
производство пищевых продуктов	15300	3288	52	4802
производство напитков	4008	542	1276	374
производство текстильных изделий	к	к	к	к
производство одежды	979	-	-	-
производство кожи и изделий из кожи	к	к	к	к
обработка древесины и производство из- делий из дерева и пробки, кроме мебели, производство изделий из соломки и мате- риалов для плетения	76858	2388	635	33548
производство бумаги и бумажных изде- лий	к	к	к	к
деятельность полиграфическая и копиро- вание носителей информации	10193	7960	-	334
производство химических веществ и хи- мических продуктов	3844	1340	80	996
производство лекарственных средств и материалов, применяемых в медицинских целях	к	к	к	к
производство резиновых и пластмассовых изделий	1150	261	-	115
производство прочей неметаллической минеральной продукции	3130	184	-	212
производство металлургическое	к	к	к	к
производство готовых металлических из- делий, кроме машин и оборудования	4908	889	13	854
производство компьютеров, электронных и оптических изделий	к	к	к	к
производство электрического оборудова- ния	к	к	к	к
производство машин и оборудования, не включенных в другие группировки	73629	2549	68	61605
производство автотранспортных средств, прицепов и полуприцепов	22093	6422	594	6380
производство прочих транспортных средств и оборудования	2713	1024	15	480
производство мебели	15893	3673	3	2510
производство прочих готовых изделий	55923	15005	19	11199
ремонт и монтаж машин и оборудования	2184	894	-	373

	Затраты на информационные и коммуникационные технологии - всего	в том числе на:		
		приобретение вычислительной техники и оргтехники	приобретение телекоммуникационного оборудования	приобретение программного обеспечения
Обеспечение электрической энергией, газом и паром; кондиционирование воздуха	200137	51300	17938	46073
Водоснабжение; водоотведение, организация сбора и утилизации отходов, деятельность по ликвидации загрязнений	8305	1370	71	1403
Строительство	11518	2204	195	1897
Торговля оптовая и розничная; ремонт автотранспортных средств и мотоциклов	89158	23798	11879	8949
Транспортировка и хранение	41714	3274	160	2962
Деятельность гостиниц и предприятий общественного питания	8540	-	-	7578
Деятельность в области информации и связи	436259	27888	263046	8085
Деятельность финансовая и страховая	278654	26181	9793	56927
Деятельность по операциям с недвижимым имуществом	4944	585	55	353
Деятельность профессиональная, научная и техническая	53218	12118	32	12168
Деятельность административная и сопутствующие дополнительные услуги	9051	1797	307	1801
Государственное управление и обеспечение военной безопасности; социальное обеспечение	216633	44640	6728	25317
Образование высшее	9284	1978	1255	688
Деятельность в области здравоохранения и социальных услуг	108711	16577	756	12136
Деятельность в области культуры, спорта, организации досуга и развлечений	18405	6005	508	1324

Продолжение

	в том числе на:				
	оплату услуг электро- связи		обучение сотрудников, связанное с развитием и использова- нием ИКТ	оплату услуг сторонних организаций и специали- стов, связан- ных с ИКТ ¹⁾	прочие затраты на ИКТ
	всего	из них оплата доступа к Интер- нету			
Всего	469640	186015	7000	388953	40796
Лесоводство и лесозаготовки	1472	345	-	1063	-
Рыболовство и рыбоводство	к	к	к	к	к
Добыча полезных ископаемых	к	к	к	к	к
Обрабатывающие производства	51047	16980	165	74523	1735
из них:					
производство пищевых продуктов	4317	946	-	2789	51
производство напитков	1092	502	-	672	52
производство текстильных изделий	к	к	к	к	к
производство одежды	979	664	-	-	-
производство кожи и изделий из кожи	к	к	к	к	к
обработка древесины и производ- ство изделий из дерева и пробки, кроме мебели, производство изде- лий из соломки и материалов для плетения	9157	1599	-	31131	-
производство бумаги и бумажных изделий	к	к	к	к	к
деятельность полиграфическая и копирование носителей информа- ции	1575	738	-	324	-
производство химических веществ и химических продуктов	1183	548	-	240	5
производство лекарственных средств и материалов, применяе- мых в медицинских целях	к	к	к	к	к
производство резиновых и пласт- массовых изделий	474	354	-	301	-
производство прочей неметалличе- ской минеральной продукции	1621	571	-	511	601
производство металлургическое	к	к	к	к	к
производство готовых металличе- ских изделий, кроме машин и обо- рудования	2284	646	-	868	-
производство компьютеров, элек- тронных и оптических изделий	к	к	к	к	к
производство электрического обо- рудования	к	к	к	к	к
производство машин и оборудова- ния, не включенных в другие груп- пировки	3185	1860	-	6189	33
производство автотранспортных средств, прицепов и полуприцепов	4344	1045	-	3406	947
производство прочих транспортных средств и оборудования	653	243	-	541	-
производство мебели	1744	899	-	7962	-

Продолжение

	в том числе на:				
	оплату услуг электро- связи		обучение сотрудников, связанное с развитием и использова- нием ИКТ	оплату услуг сторонних организаций и специали- стов, связан- ных с ИКТ ¹⁾	прочие затраты на ИКТ
	всего	из них оп- лата досту- па к Интер- нету			
производство прочих готовых из- делий	11541	3532	165	17949	46
ремонт и монтаж машин и обору- дования	890	678	-	27	-
Обеспечение электрической энерги- ей, газом и паром; кондициониро- вание воздуха	40205	7257	362	37119	7139
Водоснабжение; водоотведение, организация сбора и утилизации отходов, деятельность по ликвида- ции загрязнений	3246	2031	15	1918	283
Строительство	3886	1558	-	1959	1378
Торговля оптовая и розничная; ре- монт автотранспортных средств и мотоциклов	28428	16574	8	14950	1147
Транспортировка и хранение	15379	8421	10	19230	699
Деятельность гостиниц и предпри- ятий общественного питания	756	522	-	206	-
Деятельность в области информа- ции и связи	118453	60649	40	18577	170
Деятельность финансовая и страхо- вая	69305	23116	4600	104443	7407
Деятельность по операциям с не- движимым имуществом	2790	1385	-	866	293
Деятельность профессиональная, научная и техническая	16930	7410	-	10888	1082
Деятельность административная и сопутствующие дополнительные услуги	3295	2001	-	1110	741
Государственное управление и обеспечение военной безопасности; социальное обеспечение	65300	17585	681	59552	14415
Образование высшее	2811	1065	60	2492	-
Деятельность в области здраво- охранения и социальных услуг	36844	14028	1036	37878	3486
Деятельность в области культуры, спорта, организации досуга и раз- влечений	8378	4686	24	1878	289

¹⁾ Кроме услуг связи и обучения.

**ИСПОЛЬЗОВАНИЕ В ДОМАШНИХ ХОЗЯЙСТВАХ УСЛУГ
ТЕЛЕФОННОЙ СВЯЗИ И СЕТИ ИНТЕРНЕТ в 2018г.**

(по материалам выборочного обследования бюджетов домашних хозяйств
на конец года; в процентах от общего числа домохозяйств)

в зависимости от места проживания

	Все домашние хозяйства	в том числе проживают:	
		в городской местности	в сельской местности
Все домохозяйства	100	100	100
использующие устройства для обеспечения связи	100	100	100
из них использующие:			
только стационарный телефон	0,4	0,4	0,6
только мобильный телефон	54,1	52,7	57,6
стационарный и мобильный телефон	45,5	46,9	41,8
использующие выход в Интернет	83,2	87,7	71,5
из них:			
через проводную (кабельную) сеть, установленную дома	61,0	70,5	36,7
через имеющиеся устройства беспроводной связи (WiFi и др.)	33,0	34,8	28,4
через сеть сотовой связи	56,3	62,8	39,8
через беспроводные сети (WiFi и др.) в общественных местах	10,3	12,6	4,4
через сети по месту работы (учебы)	19,7	17,0	26,6

по 20-ти процентным группам

	Первая ¹⁾	Вторая	Третья	Четвертая	Пятая ²⁾
Все домохозяйства	100	100	100	100	100
использующие устройства для обеспечения связи	100	100	100	100	100
из них использующие:					
только стационарный телефон	-	0,4	0,8	0,5	0,3
только мобильный телефон	63,4	60,6	60,1	47,8	44,4
стационарный и мобильный телефон	36,6	39,0	39,1	51,7	55,3
использующие выход в Интернет	90,2	73,4	80,3	89,0	84,9
из них:					
через проводную (кабельную) сеть, установленную дома	59,1	47,4	57,8	68,4	68,9
через имеющиеся устройства беспроводной связи (WiFi и др.)	41,4	25,1	22,7	41,3	37,2
через сеть сотовой связи	59,7	48,9	48,0	70,0	57,0
через беспроводные сети (WiFi и др.) в общественных местах	7,9	3,9	3,4	21,2	14,0
через сети по месту работы (учебы)	5,5	9,4	15,3	39,7	23,1

¹⁾ С наименьшими среднедушевыми располагаемыми ресурсами.

²⁾ С наибольшими среднедушевыми располагаемыми ресурсами.

**ИСПОЛЬЗОВАНИЕ НАСЕЛЕНИЕМ ИНФОРМАЦИОННЫХ ТЕХНОЛОГИЙ
И ИНФОРМАЦИОННО-ТЕЛЕКОММУНИКАЦИОННЫХ СЕТЕЙ**
(по материалам выборочного федерального статистического наблюдения по вопросам
использования населением информационных технологий и информационно-
телекоммуникационных сетей; *процентов*)

	2015	2016	2017	2018
Доля населения в возрасте 15-74 лет ¹⁾ , использовавшего персональный компьютер в течение последних 12 месяцев, в общей численности населения соответствующего возраста	66,9	70,5	75,6	75,1
Доля населения в возрасте 15-74 лет ¹⁾ , использовавшего сеть Интернет в течение последних 12 месяцев, в общей численности населения соответствующего возраста	67,0	71,8	76,5	79,0
Доля населения в возрасте 15-74 лет ¹⁾ , использовавшего сеть Интернет для заказа товаров или услуг, в общей численности населения соответствующего возраста, использовавшего Интернет в течение последних 12 месяцев	16,4	29,1	34,9	34,2
Доля населения в возрасте 15-72 лет, получавшего государственные и муниципальные услуги в электронной форме, в общей численности населения соответствующего возраста, получавшего государственные и муниципальные услуги в течение последних 12 месяцев	12,0	26,0	37,0	62,1

¹⁾ До 2017г. – население в возрасте 15-72 лет.

МЕТОДОЛОГИЧЕСКИЕ ПОЯСНЕНИЯ

Под информационными и коммуникационными технологиями (ИКТ) понимаются технологии, использующие средства микроэлектроники для сбора, хранения, обработки, поиска, передачи и представления данных, текстов, образов и звука.

Глобальная информационная сеть охватывает совокупность электронно-вычислительных машин (ЭВМ) и/или их локальных сетей, которые могут быть расположены в любых точках земного шара, связанных между собой каналами дальней связи (коммутируемыми или выделенными), предоставляемыми телефонными компаниями или другими организациями связи. Глобальная информационная сеть обеспечивает пользователям возможность обмениваться информацией, совместно использовать технические и программные средства, информационные ресурсы. Глобальная сеть может быть как общедоступной (Интернет), так и специализированной (корпоративной или ведомственной – Интранет, Экстранет).

Локальная вычислительная сеть – соединяет две или более ЭВМ (возможно, разного типа), а также периферийные устройства, системы сигнализации (охранной, пожарной) и другое производственное оборудование, расположенные в пределах одного или нескольких соседних зданий, и не использует для этого средства связи общего назначения. Соединение одной ЭВМ с производственным оборудованием или периферийными устройствами не является локальной или глобальной сетью.

Интернет – глобальное (всемирное) множество независимых компьютерных сетей, соединенных между собой для обмена информацией по стандартным открытым протоколам.

Интранет – распределенная корпоративная вычислительная сеть, базирующаяся на технологиях Интернета и предназначенная для обеспечения доступа сотрудников к корпоративным информационным электронным ресурсам.

Экстранет – это закрытая сеть, использующая протоколы Интернет, для безопасного обмена информацией с деловыми партнерами. Она может принимать вид безопасного расширения Интранета, что позволяет внешним пользователям иметь доступ к некоторым его областям.

К работникам, использующим персональные компьютеры, относятся работники списочного состава, использовавшие персональные компьютеры в работе в среднем не реже одного раза в неделю.

Электронный документооборот (ЭДО) – система ведения документации, при которой весь массив создаваемых, передаваемых и хранимых документов поддерживается с помощью информационных и коммуникационных технологий на компьютерах, объединенных в сетевую структуру, предусматривающую возможность формирования и ведения распределенной базы данных. Показатель характеризует использование информационных и коммуникационных технологий (ИКТ) для решения внутренних задач организации в форме использования систем электронного документооборота.

Организации, использовавшие сеть Интернет для размещения (получения) заказов на товары (работы, услуги) – организации, осуществлявшие продажу (закупку) товаров (работ, услуг) по заказам, полученным (переданным) в результате заполнения в интерактивном режиме специальной формы, размещенной на WEB-сайте, или с использованием другого специализированного программного обеспечения. Заказы, переданные в виде обычного сообщения электронной почты, не учитываются.

Затраты на информационные и коммуникационные технологии представляют собой выраженные в денежной форме фактические расходы организации, связанные с закупкой вычислительной техники и программного обеспечения, оплатой услуг связи, обучением сотрудников разработке и применению ИКТ, оплатой услуг сторонних организаций и специалистов, а также прочие расходы на ИКТ, включая затраты организации на разработку программных средств собственными силами. В составе затрат на ИКТ учитываются текущие и капитальные затраты обследованных организаций (без субъектов малого предпринимательства).

Получение государственных и муниципальных услуг в электронной форме - получение государственных и муниципальных услуг с использованием информационно-телекоммуникационных технологий, включая использование Единого портала государственных и муниципальных услуг, региональных порталов государственных и муниципальных услуг или официальных веб-сайтов органов государственной власти и местного самоуправления.

КОСТРОМСКАЯ ОБЛАСТЬ.
Статистический ежегодник
Том 1

Официальное издание

Ответственные за выпуск:

Отдел сводных статистических работ	Н.Л. Белякова	тел.: (4942) 49-17-05
Отдел информационно-статистических услуг	Н.Ю. Долотова	тел.: (4942) 49-17-46

Подписано к печати .11.2019.
Формат 60x84/16.
Гарнитура «Times New Roman».
Тираж экз. Заказ № .

Территориальный орган Федеральной службы
государственной статистики по Костромской области (Костромастат)
156961, г. Кострома, ул. Красноармейская, 8.
Тел.: (4942) 49-17-90
Факс: (4942) 49-17-97
E-mail: p44_mail@gks.ru
<http://kostroma.gks.ru>