

3305
с 78

Пролетарии всех стран, соединяйтесь!

КОСТРОМСКОЕ ГУБЕРНСКОЕ СТАТИСТИЧЕСКОЕ БЮРО.

B165-
267

ДУБЛЕТ

СТАТИСТИЧЕСКИЙ СПРАВОЧНИК
== ПО КОСТРОМСКОЙ ГУБЕРНИИ НА 1922 ГОД. ==

ГОД ВТОГОЙ.

Государственное издательство.
КОСТРОМА.

КОСТРОМА

2-я Госуд. (Советск.) Типо-литография

1922 г.

Пролетарии всех стран, соединяйтесь!

КОСТРОМСКОЕ ГУБЕРНСКОЕ СТАТИСТИЧЕСКОЕ БЮРО.

СТАТИСТИЧЕСКИЙ СПРАВОЧНИК
== ПО КОСТРОМСКОЙ ГУБЕРНИИ НА 1922 ГОД. ==

ГОД ВТОРОЙ.

Государственное издательство.
КОСТРОМА.

КОСТРОМА
2-я Госуд. (Советск.) Типо-литография
1922 г.

ОГЛАВЛЕНИЕ:

Предисловие.

Т е к с т.

| | |
|--|--------|
| <i>Е. Ф. Дюбок:</i> Естественно - исторические условия Костромского края (Общий очерк) | 3— 31 |
| <i>Н. И. Воробьев:</i> Краткий обзор Костромской губернии в экономическом отношении (По таблицам справочника на 1922 г.) | 32— 48 |

Т а б л и ц ы.

А. В. Виноградов:

| | |
|---|----|
| Таблица 1. Пространство губернии и угодья | 49 |
|---|----|

С. В. Успенский:

| | |
|---|--------|
| 2. Население и грамотность его в Костромской губ. по переписи 1920 г. по уездам | 50— 51 |
| 3. Население и грамотность его в Костромской губ. по переписи 1920 г. по волостям | 52— 56 |

С. А. Щурбаков:

| | |
|---|--------|
| 4. Рождаемость среди населения г. Костромы в 1910, 1920 и 1921 г. | 57 |
| 5. Смертность среди | 58 |
| 6. Естественный прирост | 59 |
| 7. Распределение брачующихся по г. Костроме в 1910, 1920 и 1921 г. по семейному состоянию | 60 |
| 8. Распределение брачующихся по г. Костроме в 1910, 1920 и 1921 г. по возрастам | 61— 63 |
| 9. Многоплодность браков населения г. Костромы в 1920 г.— распределение рождений по возрастам матерей | 64 |
| 10. То-же распределение рождений по возрасту отцов | 65 |
| 11. То-же в 1921 г. распределение по возрасту матерей | 66 |
| 12. отцов | 67 |

А. В. Виноградов:

| | |
|---|--------|
| 13. Сельское хозяйство по переписи 1920 г.: краткие итоги по волостям | 68— 72 |
| 14. Сельское хозяйство по переписи 1920 г. выборочный подсчет переписи крестьянского хозяйства и итоги хуторского хозяйства | 73— 83 |

| | |
|---|--------|
| <i>В. А. Андреев:</i> Примечания к таблицам 15—21 | 84 |
| 15. Крестьянское хозяйство по анкете 1921 г. и переписи 1920 г. | 85— 86 |
| 16. Урожай хлебов в 1912—21 гг. на крестьянских полях (в пуд. с 1 дес.) | 87— 88 |
| 17. Урожай сена на землях крестьянских обществ в 1912 г.— 1921 г. (пуд. с 1 дес.) | 89 |
| 18. Базарные цены на важнейшие продукты полеводства и скотоводства в 1914— 1921 г.г. в апреле и октябре | 90— 93 |
| Таблица 19. Движение базарных цен в 1921 году в Костроме | 94— 95 |
| 20. Цены на рабочие руки в 1912—1921 г.г.—поденная плата во время весенней пахоты (в руб.) | 96 |
| 21. Цены на рабочие руки в 1914—21 гг.—плата летним рабочим (в руб.) | 97 |

Е. Ф. Дюбюк:

| | |
|--|---------|
| 22. Сводка данных таксационных ведомостей лесообследования 1918 года бывших частных дач Костромской губ. | 98 |
| 23. Распределение насаждений по классам возраста и по полноте | 99—105 |
| 24. Сведения о лесных пожарах в Костр. г. за 1920 год по данным лесничих | 106 |
| 25. Справочные средние базарные цены на дрова в г. Костроме в 1915—1921 г.г. по свед. городского самоуправления (в руб.) | 107 |
| Таблица 26. Гужевой привоз дров в г. Кострому на сennую по данным город. самоуправления за 1916—1920 г. | 108 |
| <i>И. С. Голубев:</i> Примечания к таблице 27 | 109 |
| Таблица 27. Список крупных и средних промышленных заведений Костромской губ. с данными за 1918, 1920 и 1921 г. | 110—127 |
| <i>С. С. Гусев:</i> Примечания к таблице 28 | 128 |
| Таблица 28. Итоги промышленной переписи 1920 года | 130—135 |
| <i>Б. Н. Царнах:</i> Примечания к таблицам 29—34 | 135—137 |
| Таблица 29. Сведения о численности Профсоюзов Костромской губ. на 1 ноября 1921 г. | 138—139 |
| 30. Сведения об организац. инструкторской работы и финансах губернских отделов Профсоюзов за янв.—окт. 1921 г. | 140 |
| 31. Рабочее время и заработки в производствах Костромской г. | 141—145 |
| 32. Прожиточный минимум одного взрослого рабочего в районных ценах по городам Костромской губ. (в руб.) | 146 |
| 33. Сведения о проработанных днях и о днях явки на предприятиях Костромской губ. за 1920 и янв.—авг. 21 г. | 147 |
| 34. Сведения о безработице в Костромской губ. за янв.—окт. | 148 |
| <i>Г. А. Готовцов:</i> Примечания к таблицам 35—40 | 149 |
| Таблица 35. Общее число владений в городах и поселениях городского типа по Костромской губ. по переписи 1920 г. | 150 |
| 36. Владения в городах Костромской губ. с наличием жилых построек по переписи 1920 | 151 |
| 37. Владения, имеющие исключительно нежилые постройки в городах Костром. г. по переписи 1920 г. | 152 |
| 38. Квартиры по числу комнат и наличию кухонь в городах Костр. г. по переписи 1920 г. | 153 |
| 39. Распределение квартир по этажам и материалу стен в городах Костром. губ. по переписи 1920 г. | 154 |
| 40. Распределение квартир по числу комнат и жителей в городах Костромской губ. по переписи 1920 г. | 155—160 |
| <i>И. М. Богданов:</i> | |
| 41. Дошкольные и школьные общеобразовательные учебные заведения и их клиенты в Костромской губ. (сравнит. данные на 1 янв. 1920 и 1921 г.) | 161—163 |
| 42. Профессиональные учебные заведения всех типов по сведениям на 1 янв. 1920 и 1921 г. по Костромской г. | 164 |
| 43. Дети школьного возраста Костромской губ. по данным переписи 1920 года | 165 |
| 44. Общее число внешкольных учреждений по сведениям на 1 янв. 1920 и 1921 г.г. по Костромской губ. | 166—167 |
| 45. Коэффициенты и показатели народного образования в Костромской губ. по сведениям на 1 янв. 1921 г. | 168—169 |
| <i>Н. И. Уминов:</i> Костромские губ. съезды и конференции (к таблице 46) | 170—171 |
| Таблица 46. Костромские губ. съезды и конференции за 1917—1921 г.г. | 172—176 |

Предисловие.

Настоящий „Статистический справочник по Костромской губ. на 1922 год“ составлен ответственными сотрудниками Губернского Статистического Бюро по инициативе коллегии Бюро и согласно разрешения Президиума Губернского Исполнительного Комитета.

Разработку цифрового материала произвели по особому поручению заведующие секциями, а частью их помощники; авторы таблиц указаны в оглавлении, а также и в книге в начале каждого отдела.

Очерк „Естественно-исторические условия Костромского Края“ составлен заведующим лесной секцией Бюро **Е. Ф. Дюбюн**, а „Краткий обзор Костромской губ. в экономическом отношении“ написан заведующим Бюро **И. И. Зоробьевым**.

План „Справочника“ и редакция принадлежат Заведующему Бюро.

Заведующий Губернским Статистическим Бюро *Н. Воробьев*.

Естественно-исторические условия Костромского края.

(Общий очерк).

Географическое положение. Костромская губ. находится в северной половине России. Крайние точки ее лежат: северная (в Кологривском у.) под $59^{\circ} 20'$ с. ш., сточная (в Ветлужском) под $17^{\circ} 23'$ вост. долготы (от Пулкова), западная (в Нехтском) под $9^{\circ} 50'$ вост. долготы и южная (в Варнавинском) под $56^{\circ} 45'$ с. ш. ¹⁾

Климат. ²⁾ С географическим положением Костромской губ. тесно связан и ее климат. Климатические условия (теплота, осадки, ветры) являются чрезвычайно важными факторами естественно-исторической среды, влияющими на хозяйственную деятельность человека. Вместе с совокупностью топографических, гидрографических почвенно-грунтовых условий эти факторы существенным образом определяют форму и состав растительного покрова, распространение тех или иных сел.-хоз. культур, длину вегетационного периода, продолжительность навигации и прочее. Влияние климатической среды вообще многообразно, зачастую весьма значительно дает себя чувствовать в самых различных сферах экономической жизни.

Климатические условия, как уже указано, тесно связаны с географическим положением. Нахождение Костромской губ. между $56^{\circ} 45'$ и $59^{\circ} 20'$ с. ш., на границе между севером и средней полосой, на определенной точке Европейского континента, определенном удалении от морей с их умеряющим влиянием на климат—предопределяет до известной степени и общие климатические условия. Так, благодаря близости к северу ей свойственны: низкая годовая температура и продолжительный период зимнего покоя, тогда как не слишком большая удаленность на восток вводит ее в сферу господства западных умеряющих и влагоносных ветров, что в свою очередь обуславливает обилие осадков и придает климату сравнительную мягкость.

Для г. Костромы средняя годовая температура воздуха (в тени по Цельсию) по наблюдениям за 48 лет (1842-47, 49-69 и 1884-904 г.г.) равняется $+3,1^{\circ}$. Так как опираться на данные одной метеорологической станции можно лишь тогда, когда они подкрепляются наблюдениями других пунктов, то необходимо привести средние температуры для других местностей Костромского края. В с. Рождественском Ветлужского у. (1878-90 г.г.) средняя годовая температура равняется $+2,5^{\circ}$, Солигаличе (1885-1903 г.г.) $+1,8^{\circ}$. В Кологриве температура ниже Костромской на $1,2^{\circ}$; в Парфеньеве на $0,4^{\circ}$; а в Кинешме она почти совпадает с Костромской. В общем на температуре Солигалича, Кологрива, Рождественского и Парфеньева сказывается их более северное положение. Для сравнения укажем, что в Вятке средняя годовая температура $+1,4^{\circ}$, в Вологде $+2,2^{\circ}$; в Казани $+2,9^{\circ}$ и в Москве $+3,9^{\circ}$.

¹⁾ А. Н. Рождественский. Костромская губ. в естественно-историческом и географическом отношении. Ежегодник Костр. Губ. Земства 1910 г.—С присоединением с 1906 г. к Костромской губ. Великовской вол. Тотемского у. Вологодской губ. крайняя северная точка отодвинулась несколько к северу, но для точного определения координат северной оконечности Великовской вол. данных у нас нет.

²⁾ Материалами для характеристики климата Костромской губ нам послужили помимо данных, приводимых в уже названной статье Рождественского, данные следующих источников: 1) К. Весевский. О климате России. СПб. 1857 г., 2) Метеорологические наблюдения, производившиеся в остроуме в 1850-69 г. И. Г. Соколовым, хранящиеся в рукописном виде в архиве Костр. Научного общества (по инв. № 276), 3) «Таблицы важнейших метеорологических элементов для г. Солигалича Костромской губ.», составленные А. Раевским (изд. 1912 г.) и 4) Г. Еремин Метеорологический ежегодник 1919 г. Материалы по изучению климата Костромской губ. Труды Костромского Научного общества, вып. XX.

Наряду с годовой температурой важное значение для характеристики климата приобретает годовая амплитуда, т. е. разность температур самого теплого и самого холодного месяцев, определяющая тип климата. Чем крупнее эта разность, тем больше климат приближается к типу материкового, с жарким летом и суровой зимой; чем разница эта меньше, тем климат мягче, тем больше в нем особенности свойственных климатам приморских стран. Годовая амплитуда г. Костромы (разность январьской и июльской температур) за указанное 48-летие равняется 30,5⁰, Солигалича 30,9⁰, с. Рождественского 33,2⁰. Для сравнения можно отметить, что соответствующая амплитуда для прииорской Курляндской губ. около 33⁰. Разность температур январьской и июльской равняется для Вологды 29,4⁰, для Вятки 33⁰, для Москвы 30⁰. Вообще, чем далее на восток, тем амплитуда больше. Из приведенных данных следует, что континентальный характер климата в Костромской губ. выражен достаточно определенно.

Итак, низкая годовая температура и сравнительно крупные размеры годовых амплитуд—таковы основные черты климатологии Костромской губ. Однако знание этих черт еще недостаточно для понимания условий экономической деятельности для условий, напр., вегетации, т. е. прозябания растений, составляющего основу сельско-хозяйственного растениеводства, существенное значение имеет не столько годовая сумма тепла, закрепленная в средней годовой температуре, сколько распределение по отдельным месяцам, так как именно это распределение, устанавливая начальный и конечный моменты периода зимнего покоя, тем самым определяет продолжительность и силу вегетации. Влияние этого распределения сказывается еще дальше, на видовом составе местной флоры, на продолжительности навигационного периода, на длительности периода зимних лесных работ и пр.

Приведем средние месячные температуры для трех пунктов Костромской губ.: Костромы, Солигалича и с. Рождественского (данные приурочены к новому стилю):

| Пункты и время наблюдения. | Декабрь. | Январь. | Февраль. | Март. | Апрель. | Май. | Июнь. | Июль. | Август. | Сентябрь. | Октябрь. | Ноябрь. | За год. |
|---------------------------------------|----------|---------|----------|-------|---------|-------|-------|-------|---------|-----------|----------|---------|---------|
| Кострома ¹⁾ (1842—47 и 49) | -9,66 | -7,96 | -10,87 | -8,93 | +0,29 | 9,55 | 16,80 | 19,46 | 17,79 | 10,81 | +3,76 | -4,54 | 3,1 |
| " (1850—69) | -9,22 | -12,26 | -11,16 | -6,07 | +2,23 | 11,18 | 16,71 | 19,05 | 16,43 | 10,52 | +3,79 | -3,65 | 3,1 |
| " (1884—904) | -9,7 | -12,0 | -10,3 | -5,8 | +2,9 | 12,1 | 15,8 | 18,9 | 16,0 | 9,6 | +3,6 | -4,1 | 3,1 |
| " Средн. за 48 л. | -9,5 | -11,5 | -10,7 | -6,3 | +2,2 | 11,3 | 16,3 | 19,0 | 16,5 | 10,1 | +3,7 | -4,0 | 3,1 |
| " (1919) | -10,8 | -11,2 | -12,0 | -9,3 | +3,9 | 9,4 | 19,1 | 20,3 | 14,4 | 12,0 | +4,1 | -8,9 | 2,1 |
| Солигалич (1885—1903) | -11,1 | -13,2 | -11,3 | -6,6 | +1,9 | 10,4 | 14,9 | 17,7 | 14,5 | 8,3 | +2,1 | -5,7 | 1,1 |
| Рождествен. (1878—90) | -9,8 | -14,6 | -10,0 | -6,0 | +2,8 | 11,2 | 14,6 | 18,6 | 15,3 | 9,4 | +2,6 | -5,1 | 2,1 |

Если принять, что для вегетации необходима минимальная температура в +4⁰, то вегетационный период определяется приблизительно в 5½ месяцев—от начала сокодвижения в деревьях и многолетних травянистых растениях в конце апреля до конца листопада в половине октября.

По многолетним наблюдениям И. Г. Соколова в Костроме (за период 1860—69 г.г.) среднее время распускания почек у деревьев и кустарников падает на следующие числа мая (по новому стилю): 9 мая распускаются почки у бузины, 10—у черной смородины, 11—у рябины, 12—у березы, крыжовника и малины, 13—у черемухи и сирени, 14—у красной смородины, 15—у ольхи, 16—у шиповника, 17—у клена и серебристой тополя, 18—у яблони, вишни, акации, орешника, 27—у липы и 30—у ясеня.

Уже на широте Москвы вегетационный период значительно длиннее, доходит до 7 месяцев, а на юге, около Одессы он достигает 9 месяцев.

Длинная холодная зима в Костромской губ., ограничивая период полевых работ максимум пятью месяцами, вместе с тем сокращает число культурных и диких растений, могущих произрастать и вызревать в широтах Костромского края. Пшеница

¹⁾ Температуры за 1842—49 г.г. (по наблюдениям С. А. Воскресенского) взяты у Веселовского и за 1884—90 г.г. (по наблюдениям метеорологической станции при Костромском Реальном училище у Рождественского, причем данные Воскресенского перечислены с Реомюра на Цельсий.

авда, вызревает на пространстве всей Костромской губ. и заходит далее на север, например, кукуруза, крайняя северная граница вызревания которой 53° с. ш., до стромы не доходит. Точно также дикая яблоня встречается только на правом берегу Волги и за Волгу не переходит. Если добавить к этому, что и в Солигаличе, в Костроме нередки морозы еще в мае месяце и даже в июне (в среднем в Солигаличе бывает 8 дней с морозами в мае и 1 в июне и в Костроме в мае 2 мороза), в общем надо прийти к выводу, что климатические условия не вполне благоприятствуют развитию сельского хозяйства на Костромском Севере. Так оно и блюдается в действительности: население края с давних пор изыскивает иные, мимо земледелия, источники существования и находит их в разнообразных кустных и отхожих промыслах, а также в развившейся с половины XVIII в. в крае бумажной промышленности.

Также отрицательно влияет краткость теплого периода на пользование водными путями сообщения. «Реки свободные от льда—говорит М. Рыкачев—служат дорогими даровыми путями сообщения между отдаленными местами. В нашей, обильнейшей в мире стране, с ее величавыми реками, которые несут свои воды на протяжении нескольких тысяч верст и передвигают летом миллионы пудов груза и миллионы обитателей из края в край, сказывается нагляднее, чем где-либо, влияние льда, которые на время сковывают эти артерии народной жизни»¹⁾

За период времени с 1877 по 1906 г.г. включ. по наблюдениям водомерных постов фазы весеннего и осеннего ледохода на Волге под Костромой, Кинешмой и Юрьевцем представляются в следующем виде.²⁾

Весенний ледоход.

Осенний ледоход.

| Первая подвижка льда. | Река очистилась от льда. | Первое появление сала. | Река покрылась льдом. | Продолжит. навигации дней. |
|-------------------------------|--------------------------|------------------------|-----------------------|----------------------------|
| Волга под Костромой 12 апреля | 24 апреля | 4 ноября | 22 ноября | 195 |
| „ Кинешмой 17 „ | 25 „ | 6 „ | 20 „ | 196 |
| „ Юрьевцем 18 „ | 26 „ | 7 „ | 22 „ | 195 |

Дополнением к приведенным данным могут служить наблюдения И. Г. Соколова, также данные сводной работы Рыкачева, содержащие ряд наблюдений не только на Волгой, но и над другими реками Костромского края.

| Пункты наблюдения. | Годы наблюдений. | Среднее время: | | Свободны от льда дней. |
|---------------------------------|--|---------------------------|-------------|------------------------|
| | | вскрытия по новому стилю. | замерзания. | |
| Волга у Костромы | 1838, 57, 59—78 | 20 апреля. | 21 ноября. | 215 |
| „ „ „ „ „ „ „ „ „ | 1850—69 ³⁾ | 25 „ | 17 „ | 206 |
| у Плесы | 1878, 79 | 21 „ | 4 декабря. | 227 |
| у Челесникова | 1831—36, 38—54 | 26 „ | 17 ноября. | 205 |
| у Кинешмы | 1838, 59, 60, 62—78 | 22 „ | 22 „ | 214 |
| у Нагорного и Решмы | 1869—80 | 22 „ | 27 „ | 219 |
| у Юрьевца | 1819—21, 24—26, 36, 38, 39, 43, 44, 46, 56—78, | 21 „ | 22 „ | 215 |
| у Пучежа | 1869—79 | 25 „ | 27 „ | 216 |
| Кострома у Солигалича | 1838, 56—79 | 24 „ | 8 „ | 198 |
| „ у Костромы | 1838, 57, 59—78 | 21 „ | 17 „ | 210 |
| Немда у д. Починок | 1865—78 | 26 „ | 21 „ | 209 |
| Унжа у г. Высоковской | 1870—83 | 24 „ | 12 „ | 202 |
| „ у станции Кологр. у. | | | | |
| Унжа у г. Унжи | 1838, 65—78 | 26 „ | 21 „ | 209 |
| „ г. Макарьева | 1838 | 21 „ | 17 „ | 210 |
| „ г. Юрьевца | 1859, 60 | 19 „ | 25 „ | 220 |

¹⁾ М. Рыкачев. Вскрытия и замерзания вод в Российской империи СПб. 1886 г. стр. 6.

²⁾ Данные эти взяты, с перечислением на новый стиль, из „Волжско—Камской справочной книжки“ (изд. Казанского Округа путей сообщения. Часть I. Казань 1907 г. стр. 270—232). Первым днем навигации считается день, в который река очистилась от льда, и последним—день, предшествующий появлению первого сала.

³⁾ Наблюдения И. Г. Соколова.

| Пункты наблюдения. | Годы наблюдений. | Среднее время: | | Свободны от льда дней. |
|--|------------------|-------------------------------|-------------|------------------------------|
| | | вскрытия. по новому стилю. | замерзания. | |
| р. Ветлуга у г. Ветлуги | 1859, 60, 62—74 | 20 | 21 | 215 |
| " у с. Макарьевского | 1868—78 | 27 | 16 | 203 |
| р. Нея у Хмелевки (Ветл. у.) | 1868—79 | 24 | 15 | 205 |
| р. Нерехта у Нерехты | 1838, | 9 | 28 | 233 |
| Галичское озеро | 1873—79 | 3 мая | 8 | 189 |
| Чухломское | 1869—79 | 16 | 10 | 178 |

Материалы Рыкачева и наблюдения Соколова дают на 2—3 недели большую продолжительность навигации по Волге по сравнению с наблюдениями водомерных постов, что вероятно, объясняется разным пониманием того, что разуметь под моментом вскрытия и замерзания реки. По наблюдениям водомерных постов, средняя продолжительность навигации на Волге от Костромы до Юрьевца определяется 6½ месяцев, а по более старым источникам примерно в 7 месяцев.

Не менее, чем условия температуры, важны для вегетации направления господствующих ветров и количество выпадающих за год осадков.

Для Костромской губ., как и для большей части Северной и Средней России характерно преобладание ветров западных и южных румбов, как это видно нижеследующих данных:

Повторяемость ветров в %.

| | С. | Итого румбы: | | | | | | | | | | |
|----------------------|------|--------------|-----|-------------|-------------|-------------|-------------|-------------|----------|----------|-------------|-------------|
| | | С.В. | В. | Ю.В. | Ю. | Ю.З. | З. | С.З. | Северные | Восточн. | Южные | Западные |
| Кострома (1884—904) | 9,7 | 7,2 | 5,5 | 8,7 | 21,4 | 19,4 | 18,2 | 9,9 | 26,8 | 21,4 | 49,5 | 47,5 |
| " (1850—69) | 10,6 | 5,0 | 9,1 | 15,0 | 19,6 | 9,8 | 19,4 | 11,5 | 27,1 | 29,1 | 44,4 | 40,7 |
| Солигалич (1884—903) | 6 | 10 | 4 | 15 | 11 | 24 | 10 | 20 | 36,0 | 29,0 | 50,0 | 54,9 |

Ветры разных румбов в различной степени теплотворны и влагоносны. Восточные ветры определяют собою сухую ясную погоду; ветры западные приносят с собою влагу с Средиземного моря и с Атлантического океана. Господство южных и западных ветров обуславливает, как увидим ниже, сравнительно обильную осадочность.

Между направлением господствующих ветров и временами года наблюдается любопытная связь. Известный климатолог Воейков приводит ¹⁾ следующее по Костромской и Костромской губ. сопоставление % ветров зимой и летом:

| | С.З. | З. | Ю.З. | Ю. | Ю.В. | С. | С.В. | В. |
|------|-----------|-----------|-----------|-----------|-----------|-----------|------|----|
| Зима | 11 | 16 | 25 | 19 | 15 | 6 | 3 | 6 |
| Лето | 17 | 18 | 19 | 9 | 7 | 12 | 11 | 7 |

Из приведенных данных видно, что в распределении ветров по румбам между зимой и летом существует разница, а именно: зимой господствуют преимущественно румбы Ю.-З. и Ю., частью З. и Ю.-В., а летом Ю.-З., З. и С.-З. и частью С.

По Костроме (данные И. Т. Соколова 1850—69 г.) и Солигаличу (1884—90) наблюдалась следующая частота ветров по временам года (в %):

| | | С. | С.-В. | В. | Ю.-В. | Ю. | Ю.-З. | З. | С.-З. |
|------------|-------|------|-------|-----|-------|-------------|-----------|-------------|-----------|
| Кострома: | зима | 7,8 | 4,0 | 9,5 | 18,3 | 24,1 | 9,1 | 17,6 | 9,6 |
| | весна | 9,1 | 4,6 | 9,6 | 19,4 | 20,6 | 9,0 | 17,1 | 10,6 |
| | лето | 16,6 | 6,9 | 9,0 | 9,7 | 12,0 | 8,8 | 21,1 | 15,9 |
| | осень | 9,2 | 4,4 | 8,4 | 13,0 | 21,6 | 12,2 | 21,6 | 9,6 |
| Солигалич: | зима | 6 | 5 | 4 | 18 | 15 | 26 | 10 | 16 |
| | весна | 6 | 11 | 5 | 17 | 12 | 21 | 9 | 19 |
| | лето | -7 | 15 | 5 | 11 | 6 | 20 | 11 | 25 |
| | осень | 7 | 8 | 3 | 13 | 11 | 27 | 12 | 19 |

В общем, приведенные наблюдения отмечают смену преобладающих ветров холодного сезона южных и юго-западных ветров на западные и северо-западные ветры в летний период. Явление это вполне согласуется с тем, что вообще наблюдается в

¹⁾ См. его статью „Климат“ в „Энци. Рус. лесного хоз.“

западной половины России. Анализируя распределение ветров по месяцам для западной и северо-западной России, Г. Н. Высоцкий ¹⁾ приходит к выводу, что зимой преобладают ветры преимущественно юго-западного направления, летом же, наоборот, усиливается влияние холодного Борея, и равнодействующая ветров приближается к северо-западному направлению.

Такая сезонная смена ветров не остается, разумеется, без влияния на температуру. Зимний Ю.-З. приносит с собой тепло и таким образом смягчает суровую северную зиму; наоборот, летние С.-З. и З., дыша холодом, умеряют жаркое лето. Другими словами, господством западных ветров и в частности периодической (полугодным) кочевкой равнодействующий с Ю.-З. на С.-З. и обратно достигается большая ровность климата, его сравнительно умеренный характер. Не будь этой сезонной кочевки, годовая амплитуда температуры выражалась бы еще большей величиной, и климат губернии имел бы еще резче выраженный материковый характер, лето было бы жарче, зима—холоднее.

Направлением ветров определяется и количество осадков. В отличие от сухих восточных ветров, зарождающихся в безводных пустынях Турана, западные ветры характеризуются большим содержанием влаги, так как питаются обширными равнинами Атлантики, Балтики и Средиземья. Для Костромы сумма осадков составляет 493 м.м. в год, для Солигалича 490 м.м.

Такого количества осадков во всяком случае вполне достаточно для успешного произрастания травянистой и древесной растительности, составляющей основную окраску поверхности Костромской губ. Эбермайер определяет среднюю годовичную потребность в осадках для лесов умеренных стран в 400 м.м. Т. обр., леса Костромского края не только не страдают от недостатка влаги, но имеют ее в избытке. Той избыточностью влаги (в связи с холодным климатом) объясняется, м. пр., заолоченность водоразделов с глинистым грунтом, составляющая распространенное явление в Костромской губ.

В качестве условия вегетации громадно значение распределения осадков по месяцам.

По месяцам осадки распределяются следующим образом (в м.м.):

| | | Январ. | Февр. | Март | Апр. | Май | Июнь | Июль | Авг. | Сент. | Окт. | Нояб. | Декаб. |
|-----------|------------|--------|-------|------|------|------|------|------|------|-------|------|-------|--------|
| Кострома | (1884—904) | 26,6 | 24,4 | 25,0 | 26,7 | 41,5 | 56,8 | 57,3 | 70,9 | 56,5 | 5,0 | 31,1 | 31,4 |
| Солигалич | (1885—903) | 18,2 | 18,8 | 18,2 | 21,2 | 58,9 | 53,4 | 67,3 | 74,4 | 59,2 | 44,9 | 29,0 | 26,5 |

Так, обр. избобилуют осадками наиболее теплые летние месяцы. Сумма осадков за весь теплый период (май—сентябрь) по Костроме равняется 283 м.м., что составляет 57% годового прихода влаги. За тот же период в Казанской губ. выпадает 274 м.м. Следов., и в отношении помесячного распределения влаги растительность Костр. губ. поставлена в благоприятные условия, так как максимум осадков приходится на период вегетации.

Нетрудно установить связь между таким характером распределения осадков и описанной выше сменой ветров. По схеме Высоцкого, наиболее богаты влагою летние западные и северо-западные ветры, рождающиеся в Гольфштреме, протекающие по Северо-Германской низменности, и питающиеся влагою Балтики. Единственная преграда, встречаемая ими на своем пути—Скандинавские горы, и поэтому потеря ими влаги в дороге минимальна. Иное дело юго-западники, рожденные в теплом Средиземном море. На пути их оттуда расположен ряд преград—Альпы, Балканы, Аппенины. Эти горные цепи обессиливают их, поэтому юго-западные ветры не так влагоносны. Отсюда минимальное количество зимних осадков.

Итак, Костромская губ. получает большую часть осадков в виде дождя, причем—и это тоже важно отметить—в противоположность редким, но сильным ливням на юго-востоке России, здесь летние осадки обычно принимают форму обложных дождей, равномерно распределенных во времени. Среднее число дней с осадками в Костроме составляет: в апреле 9, в мае-июне по 11, в июле 12, августе-сентябре по 14 и октябре около 13.

¹⁾ В докладе Высочередному Съезду лесовладельцев о „Гидроклиматическом значении лесов“

Но обилие осадков—только одна сторона дела. Важны и другие условия. Влага может выпадать много и все же, если сильна испаряемость, ее не будет хватать для нормальной вегетативной деятельности.

Прямых данных об испаряемости в Костр. губ. у нас нет, но, судя по косвенным признакам, она должна быть невелика. Испаряемость зависит от температуры и от интенсивности солнечной радиации. Низкая годовая температура Костр. губ. и длительный период зимнего покоя должны ослабляюще влиять на энергию испарительных процессов. Испаряемость зависит также от влажности воздуха. Чем влажнее воздух, тем слабее испаряемость. Воейков считает, что на севере России плодотворность зимы и присутствие большого количества озер, болот и лесов способствует поддержанию большей влажности воздуха, а, следовательно, и слабой испаряемости влаги, выпадающей в виде осадков.

Надо учесть влияние еще одного фактора, а именно облачности. По Воейкову, в нечерноземной части России в среднем за год покрыто облаками $\frac{2}{3}$ неба. В месяца же, важные для растительности, облака заволакивают половину небесного свода. Облачность должна ослаблять испаряемость: зимой она защищает почву от охлаждения, летом прикрывает ее от влаговсасывающего действия непосредственно солнечных лучей. Для Костромы (1884-904 г.) соотношение между ясными, серыми и пасмурными днями рисуется в следующем виде: за год ясных дней 40, серых 161 и пасмурных 161 или в %о 11—44—45. Для пяти теплых месяцев соответствующие показатели 10—60—30. Отсюда видно, что хотя максимум пасмурных дней и приходится на холодный период, однако и в теплые месяцы число пасмурных дней значительно.

Имея ввиду все изложенное, Костр. губ. должна быть с полным основанием отнесена к влажной лесной области, характеризуемой, по Высоцкому ¹⁾, осадочностью в 542 м.м., испаряемостью в 438 м. м. и отношением осадков к испаряемости в 1,4.

Отмечая избыточную влажность, необходимо оговориться, что не всегда момент этот должен учитываться только как отрицательный для с. хоз. деятельности. На использовании значительной влажности воздуха покоится одна из видных отраслей сельского хозяйства Костр. края—ее льноводство, являющаяся основой крупной льноперерабатывающей промышленности, получившей мировую известность.

Льноводство в Костромской губ., также как и в соседней Ярославской, начало развиваться еще в 17 в., и в настоящее время Ярославско-Костромской район является одним из видных районов России по производству волокнистого льна; и по площади льняной культуры Костромская губ. занимает одно из первых мест в России. В 1910 году площадь посевов льна равнялась, напр., 39,3 тыс. десятин. Сбор льняного волокна для 1906 г. исчисляется в 1.095.957 пудов, что составляет 2,63% общей суммы производства льна в России. Представляя собою культуру значительно распространенную, по крайней мере в отдельных местностях Костромского края, лен является вместе с тем сельско-хозяйственным растением, в наибольшей мере приспособленным к климатическим условиям нашего севера. На этой стороне дела стоит остановиться и привести по данному вопросу выдержку из прекрасной работы А. Воейкова о „Земельных улучшениях и их соотношении с климатом и другими естественными условиями“, помещенной в „Ежегоднике отдела земельных улучшений 1909 года“.

„Другая отрасль хозяйства, для которой наш север ²⁾, можно сказать, предназначен по своим климатическим условиям—говорит он (стр. 32)—льноводство на волю. Наши черноземные губернии сеют лен на семя, которое вывозится за границу, и встречает большую конкуренцию в вывозе из степей Соед. Штатов, Канады, Аргентин, Австралии; даже Индия вывозит льняное семя. В губерниях к северу от чернозема, от Ковенской и Курляндской на западе до Вятской и Вологодской на востоке сеют лен на семя и волокно, и одна Россия вывозит последнее. Влажность возду

¹⁾ См. его статью „Степи Европ. России“ в „Энци. лесного хоз.“.

²⁾ Речь идет о широтах севернее 60°, но тоже справедливо и в отношении более южной Костромской губ.,— ибо по характеристике того же автора, „местность к югу от 60° с. ш. не резко отличается от находящейся к северу отсюда. Тоже малое количество пахотных земель, редкое население, преобладание лесов и болот“. (Стр. 36).

ка и частые дожди во время роста очень благоприятны для толщины и длины волокна (курсив наш—Е.Д.). И в Западной Европе лен на волокно сеется там, где летом нет сильных жаров, воздух довольно влажен, идут частые обильные дожди, т. е. условия сходны с условиями нашего севера летом¹⁾, и, прибавим мы, сходны с условиями нашей Костромской губернии.

Также благоприятно складываются климатические условия и для другой отрасли сельского хозяйства Костромского края, начавшей развиваться в последние десятилетия в районах богатых сенокосов р. Волги и особенно р. Костромы—мы имеем в виду молочное хозяйство. Условия эти отчетливо освещены в уже цитированной статье А. Воейкова. „Длинные дни в мае, июне и июле—говорит он (стр. 30)—при умеренном тепле воздуха и большой влажности очень благоприятны для развития зеленых частей растений, а так как эти зеленые части—лучший корм для скота, то наш север—страна скотоводства, если человек сумеет воспользоваться уже теперь растущими травами“ „Север—говорит тот же автор в другом месте (стр. 31)—особенно пригоден для кормовых трав, которые отлично растут в три северные месяца лета высоких широт при умеренном тепле и большой влажности воздуха. Кормовые травы указывают на скотоводство. Но какое именно лучше вести? Мясное выгодно или там, где скот может быть долго на пастбище, или там, где дешевле концентрированные зерновые корма. На севере нет ни того, ни другого. Но нежность трав и сена указывает на молочное скотоводство“. Особенно благоприятные условия для развития молочного скотоводства представляют богатейшие поемные луга, тянущиеся по Волге и вверх по р. Костроме от устья на 26—30 вер. в пределах старых Шунгенской и Мисковской вол. Костр. уезда. В этом же районе развились улучшенные породы скота (так назыв. Бабаевский и Мисковский).

Итак, низкая годовая температура и значительные размеры годовой амплитуды, длинный зимний покой и едва ли превышающий 5½ месяцев период вегетации, реки, скованные льдами в течение пяти месяцев, господство западных ветров и смена их по сезонам, обильные летние осадки и вероятная слабая их испаряемость, высокая облачность и значительная влажность воздуха—таков общий абрис климата Костромского края, каким он представляется на основании накопившихся метеорологических наблюдений.

Гидрография. Костромская губ. расположена в бассейне р. Волги и ее крупных левых притоков: Костромы, Немды, Унжи и Ветлуги. Из рек, не принадлежащих к системе Волги, следует отметить протекающую в западной оконечности Буйского у. реку Лежу и в Солигаличском у. небольшие речки: Хмельницу и Толшему, входящие в состав Северо-Двинской системы. По „Списку населенных мест Костр. губ. по сведениям 1870—72 г.г.“¹⁾, число рек в губернии, относимых к Волжскому бассейну, определялось до 300.

В гидрографическом отношении Костр. губ. разделяется на два, заметно различающихся между собою района; левобережный-Заволжский, обнимающий большую часть губернии, и правобережный Приволжский, меньших размеров.

В правобережной части крупных рек нет. Реки, ее орошающие, могут быть подразделены на две группы: к первой относятся притоки Волги (Солоница, Черная, Кубань, Шача, Сунжа, Кинешемка, Елнать, Ореховка, Сеготь и Ячмень) и реки системы Клязьмы (Увдовь, Теза и Лух).

Все крупные притоки Волги, протекающие в пределах губернии, лежат в Заволжьи. Они тянутся с севера на юг и являются естественными путями сообщения, связывающими северную половину Костромской губ. с ее основной водной магистралью, с Волгой. При слабой развитости железных дорог эти естественные водные каналы имеют для Костр. губ. большое значение, так как служат путями, по которым движутся массовые грузы из пределов губернии и в ее пределы. Особенного внимания из левых притоков Волги заслуживают следующие: 1) р. Кострома—истоки которой находятся в Солигаличском у., орошающая у.у. Солигаличский, Буйский и Костромской. Обладает весьма развитой системой притоков. С правой стороны в нее впадают реки: Светица, Коньковка, Тутка, Печенга, Монза, Пустая Шача, Корега, Обнора и Соть. С левой стороны Кострома принимает в себя р.р. Вексу Чухломскую

¹⁾ Изд. Ц. Стат. К-та СПб. 1877 г. стр. X.

Езаны, Колногор, Мезонду, Вексу Галичскую, Тебзу, Письму, Шачу, Андсбу и Мезу 2) р. Меза, берущая начало в Галичском уезде из болота, находящегося близь села Воронья, и орошающая северную часть Кинешемского у. В Мезу впадают с правой стороны р.р. Тома и Сендега и с левой Медоза и Киленка, 3) р. Елнать-Желватая, протекающая по границе Кинешемского и Макарьевского у.у., с правобережным притоком Нодзгой, 4) р. Немда, берущая начало в Галичском у., протекающая по западной части Макарьевского у. и впадающая в Волгу рядом с Унжей. В систему Немль входят следующие ее притоки: с левой стор.—Шуя, с правой—Шача, Кусь, Никифорова, Вотгать, Юг, Кустца и Талиша. 5) р. Унжа, вытекающая из болот Тотемского у. Вологод. губ. и прорезывающая с севера на юг уезды Кологрив. и Макарьевский. С левой стороны в нее впадают р.р. Святица, Пичек, Пеженка, Княжая, Межа, Пумена, Белый Лух, Черный Лух, Шуруша, Шомохта и Куртяга. Из правых притоков Унжи наибольшее значение имеют р.р. Вига (с Идой, Кистью, и Поймангой), протекающая по Чухломск. у.) и Нея (с Номжей, Идолом, Вохтомой, Нельшей и Кондомой), орошающая западную часть Кологривского у. Из остальных притоков Унжи надо назвать р.р. Понгу и Водгать. 6) р. Керженец, орошающая юго-восточную часть нового Ковернинского уезда и б. ч. своего течения принадлежащая Нижегородской губ. Притоки ее Белбаж и Козленец. 7) р. Ветлуга, подобно Унже, берущая начало в пределах губ. в Котельническом у. Вятской губ., сливаясь из речек Быстрой, Матюга и Доровки, протекающая по Ветлужскому и Варнавинскому у.у. и уже в пределах Нижегородской губ. впадающая в Волгу. В состав системы р. Ветлуги входит длинный ряд притоков: с правой стороны—Лекома, Пыжмос, Пышуг, Федрсс, Шолекша, Б Карцовка, Б. Утрас, Вол, Варвож, Пижук, Шуда, Ужгур, Лопшанга и Курдома—и с левой Шортюг, Якшанга, Нурюг, Большая и Малая Шанги, Ичма, Большая Якшанга Нея, Чадра, Большая и Малая Какши, Шижма и Уста. Из названных рек образуют свои собственные системы Нея, Б. Какша и Уста. В Нею впадают р.р. Хмелевка Прудовка, Дороватка, Средняя и Шадриха; в Б. Какшу—Б. Вахтан, Малый Вахтан Б. Шуя, Кука и Заракша; в Усту—Лукерья, Ижма, Вая, Арья, Темта и Черная.

Из более мелких притоков Волги надо указать Pokшу, Стежеру, Кистегу, Мочу Ширмокшу и Узолу. Надо упомянуть также о системе р. Пижмы—притоке Вятки Берет начало в Тоншаевской волости Ветлужского уезда. Притоками ее служат: Унжи (с Кукшей) и Ошма.

По сведениям М-ва П. С., общее протяжение всех рек в Костромской губ. служащих путями сообщения, превышает $7\frac{1}{2}$ тыс. верст (7645 в.), в т. ч. свыше 1 тыс. в (6080) приходится на долю производительных участков, т. е. таких, по которым возможен сплав леса. Общая производительная длина отдельных систем (в пределах Костромского края) равняется: Унжи 1767 вер., Ветлуги 1476 в., Костромы 1224, Немды 383, Меры 343, Желваты 172, Узолы 113, Вятки 100 и Керженца 65.

Волга протекает в пределах губернии на протяжении 268 верст. Из притоков Волги наибольшую длину имеет р. Ветлуга. Вся длина ее течения доходит до 700 в. а в пределах Костр. губ. до 550 вер., из них на долю сплавного пути, считая от устья речки Талицы в северной части Ветлужского у., откуда возможен сплав лес розсыпью, и до границы Нижегородской губ., равняется 478 в. Второе место после Ветлуги по протяженности занимает р. Унжа. Общая длина ее течения до 550 в. в пределах Костр. губ. Унжа на всем своем протяжении (388 в.) считается сплавною. Производительная длина р. Костромы, считая от д. Волково Солигаличского у. откуда возможен сплав леса в плотах, определяется в 338 в.; Мера считается сплавноспособной на 155 вер. от устья, Немда на 127 и т. д.

Ширина Волжского русла в пределах Костр. губ. колеблется от 156 до 500 более сажен. Ширина р. Костромы в нижнем течении доходит до 150 сажен.

Глубина Волги доходит до 5 саж., а на перекатах нередко лишь немногим превышает аршин.

По многолетним наблюдениям (за 1877—906 г.г.) водомерных постов ¹⁾, наиболее высокие и наиболее низкие стояния уровня воды на Волге (в сотых саженях в среднем составляют:

¹⁾ См. Волжско-Камскую справочную книжку, ч. I. Казань 1907 г. Изд. Казанского округа Путей Сообщения.

| Пункты наблюдения. | Наиболее высокая вода. | | Наиболее низкая вода. | | | |
|--------------------|-------------------------|---------|--|---------|--|---------|
| | Время по старому стилю. | Высота. | Перед началом подъема весенней воды (зимой). | | В навигацию (до начала осеннего ледохода). | |
| | | | Время. | Высота. | Время. | Высота. |
| Кострома. | 18 апреля. | 443 | 22-27 февр. | 27 | 26-27 авг. | 11 |
| Кинешма. | 17 . | 426 | 25 фев.-2 мар. | 52 | 28 авг.-2 сент. | 34 |
| Юрьевец. | 19-20 . | 351 | 17 фев.-1 мар. | 40 | 24 авг.-1 сент. | 19 |

Отсюда видно, что весенние воды Волги поднимаются над самым низким уровнем (перед началом подъема) в среднем на 4 сажени под Костромой и на 3 сажени под Юрьевцем.

Высота нормального уровня воды над уровнем Балтийского моря по работам навигационно-описных партий М-ва П. С., приводимым у Никитина ¹⁾, равняется:

| Название реки. | Пункт наблюдения. | Расст. от начальной точки в верстах. | Высота уровня в метрах. | Падение воды на 1 версту в метрах. |
|----------------|------------------------------|--------------------------------------|-------------------------|------------------------------------|
| Волга | Устье р. Костромы. | 0 | 69,9 | 0,01 |
| | с. Красные пожни. | 48 ¹ / ₂ | 69,5 | 0,17 |
| | Плес | 55 | 68,4 | |
| | Кинешма | 101 ¹ / ₂ | 67,0 | 0,03 |
| | Юрьевец | 162 ¹ / ₂ | 65,6 | 0,02 |
| | Вых. из пред. 71 листа. | 216(?) | 61,0 | 0,09 |
| Унжа | дер. Черепан. (58°39' с. ш.) | 0 | 90 | 0,05 |
| | г. Макарьев | 157 | 82 | 0,18 |
| | Устье | 251 | 65,5 | |
| Кострома | Г. Солигалич | 0 | 133 | |
| | Устье | 291 | 70 | 0,21 |

Наибольшее падение воды наблюдается на р. Костроме—в среднем 21 сантиметр на версту, затем в нижнем течении Унжи (18 сант.), а на Волге между Красными Пожнями и Плесом.

Для характеристики условий плавания по Волге надо указать, что в прелепах Костр. губ. на ней начитывается целый ряд перекатов—всего на протяжении от Бабаевского м-ря до с. Кресты, т. е. 252 в. 48 перекатов, 27 перевалов и 18 гряд. По Унже на расстоянии 91 версты от устья значится 27 перекатов. По Ветлуге на расстоянии 334 верст вверх по реке от впадения р. Усты. имеется 27 перекатов, 1 печина ²⁾, 1 гряда, 3 косы ³⁾. Вообще Ветлуга отличается обилием и непостоянством мелей, затрудняющих плавание. «Условия сплава леса по р. Ветлуге—говорит И. А. Поплавский ⁴⁾—особенно за последние годы, когда река с каждым годом стала мельть, являются далеко неблагоприятными. Аварии, обсушки, заломы плотов представляют не исключительное явление, а скорее нормальное». Тоже в неменьшей мере можно сказать и про Унжу.

В состав гидрографической сети Костр. губ. входит также целый ряд озер и болот. Из числа озер наиболее крупными водоемами являются озера Галичское и Чухломское.

По данным Рождественского, длина Галичского озера 17 верст, ширина 4, площадь 68 кв. верст, средняя глубина 1¹/₂ саж.; длина Чухломского озера 13 в., ширина 6, глубина 2¹/₂ саж. и площадь 42¹/₂ кв. верст. Естественных условий, характеризующих эти озера, мы коснемся далее, когда будем говорить о фауне Костр. края.

¹⁾ Труды Геологич. К та т. II, № 1. Общая геологическая Карта России. Лист 71-й, Кострома, Макарьев (на Унже), Чухлома, Любим на основании наблюдений К. Милашевича и С. Никитина 1885 г. стр. 3—4.

²⁾ Печина—выдающееся в фарватере твердое почвенное образование.

³⁾ Подсчитано по Волжско-Камской справочной книжке.

⁴⁾ И. А. Поплавский. Экономич. изыскания ж. д. ветвей в районе Сев. ж. д. М. 1914 г. стр. 79.

Помимо Галичского и Чухломского, множество озер расположено в Костр. у. на луговом пространстве по правую сторону реки Костромы. Значительное количество озер находится также в северо-западной части Буйского у. и т. д. Озера Костр. губ. изобилуют рыбой, питают собою значительные рыбные промыслы и при рациональном их использовании могли бы явиться источником больших богатств для местного населения.

Болот в пределах Костр. губ. очень много, что надо поставить в связь с одной стороны, с значительной осадочностью и слабой испаряемостью—и с другой стороны, с качеством грунта, его малой водопроницаемостью. Болота в целом ряде случаев занимают не низменное, а наоборот, возвышенное положение—по водоразделам, покрытым валунной глиной. Как велика площадь болот в Костромской губ. к сожалению, мы не знаем, так как сколько-нибудь точного учета болот не велось, и при распределении на угодия болота попадали либо в разряд неудобных земель, либо в рубрику леса. И. М. Вихляев определяет площадь болот в Костромской губ. цифрой—596 тыс. дес. ¹⁾ Наиболее обширные из болот залегают в Ветлужском у. в бассейне рр. Б. Якшанги, Ней, Б. Какши и Пижмы, а также в междуречьи Унжи и Ветлуги (напр., известное Тимошинское болото, площадью в 75 кв. верст.). Много болот имеется также в окрестностях г. Кадыя, в Кологривском у. между Вигой и Понгой, в Нерехотском у. по водоразделу Волги и Клязьмы.

Рельеф. До известной степени характер гидрографической сети, ее частота и направление главнейших систем, разбросанность или, наоборот, собранность в пучек притоков определяет и характер рельефа. Направление речных систем указывает на общее понижение местности, а водораздельные линии, определяющие ее наиболее возвышенные части. Мы оговорились: до известной степени, п. ч. не всегда гидрографическая сеть является слепком с условий рельефа. По обилию болот еще нельзя, напр., заключать о низменном характере местности. Мы уже указывали, что болота могут получать мощное развитие на водоразделах, т. е. в наиболее возвышенных частях рельефа.

Большая часть речных систем Костр. губ. имеет общее направление с севера или с северо-востока на юг или на юго-запад. Такое направление речных систем отражает и общий характер рельефа. В общем и целом Костр. губ. (гл. обр. Заволжье, лево-бережная часть Волги) представляет собою волнообразную равнину, характеризующуюся направлением главных валов с северо-востока на юго-запад и с общим понижением высоты страны по линии Солигалич—Кострома. Север Костр. губ. представляет возвышенную и бугристую местность, постепенно с севера на юг понижающуюся к центру. Наиболее возвышенной является северо-западная часть губернии, а также правые берега Волги, Унжи и Ветлуги. Наибольшей возвышенности достигают местности северо-западной части Солигаличского у., расположенные по Северным Увалам, залегающим по водоразделу бассейна Волги с бассейном Ладожского озера и Северной Двины. Эти увалы тянутся в виде цепи плоских возвышенностей с запада на северо-восток, уходя на северо-востоке за границу Костр. губ. в пределы Никольского уезда. Расположенные на склонах увалов болота питают все главные реки Костромской губ. Самыми высшими точками Северных Увалов в пределах Костр. губ. являются с.с. Высокое и Бсгоявление, поднимающиеся до 115 сажен над уровнем моря.

В качестве составных топографических отдельностей Костр. губ., следуя за Никитиным ²⁾ можно различать: 1) правый берег Волги (Приволжье), в западных частях высотой, доходящей до 160 м., и в восточных до 100, 2) холмистую страну в области рр. Соти, Обноры и Кореги (правых притоков р. Костромы), с высотой не превышающей 120 м., 3) долину р. Костромы и нижнего течения ее левых притоков, 4) широкое пространство водораздела и верхнего течения левых притоков р. Костромы, а также Покши и Стежеры, с одной стороны, и Унжи с Неей, Немды, Желваты, Меры, Кистеги и Локши—с другой, простирающееся на юг до Вол-

1) И. М. Вихляев. Торфяные болота.

2) См., помимо работы, посвященной 71-му листу также его „Геологический очерк Ветлужского края (отчет об исслед., произв. в 1880-82 г.) в „Матер. для геологии России“ т. XI. Спб. 1883 г.

ти. 5) бассейны Унжи с Неей, Немды, Желваты и их притоков, 6) Заунженскую область, упирающуюся на востоке в долину реки Ветлуги и 7) Заветлужье

Из названных отдельностей с точки зрения рельефа наибольший интерес представляет водораздел Костромы-Унжи. Это страна высокая—наибольшая высота (в 262 м.) наблюдается здесь у истоков р.р. Шачи и Ноли к западу от Чухл. у. Отсюда местность постепенно понижается к Волге, сохраняя однако у ее левого берега высоту до 120 м. Местность эта сильно холмистая с обильными скоплениями озерной воды, из числа которых наибольшими являются озера Галичское и Чухломское. Никитин отмечает, что общее юго-западное направление этого водораздела простирается и за Волгу, явственно обнаруживаясь северо-западным направлением притоков р.р. Солоницы, Черной, Кубани, Кешки и Шачи, и, наоборот, юго-вост. и восточным направлениями притоков Уводи, Тезы и Сунжи, а также значительным повышением местности, доходящим до 150 м.

Бассейн Унжи, Немды и Желваты представляет собою б.ч. ровную, возвышенную местность, круто обрывающуюся у правых берегов этих рек. Высота этих берегов доходит до 140-155 м. Левые берега низменные, постепенно и незаметно вновь поднимающиеся в направлении на восток.

Заунженская область, являющаяся со стороны Унжи, как сказано, областью низменного берега, медленно повышающегося внутрь страны, имеет наибольшую высоту почти на равном расстоянии между Унжей и Ветлугой. Из наиболее возвышенных точек водораздела надо отметить на севере пространства по Вятскому тракту, затем в сев.-вост. углу Макара. у. и, наконец, по верховьям р.р. Черного и Белого Луха, Утроса (близ. Высоковского м-ря), Шомохты и Белбожа. Это высшие точки. Отсюда берет начало свыше 10 рек, в т. ч. Черный Лух, Лопшанга, Керженец, Узола, Шомохта и пр.

Наконец, **Заветлужье** в смысле рельефа представляет большое однообразие. Общий колорит местности низменный. Наиболее возвышенные точки лежат на севере и на юг от с. Тоншаева, по водоразделу Ветлуги и Вятки.

Геологическое строение. Как форма, так и состав поверхности того кусочка земли, который именуется Костр. краем, представляют собою продукт длинной геологической истории, и для того, чтобы понять особенности рельефа Костр. края, необходимо хотя бы вкратце коснуться его геологич. строения, выясненного работами геологов Траутшольда, Пикторского, Милашевича, Никитина, Жирмундского, Боголюбова, Иванова, Архангельского, Самойлова ¹⁾.

Наиболее древняя из обнаруженных на территории губернии геологических систем—**пермская**—залегает (в виде пермского известняка) сплошным слоем под толщей так называемых пестрых мергелей, лишь в очень редких случаях подходя близко к дневной поверхности. М. пр., близкие к поверхности отложения пермского известняка находятся недалеко от Солигалича.

Ярус пестрых мергелей, покрывающий толщу пермского известняка и относимый Никитиным к проблематическому триасу, а другими геологами—к пермской системе, имеет также повсеместное сплошное распространение, как в области 71-го листа, т. е. вплоть до р. Ветлуги, так и в пределах Заветлужского края. Состоит он из мощной толщи глины, песков и песчаников, проникнутых значительным количеством извести и имеет характерную пестроцветную окраску. В Заветлужском крае главную массу его составляют красный грубозернистый глинистый песок, во всю толщу которого проходят пропластки серой, голубовато-серой и зеленовато-серой мергелевой глины. Иногда ярус пестрых мергелей достигает весьма значительной мощности. Например, под Варнавиным в разрезах мощность его достигает 100 метров. Нижние горизонты яруса пестрых мергелей и переходных пластов над толщей пермского известняка обычно сопутствуются соляными источниками, встречающимися в Костромском крае довольно часто.

Следующая по возрасту система, находящаяся в обнажениях Костр. края—**юрская**. Юрское море покрывало большую часть Костром. губ., исключая ее северо-западную и восточную части, но отложения этого моря в большинстве случаев уничтожены гео-

¹⁾ За последнее время весьма деятельно в области изучения геологии Костр. края работает М. А. Вейденбаум, но результаты его работ (не считая кратких отчетов) пока еще не опубликованы.

логическими процессами последующих периодов—мелового, а гл. обр. четверичного, мощным движением ледников. Главные обнажения юры встречаются в береговых разрезах Волги и Унжи. По Никитину, северная граница Юрского моря проходила по линии: Буй—Парфеньев и Ухтубуж (на Унже).

Отсюда Юрское море продолжалось на северо-восток в область верхних притоков Ветлуги и направлялось далее в Вологодскую губернию, захватывая западным краем верховье р. Унжи севернее Кологрива, так что район Унжи между Кологривом и Ухтубужем являлся полуостровом, вдававшимся в Юрское море. Восточная предельная граница юрских отложений проходит по водоразделу Унжи-Ветлуги. В Ветлужском крае Юра развита лишь на двух небольших участках—в районе рек Фердоса и Пыщуга (близь существовавшего здесь в половине 19 ст. Раменского чугуно-плавильного завода) и в окрестностях с Рождественского на Ветлуге, являющихся конечными представителями в этой области обширного Юрского бассейна.

Петрографический состав юрских отложений различен, но господствуют среди них серые и черные глины, а также различные песчаные породы.

Над Юрой залегает черная глина или железистые пески, относимые к неокомскому отделу меловой системы. Меловые отложения тянутся большой полосой от Волги до Галича между пермскими отложениями по р. Костроме и юрскими на востоке. Главное поле неокомских глин, по предположению Никитина, простирается, вероятно, без перерыва в области нижних левых притоков р. Костромы—Андобы и Мезы, а железистые неокомские песчаники залегают в бассейнах р. р. Вексы Галичской, Тибзы и Пижмы. Мощные залежи (до 14 метров) неокомской глины особенно развиты по р. Мезе и под Кинешмой, содержа местами значительные скопления конкреций колчедана, фосфорно-кислой извести и кристаллов гипса.

В большинстве случаев отложения древних систем прикрываются отложениями послетретичной системы, разделяемыми Никитиным на слоистый нижневалунный песок, валунную глину и верхневалунный неслоистый песок¹⁾, и современной эпохи (отложения аллювиальные и аллювийные).

Валунная глина, представляющая собою ледниковое моренное отложение, неслоиста и залегает сплошным покровом на всех водоразделах. Надо отметить, что как валунная глина, так и валунные пески в пределах Костр. края встречены далеко не повсеместно.

За долиной р. Унжи валунная глина исчезает и на всем течении р. Ветлуги и ее левых притоков (в Заветлужьи) валунной глины нет и следа.

Слоистый нижневалунный песок Никитин рассматривает, как результат действия мощных подледниковых потоков, вымывавших и выщелачивавших ледниковое ложе и нижнюю часть поддонной морены и отлагавших пески с валунами. В пределах 71-го листа установлены три параллельных полосы залегания нижневалунного песка с северо-запада на юго-восток: 1) через Нерехтский уезд во Владимирскую губ. (продолжение полосы, идущей через долину р. Мологи и Волги в Ярославскую губ.); 2) через уезды Буйский, Галичский, Макарьевский и Юрьевоцкий и 3) через Кологрив. у. до долины верхней Унжи. На восток нижневалунный песок простирается дальше за пределы валунной глины—вплоть до берегов р. Ветлуги. Отсутствует этот песок и на больших пространствах Сопигал. у., а также в северных частях Костромского и нешемского уездов.

Верхневалунный песок также развит только в отдельных областях. Валунные встречаемые в областях ледникового покрова, нередко представляют собою глыбы в 2-3 метра в диаметре, и обычным материалом их является олонекский красный слоистый песчаник.

Отложения современной эпохи (аллювий и аллювий) являются результатом денудационных процессов, т. е. связанных с механической работой воды. Аллювиальные отложения приурочиваются к широким речным долинам с медленным течением.

¹⁾ А. Д. Архангельский, исследовавший фосфоритосодержащие отложения по Волге и по р. Мезе и м. пр., обнаруживший, слоистые пески с валунами, подстилаемые мореной, полагает, что едва ли можно сохранить термин нижневалунных песков, введенный в оборот Никитиным и под которым разумелись слоистые валунные пески. Труды Комиссии Москов. С. Х. Ин-та по исслед. фосфоритов. Отчет геологич. исслед. фосфоритовых залежей под ред. проф. Як. Самойлова. Вып. 1. Костр. губ. (р. Волга и Унжи). М. 1909 г. Стр. 50.

В качестве примеров типичных эллювиальных образований Никитин приводит широко распространенные в Ветлужском крае глинистые пески, образовавшиеся из отложений русла пестрых мергелей, путем уноса известковых частиц, причем на скатах и покатостях вода уносила с собою и более тонкие частицы глины, оставляя на месте образования перемытые пески желтого цвета. Во многих местах эти пески покрыты позднейшими валунными образованиями.; так обр. начало эллювиального процесса, продолжающегося и в наше время, относится еще к доледниковому периоду.

Нам надо теперь вкратце остановиться на **связи форм поверхности с геологическим строением**. Отчасти рельеф Костр. губ. связан с доледниковой эпохой. Так, напр., сложение великого Волго-Двинского водораздела было вызвано действием кражеобразовательных сил. Этим же процессом был поднят наружу и находящийся за Солигаличем пермский известняк. В большинстве же случаев те или другие формы рельефа связываются с ледниковым периодом. Никитин указывает (стр. 4), что волнообразное очертание поверхности Заволжья обуславливается преимущественно толщами валунных отложений при сравнительно незначительном участии более древних коренных пород. Точно также сильная неправильная холмистость, замечаемая по реке Нельше и верхнему течению Унжи за Ухтубужем, где наибольшая высота местности наблюдалась в 170 метров, объясняется неравномерным накоплением валунистых глин и песков. Распределение ледниковых отложений подчинено известной закономерности. Валунная глина отложилась на водоразделах, нижневалунный песок отлагался ледником в низменных местах. Эллювиальный же процесс, промывая валунную глину и превращая ее в верхневалунный песок, действовал преимущественно на высотах и холмах, т. е. там, где именно нижневалунный песок не отлагался.

Наконец, форма речных долин Костр. края тесно связана с характером денудационных процессов со времени отступления покрывавшего его ледника и продолжающихся до настоящего времени. Форма речных долин, по Никитину, рисуется в следующем виде: в верховьях или овраги, когда река начинается ключом или источником, или широкая слабо покатая не сложившаяся долина, когда начало реки в болоте; в средних частях река течет по плоской неглубокой, также с неясно выраженными очертаниями краев, котловине, отлагая по обе стороны аллювиальные осадки; но постепенное разрушение коренных пород ведет к резкому обозначению берегов речной долины, из которых подмызаемый рекой—крутой, а другой—отдаленный от современного русла, постепенно спускается в широкую котловину, наполненную аллювиальными осадками. В конечном результате создается характерная форма широкой речной долины с высокими отдаленными коренными берегами и руслом, пролагающим себе путь среди аллювиальных низменных берегов.

Сравнительно слабое участие в создании рельефа горообразующих процессов, широкая роль ледника в образовании (в ряде случаев) холмистых ландшафтов и накоплении по водоразделам валунистых глин, а в низменностях задровых отложений, непрекращающаяся донья деятельность текучих вод, размывающих коренные отложения и выполняющих аллювием речные русла—вот те черты, какие должны быть отмечены, когда речь идет об условиях формирования рельефа в Костр. крае.

Та или иная форма рельефа—это необходимо подчеркнуть—имеет весьма важное экономическое значение. Распределение населения по территории, характер и степень использованности этой последней под культуру—связаны с рельефом. В Заволжья наиболее населенной местностью является водораздельное пространство между Костромой и Немдой и Унжей, так как оно представляет и наиболее возвышенную и наиболее подходящую по свойствам грунта (суглинки, образовавшиеся из валунной глины) местность для обитания и для занятия земледелием. Наоборот, широкая долина р. Костромы, текущей, как и ее левые притоки в низменных берегах, характеризуется слабой населенностью. По Унже и Ветлуге население скучивается на правых высоких берегах, а левые, как общее правило, пустыни. „Река Унжа от гор. Юрьевца до с. Ухтубужа почти вовсе не имеет поселений на левом берегу и только начиная от этого села, откуда речная долина становится значительно уже, а берега реки, как правый так и левый, становятся одинаково высокими, и поселения начинают переходить и на левый берег реки“¹⁾. В равной мере бывают пустыни заболоченные во-

¹⁾ Р. Ризположенский. Отчет о почвен. исслед. в Макар. и Кслорг. у.у. Костром. губ. Труды Об-ва Естест. при Казанском ун-те т. XXI, вып. 4, стр. 5.

доразделы. Классическим примером их может служить известный Шестидесятиверстный волок между Унжей и Ветлугой с „отвратительной“, по характеристике Никитина, болотистой почвой.

Почвы. Условиями климата в связи с характером материнских пород определяются и основные процессы почвообразования. В северной половине России, куда относится и Костромская губ., главными деятелями почвообразования являются низкая температура и обилие осадков¹⁾. Вследствие обилия влаги и слабой испаряемости процессы промокания и промывания почвы совершаются весьма деятельно. Избыток влаги затрудняет доступ кислорода в почву. Наряду с этим, благодаря низкой температуре, полного сгорания органического вещества не происходит, а образуются перегнойные продукты кислотного характера. Энергичным выщелачиванием из почвы выносятся не только легко-растворимые соли, но и щелочно—земельные карбонаты и почва приобретает кислую реакцию. Перегнойные кислоты переводят силикаты в кислые соли и освобождают свободный кремнезем, выпадающий в трудно растворимой форме. В результате описанного процесса образуются дерново-подзолистые почвы, для которых характерно образование под дерниной, содержащей перегной, так назыв. подзолистого—обесцвеченного слоя с накоплением кремнезема—с видом похожего на золу и почти не заключающего в себе питательных веществ. Обычно этот подзолистый слой подстилается орштейновым слоем, представляющим собой горизонт накопления железа и алюминия—уплотненный буроокрашенный слой.

В зависимости от толщины подзолистого слоя различают слабо, средне и сильно оподзоленные почвы. „Если белесый слой принимает почти белую окраску, мучнистый вид, отличается большой толщиной, то такая почва называется подзолом и это обычно—самый худший сорт земли“²⁾. Слабо и средне-дерново подзолистые почвы вообще типичны для Костромского края. Но встречаются в некоторых местностях края и почвы, близкие к подзолам, таковы, напр., песчаные подзолы Великовской волости Солигаличского у., носящие название белуна или холодного песку³⁾

По механическому составу в Костромской губ. различаются почвы глинистые, суглинистые, супесчаные, песчаные, причем наблюдается зависимость механического состава от материнской породы и топографических условий. Из материнских пород наибольшее значение в почвенном отношении имеют отложения послетретичной эпохи п. ч., как указывает Ризположенский⁴⁾, они являются самыми поверхностными образованиями и в своих верхних горизонтах дают материал для образования на них почвенного слоя «Все разнообразие растительно-наземных почв исследованной местности—говорит тот же автор—гл. обр. зависит от глинистого или песчаного характера валунной толщи, которая является в качестве подпочвы, а потому самые почвы на крайних ступенях различия являются то суглинистыми, то песчаными, связующим же звеном между ними служат супесчаные почвы, которые представляют ряд совершенно постепенных переходов между суглинистыми и песчаными» (стр. 7). На валунных глинах развиваются суглинки, на валунных песках—супеси и пески. В известной мере имеет значение для условий почвообразования характер и более древних, чем ледниковые, отложений. „Однако—говорит Ризположенский—мергель триассовой системы, юрские и неокомские глины, песчаные породы, покрывающие неокомскую глину, при подстипании ими валунной толщи, представляя различные условия для проникания воды в более глубокие слои земли, очевидно, имеют косвенное влияние и на характер самой почвы, особенно в тех случаях, когда валунная толща не достигает значительной мощности. Очень часто бывает, что слой валунного песка, подстилаемый юрской глиной, не пропускающей воду, бывает постоянно пропитан влажностью, вследствие чего является заболачивание местности и обширное развитие сухолуптно-болотных и болотных почв“ (стр. 6).

¹⁾ См. П. Коссович. Почвообразовательные процессы, как основа генетической почвенной классификации. СПб 1910 г. стр. 11—13.

²⁾ Проф. А. А. Красюк. Почвы и грунты Иваново-Воз. губ. Ив.-Возн. губернский ежегодник 1920 г. стр. 134.

³⁾ См. Материалы для характеристики положения с.-хоз. в Костр. губ., изд. Костр. Губ. Зем. в 1913 г. Т. К. Дымовский. Великовская волость стр. 1-я.

⁴⁾ Указан. сочин., стр. 6.

Происхождение большинства почв края из пород ледникового периода сказывается определенным образом на разнообразии почв, предопределяя их большую страту. „В результате большого разнообразия первоначального ледникового материала—говорит проф. Красюк (стр. 133)—и последующей водной сортировки его, на территории северной и центральной России получилась столь значительная пестрота унтов, что зачастую на небольшой площади в несколько десятков можно наблюдать ряд изменений в составе грунтов или подпочв. Вполне понятно поэтому, что сами почвы, которые развились на этих грунтах, имеют тоже разнообразие и оттого редко большие площади земли имеют у нас одну и ту же почву; обычно надду с преобладающим „сортом“ почвы на той же площади встречаются и другие сорта, которые занимают только меньшие участки“.

На зависимость почвенного состава от условий рельефа указывалось еще живоблоцким, который (в своем известном описании Костр. губ.) отмечал, следуя Мурчисоном, что на холмах и буграх встречается гл. обр. глина, на болотистых пологих местах—суглина, на ровных и низменных—суглина, переходящая в супесь рыхлый песок с примесью камня.

В пределах заливных долин, как общее правило, песчаные почвы распределяются на гривах, т. е. по наиболее высоким местам, а суглинистые—по низинкам ¹⁾.

В самых грубых чертах Костр. губ. в почвенном отношении разбивается на зоны ²⁾: Западный, обнимающий всю западную половину губерний до линии Коттрив—Макарьев—Юрьевец, Центральный, занимающий все междуречье Унжи—Плуги и всю северную часть Ветлужского у., и Юго-восточный, включающий в себя всю юго-восточную часть Варнавинского, а также восточную и юго-восточную часть тлужского уезда.

Западный район характеризуется преобладанием суглинков и суглино-супесей валунных глинах. В Центральном районе господствуют песчаные почвы, образующие основной фон, в который вкраплены пятна и пятнышки почв иного состава. В Юго-восточном районе характерны суглинистые почвы. Помимо основных суглинистых, супесчаных и песчаных почв дерново-подзолистого типа в Костромской губ. встречаются также болотные и полуболотные почвы, развивающиеся в условиях пересыщения почвы водою и в сфере водных разливов, особенно по р. Костроме и по плге—почвы аллювиальные.

Более подробно почвы Костр. губ. пока еще не изучены. Едва ли не единственным почвенным обследованием по Костр. губ. являются, если не считать проводящихся в настоящее время обследований под руководством проф. Ив.-Возн. Литтехнического ин-та А. А. Красюка ³⁾—почвенные работы рекогносцировоч-

¹⁾ Рязположенский, стр. 24.

²⁾ В общей почвенной характеристике губернии мы следуем за „Почвенной картой Европейск. Азии“, составленной, по плану проф. В. В. Докучаева, профессорами Н. М. Сибирцевым, Г. И. Таньевым и А. Р. Ферхминим. (Изд. Д-та Земл., СПб. 1900 г. машт. 60 в. в англ дюйме).

³⁾ Результаты этих работ пока опубликованы лишь в отношении той части Костромской губ., которая отшла к Иваново-Вознес. губ. (у у. Юрьевецк., Середск. и Кинешемский) (см. названную статью). Согласно этой публикации в Середском у. (прежняя южная часть Нерехтск. у.) преобладают в северной части уезда (к северу от г. Середы до Плеса) светло-серые, иногда серые с пловатым оттенком слабо или средне оподзоленные суглинистые почвы на тяжелом буро-желтом валунном или слабо-валунном суглинке—и в западн. и южн. половине—светло-серые средне и сильно оподзоленные суглинистые почвы на краснобуром валунном среднем суглинке. В западной половине нешемского у. преобладают те же почвы, что и в Середском у. „Только эти почвы здесь отмечаются нередко значительной заболоченностью, имеют характер полуболотных почв, в которых тяжелый и валунный суглинок (подпочва) окрашен в синевато-сизый цвет и пестрит розовыми пятнами“. В восточн. части Кинешемского у. преобладают средне и сильно оподзоленные песчано-суглинистые супесч. почвы, весьма богатые—в противоположность западной части—камнями—валунами и еще более заболоченные. В Юрьевецком у. преобладают гл. обр. песчано-суглинистые подзолистые почвы, в виду сопутствующие супесч. почвами, выделяются также целые острова чисто песчаных почв. Вообще в Юрьевецкого у. отличаются большей песчаностью. Оригинальной чертой Юрьевецкого у. проф. Красюк считает наличие в уезде—в приволжском районе между Юрьевцем и Пучежем светло-серо-средне-оподзоленных суглинистых почв на лессовидном суглинке и мелкопесчаных светло-коричневых (неоподзоленных) почв древних наносов реки Волги. Почвы на лессовидном суглинке являются наиболее плодородными и население эти почвы называет „кредитными“, то есть доход-

ного характера, произведенные в 1887 г. Ризположенским в Макар. и Кологривские уездах ¹⁾). Из растительно—наземных почв Ризположенским встречены были почвы суглинистые, супесчаные и песчаные, причем наибольшая мощность, количество перегноя и содержание ила отмечены у суглинистых почв, наименьшие—у песчаных, как это видно из приводимых им средних выводов.

| Почва. | Толщина на вей- нах. | Содер- жание перегноя. | Содер- жание ила. | Подпочва. |
|---------------------|----------------------------|------------------------------|-------------------------|--|
| Суглинистая | 10,2 | 2,36% | 22,92% | Светло-бурый валунный суглинок |
| Супесчаная | 7,3 | 1,46% | 14,75% | Светло-бурая и серо-бурая валунная супесь. |
| Песчаная | 6,6 | 0,93% | 6,97% | Бурый, светло бур. и желто-бур. валунный песок |

Наиболее распространенные почвы в обследованном Ризположенском районе—супесчаные. Почвы эти бесструктурные, рыхлые, с большим содержанием (до 70,17% в среднем) крупных частиц, с плохо различимыми горизонтами А. и В., серого цвета. Песчаные почвы часто встречаются в виде обширных островов среди супесчаных почв вдоль Унжи между Кологривом и с. Ухтубужем, причем нередко эти почвы изобилуют валунами и валунной щебенкой. «К наиболее каменистым местностям следует отнести окрестности с. Успенья-Михали и д. Малые Угоры Кологривского уезда. В присутствии валунов камней в большом количестве сильно уменьшается пригодность для культуры полей этих местностей» (стр. 14). Для песчаных почв характерна крупнозернистость состава (в среднем 85,04% крупных частиц), сыпучесть (отсутствие связности); окраска их то грязно-бурая, то серая, то пепельно-серая. Особенно типичными почвы данной группы (собственно песчаные почвы) являются в сосновых борах, где под лесной подстилкой, не толще 1 сантиметра, состоящей гл. обр. из сосновой хвои или лишайникового покрова, обнаруживается серый слой длиной в четыре, сменяющийся менее интенсивно окрашенным переходным горизонтом толщиной более 2 дюймов мощности, который переходит или в чисто белый сыпучий песок или в песок окрашенный в бурый цвет» (стр. 14). Суглинистые почвы встречаются реже в виде собственно-суглинистых (распространенных преимущественно между Кологривом и Парфеньевым) и супесчано-суглинистых. Первые—плотные, вязкие, сильно глинистые, постепенно переходящие в светло-бурую плотную бесструктурную валунную глину. Цвет почвы серо и желто-бурый, перегноя около 1,56%—Супесчано-суглинистые почвы образуются на серо-бурых валунных суглинках. Почвенный слой представлен в виде тонкого пылеобразного порошка серого цвета; граница между А. и В. трудно уловима; почва эта более крупнозерниста, сравнительно с собственно суглинками (62% крупных частиц, а в суглинках 26%) и богаче перегноем (до 3,41%).

Помимо описанных растительно-наземных почв в маршруте Ризположенского очень распространены сухопутно болотные почвы, а п. ч. речные водоразделы являются сильно заболоченными и на них тянутся иногда обширные чернорамена и краснорамена и болотистые луга, зарастающие белоусом и различными видами осоки. Чернорамена—это более или менее обширные низины среди обширных хвойных лесов заросшие чернолесьем, гл. обр. из ольхи, березы, осины и различных видов ив. Чернорамена часто бывают приурочены к верховьям лесных рек. Краснорамена—это низины среди хвойных лесов, иногда до такой степени густо заросшие молодым еловым лесом, что чрез них трудно бывает пробраться. Краснорамена без всякой правильности разбросаны по всей площади хвойных лесов, иногда они попадаются среди заливных равнин. Наконец, болотистые луга представляются открытыми необширными низменными пространствами среди хв. леса, чаще всего они приурочены к берегам верховьев лесных рек или окаймляют обширные торфяные болота; у местных жителей они носят название мокрых поз и служат гл. обр. лесными пастбищами, а иногда и покосами» (стр. 15-16) Почвы черно и краснорамена принадлежат к разряду перегнойно—торф. почв, образующихся за счет мшистых

¹⁾ Маршрут обследования Ризположенского приурочен к правобережью Унжи и шел по линии Юрьево—Никола Макарово—Угоры—Спас-Ухтубуж—Кологрив—Задорина—Парфеньев—Потрусово—Успенья-Михали—Турлево и Никола-Мокрый.

окрова, палой листвы и травяной растительности, имеют черный, чернубурый или урый цвет, накапливают значит. количество органической массы; по внешнему виду охвы чернораменей напоминают чернозем

В некоторых случаях Ризположенскому пришлось наблюдать, напр., близ с. Онуфриевского образование почв непосредственно на счет юрской глины. Такие почвы (черносерого цвета, с содержанием илестых частиц до 30,54% и ерегноя до 4,48%), иногда усеянные в значит. количестве на поверхности остатками юрских окаменелостей и фосфоритовых конкреций, отличаются наибольшим плодородием: „близ с. Онуфриевского наибольшие жатвы снимаются с этих почв; Жуучи запущены, они зарастают преимущественно видами клевера..... Известное сравнительное плодородие почв Спасской и Николо—Мокровской волостей отчасти объясняется обильными выходами на дневную поверхность юрских толщ, на счет которых образуется почвенный покров тех местностей“ (стр. 22).

Заканчивая характеристику Костр. края в почвенном отношении, б. м., будет лишним привести сведения о механическом составе почвы, собранные при основном подворном обследовании Костр. уезда. В общем итоге здесь на 100 дес. пашни приходится песчаной почвы 17%, супесчаной 19%, иловатой 23%, глинистой 23%, углинистой 15%, болотной черной земли 1% и подзола 2%. В частности в правобережной части уезда в ряде волостей преобладание песчаных почв выступает особенно ярко; так, в Чернозаводской вол. на долю песч. почвы приходится 100%, Каримовской песч. 50% и супесч 30%, в Климовской соответственно 70 и 20, в Оряковской 18 и 42, в Левашевской 31 и 46, Челпановской 14 и 45, Ильинской 31 и 56. Шунгенская вол., лежащая в широкой долине р. Костромы, выделяется развитием супесей (98%). В вв. Чернозаводской, Коряковской и Климовской песок настолько сыпуч, что население последних двух волостей преимущественно, а в Чернозаводской исключительно занимается картофелем.

Тот или иной почвенный состав отражается заметным образом как на видовом составе покрывающей его флоры, так и на характере с. хоз. производства, а с его технической стороны, на распределении культур. Мы уже отметили, что преобладание в некоторых волостях Костр. у. супесчаных и песчаных почв послужило основой для образования в этих местностях особого картофельного района. Обширные пространства суглинистых почв в нашей губернии также, как и в соседних Вологодской, Северо-Двинской и Вятской заняты еловыми лесами (так назыв. суземы в Сев. Двинской губ., еловые рамени в Костр. губ.). На супесчаных и особенно песчаных почвах предпочтительно встречаются сосновые леса (напр., в междуречьи Унжи-Ветлуги). Заливаемые весеннею водою аллювиальные почвы в бережьях Волги, Костромы и других рек с давних времен положили начало цветущему луговому хозяйству. Наконец, общая скудость костромских почв в связи с условиями климата, его избыточной влажностью и коротким вегетационным периодом предопределяют и самый строй крестьянского хозяйства, необходимость вкладывания в землю больших количеств нового удобрения, без чего скудные северные почвы не дают урожая.

Полезные ископаемые. Отложения древних геологических эпох не только служат материалом для образования почв Костр. губ. и определяют видовой состав энергии роста древесной растительности, но также являются источниками ископаемых богатств. Богатства эти довольно разнообразны: соляные источники, известняки, железные руды, серные колчеданы, фосфориты и торф. Однако в громадном большинстве случаев эти богатства или разрабатываются еще очень слабо (торф, фосфориты), либо не имеют большого будущего в силу условий их залегания и негодности поэтому их использования (болотные железные руды, серные колчеданы, соляные источники).

Соляные источники принадлежат к числу природных богатств, эксплуатируемых в Костр. крае с самых давних времен (с XIV века, а, быть-может, и ранее). Соль добывалась в прежние времена в ряде пунктов Костромского края (Нерехта, Инешма, Большая Соль, Малая Соль, Соль-Галицкая, район р. Вочи, с. Усолье, Олгогрив. у., Кадый и т. д.). К 18 и 19 в. в большинстве случаев местное солеварение захирело, и лишь в недавнее время в связи с продовольственной разрухой

местное население вновь начало вываривать (кустарным способом) соль из источников на свои нужды. Со вхождением экономической жизни края в нормальную колею с этим рецидивом кустарного солеварения, разумеется, будет покончено, но вместе с тем, надо думать, разовьется использование рассолов с лечебными целями. Соляные курорты уже существовали в Костромской губ. в довоенное время. В частности в г. Солигаличе еще с 1832 г., с устройством артезианского колодца (глубиной в 101 саж.) в целях получения более крепкого рассола для соляных варниц, жители города и его окрестностей начали пользоваться водами источника с лечебной целью, а в 1841 г., известным откупщиком В. А. Кокоревым было открыто с разрешения медицинского д-та водолечебное заведение. Заведение это существовало до 1878 г., когда было закрыто, и затем вновь было открыто (уже Солигаличским Земством) в 1901 г. Уже в XX ст. открыто было небольшое водолечебное заведение в п. Б. Соли и намечалось использование в тех же целях Халбужских минеральных источников близ д. Усолье Кологр. у.

По своему составу Солигаличские минеральные источники более всего приближаются к Старорусским водам, принадлежат к категории слабых вод поваренной соли и в виду присутствия в них двууглекислой железистой соли должны быть названы железисто-солеными. Помимо минеральной воды, в Солигаличе с лечебной целью употребляется минеральная грязь, близкая по составу к старорусской грязи. Анализ Большесольских вод показал, что по преобладающему содержанию хлористого натрия вода эта должна быть отнесена к группе слабых вод поваренной соли (менее $1\frac{1}{2}\%$) и по своему химическому составу почти тождественна с Солигаличскими минеральными водами, отличаясь только гораздо меньшим содержанием закиси железа. Наконец, исследование Халбужских вод показало: для одного источника большое сходство с водой Другеничских источников, а для другого отнесенного к разряду щелочно-глауберовых минеральных вод, с источниками г. Грейцбах в Германии ¹⁾.

Железные руды, преимущественно в виде болотных руд, распространены в Костр. губ. довольно широко и захватывают значительные районы в Костромском, Буйском, Кологривском, Ковернинском и других уездах. Обильная болотная руда встречается в области левых притоков р. Костромы: Вексы Галичской, Тебзы, Письмы, Шачи и особенно Андобы, по левому берегу среднего течения р. Ней (притоке Унжи), в долине р. Узолы и пр. и пр. ²⁾ „Вообще—говорит Никитин ³⁾—обилие соединений железа в коренных породах, относящихся к триасу, волжским ярусам юрской системы, неокому и валун. толщам, дает постоянный источник для скопления при благоприятных условиях руды в многочисленных болотах и широких болотных долинах рек, в площадях, покрытых этими отложениями“.

Однако практическое значение этих руд не велико, так как в громадном большинстве случаев руды эти не используются, в силу расбросанности железных месторождений и дороговизны рабочих рук.

Наиболее интересный район Андобских железных руд был в 1916 г. рекогносцирован и обследован А. И. Горским. Обследование обнаружило, что руды этого района по характеру своего залегания принадлежат к луговой и торфяной разновидности болотной руды, находятся гнездами, от одной до нескольких квадр. саж. по площади и ст 4 до 8 верш. глубиной, Иногда гнезда встречаются в изобилии. Смотря по степени заболоченности встречаются руды тяжелые и твердые (на более сухих местах) и мягкие (на сырых). До половины 90 х.г. в районе добывалось ежегодно для местной кустарной переработки от 2 до 3 тыс. пудов руды. Предварительные анализы собранных Горским образцов показали от 35 до 45% содержания железа ⁴⁾. Существовавший в этом районе кустарный способ переработки руды окончательно угас еще с 90-х г.г. 19 ст.

1) Подробнее о минеральных источниках см. у А. Апушкина. Минеральные источники в пределах Костр. губ. и Солигаличский курорт. Второе издание. Кострома 1915 г., откуда и взяты приведенные в тексте результаты анализов.

2) Сводка данных о „Местонахождении железных болотных руд в Костр. губ.“ приведена Вас. Смирнова в IX вып. Трудов Костр. Научн. Об-ва.

3) Лист. 71, стр. 170.

4) См. А. И. Горский, Андобские железные руды. Труды Костр. Научн. Об-ва, вып. IX.

Наряду с болотными в Костр. губ. встречаются также и коренные железные руды. М. пр., можно отметить, что существовавший в северной части Ветлужского у. половине 19 ст. чугу.-плав. завод Кандалинцева перерабатывал помимо болотной руды также и горную¹⁾. Траутшольд, ездивший в 1863 г. в Ветлужский уезд по приглашению владельца Раменского з-да для исследований в районе этого завода, указывает, что в качестве материала на заводе употреблялись исключительно сферосидерит и дерновая железная руда, причем сферосидерит добывался из юрской глины ветлж.—синевато-серого цвета²⁾. Никитин, побывавший 20 л. спустя после Траутшольда на месте бывшего з-да, который в то время уже не существовал, говорит, что завод прекратился вскоре после поездки Траутшольда за неблагонадежностью и чисто случайным характером руды.

Слабо также разрабатываются и серные колчеданы, хотя распространены они в пределах Костр. края весьма широко, встречаясь в бассейнах р.р. Волги, Меры, Унжи. По Никитину, главные горизонты их залегания—неокомские глины в области р. Меры и ее притоков, келлозейские глины на Волге, келловейские и оксфордские глины на Унже и Нее. Находим был серный колчедан и вне указанных областей. М. пр. в первой половине XVIII. в. в Нерехте был серный и квасцовый завод: в 1738 г. владельцы этого завода ярославцы Яков Шаханин, Егор Серебряников, Косма Бахтеаров, Косма Луховитин и Илья Пономарев жаловались в государственную генерал-берг-директории контору на помеху им в копании руды от бывшей здесь же мучной мельницы. Сохранился также рассказ о том, что найдена здесь серная руда была священником Нерехотского Девичья м-ря Ивановым³⁾.

Переработка серного колчедана в районах его наибольшего распространения существует с давних пор. Еще в 1737 г., по словам Георги, возле г. Макарьево существовал завод купца Свешникова, изготовлявший серу и купорос и для этой цели перерабатывавший ежегодно до 2 тыс. пудов колчедана, покушавшегося у местных кр-н. В 1852 г. на р. Томе (пр. Меры) Шиповым был построен з-д, работавший на колчедане, добывавшемся в Макарьевском и Кинешемском у. у. по р.р. Мере, Медозе, Сендеге, Нее, Немде и Унже. В 1844 и 1851 г.г. в окрестностях Плеса были построены два завода Кокушкина, работавших частью на колчедане, добывавшемся в Кинеше. у. В 1870 г. в Кинеше возник з-д Философова также для переработки серного колчедана. Приводя эти исторические данные и подчеркивая, что серный колчедан „вызывает к себе еще специальный интерес в связи с вопросом о переработке фосфоритов в суперфосфаты, для чего, как известно, требуется серная кислота,“⁴⁾ и что общее количество серного колчедана в области фосфоритовых залежей Костр. губ. очень значительно, проф. Самойлов вместе с тем указывает, что „он рассеян в большой толще пород, нигде не обнаружен сгруженным в форме каких-либо более значительных и надежных гнезд и пластов и что следовательно, практическое значение имеемщегося здесь серного колчедана представляется очень сомнительным“⁵⁾. Вместе с тем он констатирует, что для указанных выше химич. заводов серный колчедан почти не добывался горными выработками, а почти весь собирался вымытый в руслах рек и оврагов. Этой местной добычи колчедана не хватало, и часть необходимого материала привозилась со стороны —напр., с Урала. Вот эта невыгодная сторона колчедановых месторождений, состоящая в том, что они нигде не встречаются большими гнездами, и не позволяет связывать с ними больших надежд.

Если таким образом использование таких природных богатств, как соляные источники, железные руды и серные колчеданы не обещает в ближайшие десятилетия заметного развития, то иначе, повидимому, должно обстоять с такими ископаемыми, как солигаличские известняки, кинешемские и унженские фосфориты, наконец, торф, которым изобилуют болота длинного ряда местностей Костромской губ.

1) См. Ев. Дюбюк. Раменский чугу.-плав. завод. Труды Науч. Об-ва, вып. IX.

2) См. „Несколько данных для геологии Костр. губ.; заимствовано из путевых писем Герм. Ад. Траутшольда“ Костр. Губ. Вед. 1866 г. № 41.

3) М. Диев. Г. Нерехта в XVIII и в первой четверти XIX в. Труды Костр. Научн. Об-ва, вып. XIII, стр. 67.

4) Отметим кстати, что серная кислота нужна и для других производств; для паточной промышленности, получившей в Костр. губ. значит. развитие, для пр-ва бумаги и пр.

5) Труды ком. Моск. с.-х. ин-та по исслед. фосфоритов. Вып. I. М. 1909. Я. К. Самойлов. О некоторых минералах в области фосфоритовых залежей Костр. губ. (стр. 142—150).

В районе Солигаличских известняков, залегающих в значительных количествах близ г. Солигалича (по р.р. Светице и Сельме), вырабатывалось в прежние времена до 300 тыс. пудов извести в год. Добыча извести здесь очень старинного происхождения. Известно, что когда в 1644 г. в Костроме сооружалась каменная ограда Богоявленско-Анастасиинского м-ря, то известь для этой постройки привозилась из Солигалича. 1) Точно также многие гражданские каменные сооружения Костромы, Юрьевца, Плеса и других городов по Волге возводились на Солигаличской извести. Высокое качество Солигаличской извести обеспечивает ей достаточно широкое распространение. Разработка и сбыт ее еще больше вырастут с проведением жел. дор. ветки на Солигалич. Вообще этот район имеет будущность, так как там же находятся залежи доломита, годные для производства цемента, и так. обр. здесь имеется основа для развития значительной цементной промышленности, работающей как на северную половину Костр. губ., так и на Волгу, с которой район этот связан судоходной рекой Костромой.

Большая будущность ожидает, повидимому, и Костромские фосфориты. Как известно, Костромская губ. входит в северный район залегания фосфоритов (преимущественно юрских и частью нижнемеловых), обнимающий губернии Костромскую, Вятскую, Владимирскую, Московскую, Нижегородскую, Рязанскую, Ярославскую и Симбирскую. Правда, район этот не самый богатый по содержанию в фосфоритах фосфоритной кислоты и в этом отношении уступает первенство южному району (Подольская губ. и Бессарабия), но по обилию фосфоритов может сыграть видную роль в развитии столь необходимой для с.-хозяства суперфосфатной промышленности.

Встречаются фосфориты в различных местах Костромского края—в окрестностях Плеса, по обоим берегам Волги, в пределах Кинешемского у., по р. Желвате, по правому берегу Унжи и по ее притоку, реке Нее.

Работы Комиссии Моск. с.-хоз. ин-та по исследованию фосфоритов, произведенные в 1908 и 09 г.г. под руководством проф. Самойлова, установили пять горизонтов фосфоритов: 1) келловейского яруса, 2) севанского, 3) относимого Ивановым к основанию порглана, а Архангельским к кимериджу, 4) поргланского и 5) аквилонского (по Иванову, а по Архангельскому—неокомский.) Последние два горизонта образуют главный фосфоритовый слой 3).

Наибольшей известностью пользуются Кинешемские фосфориты с содержанием фосфорной кислоты до 27—28%, и Унженские (гл. обр., в углу, образуемом р.р. Унжей и Неей) с содержанием фосфорной кислоты, по определению горного инженера Розина, не ниже 19%. Из исчисленного комиссией проф. Самойлова запаса фосфоритов в 541 миллион пудов на долю Кинешемского района приходится 366 милл. пудов и на Унженский район—175 милл. п. Запасы эти однако надо считать минимальными, так как учтены были названной комиссией далеко не все районы залегания фосфоритов, а лишь в пределах узкой 150 саженой береговой полосы. Инженер Розин полагает, что запасы фосфоритов в Унженском районе должны быть увеличены в несколько раз против цифры комиссии Самойловича, и цифра запасов в один миллиард пудов не должна казаться преувеличенной 4). Т. обр. как в Кинешемском, так и в Унженском районах мы имеем дело с запасами, достаточными для серьезной организации суперфосфатной промышленности. Следует при этом заметить, что опыты заводской переработки фосфоритов в Костр. губ. уже имели место в довоенное время. В качестве

1) См. Иван Баженов. Костромской Богоявленско-Анастасиинский м-рь. Исторической очерк. Кострома, 1895 г. стр. 31.

2) В договорах о поставке извести для разного рода построек в Кострому и в другие прилегающие города в конце XVIII в. часто фигурируют Солигаличские купцы и мещане. Так, в 1783 г. Солигаличский мещанин Ив. Григ. Верховский договорился о поставке в Кострому для постройки гер. губ. и вице губ. казенных каменных домов извести 8232 двадцатипудовых бочек по 98 коп. (Журн. Костр. каз. п. 1783 г. л. 664). 13 мая 1783 Костр. каз. палат. обсуждала вопрос о заключении контракта с Солигаличскими купцами Ив. Ив. Трениным и Андр. Поляковым да мещанами Андр. Ив. Луховитиновым, Ив. Григ. Верховым и Мих. Касаткиным о поставке в г.г. Плес и Юрьевец Поволжский для казенных каменных строений извести в каждый город по 1584 двадцати пудовых бочек; решено заключить контракт с Луховитиновым по 87 к. в Плес и по 94 к. в Юрьевец с каждой бочки (Там же л.-л. 164—166).

3) См. Труды Комиссии, вып. 1 стр. 9.

4) Материалы по устан. губ. гр-ц Костр. губ. Обзор распространения фосфоритных залежей Костромского края, стр. 22.

ионера в этом новом деле выступил еще в 1910 г. химический завод Бурнаева-Кучочкина, расположенный в 7 верстах от г. Кинешмы на противном берегу Волги, пустивший в ход с июля 1910 г. суперфосфатное отделение и изготовивший продукты, вполне отвечающие по составу суперфосфатам французских и бельгийских выноков¹⁾.

Громадная будущность несомненно принадлежит торфу, который на пространстве Костромской губ. залегает в больших количествах. Никитин писал (стр. 169) о неисчерпаемых залежах торфа во всей области, лежащей к северу от Волги. Как велики действительности эти залежи, мы не знаем, так как даже сколько-нибудь приблизительного учета торфяников не имеется и исследовались торфяники случайно: но и частые определения и учеты дают значительные цифры. „В одних бывших казенных лесах Костр. губ.—пишет А. А. Алушкин²⁾—насчитывается свыше 35 тыс. дес. торфяных болот, а общая площадь торфяных болот по губернии весьма значительна. Значительны торфяные болота: Ветлуж. у. Кологривская каз. лача 2136 дес. торф. болота, Галич. у. по Средней 3225 дес., по р. Шаче 4250 дес., по р. Тебзе 2420 дес., Костр. у.—Мисковское аз. болото 6056 дес., кр—н с. Куникова—3540 дес., Макар. у. Дудинское болото в Понизовской-даче-5558 дес., Кадьевское л-во 4500 дес., Чухлом. у. Дердягинское и Соняевское болото 2122 дес., и кр—н Мирохансвской во л. 2000 дес. и т. д. не считая олее мелких болот“.

В работе инженер-технолога Л. Р. Феддер³⁾ приводятся некоторые данные о мощности отдельных торфяных болот. Так, в Фоминско-Мисковском болоте Костр. у., площадью в 6056 дес., глубина залегания торфа колеблется от 0,2 до 2 саж; в Дудинском болоте Понизовской дачи Макар. у., площадью в 5558 дес., торф залегают на глубину 1—2,5 саж., по р. Шаче Галич. у. (4250 дес.) на 0,2—2,0 саж., в Рогозинско-Ашитовской даче Макар. у. (4500 дес.) на 0,3—1,6 саж. и т. д. Эксплуатируются из торфяников только немногие. Впервые начало разработки торфа с промышленными целями для отопления ф-к) было положено фабрикантами бр. Горбуновыми из Середы в 1905 г. (Космынинское болото). В 1913 г., также близ ж. д. станции Космынино, начали разработку торфа (на продажу в Ив. Вознесенск) купцы Михеевы („Чистое болото“ и с-цо Фомкино⁴⁾). Несколько позднее (уже в период войны) началась разработка Сухоноговского болота Костр. у. (близ с. Троица по Волге, площадью в 350 дес. и глубиной залегания торфа до 7 арш.) Т-вом Большой Костр. м-ры.

О торфяных разработках бр. Горбуновых имеются такие сведения⁴⁾: общая площадь болота 600 дес., из них пригодно для обработки 330 дес.; средняя глубина залегания торфа до 5 арш.; торф связный и рассычатый, вес 1 куб. саж. воздуха—сухого торфа 230 пудов, число кирпичей из 1 куб. саж.—3460 штук; содержание золы воздушно—сухом торфе 3,5—6%; теплотворная способность торфа 250С—3000 калорий; площадь ежегодной разработки 5 десятин. В среднем за 1906—1911 г. со станции Космынино отправлялось торфа по отчетам Северной ж. д. 1.064,519 пудов в год.

Помимо разрабатываемых Космынинского и Сухоноговского болот особенно известны же упоминавшееся Мисковское болото в Костр. у. и Котловское в Макарьевском у. интересовались этими болотами преимущественно со стороны предстоящей электрификации промышленности Костромского края. Предварительные данные о Котловском болоте были собраны Кинешемской уездной земской управой и были помещены в его отчетах зем. собранию 1916 г. По этим данным площадь Котловских и смежных с ними болот исчислялась в 30.000 десятин, глубина залежей торфа в 6¹/₂—14 аршин. Принимая глубину лишь в 3 аршина, управа определяла добычу с 1 десятины в 160 тысяч пудов.⁵⁾ Предполагалось использовать это болото для получения дешевой энергии для электрификации всей фабричной промышленности Кинешемского района.

¹⁾ См. Ежегодник д-та земледелия 1910 г., статья старшего специалиста по минеральным удобрениям П. П. Марковича. Возникновение суперфосфатной промышленности на Волге, стр. 17.

²⁾ К истории топливной организации в Костр. губ. в 1915—18 гг. Труды Костр. Научн. Об-ва т. XII.

³⁾ Районные электрические станции как фактор пр-ва ценностей. Кострома 1917 г. стр. 31.

⁴⁾ См. Л. Р. Феддер, стр. 31.

⁵⁾ По расчетам, приводимым в статье А. А. Алушкина, 1 десятина торфяного болота 3-х аршинного залегания дает 180 тыс. пудов торфа и с 1 дес. торф. болот можно получить электрической энергии 2 милл. киловатт-час (стр. 26).

Остальные полезные ископаемые. Помимо перечисленных может быть использованы в промышленных целях в пределах Костромского края и целый ряд других полезных ископаемых. Таковы, напр., огромной мощности **неокомские глины**, залегающие иногда мощностью в несколько сажен. Глины эти пропитаны растворимыми соединениями серы и, по словам Никитина (лист 71-й, стр. 171), „могут дать через выщелачивание прекрасный материал для добычи квасцов, купороса и других содержащих серу химических продуктов“. Из работ комиссии по исследованию фосфоритов и интнера Розина видно, что пласты неокомской глины в местах фосфоритовых залежей являются слоем, подстилающим главные фосфоритоносные слои (служат потолками штолен) и таким образом могли бы подвергаться разработке попутно при добыче фосфоритов. У Никитине же (стр. 176) находим указания на глины—кирпичную—неотелемую принадлежность валуных толщ, и на горшечную, частью валуного, но большинстве случаев аллювиального происхождения. Могут быть использованы для технических целей также залежи известковых туфов, имеющих по словам А. Д. Ахангельского, исследовавшего фосфоритоносные отложения по Волге к западу от Кинешмы и по р. Мере—во многих местах до сажени и более толщины и тянущиеся на версты: „при отсутствии других источников извести—говорит он—на них должно быть обращено серьезное внимание, тем более, что попытки получения извести и цемент произведенные г. Хомутовым, дали вполне удовлетворительные результаты“.¹⁾

Растительность. По подсчету А. Е. Жадовского²⁾, флору Костромской губ. составляют 220 видов растений и 300 мелких систематических единиц (форм; подвиды). Эти виды и подвиды группируются в разнообразные лесные, луговые, болотные и водные сообщества, образуя растительный покров Костромского края. Преобладающая форма этого покрова зависит от естественных и от искусственных (вмешательства человека) условий. Общие климатические и почвенно-грунтовые условия определяют характер первобытного естественного растительного покрова—преобладание в нем до настоящего времени лесов. Обилие осадков, при значительном переесе осадочности над испаряемостью создает благоприятный для лесов водный баланс, влечет за собой обилие влаги в грунте, что выражается между прочим и в успешной конкуренции с травяной растительностью. В том же направлении действуют и оподзоленность и скудость почв края. В этом отношении Костромская губ. разделяет общую судьбу влажной лесной области, о которой Высоцкий говорит следующее: „В области влажной лесной где испаряемость значительно ниже осадочности, преобладает ежегодное сильное сквозное промачивание, промывание и выщелачивание грунта более или менее органически-кислыми почвенными растворами; почвы—дерновые, более или менее подзолистые, пески и торфяники; грунт—выщелоченный, без карбонатов (если он по происхождению не известняк), часто с органико-минеральными включениями (орштейн); осадки выпадают (не считая крайнего севера) в западной половине более 500 мм. и в восточной более 400 мм. в год. Первобытный естественный растительный покров представляет здесь, кроме болот и частью плавней, сплошные смешанные (преимущественно хвойные) леса, переходящие на востоке в настоящую тайгу. Лесная растительность пользуясь достатком влаги и развивая более сильную корневую систему, постоянно берет верх над сравнительно мелкою и слабою травой, и заброшенные поля скоро покрываются налетною лесною зарослью, превращаясь затем в естественные леса, особенно же на истощенных песчаных почвах, не заболочивающихся и не дающих возможности разрастаться сильному травяному дерну“.³⁾ Такое обилие влаги отражается при условии непроницаемых грунтов и отсутствии стока—на заболоченности лесов.

Северную оконечность Костромской губ. Танфильев относит к тайге: „Это болотистая или менее густая, в естественном состоянии трудно доступная, хвойная чаща, обыкновенно с болотистой почвой с буреломом и ветровалом, по берегам рек лес, благодаря осушающему действию реки, имеет обыкновенно хороший вид. Здесь почва более сухая, здесь пролегают дороги и имеются селения. Но стоит только пройти несколько сажен или даже десятков саженей в сторону от реки, чтобы тотчас же вступить в болото“.

¹⁾ Труды комиссии Моск. с.-х. ин-та по исследованию фосфоритов. Вып. I, стр. 69.

²⁾ Материалы по устройству границ Костромской губ. А. Е. Жадовский. Растительность Костромской губ. стр. 1. Кострома. 1922.

³⁾ Энци. Русского Лесн. Хоз., т. II, стр. 1010.

более редким лесом".¹⁾ Южной границей тайги обычно считается р. Волга, и южную окраину Костромского края (Приволжье) нужно отнести уже к области более или менее значительной примеси широколиственных пород к хвойным. По данным 1917 г., из общей площади губернии (старого состава) в 7434 тыс. дес., 4528 тыс. дес. или 610/0 приходилось на лесные площади. В порядке убывающей лесистости уезды располагались так: Ветлужский и Кологривский у.у. 770/0, Варнавинский 690/0, Макарьевский 640/0, Чухломский 600/0, Солигаличский 580/0, Кинешемский 470/0, Галичский 440/0, Буйский 430/0, Костромской 350/0, Юрьевецкий 340/0, Нерехтский 250/0. Приблизительно 3/4 всех лесов характеризуются господством хвойных пород.

Из отдельных пород наибольшим распространением в Костромских лесах пользуются: ель обыкновенная, сосна, береза, осина, ольха белая и черная. Помимо названных характерны для части губернии также сибирская пихта, сибирская лиственница и сибирская ель. Эти **сибирские формы**, вместе с сопровождающими эти древесные породы травянистыми сибирскими формами, придают нашей области местами и совсем таежный характер. Только с юго-запада в Костромскую губ. вклиниваются иногда, заходящие довольно далеко лиственные породы—зыходцы из юго-западной Европы.²⁾ К восточным формам, придающим растительности таежный—сибирский характер, Жадовский относит, между прочим, помимо ели, пихты и лиственницы, также колючую розу, хмелевидную малину, сибирский ломонос, дерен татарский, герань сибирскую, жимолость голубую, борец, подмаренник трехцветный, венерины башмачки и т. д. В числе западных форм, встречающихся в губернии, он называет дуб, липу, клен, ясень, вяз раскидистый, вяз-илим, вяз шероховатый, бересклет бородавчатый, орешник и пр. На торфяных болотах можно наблюдать остатки (реликты) арктической послеледниковой флоры: карликовую березу, морошку, андромеду, воронику черную, полянику, березу низкую и так далее. Из древесных пород, **граница распространения** которых проходит через Костромскую губ., можно назвать сибирскую пихту, сибирскую лиственницу, ясень, клен, орешник. Сводя накопленный им и предыдущими исследователями материал, А. Е. Жадовский юго-западную границу распространения пихты проводит от пересечения Вологодско-Костромской границы рекой Монзой до г. Семенова, Нижегородской губ., лиственницы—от пересечения у р. Межи Вологодско-Костромской границы на юго-запад к дер. Задорино, к гор. Унже, по р. Унже до с. Пелегова и отсюда на юго-восток к впадению р. Усты в р. Ветлугу; северо-восточная граница ясеня идет из Ярославской губ. приблизительно на параллели г. Буя, оттуда к г. Костроме, у с. Апраксина поворачивает на юго-восток, постепенно приближается к реке Волге, от Кинешмы до Юрьевца идет по левому берегу Волги, затем поворачивает на северо-восток к истокам р. Вола в Варнавинском у., откуда поворачивает на юг в Нижегородскую губ. Граница изолированного обитания клена проходит через северные уезды Костромской губ. Наконец, северную границу орешника, встречающегося здесь обычно изолированно в виде невысокого кустарника, можно провести от г. Грязовца, Вологодской губ.,—несколько севернее Буя и Галичского озера, через п. Парфентьев, станцию Шарью и далее уклоняясь немного к юго-востоку в Вятскую губ. к городу Сарапулу.

В зависимости от условий местопроизрастаний (рельефа, почвы—грунта и пр.) леса Костромского края складываются в те или иные типы насаждений. Из еловых типов насаждений для края характерны рамень, сурамень, шохра, лог; из сосновых—свежий бор, сухой бор, суборь, суболоть.³⁾

Под влиянием вмешательства человека (массовые вырубки леса в форме выборочных и лесосечных рубок, лесные пожары, пастьба скота и другие побочные пользования, рост с.-хоз. площади и проч.) естественные леса Костромского края постепенно изменяют свой характер: убывает лесная площадь, мельчают и дробятся лесные массивы, изреживаются благодаря выборочной рубке густые леса, появляются на смену старых лесов молодняки, распространяются в районах сплошных рубок лиственные породы за счет хвойных, исчезают некогда распространенные в поймах Волги и ее больших притоков дубовые рощи и пр. и пр.

За счет леса постепенно растет площадь пашни и лугов.

¹⁾ Там же, т. I, стр. 477.

²⁾ А. Е. Жадовский. Цитир. работа, стр. 3.

³⁾ Не имея возможности за недостатком места останавливаться на характере типов насаждений, интересующихся этим отсылаем к 1 и 2-му „Лесным Сборникам“ Костр. Научн. Об-ва.

Луга Костромского края местами занимают обширные пространства, особенно по рекам (заливные луга). Качество лугов зависит существенно от ряда условий — от рельефа, обеспеченности влагой, свойств почвы и пр. Лучшие луга — заливные. Из числа их особенно примечательны заливные луга по Волге и нижнему течению р. Костромы — огромная пойма, заливаемая весенней водой на десятки верст и дающая высокие укосы. Состав травостоя на заливных лугах: мятлик, лисохвост, тимофеевка, поленица, лютик, девясил, погребок и пр. Суходольные луга дают меньшие укосы и в качественном отношении хуже заливных. Еще хуже болотные сенокосы. Как указывал старший специалист по луговодству В. Зарецкий ¹⁾, в Костромской губернии имеется „огромная наличность сильно запущенных и заболоченных лугов, требующих улучшения“ — разного рода бросовых земель, кочкарников, зарослей, осоковых болот.

Мы уже говорили выше об обилии болот в Костромской губ. В зависимости от условий рельефа, качества грунтовых вод и характера растительности различают болота „высокие“ (моховые), низинные (травяные) и смешанные. Моховые болота в большинстве случаев располагаются по водоразделам и образуются на малопитательных субстратах при условии малого присутствия в почве и в питающей болото воде минеральных примесей. Растительный покров этих болот образуют сфагновые мхи, осоки и пушица. Низинные болота, располагающиеся по легко затопляемым водами местам, образуются на почвах, более богатых минеральными соединениями. Покров их состоит из злаков, осок и гипновых мхов. Из „высоких“ болот в Костромской губ. чаще встречаются сфагновые, из низинных — осоковые ²⁾.

За счет низинных болот, при условии их осушки, могла бы, вероятно, значительно увеличиться площадь лугов.

Из хлебных растений возделываются в Костромской губ. преимущественно рожь, овес, также ячмень, яровая пшеница, горох. Распространены посевы льна и культура картофеля.

Говоря о растительности Костромского края нельзя не упомянуть, что целый ряд трав и кустарников может дать лекарственные материалы ³⁾.

Фауна Костромской край с давних времен — еще со времени осушения Европейской низменности после отступления ледника — изобиловал разного рода зверем, птицей и рыбой. Проф. Н. М. Кулагин ⁴⁾, опираясь на работы Богданова и Мензбира, дает такую красочную картину северной таежной России в этот период после ледникового осушения. „Дремучие леса... покрывали весь север России. На более возвышенных сухих местах появилась сосна. На влажных глинах и суглинках засела ель (в западной половине области — европейская, в восточной — сибирская). Начиная с берегов Двины, к ели примешивается лиственница и пихта, а в Печорском крае — сибирский кедр. Осина и береза являются подчиненными породами в области боров. Юго-западная часть области характеризуется присутствием липы, клена, дуба. Последний доходил раньше гораздо далее к северу: до Ладожского озера в Петроградской губ. Характерной чертой этой лесной области является обилие стоячих и текучих вод. Громадные озера (Ладожское, Онежское и др.) группируются почти в центре этой области. Кроме того, множество мелких озер, соединенных между собою текучими естественными каналами, как например, Свирь, Волхов, Нева и др., пестрят в рассматриваемой области. Наконец, страшное обилие моховых болот, рассеянных между озерами и текучими водами, дополняет картину рассматриваемой области. Все это пространство было густо населено крупными млекопитающими. Лось, олень, медведь, росомаха, дикий бык *Bos primigenius* занимали всю эту область; куницы, белки встречались здесь в большом количестве. Печорский край был богат соболями и бурундуками. Западная часть области была населена зубрами, козулями и кабанями“.

В течение исторического периода в составе фауны млекопитающих таежной северной России произошли существенные изменения. Исчез древнерусский тур, на которого охотились князья в удельную эпоху, вывелись кабаны, уничтожены бобры, северный олень и росомаха отступили дальше к северу. Вовсе исчез из Европы соболь

¹⁾ См. Обзор агроп. мероприятий в Костр. губ. за 1911/12 г.г. стр. 236.

²⁾ См. „Ежег. отдела земельных улучшений 1910 г.“ стр. 65.

³⁾ Об этом см. А. Е. Жадовский. Лекарственные травы Костр. губ. В этой работе насчитывается 87 видов цветковых и высших споровых растений, могущих давать материалы для фармацевтической промышленности.

⁴⁾ Зубры Беловоежской пуши, стр. 56. Изд. Моск. Научн. Ин-та. М. 1919.

тала редка выдра; рысь и лось уменьшаются с каждым годом. В лесной полосе Европейской России в настоящее время еще существует ¹⁾ около 12 видов летучих мышей, из насекомоядных — еж, крот, землеройки (водяная, обыкновенная и малютка) и выхухоль; из хищных — рысь, волк, обыкновенная лисица, бурый медведь, барсук, лесная куница, хорек, горноста́й, ласка, норка, выдра и росомаха; из грызунов — обыкновенная белка, летяга, заяц, обыкновенный хомяк, 5 видов полевков, 7 видов мышей, мышетка и 3 вида зайца (русак, заяц и тумак); из копытных — северный олень, лось и косуля. В общем таежная фауна отличается большим числом видов.

Подверглась значительным изменениям на протяжении исторического периода и фауна Костромского края. Дикие кабаны водились здесь еще в конце XVIII ст. Соболь же в XV в. попадался в соседней Ярославской губ. (около Углича). Ни тех, ни других нет и в помине. Водились в крае и туры, на что указывают названия сел и урочищ (напр., Туровская гора возле Галича, по преданию любимое место охоты князей). Существовали в прежние времена в Костромском крае в различных концах его бобры, исчезнувшие, как кажется, с конца XVII в. В 40-х г.г. 19 ст. было высказано (лесником Долматовым в 1849 г.) предположение, что „в частых лесах Костромской, Вятской, Вологодской, Архангельской, Олонецкой и других северных губерний, в глуши которых многие места остались почти неизвестными человеку, зубры водятся и в настоящее время ²⁾“.

По сводке, сделанной В. А. Миндовским ³⁾, в Костр. губ. в наст. время водятся след. виды млекопитающих: северный олень, лось, бурый медведь (стервятник и мушкетер), волк, лисица, рысь, барсук, горноста́й, куница, норка, выдра, хорек, ласка, белка, летяга, заяц (беляк, режуха, русак), бурундук, хомяк, выхухоль. Из неполовых животных встречаются серая крыса, мышь (домашняя, лесная и полевая), еж, крот, землеройка, летучая мышь. Наряду с типичными представителями таежной фауны, такими, как бурый медведь и рысь, мы встречаем в этом перечне представители тундры (северный олень), средней России (хомяк), Сибири (бурундук). Северные олени, судя по некоторым указаниям, бывают в Костр. губ. только набегом. Говоря об оленях, надо кстати упомянуть, что вопрос о том, водятся ли здесь наряду с северными оленями также и благородный олень, нельзя еще считать выясненным. Существуют сведения в пользу его нахождения в пределах края „Хотя мне лично — говорит в своем докладе Всероссийской Конференции управляющих подотделом Губохоты, управляющий Костромским подотделом А. И. Григоров — не приходилось охотиться и даже видеть на воле благородного оленя в Костромской губернии. Но факт его существования в северных уездах (Ветлужском и Варнавинском) неоспорим и подтвержден мною путем расспросов. Лет 70—80 назад стада благородного оленя водились и в Кинешемском уезде, о чем мне доподлинно известно от старых ныне уже умерших, охотников, которые сами их перебили десятками, но по мере истребления лесов, олень уходил на север, причем крайне интересно то явление, что с уходом оленя в тех местах, где он водился, стал появляться лось, о существовании которого старожилы — охотники не имели никакого понятия. Эти охотники объясняли исчезновение оленя именно тем, что стал появляться лось, с которым олень, как более слабый и робкий, не мог конкурировать. Но, по моему мнению, этому явлению есть гораздо более вероятное объяснение: с истреблением крупных лесных дач полностью и частично, олень, тревожимый человеком и в поисках питания (древесные лишайники, мох и кора, которые растут на старых деревьях), откочевал на север, где еще сохранились в неприкосновенности леса, в которых не была, как говорится, человеческая нога, и на его место появился лось, который, наоборот, не находит себе питания в крупных лесах, ибо главной его пищей служат молодые побеги, осины и сосны, появляющиеся на местах вырубок“.

¹⁾ К. А. Сатунин. Очерк географии, распространения млекопитающих Росс. империи. Стр. 106.

²⁾ Следует отметить, что проф. Кулагин как и приведенному сообщению, так и к возможности питания зубров в последикиковую эпоху к еловой полосе России относится скептически, допуская их питание здесь лишь до тех пор, пока леса носили здесь смешанный характер, были лиственные и хвойные вместе. С преобладанием же хвойных деревьев они исчезли. Основанием этому служат необходимость в настоящее время для жизни зубров древесного растительного корма лиственных пород (стр. 91).

³⁾ В. Миндовский. Фауна Костр. губ. в связи с охотничьим промыслом. Матер. по установ. фауны Костр. губ.

Невыяснено в точности также, водится ли в крае косуля. В соседней Ярославской губ. в 60 г.г. 19 ст. она еще хотя редко, но встречалась. „Косуля—писец Л. П. Сабанеев—встречается, повидимому, еще реже оленей, и мы имеем только одно достоверное сведение, что их видели в этом году в Даниловском у. Мы слышали еще, что дикие козы замечены были в западной части Мологского у., но не знаем справедливо ли это сообщение. В соседних губерниях, Вологодской, Костромской Владимирской косуля не составляет редкости¹⁾”

Обилие зверя с давних пор служило основанием для широкого развития звериной охоты. В XIII в. охота производилась на территории нынешней Костромы продукты охоты отправлялись из пределов края даже за границу.

„О древней торговле в краю Костромском—говорит И. Миловидов²⁾—сохранились данные относительно Галича. Хлеб и плоды составляли предмет внутренней торговли на Руси, а меха составляли главный предмет внешней торговли и из Галича шли в Европу и Азию белки и горностаи“.

И в настоящее еще время, при правильной постановке охотничьего хозяйства, добыча пушнины и мяса могла бы иметь существенное значение. Даже под Костромой в местности сравнительно малолесной, водится еще не мало зверя, напр., в городском лесу—куницы, под с-цом Никольским—в большом количестве горностаи (указание В. Смирнова); нередко появляются и лоси (в 20—25 верстах под Костромой); по правому берегу Волги встречается еще рысь и т. д. В сравнительно еще мало тронутых лесах Поунжья и Поветлужья всяких зверей водится еще достаточно.

Полных сведений о числе водящихся в Костр. крае видов птиц не имеется. В очерке В. А. Миндовского приведено не менее 160 различных видов оседлых гнездящихся по летам в Костр. губ. птиц. Число это, вероятно, преуменьшено. В соседней Ярославской губ., где условия местообитания пернатого царства немногим отличаются от Костр. губ., Сабанеевым еще в 1868 г. было насчитано 229 видов птиц.

Наибольшее промысловое значение имеет отряд куриных, представленный рябчиком, тетеревом-косачем, глухарем, серой и белой куропаткой и перепелкой. Типичный представитель глухого северного хвойного леса, глухарь, по свидетельству Миндовского, истреблен в наибольшей степени. „Рябчик же встречается часто, и промысловая охота на него занимает первое место после охоты на белку“. Белая куропатка, коренным местом обитания которой считаются моховые болота, поросшие ивняком тощими березками, сосенками и елочками, встречается, м. пр., в Костр. у.—на Сухоговском торфяном болоте. Стоит отметить также значительную распространенность перепела. В прошлом 1921 году можно было слышать оживленный бой перепелов в полях и на картофельных огородах в окрестностях города.

Из голенастых гнездятся в крае: обыкновенный журавль, лысуха, коростель, болотная курочка. Из куликов—вальдшнеп, бекас, реже—дупель и гаршнеп. Повсюду встречается турухтан и т. д.; из пластинчато-клювых гнездятся: лебедь-кликун, гуси, разные виды уток (кряква, чирки, широконоски и шилохвость) и т. д. Особенно благоприятные условия для гнездовья птиц представляет сеть озер в пойме реки Костромы. Из местных орнитологических наблюдений нелишне отметить наблюдение, что в Костроме очень редок домашний воробей. Любопытно также отметить, что домашний голубь в связи с продовольственным кризисом повсюду, кроме глухих деревень подвергся истреблению за последние годы³⁾.

В общем и целом, как это правильно отмечается в уже цитированном докладе

¹⁾ Л. П. Сабанеев Материалы для фауны Ярославл. губ. Труды Яросл. Губ. Стат. К-та. Вып. 4 Ярославль. 1868 г. стр. 265.

²⁾ „Василий Ярославич—читаем у И. Баженова (Воскресенская что на Дебри церковь в Костроме, 1902 г. стр. 3)—княживший с 1272 по 1276 г. г. по сказанию летописцев, любя занимаясь охотой, сначала для этой цели близ нынешней Нижней Дебри, тогда представлявшей собой густой дремучий бор, наполненный дикими зверьями, устроил особые помещения для своих притворных охотников и псарей в некотором отдалении от княжеского двора в Кремле; этим положили первое начало заселению этой глухой местности, князь Василий, по ревности своей к созданию и украшению храмов Божьих, вскоре построил здесь же и церковь во имя Воскресения“.

³⁾ Очерк истории Костромы с древнейших времен до царств. Михаила Феод. Кострома 1866 г. стр. 114.

⁴⁾ Миндовский, стр. 16.

И. Григорова ¹⁾ „Костромская губерния, с сравнительно редким населением, обильная большими лесными массивами, с большим числом рек, озер и болот, находится в чрезвычайно благоприятных условиях для оседлости и размножения всякого рода зверя и птицы. Из зверей на ее территории водятся: благородные олени, лоси, медведи, рыси, росомахи, волки, лисы, барсуки, куницы, бѣлки, белки-летяги, выдры, хорьки, хоры, горностаи, ласки, выхухоли, бурундуки, зайцы русаки, беляки и тумаки (изредка), из местной дичи: глухари, тетерева, белые и серые куропатки, рябчики; из перелетной: лебеди, гуси, журавли, цапли, всевозможные породы уток и куликов, дупеля, бекасы, гаршнепы, вальдшнепы, турухтаны, чибисы, коростели, водяные и болотные курочки; все эти породы задерживаются для гнездования в пределах губернии, кроме лебедей и северных пород уток, выводки коих попадают лишь изредка в виде исключения. Все это пушное и пернатое население могло бы множиться и представлять из себя неисчерпаемые пушные и мясные запасы, если бы оно не истреблялось местным населением без всякой пощады всеми дозволенными и недозволенными законом способами“. „Главное внимание—продолжает А. И. Григоров—должно быть обращено на охоту с гончими весной и летом, когда истребляются не только достигшие зрелого возраста зайчата и сукотные самки—зайцы, но полутно уничтожаются собаками и даже самими охотниками гнезда и птенцы всевозможных пород дичи. Также громадный вред приносит охота на манок за зайцами и всякого рода дичью и охота на молодую дичь, часто даже неоперившуюся, особенно на уток, когда последние истребляются в болотах, озерах и на реках тысячами при помощи тех же собак и даже без выстрела со стороны охотника“. Сильное опустошение в ряды пушного и пернатого населения вносится употреблением при ловле зверей и птиц различного рода капканов, попружков, петель, силков и пр. „Особенно вредно истребление зайцев капканами и петлями, ловля глухарей, тетеревей и рябчиков петлями, попружками, силками на местах их кормежек (ягодники, рябина), а также ловля дупелей сени во время тока“. Сильно истребляется особенно за последнее время—лось, для которого не нужны непроходимые леса, а наоборот нужны вырубki и мелкие заросли. „Охрана лося от окончательного истребления крайне трудна тем более потому, что лось, представляя из себя, особенно в настоящее голодное время, очень крупный кусок мяса, привлекает к себе особое внимание охотников, которые не привыкли заглядывать вперед, а лишь думают о сегодняшнем дне. Особенно же усиленной охраны требует лось в снежные зимы, когда начинаются крепкие насты и когда он является совершенно беспомощным перед преследующим его охотником, ибо лось наст не держит. Охотник без всякого почти для себя труда, преследуя его даже без лыж, гоняется за ним до тех пор, пока он, изрезав настом все ноги и совершенно обезсилев, упадет, и тут-то лось гибнет каждую весну десятками от топора или кола охотника“.

Рыбное население Костромского края, по сведениям ихтиолога И. Ф. Правдина ²⁾, представлено всего 42 видами (12 семейств). Наибольшее количество костромских рыб относится к карповым, в их числе следует назвать карася, обыкновенного пескаря, минноусого пескаря, линя, чехонь, леща, густеру, быстрянку, уклейку, обыкновенного голяна, всянку, горчача, жереха, красноперку, плотву (сорожку), ельца, головля, язя и пр. Из семейства осетровых постоянно живет здесь стерлядь. Из семейства лососевых Правдин наблюдал в быстротекущих реках Чухломского уезда хариусов. Из остальных семейств в Костромских водах имеются ручьевая минога, голец, вьюн, щиповка, сом, судак, окунь речной, ерш, судак берш, подкаменьщик, налим. Как редкостное исключение, могут быть отмечены белуга, осетр, балорыбница, в редких случаях поднимающиеся из Каспия по Волге; случайно приходят отсюда же астраханская сельдь, сазан, злоголазка. Из бассейна Балтийского моря, пройдя в Волгу по каналам, изредка попадает угорь речной.

Из рыбных водоемов, помимо Волги и больших ее притоков, важное значение имеют многочисленные озера в пойме р. Костромы и других мест края, а особенно Аличское и Чухломское озера.

¹⁾ Пользуемся случаем принести глубокую благодарность А. И. Григорову и Подделу Губ. Ком. за разрешение использовать для настоящего очерка данные цитируемого доклада.

²⁾ И. Ф. Правдин. Руководящие указания к изучению ихтиофауны Костромского края. Труды Остр. Научн. Общ., вып. XXIV.

Правдин, обследовавший Галичское и Чухломское рыболовства в последние годы говорит (стр. 42), что „производительность наших озер несомненно выше, чем принятая за среднюю производительность озер России. Установился взгляд, что средняя производительность диких водоемов (озер) равна 2—3 пудам рыбы с десятины, но Галичское озеро с устьями рек способно дать по 6 пудов с десятины, т.-е. до 40000 пудов всего (принимая площадь Галичского озера равной 7000 десятин), Чухломское до 4 пудов с десятины, или до 15000 пудов всего, принимая площадь озера до 4000 десятин¹⁾).

Такая высокая производительность находит свое объяснение в благоприятных для размножения и развития рыбы естественных условиях этих озер. И. Ф. Правдин отмечает в своей работе целый ряд таких благоприятных условий, и эти отметки мы позволим себе привести целиком: „Водная площадь названных озер—говорит он (стр. 11)—если и уменьшается, то необычайно медленно. Обмеление Галичского озера против устьев рек... компенсируется ежегодным размыванием берегов весенней водой (вернее весенним льдом). Главные глубины озер остаются с давнего времени одни и те же (для Галичского озера максимум 4,5, для Чухломского—7,5 метра). Это обстоятельство дает возможность рыбе спастись от сплошных замерзаний воды, которое наблюдается в некоторых участках озер. В оба озера впадает бесчисленное множество ручейков чистой свежей и холодной воды: зимой, во время ледяного покрова озер, и летом, во время жары, такая вода поддерживает крайне нужный для рыбы кислотный баланс. В обоих озерах имеется струя живой воды, которая делает озера в некотором смысле проточными... Оба озера зимой имеют незамерзающие полыньи (продухи), через которые атмосферный воздух свободно входит в воду. Весенний выше нормального уровень воды в озерах стоит долго: в Галичском озере от 73—195 дней в году; это создает исключительно благоприятное влияние на расплод рыбы; рыба имеет возможность заходить в теплые прогретые солнцем луговые разливы воды не только для икрометания, но и для откорма; эти же места служат прекрасным пастбищем для рыбной молодежи. Рост рыбы (молоди преимущественно) вполне нормален, благодаря обилию растительной и животной пищи. Наши вскрытия рыб Галичского и Чухломского озер показали, что желудки рыб буквально набиты пищевым материалом. Малек, напр., окуня и плотвы (сорочки) к осени достигает не менее 4—5 сантим.“.

Останавливаясь отдельно на Чухломском озере, которое славится своими карасями, тот же исследователь отмечает еще некоторые благоприятные условия этого водоема. В этом озере „местами нереста карасей служат многочисленные участки озера, и нет никакой возможности, чтобы рыбаки могли облавливать все нерестища. Этим объясняется, что до сих пор в Чухломском озере нередко ловятся караси в 7—8 ф. и более“ (там же, стр. 42). Должна быть отмечена также высокая плодовитость Чухломских карасей: по исследованию Правдина, трех фунтовый карась дает икры 25 грамм до 50 000 икринок. При правильной организации рыбного хозяйства²⁾ оба эти водоема так же, как и многочисленные озера и водообильные реки края, могли бы явиться основой благосостояния значительного количества населения.

В заключение настоящего очерка нам хотелось бы сказать два слова об естественных условиях пчеловодства в крае. Пчелиный промысел очень давнего происхождения в Костромской губ. Еще в XV веке, а вероятно и раньше, в пределах Костромского края жили особые бортники, т.-е. промышленники, занимавшиеся бортничеством (диким пчеловодством). Это дикое пчеловодство, в хищнически-безхозяйственном виде существовало еще в XVII и XVIII в.в. в наиболее глухих местностях края (напр., за р. Ветлугой и пр.). В конце XVIII в. в селениях Устинской волости (нынешний Уренский край) еще имелось 9542 бортных дерева, как это можно видеть из одного из дел бывшего губ. правления. В известном имении Лугинина в том же Ветлужском у. с 1798 г. с каждой мужской ревизской души доставлялось по мешку по полуфунту меду.

¹⁾ О Галичском озере см. также М. Виноградов. Галичское озеро и галичский рыбный промысел. Труды Костр. Научн. Об-ва, вып. I.

²⁾ Чего нет в настоящее время. Стар рыбы в Галичском озере в зиму 1920—21 г.г. от нехватки кислорода, происшедший по словам Правдина едва-ли не при участии рыбаков, погубил огромное количество рыбы: на льду примерз слой мертвой рыбы в 1/4 арш. толщиной. в 5 саж. ширины и на 1/2 в. в длину. По определению галичан, рыбы погибло до 10000 пудов.

С течением времени примитивное бортничество стало исчезать, на смену ему пришло стоялое пчеловодство, а затем колодное и рамочное на пасеках и пчельниках.

В довоенное время пчеловодство, уже преимущественно в форме рамочного, было достаточно широко распространено в пределах Костромского края. Для этого в Костромской губ. имеются налицо подходящие естественные условия, а именно обилие лесов и лугов, речных долин, наличие липы и пр. „Костромская губ.—говорит Г. А. Кузьмин, известный специалист-пчеловод, много поработавший над развитием пчеловодства в крае ¹⁾—находится близ северной границы распространения пчеловодства, но благодаря обилию лесов и лугов, а также речных долин—в губернии протекает до 100 рек—пчелы находят хороший взятки (сбор меда), а потому пчеловодство издавна представляет для населения подспорье в хозяйстве“. В другом месте (стр. 5) тот же автор говорит, что „обилие нетронутых лесных угодий по всей площади губернии, южные липовые леса в восточных уездах и богатые луга по долинам бесчисленных рек—все это, при редком населении делало пчельный промысел в древние времена весьма доходным“.

Таковы естественно-исторические условия края в самой общей, их трактовке. Условия эти имеют существенно-важное значение для народного хозяйства, и пристальное детальное изучение этих условий есть необходимая предпосылка рациональной организации самого хозяйства.

1922 г., 1 января.

¹⁾ Г. А. Кузьмин. Пчеловодство Костромской губ. Краткие сведения о пчеловодстве губернии краткий обзор земских мероприятий по улучшению пчельного промысла в Костромской губ. с 1898 по 1913 г. Кострома 1913 г., стр. 3.

Краткий обзор Костромской губ. в экономическом отношении.

(Объяснения к таблицам Справочника на 1922 г.).

I. Пространство. Административное деление. Население. Грамотность. Естественное движение населения по г. Костроме.

Пространство и население в связи с естественными условиями составляют общую основу, фундамент экономического быта; на этой основе складываются формы использования природных богатств, формы приложения труда в производстве и формы экономических отношений.

Костромская губ., особенно в ее новых границах, почти вся принадлежит к северной лесной области Европейской России. Только узкая приволжская полоса губернии составляет северную границу Московской промышленной области.

Проф. А. И. Скворцов в своем исследовании „Хозяйственные районы Европейской России“ относит Костромскую губ., за исключением Костромского и Нерехтского у.у. (а также Кинешемского и Юрьевецкого в старых границах), к „верхневолжскому лесному району“. В издании М. Т. и П. „Торговля и промышленность Европ. России по районам“ Костромская губ. отнесена к трем „полосам“: восточные уезды—к „северной лесной полосе“, южные—к „московской промышленной“ и западные—к „северо-западной земледельческой полосе“.

Костромская губ. в новых границах занимает пространство в 6.562.520 десятин или 63.101 кв. верст. До отделения части губернии к новой Иваново-Вознесенской губернии имела пространство в 7.433 848 дес. или 71.479 кв. верст. По пространству (в новых границах) Костромская губ. по прежнему занимает 14-е место в ряду губерний Европ. России; из соседних губерний—Вятская и Вологодская (вместе с Сев.-Двинской) значительно больше Костромской, а Нижегородская, Владимирская и Ярославская—в $1\frac{1}{2}$ —2 раза меньше ее.

Губерния в новых границах разделяется на 11 уездов; о пространстве этих уездов можно судить по диаграмме № 1 и таблице 1 „Справочника“: Ветлужский у.—самый большой в губернии—превосходит по пространству самый малый Нерехтский почти в 10 раз. Из прочих уездов лесные—Кологривский, Варнавинский и Макарьевский ближе стоят к Ветлужскому; уезды Костромской, Солигаличский, Галичский и Ковернинский занимают средние места по пространству; немного меньше их уезды Чухломский и Буйский и только Нерехтский выделяется из всех уездов по своим незначительным размерам.

Также неравномерны по пространству и волости, на которые делятся уезды. В настоящее время в губернии насчитывается всего 222 волости, которые по уездам распределяются так: в Буйском—18 волостей, в Варнавинском—24 в., в Ветлужском—23 волости, в Галичском—21 вол., в Ковернинском—18 вол., в Кологривском—30 вол. в Костромском—24 вол., в Макарьевском—22 вол., в Нерехтском—18 вол., в Солигаличском—12 в. и в Чухломском—12 волостей. (см. табл. 3). Это число волостей нельзя считать прочно установившимся, так как до сих пор на местах происходит переделка территории, при этом наблюдается две тенденции: уездные органы власти стремятся стянуть население в небольшое число волостей, а население, наоборот, склонно дроби́ться на мелкие волости.

Нельзя считать окончательно закрепленными и уездные и даже губернские границы.

Диаграмма 1.

Тыс. десятин.

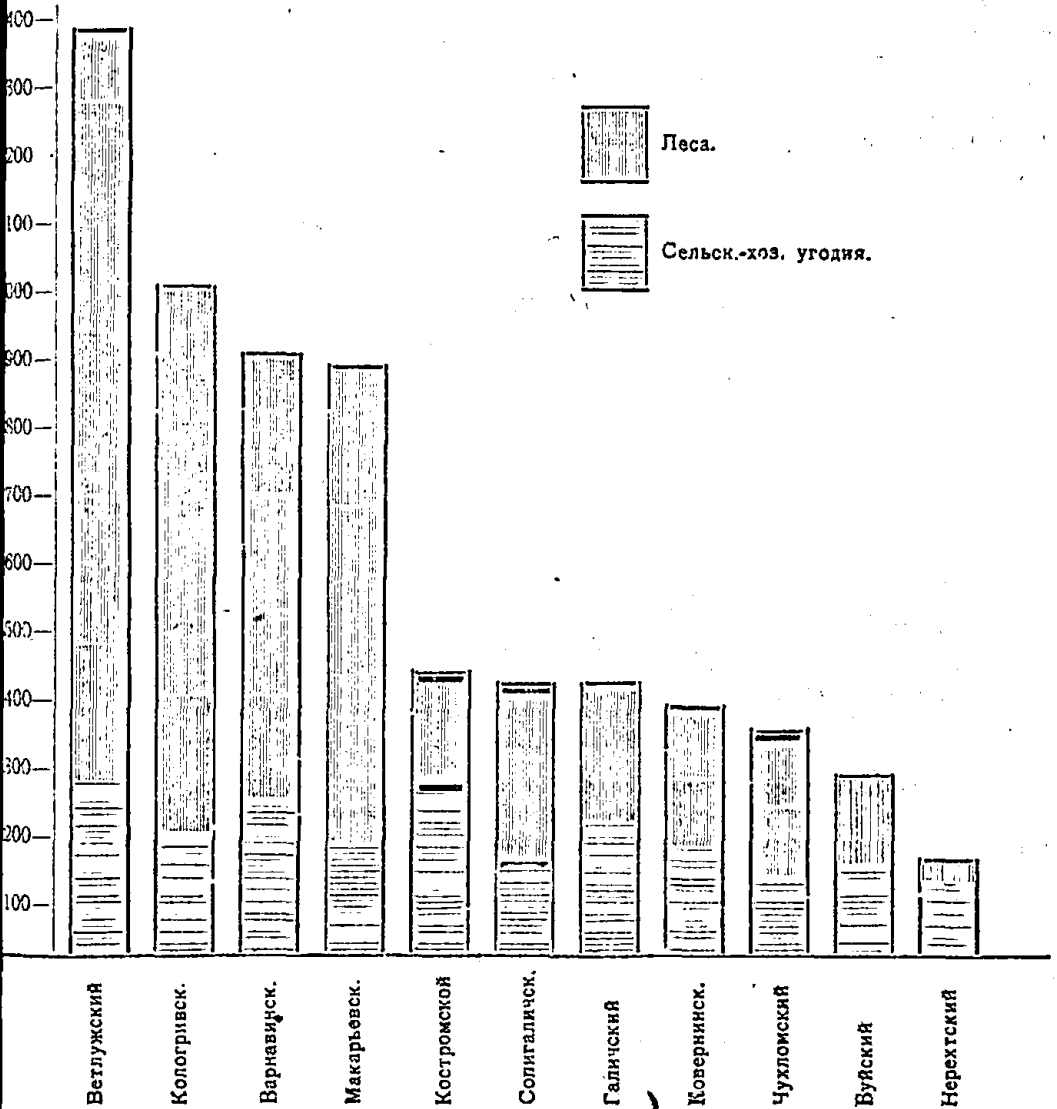

Границы волостей не установлены в натуре и пространство их не измерено. Поэтому трудно даже приблизительно указать пространство каждой волости, особенно в лесных уездах, где большие лесные дачи не вмещаются в волостных границах. О величине волостей можно судить не по площади, а по населению. Площадь же, особенно сельскохозяйственных угодий, находится в более или менее тесном соответствии с количеством сельского населения.

Население губернии исчисляется по переписи 1920 года в количестве 516.781 мужского пола и 690.352 женского пола, а всего—1.207.133. Средний головной прирост населения в период 1897—1920 г. по губернии был 0,33 для мужского населения и 0,68 для женского¹⁾. По уездам этот прирост не одинаков и колеблется для мужского пола от минус 0,14 до плюс 1,36%, а для женского пола от 0,18 до 1,45%. Годы войны и революции настолько изменили условия роста населения, что было бы неразумно указанные коэффициенты применять и к 1921 году. Поэтому нельзя по сред-

¹⁾ Н. И. Вобобьев, „Население и отхож. промыслы“ в Сборнике матер. по установл. границ уезд. губ., стр. 49.

нему годовому приросту за предыдущий период исчислить население на 1921 г. можно только утверждать, что оно мало отличается от населения 1920 года, данные переписью 28 августа 20 года.

В табл. 2 настоящего „Справочника“ приведены данные о грамотности населения по возрастам. Чтобы составить представление о движении грамотности среди сельского населения губернии, приведем здесь цифры грамотных по переписям 1867, 1897 и 1920 года по тем уездам, которые остаются в старых границах.

| УЕЗДЫ. | Перепись. | Жителей. | | Из них грамотных. | | ‰ грамотн. | |
|--------------------|-----------|----------|-------|-------------------|-------|------------|------|
| | | Мужч. | Жен. | Мужч. | Жен. | Мужч. | Жен. |
| Костромской . . . | 1867 | 60510 | 60154 | 1 642 | 1994 | 2,0 | 3,0 |
| | 1897 | 59226 | 73276 | 26935 | 10521 | 45,3 | 14,4 |
| | 1920 | 64245 | 88227 | 37 08 | 31632 | 58,0 | 39,6 |
| Галичский | 1867 | 37872 | 46317 | 7950 | 1219 | 20,9 | 2,6 |
| | 1897 | 41222 | 55486 | 17189 | 7155 | 41,8 | 12,9 |
| | 1920 | 41912 | 62749 | 24844 | 25324 | 59,1 | 40,3 |
| Чухломский | 1867 | 18887 | 25105 | 6419 | 1591 | 33,9 | 6,3 |
| | 1897 | 18774 | 28075 | 9185 | 5708 | 48,9 | 20,3 |
| | 1920 | 19961 | 31372 | 12199 | 14411 | 61,0 | 46,0 |
| Солигаличский . . | 1867 | 20876 | 25370 | 4840 | 739 | 23,1 | 2,9 |
| | 1897 | 24199 | 32065 | 9931 | 3935 | 41,1 | 12,3 |
| | 1920 | 27778 | 40630 | 15601 | 15059 | 56,5 | 37,0 |
| Ветлужский | 1867 | 33926 | 3315 | 1644 | 127 | 4,8 | 0,3 |
| | 1897 | 51772 | 61575 | 12657 | 2121 | 24,4 | 3,4 |
| | 1920 | 73067 | 90009 | 31709 | 13493 | 43,0 | 15,0 |
| Варнавинский . . | 1867 | 40687 | 46076 | 3768 | 1083 | 9,2 | 2,3 |
| | 1897 | 54359 | 64474 | 13405 | 4115 | 24,7 | 6,4 |
| | 1920 | 64024 | 79913 | 26717 | 13141 | 41,7 | 16,4 |

Грамотность и до настоящего времени не достигла своего нормального уровня на диаграмме 2 этот уровень отмечен линией „полной грамотности“, которая отмечает 100% грамотных ко всему населению, если все жители обоего пола в возрасте 10 лет старше грамотны, а неграмотными остаются только дети до 9 лет включительно. На диаграмме о обьно ясно видно, что грамотность женщин наибольших успехов достигла только во второй период— за 1897 по 1920 год; в первый период— за 30 лет, она развивалась меньше. Напротив, грамотность мужчин развивалась в некоторых уездах больше в первый период, а во второй развитие ослабевало вследствие того, что она уже приближалась к пределу полной грамотности.

В табл. 3 „Справочника“ население распределено по волостям, причем вычислено % грамотных муж. и жен. пола в возрасте 10 лет и старше. В самом грамотном губернии Чухломском у. по некоторым волостям % грамотных мужчин достигает 88 и близок, следовательно, к полной грамотности (100%), а в уезде самом малограмотном—Ковернинском процент грамотных мужчин понижается на 29,5. В этих пределах по волостям колеблется в губернии грамотность мужского населения; грамотность женского населения лежит в пределах от 6,3 до 67,4%. Изучение причин такого неравномерного распространения грамотности необходимо для того, что правильно организовать просветительные мероприятия.

Не имея данных от волостных органов регистрации актов гражданского состояния и, поэтому, не имея возможности выяснить чрезвычайно важный вопрос о естественном движении населения в губернии, мы ограничиваемся в настоящем „Справочнике“ только данными по городу Костроме за три года—1910 (довоенный год), 1920 и 1921 г. Эти сведения сгруппированы в таблицах 4—12.

| | 1910 год. | | 1920 год. | | 1921 год. | |
|-----------------------|-----------|------|-----------|------|-----------|------|
| | Муж. | Жен. | Муж. | Жен. | Муж. | Жен. |
| Родилось | 1031 | 1015 | 776 | 682 | 954 | 866 |
| Умерло | 1006 | 901 | 1916 | 1301 | 1008 | 748 |
| Прирост (+) убыль (-) | -85 | +114 | -1169 | -619 | -54 | +118 |

ГРАМОТНОСТЬ СЕЛЬСКОГО НАСЕЛЕНИЯ В 1867, 1897 И 1920 Г.Г.

(% грамотных от общего числа населения всех возрастов)

Линия полной грамотности (в возрасте 10 л. и старше 100% грамотных).

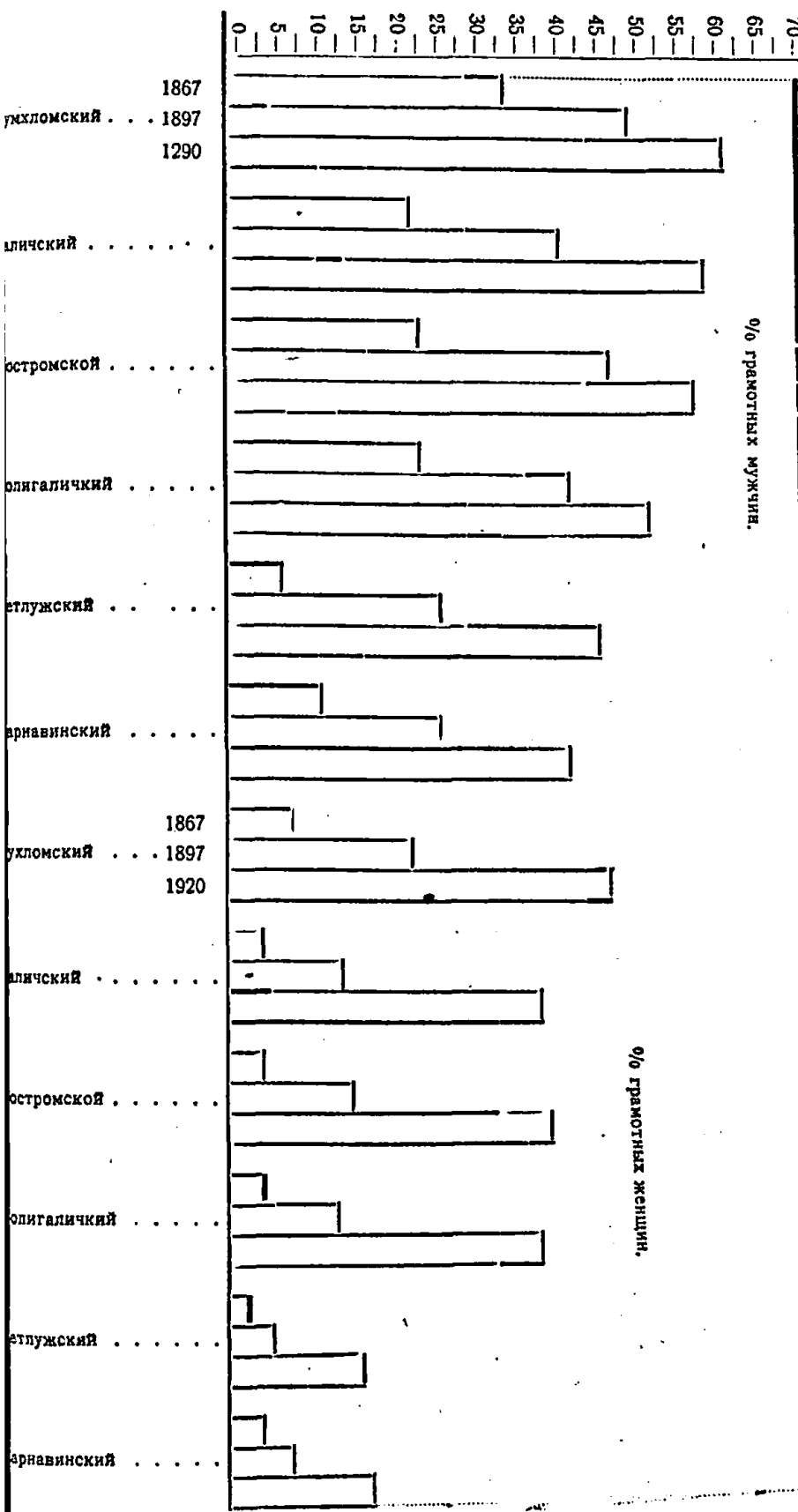

Числа родившихся и умерших по годам становятся сравнительными только тогда когда они отнесены к общему количеству населения. Для 1910 года нет данных о населении города Костромы, но имеется „исчисление“ за 1912 год, к которому можно отнести родившихся и умерших за 1910 год. По этому исчислению в городе было:

| Муж. п. | Жен. п. | Об. пола. |
|---------|---------|-----------|
| 29600 | 28894 | 58494 |

Число родившихся обоего пола в 1910 году составляло около 3,50/0. Для последних лет население города имеется по переписи 1920 года; оно равняло 21586 муж. пола, 28392 жен. пола и 49978 об. п. По сравнению с этим числом детей родившиеся в 1920 году составляли 2,80/0, а родившиеся в 1921 году немногим более—3,70/0. Таким образом рождаемость в 1921 году достигла средней величины по городу, а в 1920 году рождаемость была сильно понижена. Что касается смертности, то число умерших в 1910 году по сравнению с населением 1912 года составило 3,40/0, а умершие в 1920 году—6,40/0 и умершие в 1921 году—3,50/0. И в смертности наблюдается то же течение, что и в рождаемости: к 1921 году она вошла в норму тогда как в 1920 году смертность, благодаря тифу, была почти в два раза выше обычной.

О распределении родившихся по месяцам, а умерших по месяцам и возрасту можно получить представление по таблицам 4 и 5 „Справочника“.

Резко изменилась за последние два года, по сравнению с 1910 годом, брачная число браков, несмотря на уменьшение населения, почти удвоилось. В 1910 г. было заключено 380 браков, а в 1920 году—733 и в 1921 году—769. Интересно изменилось и семейное состояние брачующихся (см. таб. 7 „Справочника“).

| Б р а к и: | | % браков по семейному состоянию брачующихся: | | |
|-------------|----------------|--|-----------|-----------|
| | | в 1910 г. | в 1920 г. | в 1921 г. |
| Холостых | с девицами | 81,9 | 60,71 | 63,07 |
| | „ вдовами | 3,18 | 6,14 | 6,11 |
| | „ разведенными | — | 6,28 | 6,11 |
| Вдовых | „ девицами | 9,74 | 7,37 | 7,15 |
| | „ вдовами | 5,26 | 5,59 | 4,03 |
| | „ разведенными | — | 1,91 | 1,56 |
| Разведенных | „ девицами | — | 7,78 | 7,55 |
| | „ вдовами | — | 2,73 | 2,99 |
| | „ разведенными | — | 1,50 | 1,43 |

Всего браков, в которых хотя одна сторона принадлежала к категории разведенных, в 1920 году было 20,200/0, а в 1921 году—19,640/0. Из этого видно, какое огромное действие имел закон о свободном расторжении браков и о столь же свободном вступлении в новый брак. Возможно, что в связи с этой свободой изменился возраст брачующихся; средний возраст их был следующий:

| Средний возраст: | в 1910 г. | в 1920 г. | в 1921 г. |
|------------------|-----------|-----------|-----------|
| Женихов | 27,08 | 29,95 | 29,41 |
| Невест | 23,13 | 25,71 | 25,12 |

Разница в возрастах женихов и невест в среднем остается та же и в последние годы, какой была в 1910 году: женихи в среднем старше невест на четыре года. Стоит отметить, что в браках последних лет оказывается больше близости (соответствия) в возрасте женихов и невест, чем это было в 1910 году. (См. таб. 8 „Справочника“).

Из данных о естественном движении населения по городу Костроме можно заключить о целом ряде очень важных перемен в состоянии населения, поэтому понятно, какой огромный интерес представляет правильная регистрация актов гражданского состояния.

Сельское хозяйство: Посевы, урожай, сбор. Сенокосы, урожай сена, сбор. От. продукция скотоводства. Цены на продукты сельского хозяйства и на рабочие руки.

Посевы в губернии в 1921 году определены экспедиционным обследованием весны и летом выборочным способом: в каждой волости, в „типических“ селениях были описаны отдельные хозяйства—до 30 хозяйств на волость (см. таб. 15 „Справочник“). На основании этих описаний была исчислена общая площадь посевов и скота. По сравнению с 1920 годом по пяти главным яровым растениям посевная площадь в 1921 году увеличилась на крестьянских полях на 5488 дес. или на 4,3% от посева 1920 года. Посевы отдельных яровых растений изменились следующим образом;

| | Десятин посева: | | В 1921 году: | | В процентах. |
|---------------------|-----------------|---------|--------------|---------|--------------|
| | 1920 г. | 1921 г. | больше. | меньше. | |
| Пшеница | 2470 | 8062 | 592 | — | 23,8 |
| Ячмень | 13110 | 18483 | 5373 | — | 47,5 |
| Овес | 83062 | 81760 | — | 1302 | 1,5 |
| Картофель | 16314 | 16286 | — | 108 | 1,0 |
| Лен | 10429 | 11362 | 933 | — | 8,9 |
| Итого | 125415 | 130903 | 5488 | — | 4,3 |

Расширилась посевная площадь главным образом ячменя, а затем льна и пшеницы; посевы овса и картофеля сократились на один процент. Расширение площади продовольственных хлебов и некоторое сокращение кормовой площади (овес) свидетельствует о напряженной борьбе населения с голодом. На расширение посевов пшеницы могла оказать влияние выдача семян губземотделом.

По сравнению с довоенным временем посевная площадь 1921 года осталась уменьшенной. До 1916 года, когда была произведена первая всероссийская сельскохозяйственная перепись, в Костромской губ. больших сокращений посевной площади не наблюдалось, и площадь 1916 года можно принять за среднюю на кануны войны. Только в последующие годы произошло сильное сокращение посевов (посевы их хозяйств): ¹⁾

| | 1916 г. | 1917 г. | 1920 г. |
|---------------------------------------|---------|---------|---------|
| Пшеница | 5919 | 4474 | 3006 |
| Ячмень | 35811 | 34274 | 13479 |
| Овес | 183226 | 188692 | 858 6 |
| Картофель | 35932 | 32958 | 16736 |
| Лен | 48461 | 44162 | 10658 |
| Итого ярового ²⁾ | 323334 | 321482 | 135970 |
| Озимая рожь | 221297 | 217616 | 159267 |
| Всего | 545131 | 539098 | 295237 |

Как видно из этой таблицы, еще в 1917 году посевная площадь оставалась почти без изменений по сравнению с площадью 1916 года, но перепись 1920 года уже площадь на 45,8 процентов ниже 16 года. С 1921 года начинается небольшое расширение посевов, которое, однако, далеко еще не достигает старой посевной площади по губернии.

Наибольшему сокращению подверглись яровые хлеба. Площадь пшеницы уменьшилась на 48,20%, ячменя на 62,4, овса на 53%, картофеля на 53,4, льна на 78,0% и общая площадь ярового поля на 58,0. Озимое поле сократилось в меньшем размере; осенний посев 1920 года на крестьянских землях равнялся 151887 дес., или меньше того года только на 30%.

Это сокращение посевов произошло по всем уездам почти в одинаковом размере; также и по соседним губерниям, и является, следовательно, результатом общих, а не местных причин, на которых поэтому нет основания здесь останавливаться.

¹⁾ Статист. справоч. по Костр. г. на 1921 г., стр. 27.

²⁾ В итог вошли, кроме пяти поименованных хлебов, и все прочие яровые.

Посевная площадь и урожай, т. е. сбор с 1 десятины, определяют валовой сбор полевого хозяйства.

Сбор с 1 десятины хлебов в губернии по уездам дан в таблице 16, а заостановимся на губернских только цифрах.

| | Сбор с 1 десятины по губернии (пуд.): | | |
|---------------------|---------------------------------------|------------|---------|
| | 1912—16 г. | 1917—21 г. | 1921 г. |
| Рожь | 48 | 41 | 42 |
| Овес | 47 | 83 | 35 |
| Ячмень | 43 | 30 | 30 |
| Картофель | 382 | 350 | 531 |
| Лен: семя | 15 | 11 | 16 |
| „ волокно | 11 | 9 | — |

Первое пятилетие—с 1912 по 1916 год включительно—имело один неурожайный год (1914), прочие же годы дали урожай выше среднего; второе пятилетие имело неурожайных лет, но зато понизился общий уровень урожайности, вследствие урожайности второго пятилетия оказалась в общем ниже урожайности первого пятилетия. Рожь дала урожай ниже на 14,5 процентов, овес на 29,7%, ячмень на 31%, картофель на 8,5% и лен-семя на 26,5. Кроме общей хозяйственной разрухи урожайности второго пятилетия отразилось и неблагоприятное состояние погоды, особенно засуха 1920 года и отчасти 21 года (весенний период).

В 1921 году вместе с отмеченным выше расширением посевной площади увеличился несколько и сбор по сравнению с средним за второе пятилетие, а сбор картофеля получился исключительно высоким за все десятилетие.

Исчислим валовой сбор 1921 года, чтобы выяснить обеспечение населения губернии хлебом и сравним этот сбор с средним дореволюционным, который можно получить, исходя из посева 1916 года и среднего сбора за первое пятилетие.

| | Средний сбор в 1912—16 г.г. | | Сбор в 1921 году. | |
|---------------------|-----------------------------|----------------------|---------------------------------|----------------------|
| | Десятина посева. | Валовой сбор (пуд.). | Десятина посева ¹⁾ . | Валовой сбор (пуд.). |
| Рожь | 22 598 | 10684604 | 155203 | 6443111 |
| Пшеница | 5919 | 2'3034 | 3385 | 112748 |
| Овес | 183226 | 8611622 | 84357 | 2727930 |
| Ячмень | 35841 | 1541163 | 18851 | 600597 |
| Картофель | 35933 | 13726024 | 16628 | 8477560 |
| Лен—семя | 48461 | 726915 | 11588 | 185408 |
| „ волокно | — | 533071 | — | — |

Кроме приведенных в таблице растений на полях губернии встречались в 1916 году посевы проса (45 дес.), гречи (49 дес.), гороха (494 дес.), чечевицы (22 дес.), по-бы (15 дес.). В 1921 году эти посевы были больше, а именно; гречи 101 дес., проса 110 дес., полбы 6 дес. и гороха 1742 дес. Сбор этих посевов настолько мал, что его можно не принимать в расчет, тем более, что главный из этих посевов—горох потребляется главным образом в зеленом виде и как продовольственный продукт не имеет значения.

Из сравнения цифр валового сбора за 1912—16 и 1921 год можно видеть, что в 1921 году сбор уменьшился по всем хлебам.

| | В 1921 г. собрано меньше: | |
|---------------------|---------------------------|---------------------|
| | пудов. | 0/0 ¹⁾ . |
| Рожь | 4241498 | 39,7 |
| Пшеница | 100936 | 47,0 |
| Овес | 5883692 | 68,3 |
| Ячмень | 940566 | 61,0 |
| Картофель | 5248 64 | 88,1 |
| Лен—семя | 541507 | 74,3 |

¹⁾ К посеву крестьян. о-в (таб. 15) прибавлен посев коллективов и хуторов.

Больше всех сократился сбор льняного семени, а затем — овса и ячменя и меньше — сбор картофеля и ржи. Чтобы судить об общем сокращении сбора, переведем все хлеба на рожь. ¹⁾

| | Валовой сбор в переводе на рожь: | |
|--|----------------------------------|-----------|
| | Средний в 1912—16 г.г. | В 1921 г. |
| Рожь, пшеница, ячмень, картофель | 15182611 | 68'2690 |
| Овес | 5597254 | 1778115 |
| Итого | 20780165 | 10655845 |

Валовой сбор всех продовольственных хлебов, в переводе на рожь уменьшился в 1921 году, по сравнению с средним сбором дореволюционного времени, на 41,30%, сбор овса на 30%, а в сею вместе, кроме льна — на 51,4.

Из валового сбора часть употреблена уже на семена (рожь); из ярого сбора же необходимо выделить часть на семена. Только чистый сбор может пойти целиком на удовлетворение продовольственной нужды.

Высев на десятину подвержен колебаниям в зависимости от способа сева (ручной машинный) и от качества и запасов семян, а также от целого ряда других причин, действие которых непостоянно. Так как эти колебания очень трудно учесть более или менее точно, и сами по себе они не могут быть очень большими, то для исчисления сеянных семян можно принять средний высев на десятину; по губернии и поездам средний высев для 1921 года принят в следующих числах:

| У Е З Д Ы: | Высев на 1 десятину (пудов): | | | | | |
|------------------------|------------------------------|-------|---------|-------|------|---------|
| | Рожь. | Овес. | Ячмень. | Пшан. | Лен. | Картоф. |
| Яский | 11,0 | 14,0 | 11,0 | 10,0 | 6,0 | 85 |
| Ивановский | 10,5 | 15,0 | — | — | 6,0 | 60 |
| Тулужский | 9,5 | 13,0 | 10,0 | 10,0 | 6,0 | 64 |
| Пичинский | 11,0 | 14,5 | 11,0 | 10,0 | 6,0 | 79 |
| Свернинский | 10,0 | 12,5 | — | — | 5,0 | 78 |
| Смогоринский | 9,5 | 13,0 | 10,0 | 10,0 | 6,0 | 64 |
| Востромской | 12,0 | 15,0 | 12,0 | 11,0 | 6,5 | 88 |
| Смарьевский | 10,0 | 12,5 | 10,0 | 10,0 | 5,0 | 74 |
| Средотский | 13,0 | 15,5 | 12,5 | 11,0 | 6,5 | 79 |
| Смогаличский | 9,5 | 13,0 | 10,0 | 11,0 | 6,0 | 71 |
| Смоломский | 9,5 | 13,0 | 10,0 | 10,0 | 6,0 | 81 |
| По губернии | 10,5 | 13,7 | 10,8 | 10,3 | 6,0 | 75 |

Принимая в расчет приведенные цифры посева на одну десятину за оба периода, получим количество необходимых для засева полей семян, причем в 1921 году только на ту площадь, которая была засеяна в этом году. В действительности же на посев в 1922 года нужно увеличить семенной запас, если рассчитывать на расширение посевной площади. Расширение посевной площади — это одна из важнейших задач экономической политики в сельском хозяйстве, разрешить которую возможно только в том случае, если население будет иметь семена.

Поэтому, принимая в следующих расчетах семенную потребность только в размере 1921 г., мы преувеличиваем запас на все другие, и главным сбор на продовольствие, нужды. Валовой сбор за вычетом семян составит „чистый сбор“, который может пойти на продовольствие и корм. Этот „чистый сбор“ выразится такими величинами:

| | Чистый сбор по губернии (пудов). | |
|---------------------|----------------------------------|----------------------------|
| | Средний в 1912-16 г.г. | В 1921 году. |
| | | В 1921 г. в % к 1912-16 г. |
| Рожь | 8347825 | 57,9 |
| Пшеница | 152118 | 50,6 |
| Овес | 61014,6 | 25,8 |
| Ячмень | 1154080 | 34,4 |
| Картофель | 11031124 | 65,7 |
| Лен | 436249 | 26,8 |

¹⁾ По расчету калорийного содержания — в 1 фунте усояемых веществ: ржи (зерно) — 1235, пшеница — 1249, овес — 807, ячмень — 1125, картофель — 258, откуда на единицу ржи приходится: пшеницы — 1, овса — 0,65, ячменя — 0,91, картофеля — 0,21.

Население 1921 года имеет в губернии только около половины того хлебного запаса, которым оно располагало в довоенное время. Чтобы видеть, на сколько запас достаточен на покрытие разных потребностей, определим, сколько приходится на одного едока (взрослого мужчину) ¹⁾.

| | На одного едока—пудов в год: | |
|-----------------------------------|------------------------------|--------------|
| | В 1912-16 г.г. | В 1912 г. |
| Ржи (чистого сбора) . | 10,82 | 6,20 |
| Пшеницы | 0,20 | 0,10 |
| Ячменя | 1,50 | 0,51 |
| Картофеля | 14,31 | 9,31 |
| Итого в переводе на рожь . | 15,39 | 8,72 |
| Овса | 7,92 | 2,07 |
| Всего в переводе на рожь . | 20,59 | 10,07 |

Население для периода 1912-16 г. взято по сельскохозяйственной переписи 1916 года (наличное сельское население), а для 1921 года—по такой же переписи 1920 года. (См. справочник на 1921 год стр. 26.) В 1911 году произошла демобилизация, увеличившая население; происходил также и естественный прирост. К сожалению сведений о демобилизованных и о естественном приросте нет, и поэтому пришлось остановиться на данных переписи 1920 года. Кроме этого, в сельскохозяйственных переписях в число наличного населения обыкновенно засчитываются отсутствующие на промыслах члены наличных хозяйств, иногда уходящие за пределы губернии на продолжительное время; они фактически снимаются с местного продовольствия. Но с другой стороны в 1916 и в 1920 году большое число лиц было мобилизовано и находилось на продовольствии вне своего хозяйства. Все эти обстоятельства если бы могли быть точно учтены, изменили бы несколько общее число едоков в сельском населении в губернии по сравнению с принятым выше числом, но это не могло бы существенно изменить общих выводов.

Средний урожай довоенного времени почти покрывал продовольственную нужду сельского населения, так как чистый сбор всех хлебов и картофеля давал на одного едока в год 15.39 пуд. в переводе на рожь, или, по расчету на один день—1 фунт 69 золот ржи в зерне, которая содержит 2112 калорий усвояемых веществ. К этому нужно еще прибавить 582 калория, чтобы достигнуть „минимального суточного потребления взрослого человека при тяжелой работе“ ²⁾. Этот недостаток отчасти покрывается овсом, который потребляется в губернии в виде крупы и муки, а затем продуктами скотоводства, и покупным хлебом, который в большом количестве ввозится в губернию в довоенное время.

По исследованию питания сельского населения зимою 1919-20 г. в нечерноземном поясе, к которой относится и Костромская губ., дневное питание одного взрослого работника—мужчины, в среднепосевных хозяйствах, равнялось 3425 калориям ³⁾, т. е. было выше „нормы“ взрослого работника при тяжелой работе (3094 калория).

Если бы „чистого сбора“ оказалось недостаточно, то в продовольствие пошли бы запасы яровых семян; в действительности, в довоенное время так всегда и бывало, так как яровое поле обыкновенно обсеивалось не только своими, но покупными семенами. Хотя с другой стороны, часть сбора хлебов должна уходить и корм скоту. В некоторых уездах, где много засеивается овсом, последний идет главным образом на содержание лошадей во время лесного извоза.

1) Все население переведено на взрослых м. едоков по норме: дети об. пола до года 0,1 едка, дети 1 года—0,3; 2—5 лет—0,4; девочки 6—12 лет—0,55; мальчики 6—12 л.—0,6; девочки 13—15 лет и старухи 56 лет и старше—0,7; женщины 16—55 л. и старики 61 и ст.—0,8 и мужчины 18—60 лет—1,0 (полный едок). По с.-х. переписи в 1916 году было 1085708 сельских жителей составлявших 770853 едка, а по переписи 1920 г.—1094272 жителя или 776933 едока (на 1 жителя приходится 0,71 едока).

2) Проф. С. А. Перушин. Исследование питания населения, изд. Ц. С. У. Эта брошюра издана на Ц. С. У. в „серии популярных брошюр по статистике“ и разослана волостным статистикам и мировым корреспондентам.

3) Там же.

Учитывая все эти обстоятельства, и можно сказать, что в довоенное время сельское население Костромской губ. почти могло продовольствоваться своим хлебом. Но при этом без удовлетворения за счет земледелия оставались многочисленные и неотложные хозяйственные нужды и многие личные потребности. Для покрытия этих нужд потребностей население обращалось к промысловым заработкам.

Не так легко „сзести баланс“ для 1921 года. Чистый сбор всех хлебов и карто-
 фля в 1921 году дает на едока в год 8,72 пуда а с озсом--10,07 пудов, что состав-
 ит на один день не больше 1 фун. 10 золот. или 1363 калория вместо „нормальных“
 1994 калория. Недостаток может покрываться за счет яровых семян и других продук-
 тов хозяйства; а также за счет привоза хлеба из Вологодской и Северо-Двинской гу-
 бернии.

Но все это источники едва ли могут покрыть нужду сельского населения.

Очевидно, что при том засеве и при том урожае, какие известны по губернии по
 данным государственной статистики, 1) Костромская губ. в 1921-2 году переживет острый
 голод. Для нее, как потребляющей губернии, такое положение не могло казаться
 угрожающим, если бы производящие губернии, откуда она всегда получала хлеб в до-
 военное время, не были поражены небывалым неурожаем 2).

1) Данные других официальных источников дают более низкий сбор и заев.

2) Это крайнее падение земледелия в Костромской губ. может навести на мысль о неточности
 статистических сведений за последние годы. Такое заключение, однако, едва ли правильно. Та-
 кое же и даже большее понижение размеров и продукции земледелия наблюдается не только и во
 всех других губерниях, но и в других странах. Особенно заслуживает внимания в этом отношении
 Германия. В журнале „Народное Хозяйство“ за октябрь месяц 1921 года помещена статья Е. Шмидт:
 „Экономическое положение Германии“, в которой о состоянии земледелия находим следующие данные.

Обрабатываемая площадь (посевная площадь) была следующая:

З а н я т о т ы с я ч г е к т а р о в (гектар=0,92 десятины)

| | Пшеницей. | Рожью. | Озсом. | Ячменем. | Картоф. | Сахарной свеклой. |
|---------|-----------|--------|--------|----------|---------|----------------------|
| 1913 г. | 1840 | 6360 | 4330 | 1600 | 3320 | 570 |
| 1918 . | 1440 | 5750 | 3270 | 1370 | 2730 | 400 |
| 1919 . | 1300 | 4400 | 2990 | 1130 | 2180 | 300 |
| 1920 . | 1380 | 4380 | 3240 | 1200 | 2460 | 330 |

Средний валовой сбор с одного гектара в пудах:

| | В 1909-13 г. | 1919 г. | 1920 г. |
|---------------------|--------------|---------|---------|
| Пшеница | 131 | 102 | 99 |
| Рожь | 111 | 85 | 70 |
| Ячмень | 127 | 90 | 92 |
| Овес | 121 | 92 | 92 |
| Картофель | 836 | 601 | 700 |

Количество скота (тысяч голов):

| | Лошади. | Коровы. | Свиньи. | Овцы и козы. |
|---------|---------|---------|---------|--------------|
| 1913 г. | 3820 | 18650 | 22780 | 8250 |
| 1919 г. | 3470 | 16320 | 11520 | 9600 |
| 1920 г. | 3580 | 16790 | 14150 | 10400 |

Наконец ухудшилось и качество скота: убойный вес одной головы скота был (пудов).

| | До войны. | В 1920 г. |
|---------------------------------|-----------|-----------|
| Крупного рогат. скота | 15,5 | 9,6 |
| Телят | 2,4 | 1,9 |
| Овец | 1,3 | 1,0 |
| Свиней | 5,2 | 4,6 |

И автор статьи в заключение пишет: „немецкое сельское хозяйство в пределах той же тер-
 ритории дает сейчас половину того количества хлеба и мяса, которое получалось за последнее перед
 войной пятилетие“. (199 стр.).

Рассмотрим цифры валового и чистого сбора по уездам, чтобы выяснить положение населения в разных частях губернии.

Валовой и чистый сбор в 1921 году (в пудах).

| УЕЗДЫ. | Рожь. | | Пшеница. | | Ячмень. | | Картофель. | | Овес. | |
|--------------|---------|---------|----------|-------|---------|--------|------------|---------|---------|--------|
| | Валов. | Чист. | Валов. | Чист. | Валов. | Чист. | Валов. | Чист. | Валов. | Чист. |
| Буйский . . | 526915 | 408283 | 11312 | 7272 | 107877 | 71918 | 695464 | 579499 | 201703 | 12329 |
| Варнавинск. | 853749 | 623894 | 425 | 255 | 2813 | 1843 | 865600 | 735760 | 227563 | 8538 |
| Ветлужский | 898767 | 667998 | 4500 | 2700 | 44023 | 28342 | 710242 | 612066 | 447503 | 2324 |
| Галичский . | 723915 | 546958 | 12240 | 9180 | 229630 | 159500 | 704106 | 599352 | 318587 | 2111 |
| Ковернинск. | 284940 | 189960 | 140 | 90 | — | — | 563730 | 463110 | 142693 | 8513 |
| Кологривск. | 531141 | 401393 | 10063 | 6593 | 33160 | 21330 | 897393 | 770609 | 382044 | 22133 |
| Костромской | 922193 | 713621 | 30094 | 22020 | 51591 | 30243 | 1763795 | 1470035 | 223643 | 14693 |
| Макарьевск. | 534456 | 385998 | 4592 | 2952 | 13715 | 8865 | 730434 | 66400 | 193447 | 11293 |
| Нерехтский | 552760 | 411570 | 3713 | 2585 | 52713 | 37593 | 861063 | 770850 | 133083 | 8413 |
| Солигаличск. | 347084 | 273811 | 24240 | 17574 | 24696 | 15876 | 379960 | 334236 | 288635 | 17190 |
| Чухломский | 268080 | 193182 | 11424 | 5934 | 35305 | 19955 | 302763 | 261726 | 163614 | 9916 |
| По губернии | 6443111 | 4819671 | 112748 | 77205 | 600597 | 395965 | 8477560 | 7233643 | 2727930 | 157411 |

Принимая во внимание то же сельское население по переписи 1920 года, которое было выше принято при расчетах по губернии и переведа все хлеба на рожь получим по каждому уезду следующее годовое количество чистого сбора на одного едока:

Приходится на 1 едока в год пудов:

| | Всех хлебов без овса. | Всех хлебов и с овсом. | Едоков муж- чин в уездах. |
|-------------------------|--------------------------|---------------------------|------------------------------|
| Буйский | 11,57 | 13,10 | 52450 |
| Варнавинский | 7,65 | 8,20 | 10,951 |
| Ветлужский | 7,20 | 8,52 | 114688 |
| Галичский | 11,11 | 13,04 | 78368 |
| Ковернинский | 5,51 | 6,57 | 52166 |
| Кологривский | 6,94 | 8,64 | 84862 |
| Костромской | 10,06 | 10,86 | 106567 |
| Макарьевский | 9,26 | 10,55 | 56387 |
| Нерехтский | 12,63 | 13,76 | 48540 |
| Солигаличский | 7,85 | 10,18 | 47897 |
| Чухломский | 7,35 | 9,09 | 37067 |
| По губернии | 8,72 | 10,07 | 776933 |

При „норме“ рабочего человека в 3094 калория в сутки годовая потребность выраженная рожью, составит 22,86 пудов; с этой цифрой и следует сравнивать цифры представленной таблицы. Наиболее обеспеченные уезды, как Буйский, Галичский, Нерехтский имеют от озимого и ярового посева только половину нормального количества пищевых продуктов, а остальные уезды не имеют и такого запаса. Наиболее необеспеченными будут, повидимому, уезды Ковернинский, Варнавинский, Ветлужский Кологривский в которых общий сбор всех хлебов и овса дает только около $\frac{1}{3}$ нормальной нормы.

Кроме зерновых растений и картофеля в губернии распространено льноводство сбор семян в 1921 году равняется 116000 пуд. Если все это семя будет переработано в масло, то, при среднем выходе в 25%¹⁾, в губернии будет выработано до 29000 пуд что составит в среднем на одного едока в год около 1½ фунта. Как видно, это очень небольшая прибавка к хлебу.

Земледелие в губернии неразрывно связано со скотоводством, которое не только дает рабочую силу при обработке посевов, но и навозное удобрение. Размеры скотоводства находятся в тесной связи с размерами полевого хозяйства и запасом кормов.

1) Котельников, Справоч. книга русск. сельск. хоз., изд. 1906 г. Лен содержит от 32 до 39% масла и извлекается до 26%, причем с 1 дес. получается от 5 до 15 пуд. В Костр. г. сеется лен „длинный“ на волокно а не на семя.

вых средств. Главным источником кормов служат в губернии естественные луга. Посевные полевые травы распространены пока слабо, а в годы войны и революции сократились и те небольшие посевы, которые были пред войной. Полевой корм получается только от яровых хлебов, причем овес идет не только на кормление лошадей, но и в большей части—в пищу, а в корм употребляется только яровая солома.

Во всех этих кормах по количеству и по качеству первое место принадлежит селу с естественных лугов. Общий сбор сена по губернии и по уездам на всех лугах можно вычислить, исходя из среднего урожая сена (сбора с 1 десятины) и площади сенокосов.

Необходимо отметить здесь, что урожай сена в губернии в последние годы были низки. В среднем по губернии сбор сена с 1 десятины был следующий:

| ГОДЫ. | Заливные. | Суходольные. | Лесные. |
|-------|-----------|--------------|---------|
| 1912 | 136 | 92 | 66 |
| 1913 | 104 | 74 | 58 |
| 1914 | 77 | 47 | 52 |
| 1915 | 150 | 119 | 87 |
| 1916 | 159 | 122 | 88 |
| 1917 | 102 | 82 | 56 |
| 1918 | 77 | 85 | 67 |
| 1919 | 86 | 65 | 61 |
| 1920 | 53 | 37 | 29 |
| 1921 | 37 | 21 | 28 |

Из всего десятилетия особенно выделяются низким урожаем последние два года.—1920 и 1921. Главной причиной такого исключительно низкого урожая нужно считать засуху, которая была в эти годы и слабый разлив рек, вследствие чего на гривах трава совсем не уродилась.

В губернии имеется всего сенокосов 544479 дес., в том числе заливных по рекам—134817 дес. запольных (двухтретных)¹⁾—138150 дес. и разных суходольных—271472 дес. Лесные сенокосы отчасти вошли в общую площадь суходольных, отчасти остались в лесной площади, в том случае, когда они не представляли значительных обособленных площадей, а входили в план лесного хозяйства, как побочная статья дохода, наравне с доходом от грибов, ягод, мха и пр. Нельзя преувеличивать сбор сена с таких лесных сенокосов, они обыкновенно служат кормом при выпасе скота по лесу. Болотные сенокосы также вошли в категорию суходольных, их так же мало, как и лесных, невыделенных из лесной площади.

Все сенокосы в губернии, как заливные, так и суходольные (и двухтретные, которые принадлежат к суходольным) находятся в плохом состоянии, так как никакой обработки к ним не прилагается; только разумное применение обработки—расчистки, распашки, засева—может превратить естественные луга и пастбища в губернии в богатую кормовую площадь.

Общий сбор сена по губернии в 1921 году можно исчислить приблизительно в следующем размере:

| | Пудов. |
|--------------------------|----------|
| Заливные луга | 5088229 |
| ^{2/3} | 1934660 |
| Суходольные | 5700912 |
| Итого | 12723801 |

Таков основной запас кормовых средств по губернии в 1921 году. Если сравнить урожай 1921 года со средним за пятилетие 1912—16 г.г., то окажется, что урожай заливных лугов в минувшем году был ниже среднего на 87 пудов с десятины или на 70,4%, урожай суходольных ниже на 69 пудов или на 76,6%. При среднем урожае за

¹⁾ Двухтретными называются лежащие за полем сенокосы (обыкновенно суходольные), которые могут коситься только тогда, когда поле занято рожью или яровым, а в пару на этих сенокосах обыкновенно пасется скот и они не косятся. Так об. сенокос снимается два раза в три года, отсюда название „двухтретной“.

1912—16 года общий сбор сена с той же площади их, как и в 1921 году равняется 49576000 пудов, т.е. в 4 раза больше сбора 1921 года. Отсюда ясно, что для скотоводства в губернии 1921 — 2 сельско-хозяйственный год будет в полной мере голодным годом.

Что касается количества скота по губернии в 1921 году, то по анкете, произведенной текущей сельско-хозяйственной статистикой летом 1921 года, в крестьянских хозяйствах оказалось следующее число

| | 1920 г. | 1921 г. |
|------------------------------------|---------|---------|
| Лошадей старше 4 лет | 164135 | 147225 |
| " рабоч. до 4 л. | 6942 | 9820 |
| " от 1 г. до р. в. | 6681 | } 17817 |
| Жеребят до 1 года | 6253 | |
| Итого лошадей | 174011 | 174864 |
| Коров | 234313 | 232586 |
| Молодняка старше 1 г. | 19545 | 23340 |
| Телят до 1 года | 43518 | 49480 |
| Итого кр. рог. скота | 297678 | 305697 |
| Овец и баранов | 204348 | 200444 |
| Ягнят | 199151 | 189553 |
| Итого | 498499 | 390027 |
| Свиней старше 1 года | 9166 | 5515 |
| Подсвинков от 4 и. до 1 г. | 5750 | 3957 |
| Поросят до 4 месяцев | 7178 | 7475 |
| Итого | 21124 | 16947 |
| Всего голов скота | 896312 | 887535 |

По сравнению с 1920 годом, общее число голов скота в крестьянском хозяйстве уменьшилось всего на один процент; такое незначительное изменение при большом урожае трав в 1920 году указывает на то, что достигнут предел, ниже которого хозяйство не может опуститься. По возрастам количество скота изменилось так, что можно рассчитывать на некоторое улучшение скотоводства, а именно: увеличилось количество молодняка как конского, так и крупного рогатого скота. Накопление молодняка свидетельствует о расширении скотоводства, об усиленном ремонте и припуске новых голов скота. Только в мелком скоте и особенно в свиньях произошло большее сокращение, свидетельствующее о продолжающемся разрушении этой промышленной отрасли крестьянского скотоводства. Особенно сильно падает свиноводство в тех уездах, где оно издавна было сильно развито: в Еарнавинском число свиней в 1920 году было 7682, а в 1921 году упало до 5443, в Ветлужском с 11042 голов упало до 7812; только в Кологривском и Макарьевском увеличилось—в обоих уездах с 2686 до 3692 голов.

Как обеспечен наличный скот главным кормом—сеном—можно видеть из следующего расчета. Принимая рабочую лошадь и корову за единицу, молодняк старше года за $\frac{1}{2}$ и телят и жеребят до года и овец—за $\frac{1}{10}$ головы взрослого крупного скота, получим в 1921 году всего кормовых единиц—450233; следовательно на одну голову скота в переводе на крупный собрано сена 28 пудов. В волостях, как Мисковская, Куниковская, Шунгенская Костр. г., где скот содержится исключительно на сене (так как яровых посевов здесь нет), годовой расход сена на одну голову определяется в 200 пудов; при яровом корме эта норма сена может быть понижена в два и более раза. При среднем урожае сена в губернии на то же число голов скота собирается до 100 пуд. сена на голову, т.е. близко к норме.

В 1921 году урожая сена был так велик, что скот остается почти без корма.

Кроме скота в крестьянских хозяйствах в губернии содержится скот в советских хозяйствах и в коллективах; количество его в 1921 году не было учтено, но оно

в общем на столько не велико, что никакого значения в общем количестве скота по губернии не имеет.

Что может дать Костромское крестьянское стадо за год?

Для учета продуктивности скотоводства нет фактических данных; не производится текущего учета удоя, веса убиваемых животных, выхода мяса и шерсти. Количество этих продуктов можно исчислить только приблизительно, пользуясь разного рода „нормами“, а не конкретными данными из местных наблюдений¹⁾.

Ежегодный доход от скотоводства составляет: а) из брака, утерявшего производительные качества, б) из приплода, поступающего в убой, в) из продуктов, получаемых от крупного рогатого скота (молоко) и от овец (шерсть) и г) наконец, из навоза, который скопляется в стойле.

Размер брака зависит не только от степени изношенности животного, но также и от запаса ремонтного молодняка. Ежегодный ремонт для рабочих лошадей равняется от $\frac{1}{8}$ до $\frac{1}{13}$ стада; для молочных коров от $\frac{1}{3}$ до $\frac{1}{8}$. Таковы „нормы“, установленные практикой русского сельского хозяйства (см. „Справочная книга рус. сел. хоз.-ина“. Котельникова), но это не „нормы“ для крестьянского стада Костромской губ., в котором нет соответствующего количества ремонтного молодняка.

В конском стаде на 147225 лошадей 4-х лет и ст. имелось в 1921 году только 27637 голов от 1 года до 4 лет. Из них не больше $\frac{1}{2}$ можно считать годными для текущего ремонта. Таким образом конское стадо в год может дать не больше 13819 голов брака. Так как конское мясо русским населением не употребляется в пищу, то из этого количества конских туш только небольшая часть пойдет в пищу, главным образом городского населения, в виде колбасы и мяса. Остается 13819 кож, которые и составят главный доход от продуктов конского стада.

Доход от крупного рогатого скота составит: а) из брака, который для 1921 г. не превышает 23340 голов (если весь молодняк старше года пойдет в ремонт, а не на расширение стада), и б) из телят, число которых за год можно принять в размере не менее 850/0 числа коров (предполагая, что яловых коров в стаде бывает до 150/0 при плохом обеспечении стад производителями), что даст до 198000 голов телят, из которых по переписи зарегистрировано только 49480, а остальные были, очевидно, убиты (или еще не теляны). Если 49480 голов остается племенного молодняка (на пополнение и расширение стада), то ежегодный убой телят можно принять в размере до 150000 голов.

В среднем, как видно из приведенных выше данных, голова крупного рогатого скота по Костромской губ. дает 4,88 пуда мяса, 1,09 пуд. сбоев и 0,26 пуд. рубцов, а всего мясных продуктов 6,23 пуда. Отсюда общий сбор по губернии определится в 45408 пуд. всех мясных продуктов и в том числе собственно мяса 113899 пудов.

¹⁾ О живом весе скота Костр. г. и о выходе мяса у нас имеются учетные ведомости по заголке скота в 1917 году для нужд армии. В ведомости с 1 июля по 1 ноября занесены сведения о 8 партиях 1818 голов крупного рогатого скота, при чем по каждой партии указано число голов, общий живой вес, вес полученного мяса, вес сбоев и рубцов. Сведения эти следующие:

| Группы партий по среднему живому весу 1 головы. | Число партий в группе. | Число голов в группе. | Живой вес кажд. группы | Средний вес 1 головы. | Выход мяса (пудов). | 0/0 мяса от жив. веса. | Выход сбоев (пуд.). | 0/0 сбоев от живого веса. | Вес рубцов (пуд.) | 0/0 рубцов от жив. веса. |
|---|------------------------|-----------------------|------------------------|-----------------------|---------------------|------------------------|---------------------|---------------------------|-------------------|--------------------------|
| До 10 пудов . . . | 1 | 7 | 69,5 | 9,9 | 29,7 | 42,7 | 7,2 | 10,1 | 1,5 | 2,2 |
| 10 до 11 „ . . . | 3 | 65 | 670,5 | 10,3 | 308,3 | 46,1 | 75,4 | 11,2 | 17,1 | 2,5 |
| 11 „ 12 „ . . . | 3 | 210 | 2407,5 | 11,5 | 925,2 | 88,7 | 228,1 | 9,5 | 56,1 | 2,3 |
| 12 „ 13 „ . . . | 18 | 498 | 6164,8 | 12,4 | 2333,1 | 37,9 | 532,1 | 8,6 | 128,2 | 2,1 |
| 13 „ 14 „ . . . | 8 | 202 | 2744,6 | 13,6 | 1045,6 | 38,1 | 248,4 | 9,1 | 56,1 | 2,0 |
| 14 „ 15 „ . . . | 10 | 390 | 5643,4 | 14,4 | 1915,1 | 34,0 | 301,6 | 5,3 | 76,4 | 1,4 |
| 15 „ 16 „ . . . | 7 | 152 | 2380,2 | 15,3 | 748,9 | 32,1 | 165,3 | 7,1 | 43,1 | 1,8 |
| 16 „ 17 „ . . . | 9 | 67 | 1110,4 | 16,5 | 359,7 | 32,4 | 72,3 | 6,5 | 18,5 | 1,7 |
| 17 „ 18 „ . . . | 7 | 172 | 2982,2 | 17,3 | 897,3 | 30,1 | 215,8 | 7,2 | 53,4 | 1,8 |
| 18 „ 19 „ . . . | 2 | 40 | 735,7 | 18,4 | 202,2 | 27,5 | 40,9 | 5,6 | 11,3 | 1,5 |
| 19 „ 20 „ . . . | 1 | 15 | 287,8 | 19,2 | 93,5 | 32,6 | 22,4 | 7,8 | 5,8 | 2,0 |
| Итого . . . | 68 | 1818 | 25146,6 | 13,8 | 8857,6 | 35,3 | 1909,5 | 7,1 | 467,5 | 1,9 |

До 150 тыс. штук телят дадут не больше 183 тыс. пудов мяса и до 51 тыс. сбоя а всего мясных продуктов 234000 пуд.

Что касается сбора молока, то он может быть принят по норме 58 пудов ¹⁾ от одной коровы; всего по губернии получится 13489988 пудов молока в год.

От овец в убой ежегодно идет не менее $\frac{1}{3}$, если средний возраст взрослых овец принять в три года; таким образом из 200444 овец в убой пойдет около 70 тыс., также же количество молодняка останется на племя, а остающиеся ягнята—119 тыс. штук пойдут в убой, всего, таким образом, получится 189 тыс. убойных овец; каждая в среднем может дать 35 фун. мяса и сала, а общий сбор баранины будет 165375 п.

Племенное свиноводство в губернии развито очень слабо; можно считать, что только свиньи старше года составляют племенное стадо, а все остальные идут ежегодно в убой. Убойный вес свиньи (или выход мяса) колеблется в чрезвычайно широких пределах. В Костромской губ. распространена туземная мелкая свинья; для нее средний вес мяса едва-ли можно принять выше 2 пудов. При таком выходе мяса общий сбор его по губернии определится в 22864 пуда, но это только очень приблизительноная цифра.

Теперь можно подвести итог мясным продовольственным продуктам, которые в 1921 году могут быть получены от крестьянского скотоводства:

| | Всего пудов. | На 1 едока. |
|---|--------------|-------------|
| Мясных продуктов крупного рог. скота | 146408 | 0,19 |
| " " " " " " " " " " " | 234000 | 0,30 |
| " " " " " " " " " " | 165375 | 0,21 |
| " " " " " " " " " " | 22864 | 0,03 |
| " " " " " " " " " " " | 13489988 | 17,36 |

Чтобы свести все эти цифры к общему выражению, переведем их на калории, причем будем принимать калорийное содержание для средней говядины (на 1 фунт 392 кал.), для постной телятины (275,) для жирной баранины (1077) и для жирной свинины (1344) и для хорошего молока (266), ²⁾ так как при подсчете мяса не выделялся жир, который обыкновенно поступает в продажу отдельно от мяса. По этим нормам усвояемых веществ в торговом фунте³⁾, получим годов. запас животных продуктов по губернии на одного ядока в количестве 35410 калорий или на дн. 97 калорий. Это количество животных продуктов очень немного увеличивает запас растительных продуктов, вычисленный выше в 1363 калория. Вообще количество животной пищи у сельского населения, было не велико и в довоенное время; русский крестьянин был природным вегетарианцем, а теперь он, повидимому, становится крайним аскетом.

В заключение краткого обзора земледельческого, главным образом крестьянского хозяйства приведем несколько цифр о рыночных ценах на продукты сельского хозяйства и на рабочие руки.

Цена в октябре (в рублях за пуд).

| Годы. | Мука ржаная. | Овес. | Картофель. | Говядина. | Масло коровье. | Молоко. |
|-------|--------------|-------|------------|-----------|----------------|---------|
| 1914 | 1,26 | 1,08 | 0,88 | 8,66 | 10,01 | 0,77 |
| 1915 | 1,87 | 1,48 | 0,40 | 8,44 | 24,29 | 1,07 |
| 1916 | 3,38 | 2,67 | 1,07 | 10,05 | 61,54 | 2,21 |
| 1917 | 22,17 | 14,81 | 5,63 | 46,00 | 179,00 | 8,60 |
| 1918 | 155,00 | 55,00 | 22,00 | 145,00 | 640,00 | 19,30 |
| 1919 | 1525 | 688 | 229 | 1816 | 8944 | 414 |
| 1920 | 15875 | 7851 | 3552 | 26740 | 16'993 | 6398 |
| 1921 | 127900 | 63341 | 14287 | 260939 | 117000 | 58657 |

Сокращение производства, регулирование распределения, отмена золотой валюты и чрезмерный выпуск бумажных денег—вот причины «катастрофического» роста цен, можно только удивляться, как возможен рыночный оборот при таком состоянии цен, казалось бы и самая отчаянная спекуляция должна в конце концов погибнуть в этом потоке бумажных цен.

¹⁾ Н. И. Воробьев, Молочные ертели Костр. союза, стр. 12.

²⁾ А. Е. Лосицкий, Пищевое значение соврем. продуктов питания, Вест. Стат. за 1920 г. № 1—4, стр. 120.

Рост цен от года к году происходил для каждого продукта в таком порядке:

Во сколько раз увеличилась цена за один год.

П А Р Ы Л Е Т :

| | 1914—15 г. | 1915—16 г. | 1916—17 г. | 1917—18 г. | 1918—19 г. | 1919—20 г. | 1920—21 г. |
|--|---------------------|------------|------------|------------|------------|------------|------------|
| Цена начального года принята за единицу: | 1 | 1 | 1 | 1 | 1 | 1 | 1 |
| Во сколько раз увеличилась цена по сравнению с предыдущим годом: | Рж. мука | 1,48 | 1,81 | 6,56 | 6,99 | 9,94 | 10,41 |
| | Овес | 1,36 | 1,80 | 5,55 | 3,71 | 12,51 | 11,27 |
| | Картофель | 1,21 | 2,68 | 5,17 | 3,98 | 10,41 | 15,51 |
| | Говядина | 2,91 | 2,26 | 2,41 | 3,15 | 12,52 | 14,72 |
| | Масло | 1,27 | 2,53 | 2,91 | 3,57 | 13,93 | 18,78 |
| | Молоко | 1,39 | 2,07 | 3,89 | 2,25 | 21,35 | 15,45 |

Подъем цен начинается с момента объявления войны, но он совершается скачками; первый скачок дает 1916-77 год, второй—1918-19 и, наконец резкий скачек низ происходит в 1921 году. Все это годы „новой экономической политики“: в 1916-7 году начинается государственное „регулирование“ цен на хлеб, на которое рынок отвечает сразу резким повышением цен на муку, овес и картофель; следующий момент страшного повышения цен совпадает с моментом полной национализации производства и особенно распределения; в 1921 году эта политика ослабевает, открывает „эра“ „новой экономической политики“ и несмотря на ужасающий неурожай, на полное расстройство транспорта, на истощение запасов не только частных, но и государственных,—несмотря на все эти почти непреодолимые препятствия для установления свободного торгового оборота—рост цен приостанавливается. В частности на картофель цены поднялись сравнительно мало под влиянием необыкновенно высокого урожая его в северной полосе России.

За весь период—с 1914 по 1921 год—цены на разные продукты возросли несравненно: цены на ржаную муку увеличились в 101508 раз, на овес в 58649 раз, на картофель в 43294 раз, на говядину в 71288 раз, на масло в 61547 раз, и на молоко в 76438 раз. В нисходящем порядке роста цен получается следующее распределение продуктов: ржаная мука, молоко, говядина, масло, овес и картофель.

Рассмотренные цены—средние по губернии; они колеблются по разным районам губернии в широких границах, но в последние годы наблюдается и выравнивание их. См. табл. 18 и 19 „Справочника“).

С ростом цен на основные продовольственные продукты интересно сравнить рост цен на рабочие руки при вольном найме в сельском хозяйстве.

Полденная плата работнику во время весенней пахоты (руб.).

| | С лошадыо на харчах | | Без лошади на харчах: | |
|----------------|---------------------|------------|-----------------------|------------|
| | Хозяина. | Работника. | Хозяина. | Работника. |
| 1914 год. | 2,16 | 2,62 | 0,97 | 1,21 |
| 1915 | 2,76 | 2,41 | 1,27 | 1,66 |
| 1916 | 4,47 | 5,17 | 2,13 | 2,65 |
| 1917 | 10,56 | 12,15 | 5,21 | 6,69 |
| 1918 | 17,15 | 25,30 | 6,46 | 11,12 |
| 1919 | 121,13 | 192,67 | 38,51 | 69,69 |
| 1920 | 1968 | 3035 | 689 | 1137 |
| 1921 | 81628 | 43313 | 12528 | 18491 |

За весь период плата работнику увеличилась в следующее число раз:

| | Х А Р Ч И: | |
|----------------------|------------|-----------|
| | Хозяина. | Рабочего. |
| Без лошади | 12915 | 15282 |
| С лошадыо | 14643 | 16531 |

Из сравнения этих цифр с цифрами роста цен на продукты, видно как сильно отстала работная плата от средств существования. Хозяйственная разруха прежде всего обру-

шилась на труд, который совершенно потерял цену, и это вполне естественно: с крашением организации производства труд лишился производительного приложения. И только простые рабочие, но и квалифицированные бросились на советскую службу „за паек“, на натуральную заготовку овощей (огороды), дров, наконец в товарооборот (мешечничество) и пр. и заработок деревенского пастуха казался недостижимым благополучием для большинства высокообразованных квалифицированных работников.

Положение крупной и средней промышленности в губернии за 1918—21 г. представлено в „Справочнике“ таблицей 27, и общая сводка всех промышленных заведений, зарегистрированных переписью 1920 года дана в табл. 28. Кустарная и ремесленная промышленность остается до сих пор не исследованной. Особого внимания заслуживает в настоящее время потребительская и сельско-хозяйственная кооперация о которой также не имеется систематических сведений. Всем этим отделам народно-хозяйственной жизни следовало бы посвятить особые очерки, которые не могли быть составлены для настоящего выпуска главным образом за недостатком необходимых данных и средств.

Ряд таблиц—с 35 по 40—настоящего „Справочника“ посвящен обследованию городов: по Костромской губ. до сих пор не было сделано общей сводки сведений по городам. В настоящее время имеются данные переписей 1917 и 1920 годов и общая сводка их. Разработка этих данных особенно важна для развития муниципального дела, в виду чего в „Справочнике“ и даны некоторые итоги позднейшей переписи.

„Народное образование“ представлено сравнительными данными на 1 января 1920 и 1921 года по уездам и по типам школ и просветительных учреждений, а в таблице 45 дан подсчет детей школьного возраста по переписи 1920 года. Для более полного освещения состояния в губернии народного образования потребовалось привлечь много других данных, которые не могли войти в общий „Справочник“ губернии. Для этого необходимо издание специальных исследований, посвященных делу народного просвещения.

Наконец в „Справочнике“ помещена сводка сведений о губернских съездах и конференциях за все время революции, характеризующая общественно-политическую жизнь губернии.

В настоящем кратком обзоре губернии нельзя было распространяться по всем указанным сейчас областям хозяйственной и общественной жизни губернии, так как материалы не позволяли подвести в сжатой форме общих итогов производства, распределения и результатов общественной деятельности, а без таких итогов очерк оставляет прочного общего впечатления. В последующих выпусках „Справочника“ вероятно можно будет дать итоги не только по сельскому хозяйству, но и по другим отраслям народного хозяйства.

Н. В.

Пространство губернии и угодья.

| № по порядку | Наименование уездов. | Всего десятиц. | Экспликация земли в десятицах. | | | | | | | | | |
|--------------|-------------------------|----------------------|--------------------------------|--------|-----------|--------|---------|---------|--------|---------------|---------------------|------------|
| | | | Усадьба. | Пашня. | Сенокос. | | | Лес. | Выгон. | Прочие земли. | Итого удобной земл. | Неудобной. |
| | | | | | Заливной. | 2-ой. | Прочий. | | | | | |
| 1 | 2 | 3 | 4 | 5 | 6 | 7 | 8 | 9 | 10 | 11 | 12 | |
| 1 | Буйский | 284271 | 4176 | 62077 | 5948 | 6939 | 32033 | 142971 | 20976 | 2425 | 277545 | 6726 |
| 2 | Варнавинский | 901638 | 6897 | 130845 | 18911 | 9154 | 30930 | 647030 | 19798 | 3386 | 867001 | 34637 |
| 3 | Ветлужский | 1385412 | 9487 | 144505 | 28213 | 27209 | 24557 | 1075960 | 22682 | 11156 | 1343769 | 41643 |
| 4 | Галичский | 405623 | 5983 | 100383 | 8562 | 11529 | 20634 | 209164 | 27717 | 7901 | 391673 | 13750 |
| 5 | Ковернинский | 385998 ¹⁾ | 4017 | 97907 | 12414 | 11849 | 7872 | 196259 | 25572 | 14259 | 370149 | 15849 |
| 6 | Кологривский | 1003755 | 5785 | 83117 | 12860 | 23615 | 18190 | 803632 | 23427 | 14125 | 986751 | 17004 |
| 7 | Костромской | 427495 | 8139 | 118605 | 26222 | 7574 | 33079 | 165374 | 39327 | 718 | 399938 | 27557 |
| 8 | Макарьевский | 873363 | 4550 | 72028 | 13231 | 9565 | 26159 | 653178 | 34232 | 37943 | 851716 | 23647 |
| 9 | Нерехтский | 144522 | 3869 | 69668 | 2932 | 138 | 23382 | 27174 | 12141 | 1288 | 140592 | 3930 |
| 10 | Солигаличский | 413266 | 3968 | 48462 | 2158 | 18984 | 30505 | 273863 | 19480 | 4295 | 401715 | 11551 |
| 11 | Чухломский | 335177 | 3575 | 48123 | 3366 | 11634 | 22351 | 201214 | 25423 | 6101 | 321787 | 13390 |
| | По губернии | 6562520 | 60446 | 975720 | 134817 | 138190 | 271412 | 4397819 | 270775 | 103597 | 6352836 | 209684 |

1) Пелеговская вол. показанная в Справочнике на 1921 г. в составе Ковернинского уезда, в настоящее время перечислена в Макарьевский уезд

Таблица 2.

Население и грамотность его в Костромской губернии

| Уезды и города. | Возраст. | 0—4 | | 5—9 | | 10—14 | | 15—19 | |
|---|----------|-------|-------|-------|-------|-------|-------|-------|----|
| | | М | Ж. | М. | Ж. | М. | Ж. | М. | Ж. |
| | | 2 | 3 | 4 | 5 | 6 | 7 | 8 | 9 |
| г. Буй | Гр. | — | — | 150 | 177 | 392 | 385 | 395 | — |
| | Нгр. | 489 | 451 | 335 | 350 | 17 | 26 | 9 | — |
| Буйский | Гр. | — | — | 794 | 601 | 3644 | 2929 | 2603 | — |
| | Нгр. | 4345 | 4327 | 4550 | 4781 | 824 | 1875 | 274 | — |
| г. Варнавин | Гр. | — | — | 55 | 42 | 96 | 109 | 87 | — |
| | Нгр. | 102 | 86 | 69 | 63 | 10 | 13 | 5 | — |
| Варнавинский | Гр. | — | — | 1068 | 815 | 6830 | 3858 | 4332 | — |
| | Нгр. | 9176 | 9265 | 8547 | 5647 | 2693 | 6115 | 1230 | — |
| г. Ветлуга | Гр. | — | — | 139 | 139 | 394 | 465 | 316 | — |
| | Нгр. | 315 | 319 | 258 | 268 | 9 | 18 | 12 | — |
| ст. Шарья | Гр. | — | — | 32 | 32 | 101 | 103 | 74 | — |
| | Нгр. | 116 | 135 | 134 | 101 | 13 | 14 | 6 | — |
| Ветлужский | Гр. | — | — | 1612 | 849 | 8038 | 4483 | 5277 | — |
| | Нгр. | 10585 | 10863 | 10433 | 11413 | 3087 | 7189 | 1588 | — |
| г. Галич | Гр. | — | — | 135 | 137 | 477 | 482 | 357 | — |
| | Нгр. | 381 | 371 | 351 | 354 | 22 | 40 | 10 | — |
| Галичский | Гр. | — | — | 1149 | 910 | 5921 | 5558 | 3819 | — |
| | Нгр. | 5976 | 6145 | 6273 | 6743 | 828 | 1952 | 200 | — |
| г. Ковернин | Гр. | — | — | 40 | 48 | 102 | 63 | 56 | — |
| | Нгр. | 99 | 99 | 61 | 65 | 2 | 5 | — | — |
| Ковернинский | Гр. | — | — | 623 | 327 | 2776 | 1637 | 1951 | — |
| | Нгр. | 4502 | 4603 | 4697 | 5139 | 1637 | 3461 | 678 | — |
| г. Кологрив | Гр. | — | — | 52 | 67 | 146 | 160 | 107 | — |
| | Нгр. | 130 | 132 | 114 | 99 | 7 | 6 | 3 | — |
| пос. Парфеньев | Гр. | — | — | 23 | 17 | 66 | 59 | 54 | — |
| | Нгр. | 44 | 57 | 57 | 51 | 1 | 2 | 3 | — |
| Кологривский | Гр. | — | — | 1664 | 1279 | 6984 | 5248 | 4479 | — |
| | Нгр. | 8031 | 8162 | 7594 | 8077 | 1003 | 3104 | 410 | — |
| г. Кострома | Гр. | — | — | 702 | 687 | 2520 | 2647 | 1978 | — |
| | Нгр. | 2350 | 2328 | 2280 | 2309 | 204 | 311 | 86 | — |
| пос. Большие Соли | Гр. | — | — | 23 | 30 | 111 | 101 | 76 | — |
| | Нгр. | 46 | 54 | 77 | 68 | 5 | 3 | 1 | — |
| г. Судиславль | Гр. | — | — | 16 | 13 | 49 | 58 | 28 | — |
| | Нгр. | 51 | 46 | 32 | 39 | 1 | 2 | — | — |
| Костромской | Гр. | — | — | 1757 | 1375 | 8613 | 7124 | 5985 | — |
| | Нгр. | 8423 | 8436 | 9283 | 10053 | 1538 | 3513 | 529 | — |
| г. Макарьев | Гр. | — | — | 159 | 223 | 363 | 387 | 287 | — |
| | Нгр. | 338 | 328 | 277 | 273 | 10 | 2 | 12 | — |
| г. Кадый | Гр. | — | — | 23 | 11 | 63 | 71 | 38 | — |
| | Нгр. | 55 | 72 | 54 | 51 | 4 | 4 | — | — |
| г. Унжа | Гр. | — | — | 26 | 17 | 79 | 95 | 46 | — |
| | Нгр. | 62 | 44 | 58 | 62 | 2 | 2 | — | — |
| Макарьевский | Гр. | — | — | 961 | 558 | 4282 | 3011 | 2781 | — |
| | Нгр. | 5179 | 5396 | 4905 | 5524 | 808 | 2505 | 403 | — |
| г. Нерехта | Гр. | — | — | 92 | 91 | 285 | 329 | 214 | — |
| | Нгр. | 258 | 277 | 242 | 237 | 20 | 35 | 4 | — |
| Нерехтский | Гр. | — | — | 957 | 805 | 3965 | 3484 | 2621 | — |
| | Нгр. | 3737 | 3796 | 3964 | 4243 | 407 | 1153 | 273 | — |
| г. Солигалич | Гр. | — | — | 53 | 72 | 284 | 283 | 172 | — |
| | Нгр. | 201 | 191 | 207 | 218 | 14 | 15 | 7 | — |
| Солигаличский | Гр. | — | — | 613 | 490 | 3719 | 3378 | 2549 | — |
| | Нгр. | 3834 | 3847 | 4271 | 4583 | 754 | 1475 | 192 | — |
| г. Чухлома | Гр. | — | — | 54 | 58 | 146 | 162 | 108 | — |
| | Нгр. | 112 | 94 | 122 | 107 | 24 | 20 | 6 | — |
| Чухломский | Гр. | — | — | 503 | 406 | 2936 | 2680 | 1870 | — |
| | Нгр. | 2869 | 2847 | 3189 | 3436 | 446 | 883 | 96 | — |
| Итого по городам и городским поселениям | Гр. | — | — | 1774 | 1861 | 5674 | 5959 | 4393 | — |
| | Нгр. | 5149 | 5084 | 4728 | 471 | 365 | 518 | 164 | — |
| Итого по сельским местностям губернии | Гр. | — | — | 12313 | 842 | 57708 | 43390 | 38267 | — |
| | Нгр. | 66557 | 67687 | 67706 | 73644 | 14025 | 33225 | 5873 | — |
| Всего по губернии | Гр. | — | — | 14087 | 1028 | 63382 | 49349 | 42660 | — |
| | Нгр. | 71706 | 72771 | 72434 | 76355 | 14390 | 33743 | 6037 | — |

губернии по переписи 1920 года.

| 20—24 | | 25—29 | | 30—39 | | 40—49 | | 50—59 | | 60 и более. | | Неизв. возр | | Итого. | |
|-------|-------|-------|-------|-------|-------|-------|-------|-------|-------|-------------|-------|-------------|----|--------|--------|
| М. | Ж. | М. | Ж. | М. | Ж. | М. | Ж. | М. | Ж. | М. | Ж. | М. | Ж. | М. | Ж. |
| 10 | 11 | 12 | 13 | 14 | 15 | 16 | 17 | 18 | 19 | 20 | 21 | 22 | 23 | 24 | 25 |
| 311 | 312 | 391 | 250 | 701 | 356 | 340 | 175 | 146 | 76 | 64 | 49 | 2 | 2 | 2892 | 2120 |
| 5 | 66 | 16 | 119 | 25 | 250 | 31 | 141 | 31 | 124 | 34 | 188 | 1 | — | 993 | 1753 |
| 631 | 1871 | 738 | 1434 | 2783 | 1611 | 2301 | 649 | 1511 | 353 | 1215 | 256 | 3 | — | 16273 | 12404 |
| 69 | 1845 | 92 | 1723 | 487 | 3555 | 861 | 3387 | 973 | 3091 | 1656 | 4080 | 2 | 1 | 14133 | 30433 |
| 81 | 87 | 67 | 78 | 104 | 90 | 81 | 71 | 52 | 42 | 39 | 21 | — | 1 | 662 | 66- |
| 4 | 15 | 5 | 22 | 6 | 35 | 27 | 48 | 18 | 42 | 18 | 51 | — | — | 264 | 385 |
| 700 | 1760 | 1896 | 1306 | 4262 | 1365 | 2804 | 623 | 1763 | 302 | 1446 | 187 | — | 4 | 267.7 | 13141 |
| 604 | 4791 | 810 | 4297 | 2608 | 7594 | 3326 | 6457 | 3318 | 5716 | 4993 | 7621 | 2 | 7 | 37307 | 66772 |
| 238 | 283 | 228 | 214 | 367 | 313 | 254 | 176 | 173 | 120 | 74 | 90 | — | — | 2183 | 2196 |
| 15 | 48 | 14 | 71 | 30 | 163 | 47 | 147 | 49 | 160 | 56 | 212 | — | — | 805 | 1434 |
| 302 | 80 | 117 | 95 | 191 | 87 | 92 | 25 | 26 | 13 | 9 | 10 | — | — | 745 | 507 |
| 7 | 19 | 11 | 43 | 14 | 71 | 8 | 54 | 10 | 30 | 4 | 30 | 1 | — | 324 | 50- |
| 336 | 1748 | 2718 | 1446 | 5622 | 1319 | 3458 | 478 | 1773 | 235 | 871 | 117 | 4 | 5 | 31709 | 13493 |
| 733 | 5787 | 823 | 5252 | 3068 | 9818 | 3980 | 7684 | 3780 | 6154 | 4171 | 6004 | 10 | 17 | 42258 | 76510 |
| 350 | 379 | 303 | 307 | 538 | 416 | 370 | 318 | 188 | 199 | 118 | 131 | 4 | 5 | 2740 | 2837 |
| 11 | 36 | 19 | 53 | 21 | 130 | 45 | 142 | 37 | 175 | 48 | 278 | 2 | 2 | 947 | 1610 |
| 360 | 3759 | 1334 | 3023 | 3983 | 3524 | 3478 | 1868 | 2287 | 982 | 1809 | 595 | 4 | 6 | 24544 | 25324 |
| 76 | 1698 | 78 | 1673 | 403 | 3724 | 724 | 3953 | 985 | 4448 | 1621 | 5621 | 4 | 4 | 17068 | 37425 |
| 45 | 76 | 50 | 57 | 95 | 68 | 59 | 32 | 42 | 27 | 31 | 19 | — | — | 520 | 462 |
| 2 | 8 | 2 | 16 | 10 | 25 | 9 | 37 | 18 | 42 | 17 | 81 | 1 | — | 221 | 388 |
| 71 | 934 | 704 | 621 | 2016 | 714 | 1411 | 333 | 931 | 176 | 693 | 110 | 1 | 1 | 11880 | 6270 |
| 14 | 2485 | 346 | 2038 | 1359 | 3889 | 1585 | 3331 | 1841 | 3236 | 2499 | 4019 | 2 | 3 | 19460 | 35076 |
| 73 | 110 | 83 | 98 | 159 | 150 | 108 | 97 | 75 | 75 | 72 | 50 | 2 | 1 | 877 | 960 |
| — | 18 | 2 | 27 | 4 | 41 | 7 | 56 | 9 | 68 | 12 | 104 | 4 | 1 | 292 | 565 |
| 15 | 45 | 18 | 45 | 56 | 51 | 40 | 62 | 40 | 49 | 32 | 26 | — | 2 | 344 | 425 |
| — | 8 | 2 | 5 | 3 | 19 | 3 | 17 | 2 | 31 | 8 | 40 | — | — | 123 | 232 |
| 23 | 2570 | 1935 | 2096 | 5044 | 2053 | 3137 | 781 | 1976 | 374 | 1300 | 232 | 3 | 3 | 28145 | 18466 |
| 67 | 2820 | 210 | 2907 | 1233 | 5799 | 1678 | 5135 | 1982 | 4558 | 2520 | 5475 | 8 | 9 | 24836 | 49205 |
| 30 | 2368 | 1587 | 2012 | 2823 | 2724 | 2291 | 1783 | 1182 | 1190 | 707 | 824 | 9 | 5 | 15202 | 16984 |
| 66 | 344 | 70 | 540 | 204 | 1292 | 383 | 1335 | 365 | 1198 | 358 | 1573 | 18 | 7 | 6384 | 11408 |
| 14 | 61 | 10 | 38 | 44 | 100 | 64 | 82 | 40 | 67 | 25 | 51 | — | — | 407 | 637 |
| — | 4 | — | 3 | 2 | 13 | 2 | 17 | 5 | 20 | 2 | 35 | — | — | 140 | 221 |
| 8 | 42 | 12 | 36 | 49 | 49 | 37 | 33 | 26 | 22 | 24 | 29 | — | — | 249 | 326 |
| — | 1 | — | 2 | 2 | 14 | 3 | 22 | 2 | 25 | 4 | 63 | — | — | 95 | 216 |
| 53 | 4694 | 1621 | 2506 | 5680 | 4158 | 5636 | 2342 | 3690 | 1210 | 2786 | 800 | 22 | 6 | 37208 | 31682 |
| 63 | 3097 | 185 | 2940 | 825 | 5823 | 1451 | 6239 | 1783 | 5945 | 2848 | 7423 | 9 | 21 | 2737 | 56545 |
| 25 | 242 | 97 | 211 | 260 | 314 | 23 | 192 | 153 | 139 | 89 | 73 | 2 | — | 178 | 2157 |
| 5 | 28 | 7 | 46 | 27 | 129 | 28 | 126 | 33 | 154 | 60 | 234 | 1 | 1 | 798 | 1341 |
| 16 | 54 | 17 | 32 | 58 | 45 | 37 | 24 | 31 | 13 | 22 | 3 | — | — | 305 | 309 |
| 3 | 13 | 1 | 19 | 5 | 37 | 10 | 47 | 5 | 42 | 28 | 76 | — | 1 | 165 | 375 |
| 43 | 41 | 14 | 41 | 49 | 64 | 52 | 52 | 37 | 33 | 39 | 8 | — | — | 355 | 407 |
| — | 1 | — | 6 | 2 | 15 | — | 21 | 4 | 30 | 8 | 75 | — | — | 136 | 256 |
| 99 | 1575 | 1169 | 1214 | 3246 | 1264 | 2158 | 465 | 1425 | 257 | 913 | 168 | 5 | — | 17959 | 10882 |
| 57 | 2336 | 203 | 2369 | 724 | 4232 | 1335 | 3751 | 1524 | 3517 | 2272 | 4254 | 31 | 3 | 17521 | 36411 |
| 05 | 218 | 100 | 164 | 261 | 248 | 220 | 157 | 122 | 123 | 81 | 78 | 1 | 3 | 1481 | 1688 |
| 2 | 46 | 3 | 64 | 21 | 176 | 35 | 135 | 30 | 95 | 31 | 174 | 1 | — | 647 | 1271 |
| 9 | 1925 | 705 | 1334 | 2462 | 1483 | 2520 | 716 | 1682 | 312 | 1125 | 227 | 1 | 1 | 16767 | 12875 |
| 78 | 1779 | 100 | 1540 | 370 | 3095 | 679 | 3215 | 935 | 382 | 1488 | 3665 | 2 | 7 | 12050 | 2741 |
| 51 | 162 | 87 | 152 | 218 | 193 | 146 | 134 | 92 | 119 | 67 | 76 | — | — | 184 | 1448 |
| — | 23 | 2 | 32 | 14 | 82 | 26 | 95 | 27 | 126 | 29 | 153 | 2 | 2 | 530 | 945 |
| 72 | 2051 | 794 | 1957 | 2767 | 2089 | 2240 | 1047 | 1384 | 492 | 940 | 324 | 3 | 12 | 15601 | 15059 |
| 54 | 1101 | 95 | 1130 | 416 | 2756 | 673 | 2986 | 780 | 2866 | 1096 | 3692 | 2 | 6 | 12177 | 25571 |
| 62 | 87 | 55 | 92 | 165 | 133 | 95 | 84 | 76 | 66 | 37 | 42 | 4 | 4 | 792 | 878 |
| 6 | 8 | 3 | 13 | 8 | 46 | 13 | 60 | 15 | 46 | 19 | 72 | 2 | 2 | 330 | 472 |
| 3 | 1940 | 533 | 1762 | 1894 | 2186 | 1782 | 1369 | 1326 | 754 | 927 | 581 | 5 | 2 | 12199 | 14411 |
| — | 549 | 31 | 577 | 151 | 1410 | 249 | 1815 | 294 | 1982 | 404 | 2830 | 2 | 4 | 7762 | 16961 |
| 6 | 4647 | 3236 | 3922 | 6138 | 5401 | 4489 | 3497 | 2501 | 2373 | 1530 | 1580 | 25 | 23 | 32676 | 35011 |
| 7 | 686 | 157 | 1081 | 398 | 2538 | 677 | 2500 | 660 | 2408 | 736 | 3439 | 33 | 17 | 13194 | 23380 |
| 5 | 24827 | 14137 | 19699 | 39759 | 21766 | 30925 | 10671 | 19748 | 5447 | 14025 | 3597 | 55 | 41 | 23932 | 174007 |
| 5 | 28288 | 2973 | 26446 | 11644 | 51695 | 16641 | 47953 | 18212 | 44595 | 25568 | 54684 | 74 | 81 | 231609 | 157953 |
| — | 29474 | 17433 | 23621 | 45807 | 27167 | 35414 | 14168 | 22249 | 7820 | 15555 | 5177 | 80 | 64 | 271978 | 209618 |
| — | 28974 | 3130 | 27527 | 12042 | 54233 | 17218 | 50453 | 18872 | 47003 | 26304 | 58123 | 107 | 99 | 244803 | 181334 |

**Население и грамотность его в Костромской губ. по переписи 1920 г.
по волостям.**

| № п/п по порядку. | Название волостей. | М у ж ч и н ы. | | | | Ж е н щ и н ы. | | | | Обоего пола. | | |
|---------------------------|--------------------------------|----------------|--------------|--------------------|-------------|----------------|--------------|--------------------|-------------|---------------|--------------|--------------------|
| | | В с е г о. | В том числе. | | | В с е г о. | В том числе. | | | В с е г о. | В том числе. | |
| | | | 0—9 лет. | Грамотн. с 10 лет. | % грамотн. | | 0—9 лет. | Грамотн. с 10 лет. | % грамотн. | | 0—9 лет. | грамотн. с 10 лет. |
| Буйский уезд. | | | | | | | | | | | | |
| 1 | Александровская . . . | 1365 | 444 | 722 | 78,5 | 1908 | 446 | 480 | 32,8 | 3273 | 890 | 1202 |
| 2 | Боровская . . . | 1295 | 430 | 562 | 65,0 | 1850 | 428 | 372 | 26,2 | 3145 | 858 | 934 |
| 3 | Вексинская . . . | 869 | 284 | 479 | 81,9 | 1143 | 275 | 406 | 46,7 | 2012 | 559 | 885 |
| 4 | Воскресенская . . . | 2689 | 826 | 1429 | 76,7 | 3637 | 893 | 949 | 34,6 | 6326 | 1719 | 2378 |
| 5 | Горинская . . . | 973 | 268 | 564 | 80,0 | 1481 | 274 | 479 | 39,8 | 2454 | 542 | 1043 |
| 6 | Домнинская . . . | 2220 | 760 | 1047 | 71,7 | 3443 | 771 | 817 | 30,6 | 5663 | 1531 | 1864 |
| 7 | Ильинская на Ко- реге . . . | 1826 | 627 | 813 | 67,8 | 2408 | 551 | 389 | 20,9 | 4324 | 1178 | 1202 |
| 8 | Ильинская на Шаге . . . | 1967 | 599 | 990 | 72,4 | 2915 | 651 | 899 | 39,7 | 4882 | 1250 | 1859 |
| 9 | Исуповская . . . | 1611 | 510 | 848 | 77,0 | 2417 | 483 | 700 | 36,2 | 4028 | 993 | 1545 |
| 10 | Контевская . . . | 2074 | 679 | 1119 | 80,2 | 2992 | 692 | 987 | 42,9 | 5066 | 1371 | 2106 |
| 11 | Ликургская . . . | 2347 | 755 | 1255 | 78,8 | 3080 | 758 | 1033 | 40,2 | 5427 | 1513 | 2258 |
| 12 | Молвитинская . . . | 1762 | 543 | 941 | 77,2 | 2822 | 504 | 1048 | 45,2 | 4584 | 1047 | 1959 |
| 13 | Павловская . . . | 851 | 266 | 422 | 72,1 | 1196 | 284 | 326 | 35,7 | 2047 | 550 | 748 |
| 14 | Письменская . . . | 2915 | 958 | 1413 | 72,2 | 4039 | 986 | 1033 | 33,8 | 6954 | 1944 | 2446 |
| 15 | Покровская . . . | 1731 | 571 | 936 | 80,7 | 2305 | 538 | 702 | 39,7 | 4036 | 1109 | 1658 |
| 16 | Троицкая . . . | 868 | 236 | 443 | 70,1 | 1527 | 287 | 367 | 31,2 | 2395 | 523 | 830 |
| 17 | Фералонтовская . . . | 856 | 270 | 433 | 73,9 | 1116 | 287 | 258 | 31,1 | 1972 | 557 | 691 |
| 18 | Шушкеевская . . . | 2187 | 663 | 1063 | 69,8 | 2558 | 601 | 538 | 27,5 | 4745 | 1264 | 1601 |
| | Итого по уезду | 30406 | 9689 | 15479 | 74,7 | 42837 | 9709 | 11803 | 35,6 | 73243 | 19398 | 27262 |
| Варнавинский уезд. | | | | | | | | | | | | |
| 1 | Архангельская . . . | 2263 | 724 | 1050 | 68,2 | 2961 | 732 | 668 | 30,0 | 5224 | 1456 | 1718 |
| 2 | Бакловская . . . | 4890 | 1388 | 1953 | 55,8 | 6225 | 1431 | 1197 | 25,0 | 11115 | 2819 | 3150 |
| 3 | Благовещенская . . . | 2705 | 887 | 1207 | 66,4 | 3562 | 797 | 953 | 34,6 | 6267 | 1684 | 2160 |
| 4 | Богородская . . . | 675 | 173 | 365 | 72,5 | 809 | 182 | 255 | 40,7 | 1484 | 355 | 620 |
| 5 | Богоявленская . . . | 2382 | 801 | 981 | 62,0 | 2949 | 771 | 595 | 27,3 | 5331 | 1572 | 1576 |
| 6 | Варнавинская . . . | 2042 | 565 | 1004 | 68,7 | 2488 | 592 | 662 | 35,0 | 4530 | 1157 | 1666 |
| 7 | Вархонеевская . . . | 4126 | 1257 | 1363 | 47,6 | 5034 | 1331 | 488 | 13,2 | 9160 | 2588 | 1831 |
| 8 | Вознесенская . . . | 2184 | 719 | 817 | 55,8 | 2725 | 714 | 262 | 13,0 | 4909 | 1433 | 1079 |
| 9 | Георгиевская . . . | 1338 | 414 | 550 | 59,5 | 1753 | 440 | 245 | 18,7 | 3091 | 854 | 755 |
| 10 | Дмитриевская . . . | 2871 | 805 | 1334 | 64,6 | 3400 | 793 | 705 | 24,7 | 6271 | 1598 | 2039 |
| 11 | Карповская . . . | 1484 | 425 | 689 | 65,0 | 1685 | 293 | 310 | 24,0 | 3169 | 818 | 999 |
| 12 | Лалшангская . . . | 3471 | 964 | 1193 | 47,6 | 4365 | 1008 | 354 | 10,7 | 7776 | 1972 | 1547 |
| 13 | Макарьевская . . . | 1988 | 561 | 862 | 60,4 | 2585 | 603 | 514 | 25,9 | 4573 | 1164 | 1376 |
| 14 | Медведевская . . . | 1624 | 472 | 560 | 48,6 | 2175 | 510 | 245 | 14,7 | 3799 | 982 | 806 |
| 15 | Моисеевская . . . | 2349 | 709 | 734 | 44,8 | 2770 | 676 | 315 | 15,0 | 5119 | 1385 | 1049 |
| 16 | Н.-Никольская . . . | 931 | 281 | 357 | 54,9 | 1105 | 274 | 157 | 18,9 | 2036 | 555 | 514 |
| 17 | Н.-Покровская . . . | 2080 | 711 | 888 | 64,9 | 2638 | 719 | 499 | 26,0 | 4718 | 1430 | 1687 |
| 18 | Овсянская . . . | 2956 | 916 | 1300 | 63,7 | 3942 | 990 | 824 | 27,9 | 6898 | 1906 | 2124 |
| 19 | Семеновская . . . | 1705 | 504 | 548 | 45,6 | 2262 | 566 | 186 | 11,0 | 3967 | 1070 | 734 |
| 20 | Тонкинская . . . | 4278 | 1241 | 1647 | 51,2 | 5314 | 1336 | 600 | 16,0 | 9592 | 2577 | 2247 |
| 21 | Туранская . . . | 1618 | 542 | 764 | 71,0 | 2264 | 612 | 352 | 21,3 | 3882 | 1154 | 1116 |
| 22 | Уренская . . . | 7876 | 2363 | 2333 | 42,3 | 9339 | 2312 | 957 | 13,6 | 17215 | 4675 | 3291 |
| 23 | Черновская . . . | 3833 | 1238 | 1478 | 57,0 | 4702 | 1234 | 511 | 14,7 | 8535 | 2472 | 1989 |
| 24 | Шудская . . . | 2355 | 743 | 1060 | 65,8 | 2921 | 711 | 472 | 21,4 | 5276 | 1454 | 1531 |
| | Итого по уезду | 64024 | 19403 | 25037 | 56,1 | 79913 | 19727 | 12326 | 21,2 | 143937 | 39130 | 37361 |

| Название волостей. | М у ж ч и н ы . | | | | Ж е н щ и н ы . | | | | Обоего пола. | | | | |
|-----------------------------|-----------------|--------------|-------------------|-------------|-----------------|--------------|--------------------|-------------|---------------|--------------|--------------------|-------------|--|
| | В с е г о . | В том числе. | | | В с е г о . | В том числе | | | В с е г о . | В том числе. | | | |
| | | 0—9 лет. | Грамотн с 10 лет. | % грамотн. | | 0—9 лет. | Грамотн. с 10 лет. | % грамотн. | | 0—9 лет. | Грамотн. с 10 лет. | % грамотн. | |
| Ветлужский у. | | | | | | | | | | | | | |
| Бельшевская . . . | 2556 | 781 | 1237 | 69,6 | 3165 | 813 | 674 | 28,7 | 5721 | 1594 | 191 | 16,3 | |
| Верховская . . . | 1557 | 470 | 683 | 62,8 | 1757 | 494 | 314 | 24,9 | 3314 | 964 | 99 | 12,4 | |
| Воздвиженская . . . | 861 | 237 | 349 | 55,9 | 1064 | 53 | 93 | 11,5 | 1925 | 490 | 44 | 10,8 | |
| Глушковая . . . | 3677 | 1151 | 1523 | 60,3 | 4436 | 1089 | 651 | 19,5 | 8113 | 2240 | 2174 | 17,1 | |
| Глушковая . . . | 3589 | 1128 | 1540 | 62,6 | 4438 | 1118 | 790 | 23,8 | 8027 | 2246 | 2330 | 10,3 | |
| Заведлужская . . . | 2477 | 772 | 99 | 56,8 | 3051 | 899 | 422 | 18,3 | 5528 | 1598 | 1391 | 35,4 | |
| Заводская . . . | 2229 | 632 | 933 | 58,4 | 2637 | 659 | 387 | 18,5 | 4866 | 1991 | 1319 | 19,7 | |
| Заречная . . . | 1314 | 377 | 508 | 54,2 | 1581 | 432 | 109 | 9,7 | 2895 | 809 | 617 | 29,6 | |
| Какшинская . . . | 1804 | 526 | 746 | 58,4 | 1904 | 460 | 214 | 14,8 | 3708 | 986 | 961 | 35,3 | |
| Николо-Шангская . . . | 4239 | 1239 | 2033 | 69,4 | 4855 | 1187 | 829 | 22,4 | 9094 | 2426 | 2912 | 13,7 | |
| Ново-Успенская . . . | 4316 | 1316 | 1351 | 45,0 | 5401 | 1347 | 453 | 11,2 | 9717 | 2663 | 1804 | 25,0 | |
| Одоевско-Спиринская . . . | 3691 | 1167 | 1392 | 51 | 4724 | 1255 | 527 | 15, | 8415 | 2428 | 1919 | 32,7 | |
| Ошминская . . . | 2326 | 686 | 1101 | 67,1 | 2738 | 655 | 621 | 29,8 | 5064 | 1341 | 1722 | 16,7 | |
| Печенкинская . . . | 3393 | 1130 | 1441 | 53,7 | 4234 | 1125 | 767 | 24,7 | 7627 | 2255 | 2208 | 41,1 | |
| Подгородная . . . | 2435 | 676 | 1085 | 61,7 | 2914 | 735 | 459 | 21,1 | 5349 | 1411 | 1544 | 39,1 | |
| Пышугская . . . | 1422 | 438 | 714 | 72,7 | 1615 | 401 | 289 | 23,8 | 3037 | 839 | 1003 | 45,0 | |
| Рождественская . . . | 4806 | 1585 | 1622 | 50,4 | 6035 | 1587 | 582 | 13, | 10841 | 3172 | 220 | 28,7 | |
| Тоншаевская . . . | 6801 | 2016 | 3048 | 53,7 | 8261 | 2133 | 1502 | 24,5 | 15062 | 4149 | 4550 | 41,7 | |
| Троицкая . . . | 4060 | 1329 | 1395 | 51,1 | 5103 | 1398 | 464 | 12,5 | 9163 | 2727 | 1859 | 28,9 | |
| Хмелевецкая . . . | 7297 | 2127 | 2756 | 53,3 | 8922 | 2333 | 992 | 14,9 | 16219 | 4410 | 3748 | 22,4 | |
| Хорошевская . . . | 1221 | 384 | 512 | 61,1 | 1479 | 401 | 164 | 15,2 | 2700 | 785 | 676 | 35,2 | |
| Шангско-Городищенская . . . | 4266 | 1301 | 1941 | 65,5 | 5098 | 1246 | 994 | 25,8 | 9364 | 2547 | 2935 | 43,1 | |
| Широковская . . . | 3630 | 1162 | 1168 | 47,3 | 4596 | 1228 | 347 | 10,3 | 8226 | 2390 | 1516 | 26,0 | |
| Итого по уезду | 73967 | 22630 | 30097 | 58,6 | 90908 | 23125 | 12644 | 18,9 | 163975 | 45755 | 42711 | 36,2 | |
| Галичский уезд. | | | | | | | | | | | | | |
| Богчинская . . . | 1553 | 508 | 940 | 90,8 | 2412 | 495 | 1345 | 70,2 | 3965 | 1003 | 2294 | 77,4 | |
| Бичковская . . . | 1785 | 611 | 1044 | 88,9 | 2796 | 620 | 1345 | 61,8 | 4581 | 1231 | 2389 | 71,3 | |
| Ватамоновская . . . | 2075 | 647 | 1229 | 86,0 | 3207 | 678 | 1309 | 51,7 | 5282 | 1325 | 2538 | 64,1 | |
| Вознесенская . . . | 2479 | 807 | 1363 | 81,6 | 3817 | 883 | 1592 | 54,3 | 6296 | 1696 | 2955 | 64,2 | |
| Воскресенская . . . | 2138 | 709 | 1125 | 78,7 | 3141 | 743 | 1126 | 46,9 | 5279 | 1452 | 2251 | 58,8 | |
| Говеневская . . . | 1780 | 521 | 1033 | 82,1 | 2939 | 608 | 924 | 39,6 | 4719 | 1129 | 1957 | 54,5 | |
| Дуровская . . . | 921 | 277 | 521 | 80,9 | 1352 | 296 | 428 | 40,0 | 2273 | 572 | 944 | 55,5 | |
| Игдоловская . . . | 2079 | 701 | 1131 | 82,1 | 3113 | 665 | 1036 | 42,3 | 5192 | 1366 | 2167 | 56,6 | |
| Костомская . . . | 3027 | 959 | 1631 | 78,9 | 4560 | 987 | 1632 | 45,7 | 7587 | 1946 | 3263 | 57,8 | |
| Котельская . . . | 3290 | 1043 | 1929 | 85,9 | 4583 | 1039 | 1822 | 53,4 | 7873 | 2082 | 3821 | 66,0 | |
| Куровская . . . | 1698 | 557 | 947 | 82,1 | 2365 | 515 | 868 | 45,8 | 4063 | 1072 | 1815 | 60,7 | |
| Нагатинская . . . | 1468 | 438 | 839 | 81,5 | 2053 | 463 | 785 | 50,0 | 3499 | 901 | 1624 | 55,5 | |
| Новографская . . . | 1747 | 530 | 927 | 76,2 | 2475 | 562 | 811 | 42,4 | 4222 | 1092 | 1738 | 62,5 | |
| Пречистенская . . . | 3520 | 1076 | 2080 | 85,1 | 5213 | 1215 | 1992 | 49,4 | 8763 | 2291 | 4072 | 62,9 | |
| Рылевская . . . | 1759 | 543 | 1018 | 83,7 | 2679 | 610 | 1057 | 51,0 | 4438 | 1153 | 2075 | 63,5 | |
| Свиницкая . . . | 1552 | 544 | 840 | 83,3 | 2325 | 536 | 1013 | 55,8 | 3877 | 1080 | 1853 | 66,2 | |
| Саленская . . . | 1608 | 491 | 882 | 79,2 | 2333 | 480 | 775 | 41,8 | 3941 | 974 | 1657 | 55,8 | |
| Средненская . . . | 2001 | 606 | 1137 | 81,5 | 2962 | 674 | 925 | 32,1 | 4963 | 1280 | 2062 | 56,0 | |
| Холмовская . . . | 1081 | 345 | 646 | 85,0 | 1650 | 321 | 799 | 60,1 | 2731 | 666 | 1445 | 70,3 | |
| Фоминская . . . | 2023 | 631 | 1237 | 88,9 | 3066 | 625 | 1600 | 65,5 | 5089 | 1256 | 2837 | 70,0 | |
| Яхнобольская . . . | 2328 | 751 | 1187 | 91,2 | 3679 | 780 | 1165 | 40,3 | 6008 | 1531 | 2352 | 52,5 | |
| Итого по уезду | 41912 | 13298 | 23695 | 82,8 | 62749 | 13798 | 24414 | 49,9 | 104661 | 27096 | 48109 | 62,2 | |

| № по порядку. | Название волостей. | М у ж ч и н ы . | | | | Ж е н щ и н ы . | | | | Обоего пола. | | | |
|------------------------|--------------------------|-----------------|--------------|--------------------|------------|-----------------|--------------|--------------------|------------|--------------|--------------|--------------------|------------|
| | | В с е г о . | В том числе. | | | В с е г о . | В том числе. | | | В с е г о . | В том числе. | | |
| | | | 0—9 лет. | Грамотн. с 10 лет. | % грамотн. | | 0—9 лет. | Грамотн. с 10 лет. | % грамотн. | | 0—9 лет. | Грамотн. с 10 лет. | % грамотн. |
| Новернинский у. | | | | | | | | | | | | | |
| 1 | Абрашкинская . . . | 1380 | 420 | 642 | 66,9 | 1909 | 428 | 447 | 30,2 | 3289 | 848 | 1089 | 41 |
| 2 | Белбажская . . . | 2627 | 899 | 830 | 48,0 | 3521 | 905 | 476 | 18,5 | 6148 | 1804 | 1306 | 38 |
| 3 | Бортновская . . . | 1829 | 563 | 45 | 35,7 | 2380 | 622 | 280 | 15,9 | 4209 | 1185 | 732 | 24 |
| 4 | Боярская . . . | 2051 | 653 | 695 | 49,7 | 2728 | 684 | 291 | 14,3 | 4779 | 1337 | 986 | 28 |
| 5 | Воложская . . . | 1582 | 397 | 849 | 71,6 | 1771 | 412 | 464 | 34,3 | 3358 | 809 | 1313 | 51 |
| 6 | Гарская . . . | 135 | 454 | 27 | 29,5 | 1834 | 468 | 86 | 6,3 | 3229 | 922 | 36 | 11 |
| 7 | Дорофеевская . . . | 1606 | 522 | 670 | 61,8 | 2122 | 493 | 269 | 16,5 | 3728 | 1015 | 939 | 34 |
| 8 | Ильинско-Заборская . . . | 2331 | 826 | 622 | 41,3 | 2846 | 796 | 267 | 13,0 | 5177 | 1622 | 889 | 25 |
| 9 | Каргинская . . . | 958 | 287 | 408 | 60,8 | 1299 | 316 | 233 | 23,7 | 2257 | 603 | 641 | 29 |
| 10 | Новернинская . . . | 5310 | 1591 | 1573 | 42,3 | 7176 | 1724 | 864 | 15,8 | 12486 | 3315 | 2437 | 20 |
| 11 | Ловыгинская . . . | 2426 | 763 | 113 | 68,0 | 3335 | 732 | 703 | 27,0 | 5761 | 1495 | 1834 | 43 |
| 12 | Маиситовская . . . | 671 | 208 | 210 | 45,4 | 912 | 193 | 109 | 15,2 | 1583 | 401 | 319 | 26 |
| 13 | Скоробогатовская . . . | 1359 | 417 | 418 | 43,9 | 1883 | 456 | 161 | 11,3 | 3252 | 873 | 579 | 24 |
| 14 | Сокольская . . . | 2176 | 679 | 1034 | 69,1 | 2972 | 730 | 546 | 24,4 | 5148 | 1409 | 1580 | 41 |
| 15 | Тютюинская . . . | 1216 | 389 | 520 | 82,2 | 1529 | 341 | 276 | 23,2 | 2745 | 730 | 796 | 24 |
| 16 | Усть-Никольская . . . | 498 | 160 | 227 | 67,2 | 647 | 171 | 157 | 33,0 | 1145 | 331 | 364 | 49 |
| 17 | Федоровская . . . | 1100 | 335 | 375 | 50,3 | 1405 | 359 | 181 | 17,3 | 2505 | 694 | 556 | 20 |
| 18 | Юровская . . . | 815 | 259 | 323 | 58,1 | 1077 | 239 | 133 | 15,9 | 1892 | 498 | 456 | 31 |
| Итого по уезду | | 31340 | 9822 | 11257 | 51,8 | 41346 | 10069 | 5943 | 19,0 | 72686 | 19891 | 17200 | 30 |
| Кологривский у | | | | | | | | | | | | | |
| 1 | Архангельская . . . | 1727 | 575 | 804 | 69,9 | 2194 | 605 | 435 | 28,4 | 3921 | 1180 | 1239 | 46 |
| 2 | Вожеровская . . . | 2003 | 638 | 1055 | 77,3 | 2672 | 670 | 729 | 36,4 | 4675 | 1308 | 1784 | 53 |
| 3 | Георгиевская . . . | 5451 | 1692 | 303 | 80,6 | 6849 | 1838 | 2080 | 41,5 | 12300 | 3530 | 5112 | 58 |
| 4 | Ефремовская . . . | 1791 | 593 | 1077 | 89,9 | 2740 | 616 | 1044 | 49,1 | 4531 | 1209 | 2121 | 61 |
| 5 | Занягинская . . . | 786 | 222 | 454 | 80,5 | 913 | 219 | 261 | 37,6 | 1699 | 441 | 715 | 56 |
| 6 | Илешевская . . . | 1353 | 450 | 665 | 73,4 | 1742 | 484 | 251 | 19,9 | 3098 | 934 | 916 | 42 |
| 7 | Ильинская . . . | 1531 | 523 | 841 | 83,4 | 2311 | 533 | 800 | 45,0 | 3842 | 1056 | 1641 | 58 |
| 8 | Княжеченская . . . | 1509 | 531 | 711 | 72,7 | 1974 | 538 | 337 | 23,4 | 3483 | 1069 | 1046 | 43 |
| 9 | Кологривская . . . | 4860 | 1567 | 2182 | 66,2 | 6014 | 1593 | 1168 | 26,4 | 10874 | 3160 | 3330 | 43 |
| 10 | Кужальская . . . | 1258 | 424 | 527 | 62,1 | 1645 | 435 | 317 | 26,2 | 2903 | 859 | 844 | 41 |
| 11 | Кузьминская . . . | 1845 | 612 | 1048 | 85,6 | 2134 | 583 | 667 | 44,9 | 3979 | 1195 | 1745 | 62 |
| 12 | Магвеевская . . . | 1339 | 452 | 758 | 85,3 | 2048 | 454 | 646 | 53,1 | 3387 | 906 | 1604 | 64 |
| 13 | Медведицкая . . . | 1421 | 460 | 689 | 71,7 | 1736 | 436 | 421 | 40,1 | 3157 | 896 | 1110 | 49 |
| 14 | Михалевская . . . | 94 | 307 | 452 | 70,6 | 1263 | 341 | 287 | 31,1 | 2210 | 648 | 739 | 47 |
| 15 | Никитская . . . | 696 | 252 | 226 | 50,9 | 918 | 248 | 92 | 13,7 | 1614 | 500 | 318 | 27 |
| 16 | Н.-Межевская . . . | 2159 | 708 | 1115 | 76,8 | 2635 | 704 | 727 | 37,6 | 4794 | 1412 | 1842 | 54 |
| 17 | Н.-Московская . . . | 3305 | 978 | 1741 | 72,0 | 3763 | 988 | 798 | 28,8 | 7158 | 1966 | 2539 | 48 |
| 18 | Н.-Паломская . . . | 1449 | 438 | 862 | 85,1 | 1849 | 446 | 641 | 45,7 | 3298 | 884 | 1503 | 62 |
| 19 | Н.-Ширская . . . | 1107 | 400 | 646 | 91,4 | 1635 | 308 | 717 | 54,0 | 2742 | 708 | 1363 | 67 |
| 20 | Павловская . . . | 2720 | 922 | 1157 | 64,3 | 3343 | 922 | 577 | 12,0 | 6063 | 1844 | 1734 | 41 |
| 21 | Потрусовская . . . | 663 | 225 | 345 | 78,8 | 850 | 205 | 265 | 41,1 | 1513 | 430 | 610 | 56 |
| 22 | Савинская . . . | 1099 | 392 | 568 | 80,3 | 1639 | 372 | 631 | 9,8 | 2738 | 764 | 1199 | 60 |
| 23 | Селинская . . . | 950 | 326 | 465 | 74,5 | 1039 | 322 | 244 | 34,0 | 1989 | 648 | 709 | 52 |
| 24 | Спасская . . . | 3348 | 1106 | 1433 | 65,1 | 4034 | 1148 | 681 | 33,6 | 7342 | 2254 | 2114 | 41 |
| 25 | Старо-Халбужская . . . | 1006 | 358 | 518 | 79,9 | 1299 | 363 | 30 | 31,9 | 2305 | 721 | 827 | 52 |
| 26 | Турлиевская . . . | 709 | 246 | 285 | 61,5 | 969 | 240 | 146 | 20,0 | 1678 | 486 | 431 | 36 |
| 27 | Турлиевская . . . | 1547 | 497 | 668 | 63,6 | 1887 | 510 | 361 | 26,2 | 3434 | 1007 | 1029 | 42 |
| 28 | Успенско-Нейская . . . | 1249 | 397 | 650 | 76,3 | 1899 | 460 | 572 | 39,8 | 3148 | 857 | 1222 | 53 |
| 29 | Ухтубужская . . . | 1126 | 366 | 515 | 67,8 | 1270 | 313 | 237 | 24,6 | 2896 | 679 | 752 | 44 |
| 30 | Халбужская . . . | 1974 | 632 | 992 | 73,9 | 2405 | 624 | 512 | 28,9 | 4379 | 1256 | 1504 | 48 |
| Итого по уезду | | 52981 | 17289 | 26481 | 74,2 | 67669 | 17518 | 17183 | 34,3 | 120650 | 34807 | 43664 | 50 |

| Название волостей. | Мужчины. | | | | Женщины | | | | Своего пола. | | | | |
|--------------------------|--------------|--------------|--------------------|-------------|--------------|--------------|--------------------|-------------|---------------|--------------|--------------------|-------------|--|
| | Всего. | В том числе. | | | Всего. | В том числе. | | | Всего. | В том числе. | | | |
| | | 0—9 лет. | Грамотн. с 10 лет. | % грамотн. | | 0—9 лет. | Грамотн. с 10 лет. | % грамотн. | | 0—9 лет. | грамотн. с 10 лет. | % грамотн. | |
| Костромской у. | | | | | | | | | | | | | |
| Андреевская | 3497 | 1108 | 1844 | 77,4 | 5094 | 1085 | 1816 | 45,3 | 8593 | 2193 | 3660 | 57, | |
| Апраксинская | 2085 | 598 | 1134 | 76,2 | 3081 | 701 | 962 | 40,4 | 5166 | 1299 | 2096 | 51, | |
| Башугинская | 2234 | 665 | 1185 | 75,5 | 2914 | 643 | 856 | 38,1 | 5148 | 1308 | 2041 | 53, | |
| Белорученская | 2657 | 853 | 1310 | 72,6 | 3554 | 826 | 794 | 29,1 | 6211 | 1671 | 2104 | 45, | |
| Богословская | 3209 | 964 | 1772 | 78,9 | 4379 | 994 | 1354 | 40,0 | 7588 | 1958 | 3126 | 55,5 | |
| Бычихинская | 4096 | 1203 | 2228 | 70,7 | 5667 | 1267 | 1567 | 35,6 | 9763 | 2470 | 3795 | 52,1 | |
| Гридинская | 3126 | 893 | 1718 | 76,6 | 3951 | 904 | 1184 | 38,8 | 7077 | 1797 | 2902 | 55,0 | |
| Завражинская | 1180 | 345 | 697 | 83,5 | 1959 | 389 | 672 | 42,8 | 3139 | 734 | 1369 | 56,1 | |
| Ильинская | 3196 | 976 | 1726 | 77,7 | 4338 | 1005 | 1331 | 39,9 | 7534 | 1981 | 3057 | 55,1 | |
| Каримовская | 997 | 309 | 559 | 81,3 | 1403 | 308 | 469 | 42,8 | 2401 | 617 | 1028 | 57,1 | |
| Клим. вская | 2338 | 751 | 1431 | 90,1 | 3236 | 728 | 1628 | 64,9 | 5574 | 1471 | 3059 | 76,0 | |
| Коряковская | 4515 | 1416 | 2470 | 79,7 | 6097 | 1472 | 2079 | 45,0 | 10612 | 2888 | 4549 | 58,1 | |
| Красносельская | 4887 | 1478 | 2602 | 76,3 | 6623 | 1504 | 2554 | 49,9 | 11510 | 4080 | 5156 | 69,1 | |
| Куниковская | 1027 | 273 | 641 | 85,0 | 1447 | 259 | 770 | 64,8 | 2474 | 532 | 1411 | 72,1 | |
| Левашевская | 3947 | 1307 | 2246 | 85,0 | 5521 | 1272 | 1818 | 42,7 | 9468 | 2571 | 4064 | 58,1 | |
| Лобозовская | 1256 | 382 | 697 | 79,7 | 1804 | 391 | 477 | 33,7 | 3060 | 673 | 1174 | 49,1 | |
| Мисковская | 1633 | 460 | 1095 | 93,4 | 2172 | 453 | 1305 | 75,9 | 3805 | 913 | 2400 | 82,0 | |
| Пушкинская | 1647 | 484 | 969 | 83,1 | 2161 | 486 | 758 | 45,3 | 3808 | 970 | 1727 | 60,1 | |
| Сандогорская | 1373 | 405 | 846 | 87,4 | 1905 | 420 | 1036 | 69,8 | 3278 | 825 | 1892 | 76,1 | |
| Семеновская | 4003 | 1207 | 1865 | 66,7 | 5420 | 1232 | 1204 | 28,7 | 9423 | 2439 | 3069 | 43,1 | |
| Челпановская | 2537 | 730 | 1365 | 75,5 | 3331 | 810 | 824 | 33,1 | 5868 | 1540 | 3199 | 73,1 | |
| Чернозаводская | 937 | 289 | 529 | 81,6 | 1342 | 318 | 578 | 56,4 | 2279 | 607 | 1107 | 66,0 | |
| Шихшинская | 3085 | 940 | 1625 | 75,8 | 4136 | 950 | 1050 | 33,0 | 7221 | 1890 | 2675 | 50,2 | |
| Шунгская | 4783 | 1427 | 2897 | 86,3 | 6691 | 1447 | 3211 | 61,2 | 11474 | 2874 | 6108 | 71,1 | |
| Итого по уезду | 64245 | 19463 | 35451 | 79,2 | 88226 | 19864 | 30307 | 44,3 | 152471 | 39327 | 65758 | 58,1 | |
| Макарьевский у. | | | | | | | | | | | | | |
| Ануфриевская | 2588 | 815 | 1364 | 82,6 | 3235 | 837 | 788 | 32,9 | 5823 | 1652 | 2152 | 51,6 | |
| Верхне Нейская | 889 | 267 | 499 | 80,2 | 1182 | 260 | 415 | 45,0 | 2071 | 527 | 914 | 59,1 | |
| Вознесенская | 1542 | 447 | 692 | 63,2 | 1884 | 456 | 343 | 24,0 | 3426 | 903 | 1035 | 41,0 | |
| Завражинская | 4181 | 1205 | 1986 | 66,7 | 5291 | 1235 | 1015 | 25,4 | 9472 | 2440 | 3001 | 42,7 | |
| Зарская | 2321 | 804 | 1148 | 75,7 | 3204 | 824 | 880 | 37,0 | 5525 | 1628 | 2028 | 52,0 | |
| Коткишевская | 919 | 293 | 492 | 78,6 | 1310 | 314 | 340 | 34,1 | 2229 | 607 | 832 | 51,3 | |
| Котловская | 480 | 148 | 228 | 68,7 | 827 | 159 | 320 | 47,9 | 1307 | 307 | 548 | 54,8 | |
| Кусская | 1724 | 541 | 859 | 72,6 | 2601 | 601 | 587 | 29,3 | 4325 | 1142 | 1446 | 45,4 | |
| Марковицкая | 2114 | 692 | 1000 | 70,3 | 2775 | 704 | 528 | 25,5 | 4889 | 1396 | 1528 | 43,7 | |
| Неденская | 1487 | 508 | 513 | 52,4 | 1872 | 475 | 231 | 16,5 | 3359 | 983 | 741 | 31,3 | |
| Нижне-Нейская | 1674 | 527 | 885 | 77,1 | 2121 | 541 | 569 | 36,0 | 3795 | 1068 | 1454 | 53,3 | |
| Никола-Чудская | 384 | 114 | 192 | 71,1 | 568 | 124 | 117 | 26,3 | 952 | 238 | 309 | 43,2 | |
| Пелеговская | 1137 | 367 | 317 | 41,2 | 1506 | 408 | 118 | 10,7 | 2643 | 775 | 435 | 23,3 | |
| Погорешенская | 1103 | 365 | 569 | 77,1 | 1553 | 392 | 519 | 44,7 | 2658 | 757 | 1088 | 57,3 | |
| Пограничная | 1622 | 533 | 820 | 75,2 | 2261 | 527 | 502 | 28,9 | 3883 | 1060 | 1382 | 46,8 | |
| Словинская | 3192 | 983 | 1577 | 71,5 | 4301 | 1066 | 873 | 27,0 | 7493 | 2054 | 2450 | 45,0 | |
| Солтановская | 695 | 208 | 382 | 78,4 | 1019 | 208 | 399 | 49,2 | 1714 | 416 | 781 | 60,2 | |
| Столпинская | 2218 | 636 | 938 | 59,3 | 3078 | 711 | 549 | 23,2 | 5296 | 1347 | 1487 | 37,6 | |
| Тимошинская | 1222 | 392 | 511 | 61,6 | 1476 | 376 | 117 | 10,6 | 2698 | 768 | 628 | 33,0 | |
| Унженская | 1737 | 508 | 856 | 69,6 | 2176 | 515 | 59 | 31,8 | 3913 | 1023 | 1385 | 47,9 | |
| Чернышевская | 1017 | 275 | 512 | 50,3 | 1229 | 329 | 162 | 18,0 | 2246 | 604 | 674 | 41,0 | |
| Чудская | 1234 | 412 | 658 | 80,1 | 1824 | 416 | 423 | 30,0 | 3058 | 828 | 1081 | 48,5 | |
| Итого по уезду | 35480 | 11045 | 16998 | 69,5 | 47293 | 11478 | 10324 | 28,8 | 82773 | 22523 | 27322 | 45,3 | |

| №№ по порядку. | Название волостей. | Мужчины. | | | | Женщины. | | | | Обоего пола. | | |
|----------------------------|--|---------------|---------------|--------------------|-------------|---------------|---------------|--------------------|-------------|----------------|---------------|--------------------|
| | | Всего. | В том числе. | | | Всего. | В том числе. | | | Всего. | В том числе. | |
| | | | 0—9 лет. | Грамотн. с 10 лет. | % грамотн. | | 0—9 лет. | Грамотн. с 10 лет. | % грамотн. | | 0—9 лет. | Грамотн. с 10 лет. |
| Нерехтский у. | | | | | | | | | | | | |
| 1 | Арменская | 2875 | 788 | 1581 | 75,7 | 3877 | 784 | 1235 | 39,9 | 6752 | 1572 | 2816 |
| 2 | Блазновская | 1792 | 540 | 888 | 70,9 | 2622 | 530 | 688 | 32,9 | 4414 | 1070 | 1576 |
| 3 | Борисоглебская | 2135 | 63 | 1159 | 77,3 | 2981 | 702 | 805 | 35,1 | 5116 | 1337 | 1964 |
| 4 | Ковалевская | 2431 | 779 | 1343 | 81,3 | 320 | 747 | 950 | 38,6 | 5640 | 1525 | 2293 |
| 5 | Кулиго-Марьинская | 1211 | 324 | 657 | 74,1 | 1671 | 354 | 452 | 34,3 | 2882 | 675 | 1109 |
| 6 | Кунестинская | 741 | 220 | 372 | 71,4 | 1066 | 222 | 336 | 39,8 | 1807 | 442 | 708 |
| 7 | Марьино-Александровская | 1248 | 401 | 695 | 82,0 | 1652 | 359 | 490 | 37,9 | 2900 | 760 | 1185 |
| 8 | Митинская | 1792 | 536 | 978 | 77,9 | 2450 | 529 | 695 | 36,2 | 4242 | 1065 | 1673 |
| 9 | Никитинская | 1171 | 358 | 670 | 82,4 | 1569 | 376 | 562 | 47,1 | 2740 | 734 | 1232 |
| 10 | Никольская | 662 | 220 | 350 | 79,1 | 935 | 220 | 312 | 43,6 | 1597 | 440 | 662 |
| 11 | Новленская | 981 | 326 | 506 | 77,2 | 1550 | 382 | 462 | 39,5 | 2531 | 708 | 968 |
| 12 | Рождественская | 2529 | 760 | 1434 | 81,1 | 3609 | 761 | 1148 | 40,3 | 6138 | 1521 | 2582 |
| 13 | Сараевская | 1855 | 513 | 1044 | 77,8 | 2518 | 575 | 632 | 32,5 | 4373 | 1088 | 1676 |
| 14 | Сидоровская | 2145 | 655 | 1210 | 81,2 | 2982 | 695 | 1224 | 53,5 | 5127 | 1350 | 2434 |
| 15 | Светогорская | 571 | 184 | 297 | 76,7 | 732 | 166 | 210 | 37,1 | 1303 | 350 | 507 |
| 16 | Славская | 1698 | 503 | 915 | 76,5 | 2293 | 519 | 627 | 35,4 | 3991 | 1022 | 1542 |
| 17 | Тетеринская | 1117 | 323 | 675 | 85,0 | 1548 | 352 | 514 | 4,0 | 2665 | 675 | 1189 |
| 18 | Федоровская | 1863 | 593 | 1036 | 81,6 | 2652 | 571 | 728 | 34,9 | 4515 | 1164 | 1764 |
| | Итого по уезду | 28817 | 8658 | 15810 | 78,4 | 39916 | 8844 | 12070 | 38,8 | 68733 | 17502 | 27880 |
| Солигаличский уезд. | | | | | | | | | | | | |
| 1 | Великовская | 1182 | 358 | 578 | 70,1 | 1470 | 379 | 330 | 30,2 | 2652 | 787 | 906 |
| 2 | Верховская | 1802 | 605 | 1060 | 88,6 | 2711 | 595 | 1201 | 56,8 | 4513 | 1200 | 2261 |
| 3 | Вершиковская | 2577 | 730 | 1591 | 85,5 | 4058 | 824 | 1636 | 50,6 | 6815 | 1614 | 3227 |
| 4 | Георгиевская | 2396 | 764 | 1296 | 79,4 | 3509 | 749 | 1425 | 51,6 | 5905 | 1513 | 2721 |
| 5 | Зашугомская | 2330 | 709 | 1255 | 77,4 | 3426 | 719 | 1172 | 43,3 | 5758 | 1428 | 2427 |
| 6 | Карьевская | 3017 | 981 | 1716 | 84,3 | 4724 | 973 | 2026 | 54,0 | 7741 | 1954 | 3742 |
| 7 | Костромская | 3381 | 1028 | 1766 | 75,1 | 4823 | 1081 | 1516 | 40,6 | 8204 | 2109 | 3282 |
| 8 | Нероновская | 1870 | 586 | 1070 | 83,3 | 2894 | 648 | 1323 | 58,9 | 4764 | 1234 | 2393 |
| 9 | Н.-Березовская | 2139 | 735 | 1105 | 77,8 | 3099 | 713 | 1136 | 47,6 | 5238 | 1448 | 2243 |
| 10 | Плещеевская | 2028 | 687 | 1164 | 73,3 | 2949 | 697 | 939 | 41,7 | 4977 | 1381 | 2093 |
| 11 | Тормановская | 2448 | 719 | 1323 | 81,3 | 3564 | 767 | 1283 | 45,9 | 5912 | 1486 | 2600 |
| 12 | Чудцовская | 2528 | 756 | 1164 | 65,7 | 3403 | 786 | 578 | 22,1 | 5931 | 1542 | 1742 |
| | Итого по уезду | 27778 | 8718 | 14988 | 78,6 | 40630 | 8931 | 14565 | 45,9 | 68408 | 17649 | 29553 |
| Чухломский у. | | | | | | | | | | | | |
| 1 | Бореевская | 1232 | 410 | 710 | 86,4 | 2075 | 441 | 955 | 58,4 | 3307 | 851 | 1665 |
| 2 | Бушевская | 1969 | 639 | 1140 | 85,7 | 3033 | 654 | 1321 | 55,5 | 5002 | 1293 | 2461 |
| 3 | Введенская | 1918 | 602 | 1132 | 86,0 | 3160 | 634 | 1512 | 59,9 | 5078 | 1236 | 2644 |
| 4 | Вохтомская | 766 | 234 | 442 | 83,1 | 1200 | 253 | 423 | 41,7 | 1966 | 487 | 865 |
| 5 | Идская | 854 | 312 | 485 | 89,5 | 1293 | 280 | 529 | 52,2 | 2147 | 592 | 1014 |
| 6 | Калининская | 3219 | 1033 | 1946 | 89,3 | 5024 | 1066 | 2054 | 52,1 | 8243 | 2704 | 4010 |
| 7 | Корельская | 755 | 277 | 399 | 83,5 | 1339 | 329 | 509 | 50,4 | 2094 | 608 | 908 |
| 8 | Мирохановская | 1112 | 338 | 694 | 89,7 | 1683 | 301 | 932 | 67,4 | 2795 | 639 | 1626 |
| 9 | Муравьищинская | 1860 | 626 | 1059 | 85,8 | 2732 | 642 | 1203 | 57,6 | 4592 | 1268 | 2262 |
| 10 | Озерная | 3163 | 1020 | 1883 | 87,9 | 4898 | 1043 | 2447 | 63,5 | 8061 | 2063 | 4320 |
| 11 | Просековская | 1038 | 362 | 59 | 87,4 | 1680 | 352 | 714 | 53,7 | 2646 | 714 | 1305 |
| 12 | Судакская | 2075 | 703 | 1215 | 88,6 | 3255 | 694 | 1396 | 54,5 | 5330 | 1397 | 2611 |
| | Итого по уезду | 19961 | 6561 | 11696 | 86,5 | 31372 | 6689 | 14005 | 56,7 | 51261 | 13850 | 25701 |
| | Всего по сельским местностям губернии | 470911 | 146576 | 226989 | 69,9 | 631959 | 149752 | 165586 | 34,3 | 1102870 | 296328 | 392575 |

Рождаемость среди населения гор. Ностромы.

| МЕСЯЦЫ | Ж и в о р о ж д е н и я | | | | М е р т в о р о ж д е н и я | | | | | | | | | | | | | |
|----------|-------------------------|------|---------|-----|-----------------------------|-------|---------|-----|---------|----|---------|-------|----|----|----|----|----|----|
| | 1910 г. | | 1920 г. | | 1921 г. | | 1910 г. | | 1920 г. | | 1921 г. | | | | | | | |
| | М. | Д. | О. П. | М. | Д. | О. П. | М. | Д. | О. П. | М. | Д. | О. П. | | | | | | |
| Январь | 124 | 121 | 245 | 69 | 86 | 155 | 64 | 75 | 139 | — | — | — | 2 | 3 | 5 | 4 | 2 | 6 |
| Февраль | 86 | 86 | 172 | 68 | 62 | 130 | 91 | 66 | 157 | 1 | — | — | 3 | 5 | 8 | 6 | 3 | 9 |
| Март | 74 | 80 | 154 | 57 | 50 | 107 | 85 | 82 | 167 | — | — | — | 3 | 2 | 5 | 2 | 1 | 3 |
| Апрель | 74 | 83 | 157 | 39 | 61 | 100 | 57 | 57 | 114 | — | — | — | 4 | 1 | 5 | 4 | — | 4 |
| Май | 79 | 91 | 170 | 35 | 34 | 69 | 58 | 56 | 114 | — | — | — | 5 | — | 5 | 3 | 2 | 5 |
| Июнь | 81 | 92 | 176 | 58 | 44 | 102 | 49 | 54 | 103 | — | — | — | 5 | 3 | 8 | 4 | 1 | 5 |
| Июль | 90 | 68 | 158 | 73 | 43 | 116 | 93 | 74 | 167 | — | — | — | 1 | 1 | 2 | 3 | 1 | 4 |
| Август | 85 | 78 | 163 | 70 | 55 | 125 | 97 | 69 | 166 | — | — | — | 2 | 2 | 4 | 3 | 2 | 5 |
| Сентябрь | 91 | 69 | 160 | 46 | 75 | 121 | 95 | 84 | 179 | — | — | — | 2 | 1 | 3 | 2 | 4 | 6 |
| Октябрь | 86 | 103 | 189 | 67 | 46 | 113 | 90 | 98 | 188 | — | — | — | 5 | 2 | 7 | 1 | 2 | 3 |
| Ноябрь | 83 | 86 | 169 | 74 | 61 | 135 | 91 | 75 | 169 | — | — | — | 1 | — | 1 | 2 | 2 | 4 |
| Декабрь | 75 | 58 | 133 | 70 | 65 | 135 | 81 | 76 | 157 | — | — | — | 3 | 3 | 6 | 2 | 1 | 3 |
| | 1031 | 1015 | 2046 | 726 | 682 | 1408 | 954 | 866 | 1820 | 1 | — | — | 36 | 23 | 59 | 36 | 21 | 57 |

В подсчет рождений
вошли случаи плoduщих
родов;

в 1910 г. было:

двоен. троен.
М. Д. М. Д.
25 33 — —

в 1920 г.:

9 11 2 4

в 1921 г.:

19 13 — —

| Возраст группы. | Годы. | Январь. | | Февраль. | | Март. | | Апрель. | | Май. | | Июнь. | | Июль. | | Август. | | Сентябрь. | | Октябрь. | | Ноябрь. | | Декабрь. | | В год. | | Всего. | |
|-----------------|-------|---------|-----|----------|-----|-------|-----|---------|-----|------|----|-------|----|-------|-----|---------|-----|-----------|----|----------|-----|---------|----|----------|-----|--------|------|--------|------|
| | | м. | ж. | м. | ж. | м. | ж. | м. | ж. | м. | ж. | м. | ж. | м. | ж. | м. | ж. | м. | ж. | м. | ж. | м. | ж. | м. | ж. | м. | ж. | | |
| | | | | | | | | | | | | | | | | | | | | | | | | | | | | | |
| 40-44 | 1910 | — | — | 2 | — | 4 | 1 | 8 | 2 | 3 | 2 | 3 | 3 | 4 | 18 | 15 | 13 | 7 | 3 | 4 | 7 | 4 | 5 | 4 | 4 | 7 | 70 | 47 | 117 |
| | 1920 | 11 | 6 | 16 | 11 | 9 | 6 | 14 | 4 | 6 | 4 | 4 | 3 | 4 | 4 | 4 | 6 | 6 | 3 | 4 | 4 | 3 | 2 | 2 | 4 | 4 | 78 | 53 | 131 |
| 45-49 | 1910 | — | — | 3 | 5 | 3 | 1 | 2 | 4 | 4 | 2 | 2 | — | 3 | 3 | 4 | 2 | — | 4 | — | 5 | 1 | 2 | 2 | 4 | 2 | 26 | 20 | 56 |
| | 1920 | 2 | 1 | 4 | 4 | 7 | 3 | 3 | 1 | 2 | 2 | 2 | 2 | 10 | 8 | 17 | 5 | 2 | 2 | 2 | 2 | 3 | 3 | 3 | 5 | 4 | 66 | 36 | 102 |
| 50-54 | 1910 | 15 | 15 | 17 | 7 | 11 | 5 | 6 | 2 | 5 | — | 6 | 6 | 6 | 4 | 4 | 3 | 3 | 3 | 3 | 6 | 6 | 2 | 2 | — | — | 88 | 43 | 131 |
| | 1920 | 3 | 6 | 5 | 4 | 2 | 2 | 6 | 4 | 4 | 1 | 1 | 3 | 2 | 2 | 2 | 3 | 3 | 3 | 3 | 3 | 3 | 1 | 6 | 4 | 4 | 48 | 28 | 76 |
| 55-59 | 1910 | 5 | — | 8 | 4 | 4 | 6 | 4 | 4 | 2 | 1 | 6 | 6 | 17 | 15 | 9 | 9 | 4 | 3 | 1 | 5 | 5 | 4 | 4 | 2 | 71 | 39 | 110 | |
| | 1920 | 13 | 13 | 13 | 9 | 15 | 6 | 5 | 5 | 5 | 3 | 2 | 5 | 5 | 4 | 4 | 3 | 7 | 6 | 6 | 6 | 6 | 2 | 2 | 2 | 3 | 81 | 58 | 139 |
| 60-64 | 1910 | 3 | 2 | — | 3 | 2 | 2 | 4 | 2 | 2 | 4 | 3 | 3 | 5 | 5 | 5 | 5 | 3 | 7 | 1 | 1 | 1 | 1 | 1 | 1 | 3 | 46 | 32 | 78 |
| | 1920 | 14 | 12 | 9 | 12 | 6 | 6 | 10 | 4 | 4 | 8 | 5 | 10 | 5 | 5 | 10 | 10 | 9 | 8 | 8 | 4 | 4 | 4 | 5 | 5 | 5 | 83 | 70 | 153 |
| 65-69 | 1910 | 5 | 4 | 5 | 6 | 6 | 6 | 6 | 4 | 6 | 3 | 5 | 1 | 2 | 1 | 2 | 2 | 2 | 2 | 2 | 3 | 3 | 3 | 3 | 3 | 3 | 46 | 43 | 89 |
| | 1920 | 2 | 1 | 6 | 5 | 3 | 3 | 2 | 2 | 2 | 2 | 4 | 3 | 3 | 3 | 3 | 3 | 3 | 3 | 3 | 3 | 3 | 3 | 3 | 3 | 6 | 2 | 50 | 44 |
| 70-74 | 1910 | 11 | 6 | 7 | 10 | 8 | 12 | 8 | 7 | 8 | 8 | 7 | 4 | 4 | 4 | 5 | 9 | 9 | 3 | 5 | 5 | 5 | 2 | 4 | 4 | 7 | 70 | 78 | 148 |
| | 1920 | 3 | 3 | 5 | 2 | 4 | 5 | 2 | 2 | 2 | 2 | 5 | 5 | 6 | 5 | 16 | 6 | 6 | 4 | 4 | 4 | 3 | 3 | 1 | 2 | 5 | 8 | 42 | 36 |
| 75-79 | 1910 | 4 | 1 | 1 | 6 | 2 | 4 | 4 | 5 | — | — | — | 6 | 5 | 16 | 5 | 5 | 1 | 1 | 1 | 5 | 4 | 5 | 4 | 5 | 8 | 42 | 55 | 91 |
| | 1920 | 7 | 23 | 11 | 15 | 5 | 9 | 8 | 10 | 3 | 6 | 8 | 8 | 4 | 4 | 6 | 6 | 1 | 3 | 3 | 4 | 8 | 11 | 1 | 1 | 3 | 67 | 101 | 168 |
| 80-84 | 1910 | 3 | 9 | 5 | 3 | 3 | 4 | 2 | 5 | 4 | 2 | 3 | 2 | 3 | 6 | 4 | 4 | 5 | 5 | 3 | — | 4 | 4 | 4 | 5 | 3 | 45 | 48 | 93 |
| | 1920 | 2 | 5 | 1 | — | 2 | 2 | 9 | 4 | 2 | 7 | 1 | 1 | 2 | 2 | 2 | 2 | 2 | 2 | 2 | 2 | 2 | 2 | 2 | 2 | 2 | 25 | 38 | 63 |
| 85-89 | 1910 | 2 | 18 | 3 | 22 | 6 | 9 | 8 | 2 | 7 | 3 | 7 | 3 | 5 | 7 | 7 | 2 | 2 | 2 | 1 | 3 | 3 | 7 | 5 | 5 | 1 | 36 | 97 | 133 |
| | 1920 | 7 | 4 | 8 | 4 | 3 | 6 | 3 | 4 | 1 | 1 | 2 | 1 | 2 | 2 | 2 | 2 | 2 | 2 | 2 | 2 | 2 | 2 | 2 | 2 | 2 | 43 | 41 | 84 |
| 90-94 | 1910 | 2 | 2 | 1 | 1 | 1 | 3 | — | — | — | — | 1 | 1 | 2 | 5 | 5 | 3 | 3 | 3 | 1 | 1 | 1 | 1 | 1 | 1 | 2 | 16 | 26 | 45 |
| | 1920 | 2 | 8 | 6 | 7 | 4 | 12 | 3 | 7 | 3 | 3 | 1 | 5 | 1 | 3 | 3 | 3 | 3 | 3 | 3 | 3 | 3 | 3 | 3 | 3 | 3 | 29 | 57 | 86 |
| 95-99 | 1910 | 1 | 1 | — | 7 | 3 | 2 | 1 | 2 | 1 | 2 | 1 | 1 | 1 | 2 | 2 | 2 | 2 | 2 | 2 | 2 | 2 | 2 | 2 | 2 | 2 | 13 | 33 | 46 |
| | 1920 | 3 | 1 | 1 | — | 2 | 2 | 1 | 1 | 1 | 2 | 2 | 2 | 2 | 1 | 1 | 1 | 1 | 1 | 1 | 1 | 1 | 1 | 1 | 1 | 1 | 6 | 14 | 20 |
| 00 и св. | 1910 | — | — | — | — | — | — | — | — | — | — | — | — | — | — | — | — | — | — | — | — | — | — | — | — | — | — | — | — |
| | 1920 | — | — | — | — | — | — | — | — | — | — | — | — | — | — | — | — | — | — | — | — | — | — | — | — | — | — | — | — |
| век. возр. | 1910 | — | — | — | — | — | — | — | — | — | — | — | — | — | — | — | — | — | — | — | — | — | — | — | — | — | — | — | — |
| | 1920 | 11 | — | 10 | — | 9 | 2 | 4 | — | 2 | — | 4 | — | 1 | 2 | 1 | 1 | 1 | 1 | 3 | 2 | 4 | 3 | 13 | — | 63 | 11 | 74 | |
| Итого | 1910 | 67 | 43 | 67 | 52 | 63 | 61 | 76 | 52 | 60 | 50 | 91 | 71 | 247 | 247 | 146 | 121 | 68 | 49 | 72 | 49 | 49 | 57 | 66 | 59 | 666 | 501 | 1167 | |
| | 1920 | 32 | 205 | 255 | 177 | 251 | 136 | 210 | 113 | 148 | 82 | 115 | 82 | 103 | 83 | 102 | 146 | 92 | 78 | 85 | 110 | 98 | 89 | 74 | 129 | 74 | 1915 | 1301 | 3216 |
| 1921 | 115 | 71 | 105 | 70 | 104 | 65 | 83 | 49 | 65 | 43 | 64 | 65 | 69 | 68 | 79 | 53 | 70 | 67 | 79 | 54 | 80 | 65 | 95 | 78 | 66 | 666 | 748 | 1756 | |

Таблица 6.

Естественный прирост среди населения г. Костромы в 1910, 1920 и 1921 г.г.

| | 1910 г. | | 1920 г. | | 1921 г. | |
|--------------------|---------|------|---------|------|---------|------|
| | м. | ж. | м. | ж. | м. | ж. |
| Родилось | 1031 | 1015 | 726 | 682 | 954 | 866 |
| Умерло | 1066 | 901 | 1915 | 1301 | 1008 | 748 |
| + или — | —35 | +114 | —1189 | —619 | —54 | +118 |

Таблица 7.

Распределение брачущихся по г. Костроме в 1910, 1920 и 1921 г.г. по семейному состоянию.

| МЕСЯЦЫ. | Г о д ы. | Холост с девиц. | Холост со вдов. | Холост с развед. | Вдов с девиц. | Вдов со вдов. | Вдов с развед. | Развед. с девиц. | Развед. со вдов. | Развед. с развед. | И т о г о. | % |
|----------------------|----------|-----------------|-----------------|------------------|---------------|---------------|----------------|------------------|------------------|-------------------|------------|-------|
| Январь | 1910 | 75 | 3 | — | 10 | 3 | — | — | — | — | 91 | 23,9 |
| | 1920 | 66 | 2 | 5 | 6 | 6 | — | 10 | 3 | 1 | 99 | 13,3 |
| | 1921 | 46 | 5 | 3 | 6 | 4 | 1 | 7 | 5 | — | 77 | 10,4 |
| Февраль | 1910 | 80 | 2 | — | 7 | 2 | — | — | — | — | 91 | 23,9 |
| | 1920 | 55 | 6 | 2 | 13 | 2 | — | 3 | 1 | 1 | 83 | 11,3 |
| | 1921 | 77 | 6 | 5 | 10 | 8 | 2 | 11 | 4 | 2 | 125 | 16,7 |
| Март | 1910 | — | — | — | — | — | — | — | — | — | — | — |
| | 1920 | 13 | — | 2 | 1 | — | — | 2 | 2 | — | 20 | 2,7 |
| | 1921 | 23 | 4 | 6 | 4 | 4 | 1 | 3 | 1 | — | 46 | 5,9 |
| Апрель | 1910 | 12 | 1 | — | — | — | — | — | — | — | 13 | 3,4 |
| | 1920 | 28 | 6 | 2 | 5 | 6 | — | 4 | 1 | 3 | 57 | 7,5 |
| | 1921 | 15 | 3 | 3 | 1 | 1 | — | 2 | 1 | — | 26 | 3,4 |
| Май | 1910 | 19 | 1 | — | 5 | 5 | — | — | — | — | 30 | 7,4 |
| | 1920 | 40 | 2 | 4 | 4 | 5 | — | 7 | 3 | 2 | 69 | 9,2 |
| | 1921 | 55 | 3 | 4 | 8 | 4 | — | 6 | 4 | 1 | 85 | 11,4 |
| Июнь | 1910 | 25 | — | — | — | 1 | — | — | — | — | 26 | 6,8 |
| | 1920 | 29 | 2 | 4 | 3 | 3 | — | 4 | — | — | 47 | 6,2 |
| | 1921 | 50 | 4 | 8 | 5 | 1 | — | 9 | 2 | — | 82 | 10,8 |
| Июль | 1910 | 31 | 2 | — | 2 | 1 | — | — | — | — | 36 | 9,4 |
| | 1920 | 42 | 3 | 6 | 4 | 6 | — | 5 | 2 | 1 | 69 | 9,2 |
| | 1921 | 36 | 3 | 3 | 2 | 3 | — | 2 | 1 | 2 | 52 | 6,9 |
| Август | 1910 | 9 | — | — | — | 3 | — | — | — | — | 12 | 3,1 |
| | 1920 | 31 | 4 | 4 | 1 | 4 | — | 4 | 2 | 1 | 54 | 7,2 |
| | 1921 | 34 | 2 | 4 | 4 | — | — | 5 | — | 2 | 51 | 6,7 |
| Сентябрь | 1910 | 15 | 1 | — | 6 | 2 | — | — | — | — | 24 | 6,2 |
| | 1920 | 34 | 7 | 7 | 4 | 1 | — | 3 | 2 | 1 | 61 | 8,1 |
| | 1921 | 37 | 4 | 3 | 6 | 2 | — | 1 | 2 | — | 59 | 7,8 |
| Октябрь | 1910 | 24 | 2 | — | 3 | 2 | — | — | — | — | 31 | 8,1 |
| | 1920 | 39 | 6 | 1 | 2 | — | — | 2 | 1 | — | 52 | 7,0 |
| | 1921 | 56 | 7 | 3 | 2 | 2 | — | 5 | 1 | 4 | 81 | 10,7 |
| Ноябрь | 1910 | 19 | 2 | — | 4 | 1 | — | — | — | — | 26 | 6,8 |
| | 1920 | 51 | 6 | 3 | 5 | 5 | — | 2 | 2 | 1 | 77 | 10,2 |
| | 1921 | 44 | 4 | 5 | 7 | 2 | — | 7 | 2 | — | 71 | 9,4 |
| Декабрь | 1910 | — | — | — | — | — | — | — | — | — | — | — |
| | 1920 | 17 | 1 | 6 | 6 | 3 | — | 11 | 1 | — | 45 | 6,0 |
| | 1921 | 12 | 2 | — | — | — | — | — | — | — | 14 | 1,8 |
| И т о г о . | 1910 | 309 | 14 | — | 37 | 20 | — | — | — | — | 380 | 100,0 |
| | 1920 | 445 | 45 | 46 | 54 | 41 | 14 | 57 | 20 | 11 | 733 | 190,3 |
| | 1921 | 485 | 47 | 47 | 55 | 31 | 12 | 58 | 23 | 11 | 789 | 205,0 |
| в % к 1910 | 1910 | 81,32 | 3,18 | — | 9,74 | 5,26 | — | — | — | — | — | — |
| | 1920 | 60,71 | 6,14 | 6,28 | 7,37 | 5,58 | 1,91 | 7,78 | 2,73 | 1,50 | — | — |
| | 1921 | 63,07 | 6,11 | 6,11 | 7,15 | 4,03 | 1,56 | 7,55 | 2,99 | 1,43 | — | — |

1) В это число не вошли 4 случая с неуказанным сем. состоянием.
 2) В это число не вошли 3 случая с неуказанным сем. состоянием.

Таблица 8.

Распределение брачующихся по г. Костроме в 1910, 1920 и 1921 г.г. по возрастам.

| 1910-й год. | 1910-й год. | | | 1910-й год. | | | 1910-й год. | | | 1910-й год. | | | 1910-й год. | | | 1910-й год. | | | 1910-й год. | | |
|-------------|------------------|-----------------|-------------|------------------|-----------------|-------------|------------------|-----------------|-------------|------------------|-----------------|-------------|------------------|-----------------|-------------|------------------|-----------------|-------------|------------------|-----------------|-------------|
| | Возраст женихов. | Возраст невест. | Число случ. | Возраст женихов. | Возраст невест. | Число случ. | Возраст женихов. | Возраст невест. | Число случ. | Возраст женихов. | Возраст невест. | Число случ. | Возраст женихов. | Возраст невест. | Число случ. | Возраст женихов. | Возраст невест. | Число случ. | Возраст женихов. | Возраст невест. | Число случ. |
| 17 | 18 | 1 | 23 | 30 | 1 | 29 | 20 | 2 | 43 | 21 | 1 | 21 | 24 | 2 | 26 | 20 | 4 | | | | |
| | 20 | 1 | | 31 | 1 | | 21 | 3 | | 37 | 1 | | 25 | 1 | | 21 | 4 | | | | |
| | 21 | 1 | 24 | 16 | 1 | | 22 | 3 | | 43 | 1 | | 28 | 1 | | 22 | 4 | | | | |
| | 22 | 1 | | 17 | 2 | | 26 | 1 | 44 | 21 | 1 | | 30 | 2 | | 23 | 5 | | | | |
| 18 | 17 | 1 | | 18 | 4 | | 28 | 1 | | 23 | 2 | | 31 | 1 | | 24 | 3 | | | | |
| | 18 | 2 | | 19 | 3 | 30 | 17 | 1 | | 27 | 1 | | 18 | 3 | | 25 | 4 | | | | |
| | 19 | 3 | | 20 | 4 | | 19 | 1 | | 33 | 1 | | 9 | 8 | | 26 | 5 | | | | |
| | 20 | 1 | | 21 | 4 | | 21 | 1 | | 35 | 1 | | 20 | 10 | | 27 | 3 | | | | |
| | 23 | 2 | | 22 | 2 | | 23 | 3 | | 40 | 1 | | 21 | 9 | | 28 | 2 | | | | |
| 19 | 27 | 1 | | 24 | 3 | | 24 | 1 | | 45 | 1 | | 22 | 6 | | 29 | 3 | | | | |
| | 15 | 1 | | 26 | 2 | | 26 | 1 | 45 | 34 | 1 | | 31 | 4 | | 31 | 1 | | | | |
| | 16 | 1 | | 33 | 1 | | 31 | 1 | 48 | 33 | 1 | | 24 | 3 | | 33 | 1 | | | | |
| | 17 | 1 | 25 | 17 | 3 | | 37 | 1 | | 22 | 1 | | 25 | 2 | 27 | 19 | 2 | | | | |
| | 18 | 4 | | 19 | 2 | 31 | 24 | 1 | | 25 | 1 | | 17 | 1 | | 20 | 4 | | | | |
| | 19 | 4 | | 20 | 7 | | 25 | 1 | | 26 | 1 | | 18 | 5 | | 22 | 6 | | | | |
| | 20 | 1 | | 21 | 6 | | 28 | 1 | 49 | 33 | 1 | | 19 | 3 | | 23 | 3 | | | | |
| | 21 | 3 | | 22 | 7 | | 29 | 2 | | 34 | 1 | | 20 | 10 | | 25 | 5 | | | | |
| | 22 | 4 | | 23 | 5 | | 31 | 1 | 50 | 27 | 1 | | 21 | 9 | | 26 | 2 | | | | |
| | 23 | 1 | | 24 | 4 | | 33 | 1 | | 33 | 1 | | 22 | 10 | | 27 | 1 | | | | |
| | 25 | 2 | | 25 | 1 | 32 | 19 | 1 | 51 | 21 | 1 | | 23 | 6 | | 28 | 1 | | | | |
| | 28 | 1 | | 27 | 2 | | 22 | 1 | 52 | 43 | 1 | | 24 | 2 | | 29 | 3 | | | | |
| 20 | 18 | 7 | 26 | 28 | 1 | | 23 | 1 | 53 | 52 | 1 | | 26 | 1 | | 30 | 1 | | | | |
| | 19 | 7 | | 17 | 2 | | 25 | 2 | 54 | 46 | 1 | | 27 | 1 | | 32 | 2 | | | | |
| | 20 | 6 | | 18 | 4 | | 26 | 1 | 55 | 29 | 1 | | 28 | 2 | | 33 | 1 | | | | |
| | 21 | 4 | | 19 | 5 | | 28 | 1 | 56 | 46 | 1 | | 30 | 1 | | 34 | 1 | | | | |
| | 22 | 1 | | 20 | 5 | | 29 | 1 | 61 | 35 | 1 | 24 | 16 | | 36 | 1 | | | | | |
| | 23 | 1 | | 22 | 4 | | 36 | 1 | 64 | 49 | 1 | | 17 | 1 | 28 | 18 | 1 | | | | |
| 21 | 24 | 1 | | 23 | 2 | 33 | 43 | 1 | 72 | 35 | 1 | | 18 | 3 | | 19 | 1 | | | | |
| | 17 | 3 | | 24 | 1 | | 19 | 1 | | | | | 19 | 7 | | 20 | 2 | | | | |
| | 18 | 3 | | 25 | 2 | | 20 | 2 | | | | | 20 | 12 | | 21 | 3 | | | | |
| | 19 | 3 | | 27 | 1 | | 24 | 1 | | | | | 21 | 5 | | 22 | 4 | | | | |
| | 20 | 2 | | 28 | 1 | | 25 | 2 | | | | | 22 | 6 | | 23 | 3 | | | | |
| | 21 | 2 | | 30 | 1 | | 29 | 1 | | | | | 23 | 4 | | 24 | 5 | | | | |
| | 22 | 5 | 27 | 46 | 1 | | 30 | 3 | | | | | 24 | 5 | | 25 | 3 | | | | |
| | 23 | 3 | | 16 | 1 | | 31 | 1 | 18 | 17 | 1 | | 25 | 1 | | 26 | 1 | | | | |
| 22 | 15 | 1 | | 17 | 1 | | 35 | 1 | | 18 | 4 | | 26 | 4 | | 27 | 3 | | | | |
| | 16 | 1 | | 18 | 1 | | 46 | 1 | | 19 | 1 | | 27 | 2 | | 28 | 4 | | | | |
| | 17 | 2 | | 19 | 2 | 34 | 35 | 1 | | 21 | 1 | | 29 | 2 | | 30 | 1 | | | | |
| | 18 | 5 | | 20 | 2 | | 46 | 1 | 19 | 18 | 5 | | 35 | 1 | | 31 | 1 | | | | |
| | 19 | 4 | | 21 | 4 | 35 | 23 | 3 | | 19 | 2 | | 36 | 1 | | 32 | 2 | | | | |
| | 20 | 2 | | 22 | 3 | | 24 | 1 | | 26 | 2 | | 17 | 1 | 25 | 33 | 1 | | | | |
| | 21 | 4 | | 23 | 2 | | 29 | 1 | 20 | 17 | 4 | | 18 | 5 | | 36 | 1 | | | | |
| | 22 | 4 | | 25 | 2 | 36 | 27 | 1 | | 18 | 4 | | 19 | 5 | 29 | 17 | 1 | | | | |
| | 24 | 2 | | 26 | 1 | | 32 | 1 | | 19 | 4 | | 20 | 8 | | 18 | 2 | | | | |
| | 29 | 1 | | 27 | 1 | | 34 | 1 | | 20 | 6 | | 21 | 6 | | 19 | 2 | | | | |
| | 31 | 1 | | 32 | 1 | 37 | 18 | 1 | | 21 | 7 | | 22 | 10 | | 20 | 2 | | | | |
| 23 | 15 | 1 | 28 | 18 | 2 | | 20 | 1 | | 22 | 4 | | 23 | 3 | | 22 | 10 | | | | |
| | 17 | 3 | | 19 | 3 | | 24 | 1 | | 26 | 1 | | 24 | 2 | | 23 | 3 | | | | |
| | 18 | 6 | | 20 | 2 | 38 | 35 | 1 | | 30 | 1 | | 25 | 3 | | 24 | 1 | | | | |
| | 19 | 1 | | 21 | 4 | 39 | 23 | 1 | | 31 | 1 | | 26 | 1 | | 25 | 3 | | | | |
| | 20 | 3 | | 22 | 2 | | 29 | 1 | 21 | 17 | 1 | | 27 | 4 | | 26 | 2 | | | | |
| | 21 | 3 | | 24 | 1 | 40 | 25 | 1 | | 18 | 2 | | 28 | 1 | | 27 | 3 | | | | |
| | 22 | 2 | | 26 | 1 | | 30 | 1 | | 19 | 7 | | 29 | 2 | | 28 | 4 | | | | |
| | 23 | 5 | | 29 | 1 | | 39 | 1 | | 20 | 6 | | 33 | 1 | 28 | 29 | 1 | | | | |
| | 24 | 3 | | 30 | 1 | 41 | 27 | 1 | | 21 | 4 | | 17 | 1 | | 31 | 1 | | | | |
| | 29 | 1 | 29 | 18 | 3 | 42 | 22 | 1 | | 22 | 2 | | 18 | 1 | 30 | 32 | 1 | | | | |
| | | | | 19 | 1 | | 42 | 1 | | 23 | 1 | | 19 | 8 | | 18 | 2 | | | | |

1) Не вошел 1 случай с неуказанным возрастом.

| Возраст же- нихов. | Возраст не- вест. | Число случ. | Возраст же- нихов. | Возраст не- вест. | Число случ. | Возраст же- нихов. | Возраст не- вест. | Число случ. | Возраст же- нихов. | Возраст не- вест. | Число случ. | Возраст же- нихов. | Возраст не- вест. | Число случ. | Возраст же- нихов. | Возраст не- вест. | Число случ. |
|-----------------------|----------------------|-------------|-----------------------|----------------------|-------------|-----------------------|----------------------|-------------|-----------------------|----------------------|-------------------|-----------------------|----------------------|-------------|-----------------------|----------------------|-------------|
| 30 | 19 | 1 | 34 | 30 | 2 | 40 | 38 | 2 | 50 | 41 | 1 | 21 | 20 | 9 | 26 | 22 | |
| | 20 | 1 | | 32 | 1 | | 39 | 1 | | 45 | 1 | | 21 | 5 | | 23 | |
| | 21 | 5 | | 33 | 1 | 41 | 20 | 1 | | 46 | 1 | | 22 | 3 | | 24 | |
| | 22 | 4 | | 36 | 1 | | 25 | 1 | | 51 | 1 | | 23 | 2 | | 25 | |
| | 23 | 4 | | 39 | 1 | | 31 | 2 | 51 | 29 | 1 | | 24 | 2 | | 26 | |
| | 24 | 3 | | 41 | 1 | | 38 | 1 | | 40 | 1 | | 25 | 2 | | 27 | |
| | 25 | 4 | 35 | 20 | 2 | | 39 | 1 | | 41 | 1 | | 26 | 2 | | 30 | |
| | 26 | 2 | | 21 | 1 | | 49 | 1 | 52 | 29 | 1 | | 27 | 1 | | 31 | |
| | 27 | 1 | | 22 | 4 | | 48 | 2 | | 31 | 1 | | 29 | 1 | | 32 | |
| | 28 | 1 | | 25 | 1 | 42 | 23 | 1 | | 33 | 1 | 22 | 17 | 1 | | 36 | |
| | 29 | 2 | | 26 | 1 | | 26 | 1 | | 44 | 1 | | 18 | 2 | | 40 | |
| | 32 | 1 | | 27 | 1 | | 27 | 1 | | 45 | 1 | | 19 | 4 | 27 | 18 | |
| | 39 | 1 | | 28 | 5 | | 29 | 1 | 53 | 38 | 1 | | 20 | 9 | | 19 | |
| 31 | 20 | 2 | | 30 | 1 | | 30 | 1 | | 41 | 2 | | 21 | 3 | | 20 | |
| | 21 | 1 | | 32 | 1 | | 31 | 1 | | 58 | 1 | | 22 | 11 | | 21 | |
| | 23 | 2 | | 33 | 2 | | 32 | 2 | 54 | 33 | 1 | | 23 | 2 | | 22 | |
| | 24 | 1 | | 36 | 2 | | 34 | 2 | | 48 | 1 | | 24 | 1 | | 23 | |
| | 26 | 5 | | 41 | 1 | | 36 | 1 | | 51 | 1 | | 25 | 4 | | 24 | |
| | 27 | 1 | 36 | 21 | 3 | 43 | 28 | 1 | 55 | 38 | 2 | | 26 | 2 | | 25 | |
| | 28 | 2 | | 22 | 1 | | 33 | 1 | | 44 | 1 | 23 | 18 | 5 | | 26 | |
| | 30 | 1 | | 28 | 2 | | 38 | 1 | | 49 | 1 | | 19 | 4 | | 27 | |
| | 31 | 1 | | 31 | 1 | | 39 | 1 | | 51 | 1 | | 20 | 11 | | 28 | |
| | 36 | 1 | | 32 | 1 | | 40 | 1 | 56 | 49 | 1 | | 21 | 5 | | 30 | |
| | 37 | 1 | | 33 | 2 | | 49 | 1 | | 54 | 1 | | 22 | 6 | | 31 | |
| 32 | 19 | 1 | | 37 | 1 | 44 | 25 | 1 | 60 | 48 | 1 | | 23 | 8 | | 33 | |
| | 20 | 4 | | 39 | 1 | | 26 | 1 | | 55 | 1 | | 24 | 2 | | 34 | |
| | 21 | 1 | | 46 | 1 | | 28 | 2 | 61 | 42 | 1 | | 25 | 3 | 28 | 18 | |
| | 22 | 3 | 37 | 21 | 1 | | 32 | 2 | 66 | 54 | 1 | | 27 | 1 | | 19 | |
| | 23 | 2 | | 22 | 1 | | 34 | 1 | | | | | 29 | 1 | | 20 | |
| | 24 | 1 | | 23 | 1 | | 36 | 1 | | | | | 30 | 1 | | 21 | |
| | 26 | 1 | | 24 | 1 | | 47 | 1 | | | 728 ¹⁾ | | 33 | 1 | | 22 | |
| | 29 | 3 | | 25 | 1 | 45 | 24 | 3 | | | | 24 | 17 | 2 | | 23 | |
| | 30 | 1 | | 26 | 3 | | 27 | 1 | | | | | 18 | 4 | | 24 | |
| | 31 | 2 | | 31 | 1 | | 29 | 1 | | | | | 19 | 3 | | 25 | |
| | 32 | 3 | | 34 | 1 | | 32 | 1 | | | | | 20 | 11 | | 26 | |
| | 34 | 1 | | 36 | 1 | | 36 | 2 | 18 | 17 | 3 | | 21 | 4 | | 30 | |
| | 35 | 1 | | 38 | 1 | | 37 | 1 | | 18 | 2 | | 22 | 8 | | 32 | |
| 33 | 18 | 1 | 38 | 25 | 1 | | 44 | 1 | | 19 | 2 | | 23 | 4 | | 35 | |
| | 19 | 2 | | 26 | 2 | | 47 | 1 | | 20 | 3 | | 24 | 7 | | 39 | |
| | 22 | 1 | | 28 | 1 | 46 | 28 | 1 | | 21 | 1 | | 25 | 4 | 29 | 18 | |
| | 23 | 1 | | 29 | 2 | | 29 | 1 | | 22 | 3 | | 26 | 4 | | 19 | |
| | 24 | 1 | | 32 | 1 | | 35 | 1 | 19 | 18 | 3 | | 27 | 1 | | 20 | |
| | 25 | 3 | | 33 | 1 | | 37 | 1 | | 19 | 2 | | 28 | 3 | | 21 | |
| | 26 | 2 | | 36 | 1 | | 38 | 1 | | 20 | 3 | | 32 | 2 | | 22 | |
| | 27 | 1 | 39 | 21 | 1 | | 40 | 1 | | 21 | 1 | 25 | 18 | 3 | | 23 | |
| | 28 | 1 | | 23 | 1 | | 42 | 1 | | 22 | 1 | | 19 | 7 | | 24 | |
| | 29 | 1 | | 24 | 1 | 47 | 19 | 1 | | 23 | 2 | | 20 | 6 | | 25 | |
| | 30 | 1 | | 25 | 1 | | 23 | 1 | 20 | 25 | 1 | | 21 | 7 | | 26 | |
| | 32 | 1 | | 26 | 1 | | 27 | 1 | | 18 | 1 | | 22 | 6 | | 27 | |
| | 34 | 2 | | 28 | 1 | | 32 | 1 | | 19 | 7 | | 23 | 5 | | 28 | |
| | 38 | 2 | | 32 | 1 | | 37 | 1 | | 20 | 10 | | 24 | 3 | | 29 | |
| | 48 | 1 | | 33 | 1 | 48 | 35 | 1 | | 21 | 3 | | 25 | 5 | | 30 | |
| 34 | 20 | 1 | | 36 | 1 | | 39 | 1 | | 22 | 2 | | 26 | 2 | | 31 | |
| | 21 | 1 | | 39 | 1 | | 43 | 1 | | 23 | 2 | | 27 | 4 | | 32 | |
| | 22 | 1 | | 40 | 1 | 49 | 28 | 1 | | 24 | 1 | | 28 | 1 | 30 | 18 | |
| | 23 | 2 | 40 | 56 | 1 | | 32 | 1 | | 25 | 1 | | 29 | 1 | | 19 | |
| | 24 | 1 | | 21 | 1 | | 37 | 1 | | 26 | 2 | 26 | 30 | 2 | | 20 | |
| | 25 | 1 | | 26 | 1 | | 42 | 1 | | 27 | 2 | | 18 | 1 | | 21 | |
| | 27 | 1 | | 28 | 1 | | 51 | 1 | 21 | 17 | 4 | | 19 | 6 | | 22 | |
| | 28 | 2 | | 34 | 2 | | 30 | 1 | | 18 | 2 | | 20 | 5 | | 23 | |
| | | | | | | | 33 | 2 | | 19 | 5 | | 21 | 3 | | 24 | |

1) Не вошли 5 случаев с неуказанным возрастом.

| Возраст же- нихов. | Возраст не- вест. | Число случ. | Возраст же- нихов. | Возраст не- вест. | Число случ. | Возраст же- нихов. | Возраст не- вест. | Число случ. | Возраст же- нихов. | Возраст не- вест. | Число случ. | Возраст же- нихов. | Возраст не- вест. | Число случ. | Возраст же- нихов. | Возраст не- вест. | Число случ. |
|-----------------------|----------------------|-------------|-----------------------|----------------------|-------------|-----------------------|----------------------|-------------|-----------------------|----------------------|-------------|-----------------------|----------------------|-------------|-----------------------|----------------------|-------------------|
| 30 | 25 | 5 | 32 | 29 | 2 | 35 | 29 | 5 | 39 | 20 | 1 | 43 | 35 | 1 | 49 | 39 | 2 |
| | 26 | 3 | | 30 | 1 | | 30 | 2 | | 22 | 3 | | 51 | 1 | | 40 | 1 |
| | 27 | 1 | | 33 | 1 | | 31 | 1 | | 24 | 1 | 44 | 26 | 2 | | 41 | 1 |
| | 28 | 1 | | 36 | 1 | | 42 | 1 | | 25 | 2 | | 31 | 1 | | 45 | 1 |
| | 29 | 3 | | 42 | 1 | | 46 | 1 | | 29 | 1 | | 35 | 1 | | 48 | 1 |
| | 30 | 4 | 33 | 20 | 2 | 36 | 19 | 1 | | 30 | 1 | | 37 | 3 | 50 | 43 | 1 |
| | 32 | 1 | | 22 | 3 | | 21 | 1 | | 36 | 1 | | 43 | 1 | | 46 | 1 |
| | 35 | 1 | | 23 | 1 | | 25 | 1 | | 38 | 1 | 45 | 25 | 1 | | 50 | 1 |
| 31 | 17 | 1 | | 24 | 1 | | 28 | 1 | 40 | 21 | 1 | | 27 | 1 | | 55 | 1 |
| | 20 | 1 | | 27 | 1 | | 29 | 1 | | 22 | 1 | | 30 | 2 | 51 | 31 | 1 |
| | 21 | 4 | | 28 | 3 | | 30 | 1 | | 25 | 1 | | 33 | 1 | | 33 | 1 |
| | 22 | 1 | | 29 | 1 | | 31 | 1 | | 26 | 1 | | 35 | 2 | 52 | 31 | 1 |
| | 23 | 2 | | 30 | 2 | | 32 | 2 | | 27 | 2 | | 44 | 1 | | 39 | 1 |
| | 24 | 3 | | 33 | 1 | | 33 | 2 | | 30 | 1 | | 46 | 1 | 53 | 34 | 1 |
| | 25 | 3 | | 35 | 1 | | 46 | 1 | | 31 | 1 | | 47 | 1 | | 50 | 1 |
| | 26 | 1 | | 37 | 1 | 37 | 20 | 1 | | 32 | 1 | 46 | 21 | 1 | | 51 | 1 |
| | 28 | 2 | 34 | 19 | 1 | | 22 | 1 | | 36 | 1 | | 24 | 1 | 54 | 34 | 1 |
| | 29 | 2 | | 21 | 2 | | 24 | 2 | | 48 | 2 | | 31 | 1 | | 43 | 1 |
| | 30 | 3 | | 23 | 2 | | 26 | 1 | 41 | 28 | 2 | | 34 | 1 | | 48 | 1 |
| | 31 | 2 | | 24 | 2 | | 27 | 2 | | 37 | 1 | | 36 | 1 | 55 | 27 | 1 |
| | 35 | 1 | | 26 | 1 | | 28 | 2 | | 42 | 1 | | 38 | 1 | | 30 | 1 |
| 32 | 18 | 1 | | 29 | 1 | | 29 | 2 | 42 | 26 | 1 | | 39 | 1 | | 57 | 1 |
| | 19 | 1 | | 30 | 1 | | 31 | 1 | | 27 | 1 | 47 | 24 | 1 | 56 | 33 | 1 |
| | 20 | 2 | | 32 | 1 | | 36 | 1 | | 33 | 1 | | 28 | 1 | | 46 | 1 |
| | 21 | 2 | | 33 | 1 | 38 | 19 | 1 | | 40 | 1 | | 32 | 1 | | 47 | 1 |
| | 22 | 1 | | 39 | 1 | | 26 | 1 | | 41 | 1 | | 34 | 1 | 57 | 30 | 1 |
| | 23 | 5 | 35 | 21 | 2 | | 27 | 2 | 43 | 27 | 1 | | 36 | 1 | | 31 | 1 |
| | 24 | 3 | | 22 | 3 | | 30 | 2 | | 28 | 1 | | 37 | 1 | 59 | 52 | 1 |
| | 25 | 4 | | 23 | 1 | | 33 | 1 | | 29 | 1 | | 40 | 1 | 60 | 31 | 1 |
| | 26 | 4 | | 25 | 1 | | 39 | 1 | | 30 | 1 | | 45 | 1 | | 41 | 1 |
| | 27 | 2 | | 27 | 3 | | 41 | 1 | | 32 | 1 | | 48 | 1 | | | |
| | 28 | 3 | | 28 | 1 | | 42 | 1 | | 33 | 1 | 49 | 32 | 1 | | | 769 ¹⁾ |

Средний возраст женихов:

1910 г. 27,08 ср. кв. откл. ± 8,16
 1920 г. 29,95 ср. кв. откл. ± 8,71
 1921 г. 29,41 ср. кв. откл. ± 8,22

Средний возраст невест:

1910 г. 23,13 ср. кв. откл. ± 6,20
 1920 г. 25,71 ср. кв. откл. ± 7,23
 1921 г. 25,12 ср. кв. откл. ± 6,53

Коэффициент корреляции:

1910 г. 0,65
 1920 г. 0,73
 1921 г. 0,70 (0,6967)

1) Не вошли 3 случая с неуказанным возрастом.

Таблица 9.

Многоплодность браков населения г. Костромы в 1920 году — распределение рождений по возрасту матерей.

| Возр. матерей. | 1 ребен. | | 2 ребен. | | 3 ребен. | | 4 ребен. | | 5 ребен. | | 6 ребен. | | 7 ребен. | | 8 ребен. | | 9 ребен. | | 10 ребен. | | 11 ребен. | | 12 ребен. | | 13 ребен. | | 14 ребен. | | 15 ребен. | | Итого. | | Итого | | |
|----------------|----------|-----|----------|----|----------|----|----------|----|----------|----|----------|----|----------|----|----------|----|----------|----|-----------|----|-----------|----|-----------|----|-----------|----|-----------|----|-----------|----|--------|-----|-------|----|---|
| | м. | д. | м. | д. | м. | д. | м. | д. | м. | д. | м. | д. | м. | д. | м. | д. | м. | д. | м. | д. | м. | д. | м. | д. | м. | д. | м. | д. | м. | д. | м. | д. | | | |
| | 16 | — | 1 | — | — | — | — | — | — | — | — | — | — | — | — | — | — | — | — | — | — | — | — | — | — | — | — | — | — | — | — | — | | 1 | — |
| 18 | 2 | 5 | 1 | — | — | — | — | — | — | — | — | — | — | — | — | — | — | — | — | — | — | — | — | — | — | — | — | — | — | — | — | 3 | 5 | | |
| 19 | 11 | 10 | 1 | 2 | — | — | — | — | — | — | — | — | — | — | — | — | — | — | — | — | — | — | — | — | — | — | — | — | — | — | 12 | 12 | | | |
| 20 | 28 | 18 | 5 | 5 | — | — | — | — | — | — | — | — | — | — | — | — | — | — | — | — | — | — | — | — | — | — | — | — | — | — | 33 | 23 | | | |
| 21 | 20 | 27 | 3 | 2 | 1 | 1 | — | — | — | — | — | — | — | — | — | — | — | — | — | — | — | — | — | — | — | — | — | — | — | — | 24 | 30 | | | |
| 22 | 37 | 28 | 12 | 7 | 4 | — | — | — | 1 | — | 1 | — | — | — | — | — | — | — | — | — | — | — | — | — | — | — | — | — | — | — | 56 | 35 | | | |
| 23 | 25 | 33 | 11 | 9 | 5 | 4 | 2 | — | — | — | — | — | 1 | — | — | — | — | — | — | — | — | — | — | — | — | — | — | — | — | — | 44 | 46 | | | |
| 24 | 33 | 27 | 11 | 7 | 6 | 5 | 4 | 3 | 1 | — | — | — | — | — | — | — | — | — | — | — | — | — | — | — | — | — | — | — | — | — | 55 | 42 | | | |
| 25 | 17 | 18 | 15 | 10 | 10 | 3 | 6 | 3 | — | 2 | — | — | — | — | — | — | — | — | — | — | — | — | — | — | — | — | — | — | — | — | — | 48 | 36 | | |
| 26 | 15 | 16 | 8 | 7 | 6 | 6 | 2 | 8 | 1 | 1 | — | — | — | — | 1 | — | — | — | — | — | — | — | — | — | — | — | — | — | — | — | — | 33 | 38 | | |
| 27 | 15 | 13 | 10 | 12 | 4 | 6 | 6 | 11 | 8 | 8 | 3 | — | 2 | 2 | — | — | — | — | — | — | — | — | — | — | — | — | — | — | — | — | — | 48 | 52 | | |
| 28 | 6 | 19 | 11 | 13 | 7 | 10 | 5 | 6 | 2 | 2 | 6 | 1 | — | 3 | 1 | — | — | — | — | — | — | — | — | — | — | — | — | — | — | — | — | 37 | 51 | | |
| 29 | 5 | 6 | 6 | 7 | 7 | 5 | 5 | 7 | 4 | 3 | 3 | 3 | — | 1 | — | — | — | — | — | — | — | — | — | — | — | — | — | — | — | — | — | 35 | 30 | | |
| 30 | 5 | 5 | 6 | 6 | 7 | 5 | 2 | 8 | 3 | 6 | 6 | 3 | 4 | 3 | 1 | — | — | — | — | — | — | — | — | — | — | — | — | — | — | — | — | 37 | 28 | | |
| 31 | — | 1 | 3 | 2 | 1 | 2 | 9 | 2 | 4 | 5 | 4 | 2 | 1 | — | 2 | — | — | — | — | — | — | — | — | — | — | — | — | — | — | — | — | 24 | 14 | | |
| 32 | 6 | 6 | 6 | 2 | 7 | 1 | 3 | 3 | 8 | 7 | 7 | 7 | 2 | 5 | 2 | — | — | — | — | — | — | — | — | — | — | — | — | — | — | — | — | — | 42 | 35 | |
| 33 | 1 | — | 4 | — | 2 | 5 | 4 | 5 | 5 | 4 | 5 | 4 | 2 | 1 | 3 | — | — | — | — | — | — | — | — | — | — | — | — | — | — | — | — | — | 23 | 22 | |
| 34 | — | 2 | 2 | 2 | 2 | 1 | 4 | 1 | 2 | 8 | 2 | 1 | 2 | 1 | 1 | — | — | — | — | — | — | — | — | — | — | — | — | — | — | — | — | — | 18 | 18 | |
| 35 | 2 | — | 2 | 1 | 2 | 2 | 2 | 2 | 5 | 4 | 5 | 5 | 1 | 1 | 1 | — | — | — | — | — | — | — | — | — | — | — | — | — | — | — | — | — | 26 | 22 | |
| 36 | 2 | 1 | 1 | 1 | 2 | — | 2 | 1 | 1 | 1 | 1 | 6 | 1 | 1 | 1 | — | — | — | — | — | — | — | — | — | — | — | — | — | — | — | — | — | 19 | 20 | |
| 37 | — | — | 2 | — | 2 | 1 | 3 | 1 | 2 | 2 | 3 | 3 | 5 | 4 | — | — | — | — | — | — | — | — | — | — | — | — | — | — | — | — | — | — | 10 | 20 | |
| 38 | — | — | 3 | 1 | 2 | — | 1 | 2 | — | 3 | 3 | 3 | 3 | 3 | 10 | 3 | 2 | 5 | 1 | 1 | — | — | — | — | — | — | — | — | — | — | — | — | 26 | 22 | |
| 39 | — | — | — | — | 1 | — | 2 | 2 | 2 | 2 | 2 | 3 | 2 | 2 | 3 | 4 | 1 | 4 | 3 | 3 | 2 | — | — | — | — | — | — | — | — | — | — | — | 17 | 18 | |
| 40 | — | — | 1 | — | — | — | 1 | 1 | — | 1 | 1 | — | — | — | — | — | — | — | — | — | — | — | — | — | — | — | — | — | — | — | — | — | 11 | 10 | |
| 41 | 1 | — | — | — | — | — | 1 | 1 | — | 1 | — | — | — | 2 | 1 | — | — | — | — | — | — | — | — | — | — | — | — | — | — | — | — | — | 6 | 5 | |
| 42 | — | — | — | 1 | — | — | 1 | 1 | — | — | — | — | — | 1 | — | — | — | — | — | — | — | — | — | — | — | — | — | — | — | — | — | — | 9 | 8 | |
| 43 | 1 | — | — | — | — | — | 1 | 1 | — | — | — | — | — | 1 | — | — | — | — | — | — | — | — | — | — | — | — | — | — | — | — | — | — | 7 | 4 | |
| 44 | — | — | — | — | — | — | — | — | — | — | — | — | — | — | — | — | — | — | — | — | — | — | — | — | — | — | — | — | — | — | — | — | 4 | 2 | |
| 45 | — | — | — | — | — | — | — | — | — | — | — | — | — | — | — | — | — | — | — | — | — | — | — | — | — | — | — | — | — | — | — | — | — | — | 3 |
| 46 | — | — | — | — | — | — | — | — | — | — | — | — | — | — | — | — | — | — | — | — | — | — | — | — | — | — | — | — | — | — | — | — | — | — | — |
| 47 | — | 1 | — | — | — | — | — | — | — | — | — | — | — | — | — | — | — | — | — | — | — | — | — | — | — | — | — | — | — | — | — | — | — | — | 1 |
| 232 | | 237 | 124 | 98 | 75 | 56 | 66 | 67 | 53 | 61 | 48 | 38 | 31 | 36 | 23 | 18 | 16 | 14 | 18 | 12 | 10 | 9 | 7 | 1 | 3 | 4 | 1 | 1 | — | 1 | 707 | 653 | 138 | | |

1) В это число не вошли: 22 случая с неуказанным возрастом матери и 26 случаев рождения двойн и троен.

Таблица 11.

Многоплодность браков населения г. Костромы в 1921 году распределение рождений по возрасту матерей.

| Воз. матер. | 1-й рб. | | 2-й | 3-й | 4-й | 5-й | 6-й | 7-й | 8-й | 9-й | 10-й | 11-й | 12-й | 13-й | 14-й | 15-й | 16-й | Итого. | Всего об. | | |
|-------------|---------|----|-----|-----|-----|-----|-----|-----|-----|-----|------|------|------|------|------|------|------|--------|-----------|------|----|
| | м | д. | н. | д. | м. | д. | м. | д. | м. | д. | м. | д. | м. | д. | м. | д. | м. | | | д. | м. |
| | | | | | | | | | | | | | | | | | | | | | |
| 17 | 1 | 2 | | | | | | | | | | | | | | | | 1 | 2 | | |
| 18 | 10 | 4 | | | | | | | | | | | | | | | | 10 | 4 | 14 | |
| 19 | 15 | 14 | 2 | 1 | | | | | | | | | | | | | | 17 | 15 | 32 | |
| 20 | 23 | 23 | 1 | 7 | 1 | | | | | | | | | | | | | 24 | 31 | 55 | |
| 21 | 24 | 23 | 12 | 10 | 2 | | | | | | | | | | | | | 38 | 33 | 71 | |
| 22 | 46 | 40 | 24 | 13 | 3 | 2 | 1 | | | | | | | | | | | 74 | 55 | 129 | |
| 23 | 36 | 23 | 19 | 11 | 3 | 2 | | 1 | 1 | | | | | | | | | 59 | 37 | 96 | |
| 24 | 25 | 23 | 27 | 23 | 6 | 4 | 2 | | 1 | 1 | | | | | | | | 62 | 52 | 114 | |
| 25 | 20 | 18 | 29 | 18 | 6 | 8 | 3 | 6 | 3 | 1 | | | | | | | | 61 | 51 | 112 | |
| 26 | 20 | 14 | 26 | 13 | 8 | 12 | 7 | 2 | 4 | 3 | 1 | | | | | | | 66 | 45 | 111 | |
| 27 | 11 | 14 | 16 | 18 | 15 | 9 | 6 | 15 | 7 | 7 | 4 | 3 | 1 | 1 | | | | 60 | 67 | 127 | |
| 28 | 15 | 8 | 8 | 11 | 15 | 6 | 15 | 9 | 5 | 6 | 2 | 4 | 2 | 2 | 1 | | | 63 | 47 | 110 | |
| 29 | 9 | 8 | 11 | 14 | 5 | 7 | 3 | 8 | 8 | 4 | 4 | 3 | 1 | 3 | | | | 41 | 47 | 88 | |
| 30 | 11 | 8 | 5 | 7 | 8 | 9 | 13 | 8 | 4 | 9 | 3 | 5 | 3 | 2 | 1 | | | 49 | 48 | 97 | |
| 31 | 2 | 1 | 2 | 1 | 5 | 2 | 4 | 6 | 4 | 5 | 3 | 1 | 4 | | 2 | 1 | 1 | 27 | 17 | 44 | |
| 32 | 4 | 6 | 7 | 8 | 3 | 9 | 4 | 4 | 8 | 7 | 4 | 5 | 2 | 1 | 3 | 1 | | 37 | 44 | 81 | |
| 33 | 4 | 2 | 1 | 4 | 3 | 5 | 4 | 3 | 4 | 5 | 2 | 3 | 1 | 1 | 2 | | | 25 | 25 | 50 | |
| 34 | 3 | 1 | 6 | | 2 | 1 | 5 | 2 | 3 | 3 | 5 | 6 | 4 | 4 | 1 | 2 | | 30 | 19 | 49 | |
| 35 | 3 | 3 | 3 | 3 | 3 | 2 | 3 | 7 | 9 | 5 | 6 | 7 | 2 | 5 | 4 | 3 | | 38 | 38 | 76 | |
| 36 | | | 3 | 1 | 2 | 3 | 4 | 3 | 5 | 4 | 3 | 3 | 3 | 4 | 5 | 4 | | 27 | 27 | 54 | |
| 37 | 1 | 2 | 1 | 1 | 4 | 2 | 3 | 2 | 5 | 7 | 5 | 4 | 9 | 4 | 1 | 1 | 2 | 32 | 28 | 60 | |
| 38 | 1 | 2 | | 2 | | 3 | 2 | 3 | 2 | 6 | 2 | 4 | 2 | 3 | | 1 | | 18 | 34 | 52 | |
| 39 | | 1 | 1 | 1 | 2 | | 1 | | 1 | 1 | 2 | 3 | 1 | 2 | 4 | 2 | | 13 | 22 | 35 | |
| 40 | | | 1 | 1 | 1 | | 2 | 4 | 1 | 3 | 1 | | 1 | 1 | | 1 | | 14 | 15 | 29 | |
| 41 | | | | 1 | | | | 1 | 1 | | 2 | 3 | 2 | 5 | 1 | 4 | | 6 | 15 | 21 | |
| 42 | 2 | | | | 1 | | | | 2 | 1 | 1 | 1 | 3 | 4 | | 1 | 1 | 12 | 9 | 21 | |
| 43 | | | | 1 | | | | | 1 | | 1 | 1 | | 1 | | | | 2 | 6 | 8 | |
| 44 | | | | | | 1 | | | 1 | | 2 | | 1 | | | | | 6 | 2 | 8 | |
| 45 | | | | | | | | | | 2 | | 2 | 1 | | | | | 4 | 1 | 5 | |
| 46 | | | | | | | | | | | | | | | 1 | | | 1 | | 1 | |
| 286 | | | | | | | | | | | | | | | | | | 917 | 836 | 1753 | |
| 241 | | | | | | | | | | | | | | | | | | | | | |
| 205 | | | | | | | | | | | | | | | | | | | | | |
| 170 | | | | | | | | | | | | | | | | | | | | | |
| 96 | | | | | | | | | | | | | | | | | | | | | |
| 89 | | | | | | | | | | | | | | | | | | | | | |
| 82 | | | | | | | | | | | | | | | | | | | | | |
| 84 | | | | | | | | | | | | | | | | | | | | | |
| 68 | | | | | | | | | | | | | | | | | | | | | |
| 80 | | | | | | | | | | | | | | | | | | | | | |
| 60 | | | | | | | | | | | | | | | | | | | | | |
| 51 | | | | | | | | | | | | | | | | | | | | | |
| 49 | | | | | | | | | | | | | | | | | | | | | |
| 36 | | | | | | | | | | | | | | | | | | | | | |
| 32 | | | | | | | | | | | | | | | | | | | | | |
| 38 | | | | | | | | | | | | | | | | | | | | | |
| 15 | | | | | | | | | | | | | | | | | | | | | |
| 24 | | | | | | | | | | | | | | | | | | | | | |
| 12 | | | | | | | | | | | | | | | | | | | | | |
| 9 | | | | | | | | | | | | | | | | | | | | | |
| 4 | | | | | | | | | | | | | | | | | | | | | |
| 8 | | | | | | | | | | | | | | | | | | | | | |
| 2 | | | | | | | | | | | | | | | | | | | | | |
| 4 | | | | | | | | | | | | | | | | | | | | | |
| 2 | | | | | | | | | | | | | | | | | | | | | |
| 2 | | | | | | | | | | | | | | | | | | | | | |
| 1 | | | | | | | | | | | | | | | | | | | | | |
| 1 | | | | | | | | | | | | | | | | | | | | | |
| 1 | | | | | | | | | | | | | | | | | | | | | |

1) В это число не вошли: 32 рождения двоен и троен и 35 случаев с неуказанным возрастом матери.

Сельское хозяйство по переписи 1920 г. — Краткие итоги по волостям

| УЕЗДЫ | ВОЛОСТИ. | Число нелит. хозяйств. | Население. | | | Скотоводство. | | | | | | | Посевы. | | |
|---------------------|--------------|------------------------|--------------|---------------|--------------|---------------|-------------------|-------------------|----------------|-------------|---------------|----------------|----------------|----------------|-----------------|
| | | | Мужчин. | Женщин. | Обоего пола | Лошадей. | В т. ч. раб. быч. | Кр. рогат. скота. | В т. ч. коров. | Овец. | Свиней. | Всего скота | Озимой клин. | Яровой клин. | Всего по-севам. |
| 1 | 2 | 3 | 4 | 5 | 6 | 7 | 8 | 9 | 10 | 11 | 12 | 13 | 14 | 15 | |
| Буйский | | | | | | | | | | | | | | | |
| Александровск. | 661 | 1736 | 1928 | 3664 | 646 | 542 | 1376 | 835 | 2156 | — | 4178 | 382,9 | 377,0 | 759 | |
| Боровская . . . | 646 | 1723 | 1857 | 3580 | 594 | 523 | 1113 | 826 | 1726 | — | 3433 | 559,2 | 505,3 | 1064 | |
| Вексинская . . . | 334 | 957 | 1066 | 2023 | 351 | 296 | 790 | 520 | 480 | 10 | 1631 | 204,8 | 318,8 | 523 | |
| Воскресенская . . | 1448 | 3584 | 3982 | 7566 | 1329 | 1135 | 2502 | 1869 | 3288 | 7 | 7128 | 1000,8 | 1148,3 | 2149 | |
| Горинская . . . | 564 | 1193 | 1438 | 2631 | 459 | 434 | 779 | 635 | 1242 | — | 2480 | 442,6 | 274,0 | 716 | |
| Домнинская . . . | 1297 | 3079 | 3641 | 6720 | 974 | 879 | 1735 | 1240 | 3165 | — | 5880 | 999,1 | 715,4 | 1414 | |
| Ильинск. на Кор. | 880 | 2323 | 2396 | 4719 | 831 | 740 | 1513 | 1220 | 2117 | — | 4461 | 602,4 | 670,5 | 1272 | |
| „ на Шаче . . . | 1105 | 2626 | 3069 | 5695 | 792 | 737 | 1601 | 1262 | 1771 | — | 4164 | 704,5 | 368,0 | 1072 | |
| Исуповская . . . | 913 | 1925 | 2396 | 4321 | 771 | 705 | 1167 | 949 | 2971 | — | 4909 | 789,6 | 554,0 | 1133 | |
| Контеевская . . . | 1055 | 2830 | 3134 | 5964 | 953 | 827 | 1664 | 1300 | 2553 | 8 | 5202 | 709,6 | 822,8 | 1632 | |
| Ликурговская . . . | 1104 | 2787 | 3052 | 5839 | 883 | 838 | 1773 | 1253 | 2687 | — | 5346 | 688,0 | 584,4 | 1272 | |
| Молотинская . . . | 1063 | 2260 | 2820 | 5080 | 666 | 599 | 1113 | 965 | 1686 | 4 | 3469 | 596,9 | 352,0 | 949 | |
| Павловская . . . | 415 | 1062 | 1184 | 2246 | 391 | 340 | 688 | 509 | 1152 | — | 2231 | 275,1 | 189,5 | 464 | |
| Письменская . . . | 1452 | 3704 | 4136 | 7840 | 1136 | 1035 | 2435 | 1939 | 2230 | 7 | 5808 | 1040,6 | 759,2 | 1799 | |
| Похровская . . . | 850 | 2115 | 2337 | 4452 | 727 | 632 | 1192 | 1057 | 2072 | 1 | 3992 | 594,6 | 733,7 | 1428 | |
| Троицкая . . . | 540 | 1158 | 1543 | 2701 | 463 | 426 | 816 | 660 | 1137 | — | 2416 | 461,8 | 324,6 | 786 | |
| Фералонтовская . | 396 | 980 | 1121 | 2101 | 371 | 305 | 691 | 473 | 970 | 24 | 2056 | 265,4 | 278,3 | 544 | |
| Шушкодомская . . | 974 | 2422 | 2559 | 4981 | 917 | 782 | 1940 | 1299 | 2597 | 5 | 5461 | 618,9 | 620,2 | 1239 | |
| Итого . . . | 15698 | 38464 | 43659 | 82123 | 13254 | 11775 | 24908 | 18811 | 36000 | 66 | 74245 | 10936,8 | 9596,0 | 19532,8 | |
| Варнавинский | | | | | | | | | | | | | | | |
| Архангельская . . | 1012 | 2659 | 2928 | 5587 | 845 | 818 | 1473 | 1310 | 1298 | 148 | 3764 | 560,7 | 757,4 | 1318 | |
| Баковская . . . | 2303 | 5597 | 6234 | 11831 | 964 | 946 | 1738 | 1628 | 1802 | 254 | 4758 | 1134,3 | 480,0 | 1614 | |
| Благовещенская . . | 1286 | 3329 | 3640 | 6969 | 709 | 697 | 1213 | 1057 | 2999 | 87 | 5011 | 1272,4 | 648,7 | 1921 | |
| Богородская . . . | 285 | 696 | 754 | 1450 | 207 | 194 | 392 | 334 | 408 | 70 | 1077 | 228,9 | 227,9 | 456 | |
| Богоявленская . . . | 969 | 2767 | 2978 | 5745 | 849 | 801 | 1412 | 1195 | 1463 | 389 | 4116 | 542,7 | 379,8 | 922 | |
| Варнавинская . . . | 1010 | 2597 | 2793 | 5390 | 727 | 712 | 1029 | 963 | 1601 | 184 | 3541 | 638,0 | 622,1 | 1260 | |
| Вяхраемевская . . . | 1760 | 4510 | 4929 | 9439 | 1395 | 1348 | 1586 | 1532 | 1632 | 581 | 5194 | 1838,4 | 1193,6 | 3032 | |
| Вознесенская . . . | 973 | 2664 | 2828 | 5492 | 837 | 791 | 1303 | 1172 | 1579 | 280 | 3999 | 487,8 | 404,7 | 892 | |
| Гергиевская . . . | 647 | 1625 | 1816 | 3441 | 483 | 470 | 744 | 655 | 670 | 131 | 2028 | 308,3 | 250,9 | 559 | |
| Дмитриевская . . . | 1226 | 3100 | 3434 | 6534 | 731 | 707 | 1239 | 1086 | 2489 | 256 | 4715 | 832,0 | 584,8 | 1417 | |
| Карповская . . . | 596 | 1546 | 1640 | 3186 | 514 | 491 | 814 | 652 | 909 | 432 | 2673 | 838,2 | 386,5 | 1224 | |
| Лапшангская . . . | 1409 | 3763 | 4052 | 7815 | 1180 | 1125 | 2074 | 1640 | 3041 | 365 | 6661 | 876,4 | 812,5 | 1689 | |
| Макарьевская . . . | 949 | 2313 | 2581 | 4894 | 608 | 572 | 1224 | 981 | 1821 | 213 | 3866 | 631,4 | 583,6 | 1215 | |
| Медведовская . . . | 752 | 1979 | 2167 | 4146 | 515 | 511 | 852 | 723 | 2019 | 31 | 3417 | 653,5 | 313,0 | 966 | |
| Моисеевская . . . | 1040 | 2694 | 2801 | 5495 | 530 | 529 | 877 | 795 | 1212 | 79 | 2698 | 557,5 | 255,0 | 612 | |
| Н.-Никольская . . . | 403 | 1110 | 1172 | 2282 | 312 | 304 | 570 | 478 | 887 | 17 | 1786 | 305,4 | 467,6 | 773 | |
| Н.-Покровская . . . | 844 | 2393 | 2572 | 4965 | 740 | 687 | 1345 | 1240 | 1157 | 337 | 3579 | 566,2 | 765,2 | 1333 | |
| Овсяновская . . . | 1400 | 3621 | 3967 | 7588 | 778 | 762 | 1478 | 1235 | 4396 | 18 | 6670 | 1463,1 | 1228,9 | 2692 | |
| Семеновская . . . | 831 | 1918 | 2299 | 4217 | 592 | 588 | 734 | 666 | 728 | 223 | 2277 | 666,8 | 348,6 | 1016 | |
| Темниковская . . . | 1922 | 4618 | 5210 | 9828 | 1631 | 1515 | 2187 | 1859 | 3254 | 1214 | 8287 | 2271,0 | 1314,2 | 3585 | |
| Туранская . . . | 711 | 1831 | 2123 | 3954 | 613 | 578 | 1074 | 986 | 702 | 74 | 2463 | 414,1 | 508,4 | 922 | |
| Уренская . . . | 3176 | 8383 | 9095 | 17478 | 2569 | 2505 | 3773 | 3200 | 4944 | 1312 | 12611 | 3054,5 | 1805,1 | 4859 | |
| Черновская . . . | 1694 | 4329 | 4658 | 8987 | 1323 | 1270 | 1711 | 1579 | 1902 | 731 | 5667 | 1307,2 | 941,1 | 2248 | |
| Шудская . . . | 948 | 2596 | 2779 | 5375 | 732 | 721 | 1111 | 1034 | 1031 | 413 | 3293 | 510,0 | 368,7 | 879 | |
| Итого . . . | 28146 | 72638 | 79450 | 152088 | 20384 | 19642 | 31953 | 28000 | 43944 | 7839 | 104151 | 21958,8 | 15638,3 | 47597,1 | |

| УЕЗДЫ ВОЛОСТИ. | Число, различ. хозяйств. | Население. | | | Скотоводство. | | | | | | | | Посевы. | | |
|---------------------|--------------------------|--------------|--------------|---------------|---------------|------------------|-------------------|----------------|--------------|--------------|---------------|----------------|----------------|----------------|---|
| | | Мужчин. | Женщин. | Обоего пола. | Лошадей. | В т. ч. рабочих. | Кр. рогат. скота. | В т. ч. коров. | Овец. | Свиней. | Всего скота. | Озимой пшени. | Яровой пшени. | Всего посевов. | |
| | | | | | | | | | | | | | | | 1 |
| Ветлужский | | | | | | | | | | | | | | | |
| Бельшевская . | 1078 | 2689 | 3113 | 6002 | 852 | 830 | 1401 | 1247 | 1549 | 381 | 4183 | 599,2 | 692,3 | 1291,5 | |
| Верховская . | 583 | 1580 | 1746 | 3326 | 610 | 534 | 1072 | 817 | 1598 | 615 | 3895 | 559,0 | 581,9 | 1140,9 | |
| Воздвиженская | 391 | 923 | 1055 | 1978 | 448 | 407 | 724 | 614 | 353 | 15 | 1540 | 169,4 | 475,0 | 644,4 | |
| Вохомская . | 1509 | 4206 | 4403 | 8609 | 1341 | 1274 | 2173 | 1973 | 1618 | 268 | 5407 | 879,6 | 1945,2 | 2824,8 | |
| Глушковская . | 1466 | 4042 | 4344 | 8386 | 1182 | 1120 | 1676 | 1520 | 1407 | 35 | 4304 | 842,5 | 936,0 | 1778,5 | |
| Заветлужская | 985 | 2650 | 2904 | 5554 | 1172 | 1003 | 1993 | 1677 | 1421 | 238 | 4826 | 600,7 | 1561,0 | 2161,7 | |
| Заводская . | 1017 | 2470 | 2570 | 5040 | 1028 | 944 | 1509 | 1315 | 1482 | 24 | 4043 | 493,4 | 767,9 | 1261,3 | |
| Заречная . | 573 | 1451 | 1586 | 3037 | 490 | 460 | 860 | 687 | 1282 | 465 | 3097 | 552,3 | 467,0 | 1019,3 | |
| Жакшинская . | 704 | 1861 | 1909 | 3770 | 644 | 610 | 955 | 852 | 733 | 87 | 2419 | 329,6 | 321,5 | 751,1 | |
| Каноло-Шангс. | 1872 | 4576 | 4801 | 9377 | 1563 | 1447 | 2022 | 1800 | 1212 | 466 | 5270 | 871,7 | 1021,0 | 1892,7 | |
| Ково-Успенская | 1831 | 4988 | 5329 | 10317 | 1806 | 1658 | 2763 | 2339 | 4177 | 1621 | 10369 | 2361,3 | 1637,1 | 3998,4 | |
| Козово-Спирин. | 1624 | 4229 | 4716 | 8948 | 1387 | 1346 | 1860 | 1648 | 1559 | 29 | 4836 | 1083,8 | 1068,3 | 2152,1 | |
| Кожинская . | 942 | 2564 | 2783 | 5347 | 937 | 848 | 1437 | 1180 | 1247 | 499 | 4120 | 1045,4 | 1097,8 | 2143,2 | |
| Коченкинская . | 1487 | 4141 | 4390 | 8531 | 1208 | 1144 | 1735 | 1570 | 1810 | 329 | 5085 | 807,8 | 846,0 | 1653,8 | |
| Кодгородная . | 968 | 2489 | 2859 | 5348 | 860 | 818 | 1152 | 1013 | 1545 | 387 | 3968 | 412,8 | 386,9 | 799,7 | |
| Козинская . | 591 | 1538 | 1539 | 3077 | 557 | 533 | 829 | 789 | 365 | 18 | 1769 | 277,9 | 645,4 | 923,3 | |
| Коздественская | 1932 | 5431 | 5960 | 11391 | 1721 | 1621 | 2689 | 2353 | 2212 | 343 | 6968 | 956,9 | 1413,9 | 2370,8 | |
| Копышевская . | 2793 | 7115 | 8007 | 15122 | 2618 | 2493 | 3588 | 3105 | 4114 | 1649 | 11966 | 3302,8 | 3635,3 | 6938,1 | |
| Кочкайская . | 1784 | 4736 | 5126 | 9862 | 1535 | 1454 | 2447 | 2122 | 2548 | 158 | 6690 | 1077,5 | 1353,6 | 2431,1 | |
| Курганская . | 2969 | 8168 | 8708 | 16876 | 2732 | 2539 | 3733 | 3404 | 7777 | 2063 | 16308 | 4394,7 | 2979,2 | 7373,9 | |
| Коршешевская | 551 | 1364 | 1451 | 2815 | 620 | 487 | 1064 | 866 | 984 | 302 | 2970 | 366,1 | 690,1 | 1056,2 | |
| Канско-Город. | 1763 | 4828 | 5066 | 9894 | 2046 | 1667 | 3331 | 2559 | 3742 | 451 | 9570 | 1006,2 | 1546,1 | 2552,3 | |
| Куркочевская | 1617 | 4192 | 4638 | 8830 | 1515 | 1398 | 2045 | 1850 | 2982 | 906 | 7448 | 2496,7 | 1549,4 | 4046,1 | |
| Итого . | 31030 | 82431 | 89003 | 171434 | 28892 | 26635 | 43058 | 37300 | 47717 | 11349 | 131052 | 25487,3 | 27717,9 | 53205,2 | |
| Галичский | | | | | | | | | | | | | | | |
| Голышневская | 890 | 1961 | 2350 | 4311 | 440 | 392 | 1164 | 818 | 251 | 3 | 1864 | 453,1 | 351,9 | 805,0 | |
| Головская . | 1016 | 2464 | 2849 | 5313 | 865 | 777 | 1545 | 1034 | 2964 | 8 | 5383 | 694,4 | 443,7 | 1138,1 | |
| Гусиновская | 1106 | 2677 | 3250 | 5927 | 889 | 827 | 1524 | 1183 | 1988 | 51 | 4452 | 886,3 | 687,7 | 1574,0 | |
| Зеленинская | 1347 | 3129 | 3793 | 6922 | 1144 | 1035 | 2290 | 1484 | 3607 | — | 7041 | 924,0 | 764,6 | 1688,6 | |
| Зеленинская | 1117 | 2635 | 3134 | 5769 | 844 | 783 | 1634 | 1175 | 2374 | 3 | 4856 | 779,4 | 514,9 | 1294,3 | |
| Зеленинская | 1092 | 2314 | 2951 | 5265 | 853 | 791 | 1312 | 1089 | 2094 | — | 4259 | 870,1 | 458,7 | 1328,8 | |
| Зеленинская | 503 | 928 | 1326 | 2254 | 401 | 355 | 770 | 513 | 1572 | 2 | 2747 | 376,7 | 294,0 | 670,7 | |
| Зеленинская | 1114 | 2641 | 3152 | 5793 | 902 | 857 | 1532 | 1254 | 2116 | 1 | 4552 | 832,2 | 422,0 | 1254,2 | |
| Зеленинская | 1652 | 3887 | 4571 | 8458 | 1336 | 1241 | 2233 | 1765 | 3965 | 1 | 7535 | 1156,5 | 1065,1 | 2221,6 | |
| Зеленинская | 1541 | 3924 | 4488 | 8412 | 1413 | 1218 | 3151 | 2158 | 2713 | 17 | 7296 | 1059,5 | 1048,4 | 2467,9 | |
| Зеленинская | 921 | 2170 | 2489 | 4659 | 705 | 643 | 1457 | 986 | 2082 | 35 | 4290 | 545,3 | 400,6 | 945,9 | |
| Зеленинская | 722 | 1720 | 1998 | 3718 | 502 | 460 | 1194 | 772 | 1599 | 3 | 3298 | 457,2 | 411,7 | 868,9 | |
| Зеленинская | 886 | 2100 | 2452 | 4552 | 781 | 674 | 1352 | 993 | 2622 | — | 4755 | 577,6 | 530,6 | 1108,2 | |
| Зеленинская | 1861 | 4600 | 5387 | 9987 | 1459 | 1350 | 2600 | 2083 | 4858 | 47 | 8965 | 1444,7 | 954,3 | 2399,0 | |
| Зеленинская | 995 | 2370 | 2747 | 5117 | 699 | 656 | 1448 | 1098 | 1400 | 7 | 3554 | 633,9 | 505,8 | 1139,7 | |
| Зеленинская | 846 | 2056 | 2413 | 4469 | 572 | 547 | 1296 | 841 | 1493 | — | 3361 | 524,5 | 260,4 | 784,9 | |
| Зеленинская | 948 | 2166 | 2471 | 4637 | 707 | 647 | 1233 | 890 | 2635 | 2 | 4577 | 631,0 | 484,3 | 1115,3 | |
| Зеленинская | 1015 | 2517 | 2953 | 5470 | 843 | 797 | 1440 | 1230 | 2196 | 5 | 4487 | 900,5 | 694,7 | 1595,2 | |
| Зеленинская | 630 | 1461 | 1684 | 3145 | 463 | 384 | 1169 | 641 | 1443 | 5 | 3080 | 405,6 | 321,9 | 727,5 | |
| Зеленинская | 1212 | 2919 | 3635 | 6554 | 995 | 869 | 1870 | 1234 | 4044 | — | 6912 | 940,3 | 877,9 | 1818,2 | |
| Зеленинская | 1204 | 2623 | 3024 | 5647 | 558 | 528 | 1851 | 1148 | 200 | — | 2615 | 715,5 | 635,0 | 1350,5 | |
| Итого . | 22618 | 53262 | 63117 | 116379 | 17371 | 15831 | 34065 | 24389 | 48216 | 190 | 99879 | 15808,3 | 12488,2 | 28296,5 | |
| Свердловский | | | | | | | | | | | | | | | |
| Брашкинская | 809 | 2078 | 2203 | 4281 | 545 | 535 | 749 | 704 | 2817 | — | 4113 | 564,1 | 367,0 | 931,1 | |
| Брашкинская | 943 | 2153 | 2500 | 4653 | 543 | 538 | 991 | 880 | 2447 | — | 3981 | 695,5 | 424,6 | 1120,1 | |
| Брашкинская | 1085 | 2772 | 2987 | 5759 | 673 | 656 | 952 | 898 | 3309 | — | 4934 | 532,7 | 506,2 | 1038,9 | |

| УЕЗДЫ ВОЛОСТИ. | Число налич. хо- зяйств. | Население. | | | Скотоводство. | | | | | | | | Посевы. | | |
|---------------------|-----------------------------|------------|---------|-------------|---------------|-----------------------|----------------------|---------------------|-------|---------|-------------|-----------------|-----------------|---------------------|---------|
| | | Мужчин. | Женщин. | Обоего пола | Лошадей. | В т. ч. ре- бочих. | Кр. рогат. скота. | В т. ч. ко- ров. | Овец. | Свиней. | Всего скота | Озимой клин. | Яровой клин. | Всего по- севоу. | |
| 1 | 2 | 3 | 4 | 5 | 6 | 7 | 8 | 9 | 10 | 11 | 12 | 13 | 14 | 15 | |
| Белбажская | 1211 | 3040 | 3510 | 6550 | 755 | 751 | 1255 | 1184 | 2097 | — | 4107 | 598,3 | 472,4 | 1678 | |
| Валовская | 565 | 1604 | 1632 | 3236 | 433 | 410 | 735 | 617 | 1745 | 48 | 2996 | 303,9 | 567,3 | 1671 | |
| Гарская | 787 | 1910 | 2060 | 3970 | 475 | 473 | 657 | 647 | 2413 | — | 3546 | 381,0 | 256,2 | 693 | |
| Дорофеевская | 769 | 2053 | 2189 | 4242 | 574 | 569 | 991 | 802 | 3730 | — | 5295 | 734,9 | 616,1 | 1361 | |
| Ильин.-Заборск. | 1027 | 2660 | 2815 | 5475 | 696 | 691 | 1132 | 964 | 2377 | 5 | 4210 | 778,5 | 549,8 | 1321 | |
| Каргинская | 463 | 1162 | 1330 | 2492 | 383 | 371 | 641 | 541 | 2743 | — | 3770 | 586,4 | 543,1 | 1121 | |
| Ковернинская | 2740 | 6140 | 7026 | 13166 | 1479 | 1472 | 2531 | 2307 | 5995 | — | 10011 | 1488,8 | 944,6 | 2433 | |
| Ловыгинская | 1206 | 3280 | 3537 | 6817 | 897 | 870 | 1163 | 1108 | 5696 | 1 | 7757 | 900,6 | 635,5 | 1521 | |
| Мамонтовская | 335 | 796 | 889 | 1685 | 229 | 228 | 459 | 399 | 1318 | 1 | 2007 | 271,3 | 189,4 | 461 | |
| Скоробатовск. | 821 | 1874 | 2123 | 3997 | 379 | 372 | 679 | 636 | 2345 | 1 | 3404 | 449,1 | 341,7 | 791 | |
| Сокольская | 1097 | 2621 | 3045 | 5666 | 770 | 745 | 1045 | 952 | 4246 | 2 | 6069 | 973,4 | 546,2 | 1511 | |
| Тютюкинская | 551 | 1449 | 1552 | 3000 | 444 | 440 | 627 | 569 | 3284 | 2 | 4357 | 512,2 | 450,0 | 921 | |
| Усть-Никольск. | 266 | 658 | 699 | 1357 | 129 | 122 | 225 | 181 | 680 | — | 1039 | 166,2 | 120,8 | 281 | |
| Федоровская | 543 | 1374 | 1412 | 2786 | 268 | 266 | 532 | 447 | 1032 | — | 1834 | 271,8 | 175,5 | 441 | |
| Юровская | 381 | 961 | 1080 | 2041 | 241 | 235 | 443 | 394 | 282 | — | 966 | 299,0 | 173,4 | 472 | |
| Итого | 15599 | 38584 | 42589 | 81173 | 9913 | 9744 | 15807 | 14230 | 48556 | 61 | 74396 | 10707,7 | 7879,8 | 18547,3 | |
| Кологривский | | | | | | | | | | | | | 10707,7 | 7879,8 | 18547,3 |
| Архангельская | 750 | 2097 | 2202 | 4299 | 645 | 599 | 988 | 898 | 1146 | 1 | 2780 | 267,6 | 341,0 | 608 | |
| Вожеговская | 971 | 2428 | 2703 | 5131 | 860 | 793 | 1534 | 1285 | 1899 | 84 | 4380 | 797,8 | 876,6 | 1674 | |
| Георгиевская | 2653 | 6184 | 6821 | 13005 | 2210 | 2115 | 3386 | 3184 | 3657 | 22 | 9275 | 1305,4 | 1985,9 | 3291 | |
| Ефремовская | 1031 | 2410 | 2821 | 5231 | 894 | 839 | 1726 | 1215 | 1777 | 139 | 4542 | 846,0 | 886,0 | 1732 | |
| Заингирская | 273 | 779 | 860 | 1659 | 248 | 243 | 606 | 477 | 532 | 81 | 1470 | 212,9 | 202,3 | 415 | |
| Илешевская | 612 | 1605 | 1677 | 3282 | 483 | 467 | 804 | 734 | 1212 | — | 2503 | 233,7 | 285,1 | 519 | |
| Ильинская | 923 | 2021 | 2389 | 4410 | 757 | 685 | 1287 | 1165 | 834 | — | 2878 | 486,8 | 538,9 | 1025 | |
| Кологривская | 2118 | 5750 | 6115 | 11865 | 1681 | 1594 | 2631 | 2257 | 2940 | 21 | 7275 | 941,6 | 1263,1 | 2204 | |
| Княжеченская | 665 | 1752 | 1911 | 3663 | 549 | 541 | 814 | 741 | 809 | 1 | 2173 | 347,6 | 470,4 | 818 | |
| Кужальская | 527 | 1467 | 1632 | 3099 | 453 | 442 | 1156 | 940 | 954 | 135 | 2698 | 423,2 | 383,4 | 706 | |
| Кузьминская | 851 | 2139 | 2113 | 4252 | 778 | 678 | 1198 | 1048 | 1769 | 5 | 3750 | 359,9 | 629,9 | 989 | |
| Матвеевская | 774 | 1696 | 2029 | 3725 | 616 | 597 | 1113 | 969 | 688 | 6 | 2425 | 591,8 | 787,2 | 1379 | |
| Медведицкая | 614 | 1624 | 1699 | 3323 | 542 | 496 | 841 | 747 | 514 | 2 | 1899 | 221,6 | 448,6 | 670 | |
| Михалевская | 352 | 1008 | 1157 | 2165 | 319 | 306 | 770 | 613 | 541 | 106 | 1736 | 283,2 | 354,8 | 638 | |
| Никитская | 305 | 822 | 901 | 1723 | 281 | 262 | 670 | 536 | 803 | 36 | 1750 | 212,6 | 219,9 | 432 | |
| Ник.-Межевск. | 1019 | 2535 | 2609 | 5144 | 881 | 774 | 1453 | 1291 | 2444 | 1 | 4783 | 376,2 | 648,0 | 1016 | |
| Ник.-Мокровск. | 1307 | 3413 | 3604 | 7017 | 875 | 865 | 1437 | 1347 | 507 | 217 | 3046 | 568,2 | 791,8 | 1259 | |
| Ник.-Паломская | 577 | 1430 | 1646 | 3076 | 404 | 390 | 690 | 595 | 506 | 37 | 1646 | 381,6 | 357,8 | 739 | |
| Ник.-Ширская | 596 | 1375 | 1573 | 2948 | 508 | 484 | 1279 | 754 | 1581 | 64 | 3438 | 523,0 | 679,0 | 1202 | |
| Паломская | 1201 | 3127 | 3325 | 6452 | 952 | 921 | 1594 | 1351 | 2052 | 59 | 4658 | 597,2 | 650,3 | 1247 | |
| Потрусовская | 320 | 776 | 884 | 1660 | 270 | 259 | 560 | 429 | 411 | 127 | 1368 | 286,3 | 253,1 | 539 | |
| Савинская | 619 | 1358 | 1581 | 2939 | 483 | 466 | 723 | 688 | 525 | 1 | 1732 | 366,4 | 331,7 | 697 | |
| Селинская | 412 | 1095 | 1059 | 2154 | 377 | 355 | 543 | 512 | 733 | 1 | 1654 | 139,6 | 205,6 | 345 | |
| Славская | 1419 | 3784 | 4033 | 7817 | 1189 | 1119 | 1982 | 1732 | 1574 | 146 | 4891 | 669,1 | 1026,0 | 1695 | |
| Турдиговская | 329 | 871 | 973 | 1844 | 257 | 233 | 350 | 295 | 652 | 7 | 1266 | 160,4 | 201,3 | 361 | |
| Турлиевская | 663 | 1717 | 1880 | 3597 | 518 | 492 | 973 | 826 | 773 | 86 | 2352 | 412,0 | 306,6 | 718 | |
| Уст.-Нейская | 662 | 1494 | 1810 | 3304 | 549 | 518 | 1235 | 760 | 817 | 232 | 2840 | 587,0 | 699,0 | 1187 | |
| Углубужская | 481 | 1292 | 1280 | 2572 | 395 | 375 | 576 | 523 | 348 | 3 | 1322 | 214,4 | 241,0 | 455 | |
| Халбужская | 813 | 2224 | 2411 | 4635 | 670 | 648 | 1102 | 987 | 559 | 83 | 2416 | 468,9 | 408,9 | 877 | |
| Ст.-Халбужская | 425 | 1174 | 1311 | 2485 | 333 | 329 | 584 | 523 | 330 | 3 | 1250 | 206,2 | 150,6 | 356 | |
| Итого | 24262 | 61447 | 67029 | 128476 | 19979 | 18887 | 34605 | 29422 | 33887 | 1706 | 90236 | 13488,2 | 16533,8 | 30022,0 | |
| Костромской | | | | | | | | | | | | | 13488,2 | 16533,8 | 30022,0 |
| Андреевская | 1768 | 4230 | 4857 | 9087 | 1359 | 1253 | 2573 | 2127 | 1721 | 1 | 5656 | 1062,4 | 603,7 | 1666 | |
| Апрахинская | 1052 | 2352 | 2955 | 5307 | 948 | 907 | 1446 | 1191 | 388 | — | 2785 | 819,0 | 476,4 | 1195 | |
| Башутинская | 898 | 2274 | 2574 | 4848 | 777 | 691 | 1159 | 969 | 645 | — | 2586 | 578,6 | 424,9 | 1003 | |
| Белореченская | 1249 | 3036 | 3537 | 6573 | 1112 | 1032 | 1688 | 1391 | 2324 | — | 5125 | 858,8 | 319,4 | 1117 | |

| УЕЗДЫ | ВОЛОСТИ. | Число налич. хозяйств. | | | Население. | | | Скотоводство. | | | | | | Посевы. | | |
|---------------------|--------------|------------------------|--------------|---------------|--------------|-------------------|-------------------|-----------------|--------------|-------------|--------------|----------------|----------------|-----------------|--|--|
| | | Мужчин. | Женщин. | Обоего пола. | Лошадей. | В т. ч. ра-бочих. | Кр. рогат. скота. | В т. ч. ко-ров. | Овец. | Свиней. | Всего скота. | Озимой клнн. | Яровой клнн. | Всего посе-вов. | | |
| 1 | 2 | 3 | 4 | 5 | 6 | 7 | 8 | 9 | 10 | 11 | 12 | 13 | 14 | 15 | | |
| Богословская . | 1560 | 3948 | 4457 | 8405 | 1383 | 1276 | 1774 | 1625 | 2476 | — | 5642 | 1070,1 | 334,1 | 1404,2 | | |
| Бычихинская . | 2013 | 4925 | 5599 | 10524 | 1608 | 1543 | 2757 | 2439 | 1333 | 1 | 5705 | 1082,3 | 778,2 | 1860,5 | | |
| Гридинская . | 1404 | 3599 | 3736 | 7335 | 1164 | 1083 | 2017 | 1461 | 1997 | 40 | 5237 | 948,6 | 1061,9 | 2010,5 | | |
| Завражьиная . | 802 | 1563 | 2017 | 3580 | 569 | 528 | 847 | 687 | 1530 | — | 2947 | 428,9 | 165,9 | 594,8 | | |
| Мльинская . | 1527 | 3971 | 4479 | 8450 | 982 | 911 | 1683 | 1347 | 980 | 21 | 3689 | 1176,7 | 967,3 | 2144,5 | | |
| Каримовская . | 466 | 1152 | 1328 | 2480 | 361 | 357 | 458 | 401 | 221 | 1 | 1048 | 394,8 | 247,0 | 641,8 | | |
| Млимовская . | 1164 | 3017 | 3328 | 6345 | 459 | 425 | 1428 | 956 | 575 | 3 | 2490 | 671,1 | 603,7 | 1274,8 | | |
| Боряковская . | 2210 | 5418 | 6034 | 11452 | 1178 | 1123 | 2160 | 1625 | 1280 | 12 | 4823 | 993,4 | 848,3 | 1841,7 | | |
| Грасносельская | 2468 | 5773 | 6651 | 12424 | 1231 | 1154 | 2556 | 1958 | 1518 | 1 | 5374 | 1323,1 | 899,9 | 2223,0 | | |
| Луниковская . | 567 | 1234 | 1444 | 2678 | 265 | 258 | 1056 | 650 | 322 | — | 1648 | — | 17,9 | 17,9 | | |
| Гуевашевская . | 1912 | 4875 | 5531 | 10416 | 814 | 790 | 2130 | 1568 | 887 | — | 3846 | 1485,5 | 835,0 | 2320,5 | | |
| Собозовская . | 642 | 1570 | 1864 | 3434 | 569 | 494 | 1082 | 800 | 1368 | — | 3019 | 396,5 | 292,2 | 688,7 | | |
| Ашксовская . | 833 | 1938 | 2178 | 4116 | 406 | 371 | 1689 | 1096 | 685 | — | 2780 | 47,5 | 63,3 | 110,8 | | |
| Пушкинская . | 757 | 1916 | 2059 | 4015 | 569 | 532 | 1121 | 861 | 1110 | 22 | 2833 | 535,7 | 934,7 | 1470,4 | | |
| Сандогорская . | 712 | 1649 | 1902 | 3551 | 439 | 433 | 1065 | 973 | 118 | — | 1622 | 384,9 | 189,6 | 574,5 | | |
| Семеновская . | 2103 | 5032 | 5589 | 10621 | 1568 | 1403 | 2951 | 1990 | 3257 | — | 7797 | 1641,2 | 884,5 | 2525,7 | | |
| Делпановская . | 1168 | 2988 | 3395 | 6383 | 777 | 709 | 1532 | 1059 | 822 | 6 | 3168 | 957,1 | 586,1 | 1543,2 | | |
| Тернозаводская | 499 | 1104 | 1306 | 2410 | 210 | 203 | 573 | 424 | 58 | 3 | 849 | 128,7 | 258,7 | 387,4 | | |
| Шешкинская . | 1452 | 3660 | 4074 | 7734 | 1311 | 1205 | 2233 | 1628 | 2777 | 34 | 6371 | 1064,2 | 786,7 | 1850,9 | | |
| Цунгенская . | 2468 | 5722 | 6781 | 12503 | 1752 | 1699 | 3151 | 2254 | 458 | — | 5364 | 99,6 | 1151,9 | 1251,5 | | |
| Итого . | 31684 | 76946 | 87715 | 164661 | 21811 | 20380 | 41129 | 31480 | 28850 | 145 | 92404 | 18148,7 | 13731,8 | 31880,5 | | |
| Жакарьевский | | | | | | | | | | | | | | | | |
| Ануфриевская . | 1130 | 3005 | 3284 | 6289 | 846 | 839 | 1389 | 1186 | 1134 | 119 | 3494 | 783,7 | 152,3 | 936,0 | | |
| Верхне-Нейская | 394 | 955 | 1104 | 2059 | 337 | 324 | 903 | 656 | 1064 | 34 | 2338 | 370,0 | 370,7 | 740,7 | | |
| Вознесенская . | 678 | 1772 | 1895 | 3667 | 570 | 563 | 1429 | 909 | 2312 | 47 | 4358 | 684,8 | 442,7 | 1127,5 | | |
| Завражьиная . | 1941 | 4756 | 5248 | 10004 | 1723 | 1581 | 3393 | 2237 | 10049 | 9 | 15202 | 2195,5 | 1039,3 | 3234,8 | | |
| Карачская . | 1040 | 2803 | 3186 | 5989 | 780 | 777 | 1524 | 1190 | 731 | 6 | 3041 | 933,3 | 278,5 | 1211,8 | | |
| Каткишевская . | 361 | 1065 | 1242 | 2307 | 328 | 322 | 576 | 533 | 372 | 17 | 1293 | 235,0 | 281,4 | 516,4 | | |
| Ледовская . | 151 | 404 | 441 | 845 | 148 | 143 | 289 | 233 | 308 | 4 | 751 | 270,3 | 103,6 | 373,9 | | |
| Лузская . | 880 | 2131 | 2521 | 4652 | 699 | 681 | 1185 | 1061 | 2082 | 5 | 3971 | 1019,7 | 433,9 | 1453,6 | | |
| Марковицкая . | 882 | 2534 | 2755 | 5289 | 730 | 727 | 1518 | 1133 | 823 | 1 | 3072 | 835,5 | 247,7 | 1083,2 | | |
| Менденская . | 607 | 1639 | 1799 | 3438 | 539 | 523 | 998 | 837 | 1960 | 13 | 3510 | 589,0 | 308,1 | 897,1 | | |
| Можже-Нейская | 700 | 1870 | 2082 | 3952 | 602 | 590 | 1443 | 1116 | 2108 | 21 | 4184 | 436,0 | 433,4 | 869,4 | | |
| Пожоло-Чудская | 166 | 427 | 523 | 950 | 169 | 156 | 366 | 292 | 676 | 2 | 1213 | 299,5 | 162,7 | 462,2 | | |
| Редеговская . | 541 | 1299 | 1540 | 2839 | 437 | 430 | 1210 | 646 | 2272 | 88 | 4007 | 739,7 | 610,4 | 1350,1 | | |
| Рогозенская . | 449 | 1245 | 1456 | 2701 | 409 | 404 | 900 | 763 | 621 | 7 | 1937 | 292,9 | 279,0 | 571,9 | | |
| Сограничная | 752 | 2032 | 2243 | 4275 | 613 | 575 | 1028 | 863 | 1807 | 2 | 3450 | 894,3 | 353,0 | 1247,3 | | |
| Словинская . | 1268 | 3587 | 4009 | 7596 | 1212 | 1133 | 2318 | 1932 | 3518 | 18 | 7066 | 1501,5 | 1261,1 | 2762,6 | | |
| Слаповская . | 301 | 759 | 866 | 1625 | 275 | 273 | 537 | 471 | 448 | 1 | 1264 | 60,5 | 76,4 | 136,9 | | |
| Столпинская . | 1061 | 2717 | 3094 | 5811 | 932 | 828 | 1468 | 1086 | 5383 | 12 | 7795 | 1072,8 | 802,1 | 1874,9 | | |
| Сомшинская . | 509 | 1397 | 1481 | 2878 | 422 | 418 | 716 | 595 | 258 | 285 | 1681 | 305,1 | 191,5 | 496,6 | | |
| Суженская . | 772 | 1906 | 2171 | 4077 | 627 | 614 | 1361 | 986 | 2418 | 174 | 4584 | 594,6 | 385,3 | 979,9 | | |
| Терношевская . | 434 | 1091 | 1195 | 2286 | 421 | 371 | 795 | 538 | 1740 | 287 | 3244 | 461,9 | 438,3 | 900,2 | | |
| Удская . | 573 | 1462 | 1688 | 3150 | 512 | 485 | 947 | 783 | 1933 | — | 3394 | 833,8 | 507,6 | 1341,4 | | |
| Итого . | 15610 | 40856 | 45823 | 86679 | 13331 | 12757 | 26293 | 20046 | 44017 | 1152 | 84849 | 15409,4 | 9159,0 | 24688,4 | | |
| Черехтский | | | | | | | | | | | | | | | | |
| Армянская . | 1331 | 3518 | 3991 | 7509 | 1235 | 988 | 1921 | 1264 | 1561 | 34 | 4800 | 1287,2 | 578,8 | 1866,0 | | |
| Базновская . | 866 | 2209 | 2565 | 4774 | 768 | 613 | 1213 | 834 | 563 | — | 2547 | 710,9 | 504,0 | 1214,9 | | |
| Брянскобельская | 975 | 2444 | 2892 | 5336 | 1128 | 811 | 1630 | 968 | 994 | 10 | 3792 | 814,4 | 588,9 | 1403,3 | | |
| Бэзлевская . | 1102 | 2721 | 3124 | 5845 | 803 | 706 | 1442 | 1030 | 631 | — | 2909 | 809,4 | 455,1 | 1264,5 | | |
| Винго-Марьин. | 626 | 1513 | 1782 | 3295 | 497 | 389 | 751 | 546 | 321 | — | 1617 | 544,7 | 272,1 | 816,8 | | |

| УЕЗДЫ ВОЛССТИ. | Число налич. хо- зяйств. | Население. | | | Скотоводство. | | | | | | | Посевы. | | |
|----------------------|-----------------------------|------------|---------|--------------|---------------|-----------------------|----------------------|---------------------|--------|---------|--------------|-----------------|-----------------|--------------------|
| | | Мужчин. | Женщин. | Обоего пола. | Лошад. | В т. ч. ра- бочих. | Кр. рогат. скота. | В т. ч. ко- ров. | Овец. | Свиней. | Всего скота. | Озимой клин. | Яровой клин. | Всего по- сеян. |
| 1 | 2 | 3 | 4 | 5 | 6 | 7 | 8 | 9 | 10 | 11 | 12 | 13 | 14 | 15 |
| Кунстинская . | 360 | 922 | 1088 | 2010 | 280 | 231 | 561 | 362 | 309 | — | 1176 | 294,6 | 200,1 | 494 |
| Марьинс-Алекс. | 574 | 1544 | 1662 | 3206 | 515 | 381 | 899 | 550 | 476 | — | 1905 | 598,1 | 299,1 | 897 |
| Митинская . | 960 | 2246 | 2510 | 4756 | 586 | 550 | 1173 | 806 | 734 | — | 2495 | 680,1 | 449,3 | 1129 |
| Никитская . | 581 | 1414 | 1588 | 3002 | 365 | 337 | 809 | 507 | 704 | — | 1878 | 390,4 | 340,7 | 731 |
| Никольская . | 367 | 865 | 976 | 1841 | 209 | 182 | 474 | 317 | 147 | — | 831 | 284,9 | 104,8 | 389 |
| Новленская . | 503 | 1229 | 1521 | 2750 | 256 | 219 | 630 | 447 | 275 | 4 | 1169 | 407,3 | 290,2 | 697 |
| Рождественская | 1162 | 2740 | 3267 | 6007 | 797 | 679 | 1345 | 1085 | 710 | 5 | 2858 | 999,1 | 502,2 | 1501 |
| Сараевская . | 855 | 2201 | 2486 | 4687 | 848 | 651 | 1224 | 809 | 546 | — | 2624 | 892,9 | 487,7 | 1380 |
| Светочегорская | 274 | 736 | 842 | 1578 | 172 | 146 | 342 | 243 | 217 | — | 742 | 131,8 | 121,4 | 251 |
| Сидоровская . | 1094 | 2747 | 3123 | 5870 | 598 | 540 | 1440 | 1019 | 1084 | — | 3173 | 518,2 | 465,4 | 983 |
| Спасская . | 736 | 2015 | 2308 | 4323 | 650 | 574 | 1051 | 751 | 817 | — | 2536 | 615,5 | 411,4 | 1028 |
| Тетеринская . | 505 | 1403 | 1627 | 3030 | 432 | 361 | 781 | 470 | 365 | — | 1595 | 696,2 | 413,4 | 1101 |
| Федоровская . | 909 | 2238 | 2642 | 4880 | 774 | 627 | 1257 | 858 | 903 | — | 2938 | 697,3 | 424,9 | 1321 |
| Итого . | 13780 | 34705 | 39994 | 74699 | 10913 | 8985 | 18943 | 12866 | 11357 | 53 | 41585 | 11573,0 | 6909,5 | 18123,3 |
| Солигаличск | | | | | | | | | | | | | | |
| Великовская . | 539 | 1383 | 1485 | 2868 | 500 | 462 | 822 | 651 | 684 | — | 2006 | 132,2 | 470,2 | 600 |
| Верховская . | 976 | 2286 | 2755 | 5041 | 788 | 708 | 1804 | 1124 | 2144 | — | 4736 | 490,2 | 822,9 | 1329 |
| Вершковская . | 1496 | 3544 | 4124 | 7668 | 1172 | 1078 | 2241 | 1489 | 2600 | 2 | 6015 | 600,1 | 900,3 | 1381 |
| Георгиевская . | 1243 | 2875 | 3357 | 6232 | 971 | 887 | 2167 | 1393 | 2974 | 20 | 6132 | 690,8 | 1004,2 | 1623 |
| Зашугомская . | 1156 | 2720 | 3215 | 5935 | 991 | 901 | 2181 | 1304 | 2492 | 1 | 5669 | 526,0 | 821,5 | 1331 |
| Карцовская . | 1718 | 3859 | 4615 | 8474 | 1362 | 1235 | 2270 | 1699 | 2853 | 2 | 6487 | 938,2 | 1096,5 | 2031 |
| Костромская . | 1809 | 4194 | 4798 | 8992 | 1460 | 1313 | 2159 | 1759 | 2820 | 5 | 6446 | 847,5 | 1048,9 | 1598 |
| Нерновская . | 1031 | 2345 | 2906 | 5251 | 852 | 787 | 1626 | 1034 | 2728 | 19 | 5225 | 643,5 | 719,5 | 1363 |
| Нольско-Берез. | 1130 | 2795 | 3196 | 5991 | 873 | 803 | 1469 | 1143 | 2270 | 1 | 4613 | 747,4 | 634,9 | 1382 |
| Плещеевская . | 1054 | 2489 | 2937 | 5426 | 852 | 757 | 1368 | 1140 | 2151 | 1 | 4373 | 706,0 | 575,8 | 1201 |
| Тормановская . | 1210 | 2844 | 3467 | 6311 | 1166 | 987 | 2632 | 1632 | 3620 | 9 | 7428 | 738,9 | 1232,9 | 1751 |
| Чудковская . | 1213 | 2960 | 3363 | 6323 | 1094 | 991 | 1426 | 1266 | 1462 | 3 | 3985 | 601,8 | 814,5 | 1183 |
| Итого . | 14575 | 34294 | 40218 | 74512 | 12081 | 10909 | 22165 | 15634 | 28799 | 63 | 63115 | 7672,6 | 10142,1 | 17814,7 |
| Чухломский у. | | | | | | | | | | | | | | |
| Боревская . | 757 | 1670 | 2081 | 3751 | 685 | 586 | 1268 | 760 | 2348 | 54 | 4355 | 500,1 | 417,6 | 917 |
| Бушневская . | 1159 | 2528 | 3077 | 5605 | 879 | 797 | 1524 | 1102 | 2005 | — | 4408 | 722,8 | 333,4 | 1038 |
| Введенская . | 1294 | 2570 | 3192 | 5762 | 915 | 868 | 1818 | 1203 | 2767 | 39 | 5539 | 794,7 | 598,9 | 1334 |
| Вохтомская . | 452 | 1001 | 1185 | 2186 | 354 | 317 | 636 | 518 | 873 | 1 | 1864 | 227,6 | 297,9 | 524 |
| Идская . | 498 | 1088 | 1264 | 2352 | 347 | 318 | 764 | 474 | 1448 | 106 | 2665 | 249,2 | 318,7 | 567 |
| Каликинская . | 1835 | 4301 | 5120 | 9421 | 1634 | 1463 | 3436 | 2154 | 4089 | 68 | 9234 | 1862,6 | 1316,0 | 3174 |
| Коровская . | 523 | 1023 | 1315 | 2338 | 371 | 324 | 857 | 462 | 1543 | 1 | 2832 | 383,6 | 201,6 | 583 |
| Мирохановская | 637 | 1403 | 1635 | 3038 | 557 | 481 | 1041 | 628 | 2535 | 13 | 4146 | 422,8 | 445,9 | 868 |
| Муравьинская . | 1024 | 2448 | 2793 | 5241 | 784 | 705 | 1303 | 945 | 2394 | 2 | 4483 | 674,6 | 244,9 | 918 |
| Озерная . | 1862 | 4171 | 5048 | 9219 | 1642 | 1509 | 2291 | 1812 | 4414 | 47 | 8400 | 1226,3 | 991,0 | 2210 |
| Просековская . | 609 | 1407 | 1718 | 3125 | 502 | 456 | 797 | 672 | 1050 | — | 2349 | 504,3 | 193,0 | 703 |
| Судайская . | 1215 | 2688 | 3210 | 5898 | 847 | 793 | 1511 | 1154 | 1856 | 5 | 4219 | 673,2 | 637,9 | 1311 |
| Итого . | 11865 | 26298 | 31638 | 57936 | 9517 | 8617 | 17246 | 11884 | 27322 | 396 | 54494 | 8241,8 | 6001,8 | 14243,6 |
| По губернии | 224867 | 559925 | 630235 | 1190160 | 177446 | 164162 | 310172 | 244062 | 398665 | 23020 | 910406 | 159432,6 | 135798,2 | 292340,8 |

СЕЛЬСКОЕ ХОЗЯЙСТВО

в переписи 1920 г.—Выборочный подсчет переписи крестьянского хозяйства по губернии.

Таблица 14 представляет из себя результаты разработки материалов сельскохозяйственной переписи по типам и комбинационным группам. Комбинационной разработке подверглись отдельно: 1) крестьянские хозяйства, живущие в общинах и 2) олированные хозяйства, то есть хутора и усадьбы частных лиц.

Для первой группы, согласно общего плана, должно быть взято 25% всех крестьянских дворов губернии. В действительности, процент отобранных для подсчета хозяйств от общего количества по губернии (219,601 хозяйств) составляет 23,3%, население отобранных хозяйств составляет — 23,3%, скотовладение—23,4%, посевная площадь—23,6%.

Во вторую группу вошли все хозяйства губернии, указанного типа.

В пределах каждого типа разработка велась по посевным группам в комбинации с размерами семьи.

В прилагаемую таблицу вошли некоторые итоговые результаты, а именно: итоги по посевным группам независимо от размера семьи.

А. Виноградов.

Таблица 14.

| №№ по порядку. | Типы хозяйств. | Группы по посеву. | Число хозяйств. | Н А С | | | | | | | | | | Итого обоего пола. | В т. ч. след. групп по полу. |
|----------------|---|--------------------|-----------------|-------------|------------|--------------|--------------|-------------|----------|------------|--------------|--------------------|-----------------|--------------------|------------------------------|
| | | | | В т. числе. | | | | В т. числе. | | | | Итого обоего пола. | В т. ч. Мужчин. | | |
| | | | | Мужчины. | До 12 лет. | 13 — 17 лет. | 18 — 60 лет. | Св. 60 лет. | Женщины. | До 12 лет. | 13 — 15 лет. | | | | |
| 1 | 2 | 3 | 4 | 5 | 6 | 7 | 8 | 9 | 10 | 11 | 12 | 13 | | | |
| 1 | С наемн. ср. раб., с наемн. ср. раб., с промыслами. | Без посева . . . | 4 | 5 | — | 1 | 4 | — | 4 | 1 | 2 | — | 9 | — | |
| 2 | | С пос. до 1,0 дес. | 41 | 86 | 37 | 4 | 42 | 3 | 89 | 27 | 3 | 50 | 9 | 175 | 1 |
| 3 | | 1,1 — 2,0 дес. | 73 | 179 | 60 | 6 | 94 | 19 | 175 | 54 | 10 | 85 | 26 | 354 | 1 |
| 4 | | 2,1 — 3,0 . . . | 42 | 142 | 36 | 19 | 79 | 8 | 117 | 31 | 9 | 61 | 16 | 259 | — |
| 5 | | 3,1 — 4,0 . . . | 22 | 72 | 28 | 3 | 35 | 6 | 77 | 28 | 8 | 32 | 9 | 149 | — |
| 6 | | 4,1 — 5,0 . . . | 6 | 17 | 5 | — | 10 | 2 | 19 | 6 | 1 | 10 | 2 | 36 | — |
| 7 | | 5,1 — 6,0 . . . | 3 | 12 | 3 | 2 | 7 | — | 13 | 6 | — | 6 | 1 | 25 | — |
| 8 | | Итого . . . | 191 | 513 | 169 | 35 | 271 | 38 | 494 | 153 | 32 | 246 | 63 | 1007 | 2 |
| 9 | С наемн. ср. раб., без промыслов. | Без посева . . . | 3 | 3 | 1 | — | 2 | — | 6 | 3 | — | 2 | 1 | 9 | — |
| 10 | | С пос. до 1,0 дес. | 173 | 275 | 100 | 12 | 136 | 27 | 317 | 107 | 11 | 149 | 50 | 592 | 2 |
| 11 | | 1,1 — 2,0 дес. | 322 | 678 | 271 | 39 | 309 | 59 | 653 | 223 | 20 | 301 | 109 | 1331 | 15 |
| 12 | | 2,1 — 3,0 . . . | 189 | 507 | 170 | 45 | 240 | 52 | 504 | 188 | 20 | 212 | 84 | 1011 | 3 |
| 13 | | 3,1 — 4,0 . . . | 53 | 151 | 46 | 14 | 71 | 20 | 155 | 61 | 6 | 61 | 27 | 306 | 1 |
| 14 | | 4,1 — 5,0 . . . | 15 | 43 | 16 | 2 | 19 | 6 | 48 | 21 | 1 | 22 | 4 | 91 | — |
| 15 | | 5,1 — 6,0 . . . | 6 | 24 | 7 | 5 | 10 | 2 | 16 | 4 | 1 | 8 | 3 | 40 | — |
| 16 | | Итого . . . | 761 | 1681 | 611 | 117 | 787 | 166 | 1699 | 607 | 59 | 755 | 278 | 3380 | 21 |
| 17 | Без наемн. ср. раб., с промысл. | Без посева . . . | 962 | 1536 | 495 | 171 | 796 | 74 | 1785 | 510 | 102 | 972 | 201 | 3321 | 8 |
| 18 | | С пос. до 1,0 дес. | 3172 | 7441 | 2560 | 786 | 3805 | 290 | 8201 | 2692 | 513 | 4247 | 749 | 15642 | 37 |
| 19 | | 1,1 — 2,0 дес. | 3416 | 10247 | 3307 | 1247 | 5127 | 566 | 10830 | 3398 | 777 | 5448 | 1227 | 21097 | 63 |
| 20 | | 2,1 — 3,0 . . . | 1249 | 4445 | 1378 | 516 | 2270 | 281 | 4543 | 1433 | 331 | 2280 | 499 | 8988 | 57 |
| 21 | | 3,1 — 4,0 . . . | 320 | 1351 | 421 | 176 | 655 | 99 | 1361 | 457 | 104 | 640 | 160 | 2712 | 16 |
| 22 | | 4,1 — 5,0 . . . | 108 | 464 | 130 | 64 | 247 | 23 | 492 | 175 | 27 | 243 | 47 | 956 | 7 |
| 23 | | 5,1 — 6,0 . . . | 19 | 96 | 22 | 18 | 50 | 6 | 86 | 35 | 8 | 37 | 6 | 182 | — |
| 24 | | 6,1 — 8,0 . . . | 10 | 49 | 18 | 4 | 25 | 2 | 39 | 10 | 2 | 22 | 5 | 88 | 1 |
| 25 | 8,1 — 10,0 . . . | 3 | 15 | 4 | 1 | 9 | 1 | 19 | 5 | 2 | 10 | 2 | 34 | — | |
| 26 | Итого . . . | 9257 | 25644 | 8335 | 2983 | 12984 | 1342 | 27376 | 8715 | 1866 | 13899 | 2896 | 53020 | 189 | |
| 27 | Без наемн. ср. раб., без промыслов. | Без посева . . . | 1549 | 1694 | 533 | 166 | 824 | 171 | 2469 | 518 | 152 | 1204 | 595 | 4163 | 29 |
| 28 | | С пос. до 1,0 дес. | 16083 | 31475 | 11214 | 3194 | 15304 | 1763 | 37357 | 11276 | 2411 | 19394 | 4276 | 68832 | 324 |
| 29 | | 1,1 — 2,0 дес. | 15761 | 42049 | 14611 | 4796 | 19838 | 2804 | 46772 | 14775 | 3334 | 23294 | 5369 | 88821 | 442 |
| 30 | | 2,1 — 3,0 . . . | 5549 | 17609 | 6076 | 2125 | 8233 | 1195 | 19204 | 6115 | 1536 | 9507 | 2046 | 36813 | 110 |
| 31 | | 3,1 — 4,0 . . . | 1440 | 5137 | 1753 | 593 | 2446 | 345 | 5588 | 1859 | 458 | 2721 | 550 | 10725 | 69 |
| 32 | | 4,1 — 5,0 . . . | 382 | 1434 | 484 | 159 | 695 | 96 | 1577 | 515 | 137 | 753 | 172 | 3011 | 9 |
| 33 | | 5,1 — 6,0 . . . | 112 | 484 | 172 | 52 | 230 | 30 | 486 | 164 | 47 | 239 | 36 | 970 | 2 |
| 34 | | 6,1 — 8,0 . . . | 39 | 183 | 63 | 25 | 82 | 13 | 179 | 56 | 12 | 92 | 19 | 362 | 2 |
| 35 | 8,1 — 10,0 . . . | 6 | 24 | 10 | 2 | 10 | 2 | 28 | 11 | 3 | 12 | 2 | 52 | — | |
| 36 | 10,1 — 13,0 . . . | 2 | 11 | 6 | 2 | 3 | — | 12 | 4 | — | 7 | 1 | 23 | — | |
| 37 | Итого . . . | 40923 | 100100 | 34902 | 11114 | 47665 | 6419 | 113672 | 35293 | 8090 | 57223 | 13066 | 213772 | 987 | |
| 38 | ВСЕГО . . . | 51132 | 127938 | 44017 | 14249 | 61707 | 7965 | 143241 | 44768 | 10047 | 72123 | 16303 | 271179 | 1199 | |
| | Хутора: | | | | | | | | | | | | | | |
| 39 | С наем. ср. раб. | 148 | 400 | 129 | 52 | 193 | 26 | 444 | 152 | 29 | 211 | 52 | 844 | 1 | |
| 40 | Без наем. ср. раб. | 1999 | 5225 | 1872 | 647 | 2468 | 238 | 5563 | 1810 | 395 | 2817 | 541 | 10788 | 75 | |
| 41 | Всего . . . | 2147 | 5625 | 2001 | 699 | 2661 | 264 | 6007 | 1962 | 424 | 3028 | 593 | 11632 | 76 | |

| Е Н И Е. | | | | | | | | | | | | | | | | | Грамотность. | | | | |
|--------------|---------------------|----------|--|-----------------------------------|-----------------|----------------------------|----------------------|-----------|-----------------------------|----------------------|-----------|----------------------------------|--------|--------------------------|---------|---------|--------------|--|----------------|--|--|
| отсутствуют. | | | Распределен. хозяйств по рабочей силе. | | | | | | | | | | | | | | Грамотных. | | №№ по порядку. | | |
| В армию. | По другим причинам. | Женщины. | Число хозяйств без работ. и работниц. | Число хоз. без работ. и работниц. | У них работниц. | У них. | | | У них. | | | Число хоз. с 3 и более работниц. | У них. | Число хоз. с грамотными. | Мужчин. | Женщин. | | | | | |
| | | | | | | Число хоз. с 1 работником. | Наличных работников. | Работниц. | Число хоз. с 2 работниками. | Наличных работников. | Работниц. | | | | | | | | | | |
| 15 | 16 | 17 | 18 | 19 | 20 | 21 | 22 | 23 | 24 | 25 | 26 | 27 | 28 | 29 | 30 | 31 | 32 | | | | |
| — | — | — | — | — | — | 4 | 4 | 2 | — | — | — | — | — | — | 4 | 5 | 2 | | | | |
| 2 | 5 | 1 | 1 | 3 | 5 | 33 | 27 | 38 | 4 | 7 | 6 | — | — | — | 39 | 54 | 43 | | | | |
| 21 | 16 | 3 | 1 | 2 | 2 | 55 | 35 | 54 | 8 | 11 | 12 | 7 | 10 | 7 | 70 | 116 | 77 | | | | |
| 17 | 8 | — | — | — | — | 19 | 17 | 22 | 14 | 19 | 21 | 9 | 16 | 16 | 41 | 111 | 60 | | | | |
| 9 | 8 | 3 | 1 | — | — | 10 | 7 | 9 | 8 | 8 | 16 | 3 | 6 | 7 | 21 | 45 | 36 | | | | |
| 3 | — | — | — | — | — | 4 | 3 | 5 | 1 | 1 | 3 | 1 | 3 | 2 | 6 | 10 | 4 | | | | |
| 3 | 1 | — | — | — | — | 1 | 1 | 1 | 1 | 1 | 3 | 1 | 1 | 2 | 3 | 9 | 6 | | | | |
| 55 | 38 | 7 | 3 | 5 | 7 | 126 | 94 | 131 | 36 | 47 | 61 | 21 | 36 | 34 | 184 | 350 | 224 | | | | |
| 1 | — | — | 1 | — | — | 2 | 1 | 2 | — | — | — | — | — | — | 2 | 2 | 2 | | | | |
| 69 | 5 | — | 18 | 40 | 43 | 98 | 51 | 87 | 14 | 10 | 12 | 3 | 3 | 1 | 136 | 151 | 92 | | | | |
| 131 | 12 | 9 | 25 | 59 | 63 | 189 | 101 | 183 | 43 | 44 | 42 | 6 | 6 | 7 | 266 | 372 | 169 | | | | |
| 90 | 6 | 8 | 9 | 14 | 17 | 115 | 82 | 120 | 34 | 39 | 46 | 17 | 22 | 22 | 162 | 312 | 159 | | | | |
| 32 | 2 | 1 | 2 | 5 | 5 | 27 | 19 | 29 | 14 | 14 | 20 | 5 | 4 | 7 | 48 | 94 | 54 | | | | |
| 7 | — | — | — | 3 | 3 | 7 | 5 | 10 | 4 | 5 | 6 | 1 | 2 | 3 | 13 | 20 | 12 | | | | |
| 3 | 1 | — | — | — | — | 2 | 1 | 4 | 4 | 5 | 3 | — | — | — | 6 | 15 | 9 | | | | |
| 333 | 26 | 18 | 55 | 121 | 131 | 440 | 260 | 435 | 113 | 117 | 129 | 32 | 37 | 40 | 633 | 966 | 497 | | | | |
| 105 | 129 | 104 | 41 | 264 | 291 | 568 | 458 | 554 | 64 | 65 | 86 | 25 | 48 | 33 | 648 | 764 | 571 | | | | |
| 625 | 908 | 223 | 29 | 235 | 397 | 2249 | 1574 | 2747 | 499 | 550 | 783 | 160 | 241 | 283 | 2753 | 4122 | 2394 | | | | |
| 987 | 958 | 209 | 7 | 104 | 178 | 1992 | 1535 | 2874 | 944 | 1111 | 1642 | 369 | 561 | 701 | 3201 | 6211 | 3313 | | | | |
| 534 | 353 | 51 | 1 | 22 | 41 | 558 | 431 | 868 | 421 | 483 | 808 | 247 | 435 | 525 | 1180 | 2818 | 1378 | | | | |
| 135 | 79 | 8 | — | 2 | 3 | 116 | 104 | 204 | 107 | 179 | 210 | 95 | 158 | 213 | 179 | 855 | 382 | | | | |
| 66 | 26 | 5 | — | 1 | 1 | 27 | 25 | 46 | 36 | 48 | 78 | 42 | 76 | 114 | 104 | 316 | 125 | | | | |
| 17 | 9 | — | — | 1 | 2 | 1 | 1 | 1 | 6 | 7 | 10 | 11 | 16 | 23 | 18 | 72 | 21 | | | | |
| 6 | 3 | — | — | — | — | 2 | 1 | 3 | 5 | 8 | 11 | 3 | 6 | 7 | 10 | 27 | 12 | | | | |
| 2 | — | — | — | — | — | — | — | 2 | 2 | 3 | 4 | 1 | 4 | 5 | 3 | 8 | 12 | | | | |
| 477 | 2465 | 600 | 78 | 629 | 913 | 5513 | 4129 | 7297 | 2084 | 2454 | 3632 | 953 | 1545 | 1904 | 8096 | 15193 | 8208 | | | | |
| 246 | 86 | 67 | 432 | 430 | 521 | 601 | 395 | 553 | 71 | 62 | 86 | 15 | 25 | 18 | 700 | 679 | 491 | | | | |
| 565 | 499 | 208 | 748 | 3171 | 4215 | 9881 | 7055 | 11649 | 1824 | 1991 | 2640 | 459 | 634 | 709 | 12416 | 15701 | 8595 | | | | |
| 961 | 418 | 108 | 189 | 1776 | 2641 | 9496 | 7533 | 13018 | 3182 | 3784 | 5295 | 1118 | 1763 | 2068 | 13430 | 22294 | 11420 | | | | |
| 343 | 181 | 23 | 12 | 370 | 600 | 2993 | 2499 | 4667 | 1529 | 2013 | 2834 | 645 | 1092 | 1350 | 4996 | 8743 | 4966 | | | | |
| 742 | 58 | 11 | 2 | 69 | 117 | 679 | 532 | 1100 | 444 | 572 | 889 | 246 | 425 | 579 | 1301 | 2790 | 1355 | | | | |
| 201 | 15 | 2 | — | 9 | 16 | 172 | 151 | 281 | 113 | 154 | 240 | 88 | 165 | 204 | 354 | 791 | 320 | | | | |
| 66 | 8 | 2 | — | 1 | 1 | 33 | 30 | 52 | 46 | 61 | 104 | 32 | 65 | 81 | 103 | 260 | 98 | | | | |
| 29 | 3 | — | — | 1 | 2 | 12 | 10 | 23 | 13 | 15 | 28 | 13 | 24 | 35 | 36 | 100 | 40 | | | | |
| 1 | 1 | — | — | — | — | 3 | 3 | 4 | 2 | 2 | 4 | 1 | 3 | 4 | 5 | 12 | 7 | | | | |
| 1 | — | — | — | — | — | 1 | 1 | 4 | 1 | 1 | 3 | — | — | — | 2 | 8 | 4 | | | | |
| 455 | 1269 | 421 | 1383 | 5827 | 8113 | 23871 | 18209 | 31351 | 7225 | 8655 | 12123 | 2617 | 4196 | 5048 | 33343 | 51378 | 27296 | | | | |
| 320 | 3798 | 1046 | 1519 | 6582 | 9164 | 29950 | 22692 | 39214 | 9458 | 11273 | 15945 | 3623 | 5814 | 7026 | 42256 | 67887 | 36225 | | | | |
| 45 | 19 | 13 | 4 | 13 | 20 | 90 | 74 | 103 | 26 | 33 | 47 | 15 | 28 | 38 | 145 | 296 | 246 | | | | |
| 577 | 126 | 77 | 52 | 247 | 342 | 1206 | 1017 | 1529 | 351 | 446 | 616 | 143 | 240 | 297 | 1753 | 2993 | 1859 | | | | |
| 622 | 145 | 90 | 56 | 260 | 362 | 1296 | 1091 | 1632 | 377 | 479 | 663 | 158 | 268 | 335 | 1898 | 3289 | 2105 | | | | |

Таблица 14.

| №№ по порядку. | П Р С М | | | | | | | | | | | | | | | | | | | |
|----------------|------------------------------|------|-----------------------------|---------------------------------|------|--------------------------|-----------------------------|---------------------------------|----|-------------------------------|--|-----------------------------------|------|------|---|--|------------------|----|--|----|
| | Число хозяйств с промыслами. | | В т. ч. в рабочих возрасте. | Из них отрыв. от своего землед. | | Число промыслен. женщин. | В т. ч. в рабочем возрасте. | Из них отрыв. от своего землед. | | Итого промыслен. обоего пола. | Из них отывается от своего земледелия. | Число промысл. занятых промыслом. | | | Число хоз. отпущающих насмных рабочих вообще. | Число хоз. отпущающих сел.-хоз. рабочих. | В них промыслен. | | Число хоз. отпущающих в промыслен. боюх в промыслен. | |
| | 33 | 34 | | 36 | 37 | | | 38 | 39 | | | 40 | 41 | 42 | | | 43 | 44 | | 45 |
| 1 | 4 | 4 | 4 | 1 | 1 | — | — | — | — | 4 | 1 | 1 | 1 | 2 | — | — | — | — | — | |
| 2 | 41 | 39 | 36 | 7 | 11 | — | 12 | 11 | — | 51 | 7 | 29 | 16 | 6 | — | — | — | — | — | |
| 3 | 73 | 78 | 69 | 15 | 17 | — | 10 | 10 | — | 88 | 18 | 55 | 29 | 4 | — | — | — | — | — | |
| 4 | 42 | 51 | 47 | 8 | 13 | — | 9 | 9 | — | 60 | 9 | 38 | 19 | 3 | — | — | — | — | — | |
| 5 | 22 | 24 | 22 | 5 | 10 | — | 5 | 5 | — | 29 | 9 | 21 | 6 | 2 | — | — | — | — | — | |
| 6 | 6 | 6 | 6 | — | 2 | — | — | — | — | 6 | — | 5 | 1 | — | — | — | — | — | — | |
| 7 | 3 | 3 | 2 | 1 | 1 | — | — | — | — | 3 | 1 | 1 | 2 | — | — | — | — | — | — | |
| 8 | 191 | 205 | 186 | 37 | 55 | — | 36 | 35 | — | 241 | 45 | 150 | 74 | 17 | — | — | — | — | — | |
| 9 | — | — | — | — | — | — | — | — | — | — | — | — | — | — | — | — | — | — | — | |
| 10 | — | — | — | — | — | — | — | — | — | — | — | — | — | — | — | — | — | — | — | |
| 11 | — | — | — | — | — | — | — | — | — | — | — | — | — | — | — | — | — | — | — | |
| 12 | — | — | — | — | — | — | — | — | — | — | — | — | — | — | — | — | — | — | — | |
| 13 | — | — | — | — | — | — | — | — | — | — | — | — | — | — | — | — | — | — | — | |
| 14 | — | — | — | — | — | — | — | — | — | — | — | — | — | — | — | — | — | — | — | |
| 15 | — | — | — | — | — | — | — | — | — | — | — | — | — | — | — | — | — | — | — | |
| 16 | — | — | — | — | — | — | — | — | — | — | — | — | — | — | — | — | — | — | — | |
| 17 | 962 | 771 | 662 | 86 | 66 | — | 457 | 392 | — | 1228 | 144 | 582 | 438 | 208 | — | — | — | — | — | |
| 18 | 3172 | 3173 | 2900 | 554 | 881 | — | 621 | 584 | — | 3794 | 656 | 1392 | 1954 | 448 | — | — | — | — | — | |
| 19 | 3416 | 3735 | 3413 | 521 | 1044 | — | 458 | 433 | — | 4193 | 605 | 1599 | 2133 | 461 | — | — | — | — | — | |
| 20 | 1249 | 1467 | 1316 | 204 | 363 | — | 150 | 144 | — | 1617 | 228 | 769 | 735 | 113 | — | — | — | — | — | |
| 21 | 320 | 393 | 374 | 46 | 110 | — | 28 | 26 | — | 421 | 51 | 221 | 162 | 38 | — | — | — | — | — | |
| 22 | 106 | 135 | 126 | 18 | 38 | — | 12 | 12 | — | 147 | 19 | 87 | 56 | 4 | — | — | — | — | — | |
| 23 | 19 | 23 | 18 | 2 | 8 | — | 1 | 1 | — | 24 | 2 | 13 | 6 | 5 | — | — | — | — | — | |
| 24 | 10 | 12 | 11 | 1 | 5 | — | — | — | — | 12 | 1 | 5 | 6 | 1 | — | — | — | — | — | |
| 25 | 3 | 6 | 6 | — | 5 | — | — | — | — | 6 | — | 6 | — | — | — | — | — | — | — | |
| 26 | 9257 | 9715 | 8856 | 1432 | 2520 | — | 1727 | 1592 | — | 11442 | 1706 | 4674 | 5490 | 1278 | — | — | — | — | — | |
| 27 | — | — | — | — | — | — | — | — | — | — | — | — | — | — | — | — | — | — | — | |
| 28 | — | — | — | — | — | — | — | — | — | — | — | — | — | — | — | — | — | — | — | |
| 29 | — | — | — | — | — | — | — | — | — | — | — | — | — | — | — | — | — | — | — | |
| 30 | — | — | — | — | — | — | — | — | — | — | — | — | — | — | — | — | — | — | — | |
| 31 | — | — | — | — | — | — | — | — | — | — | — | — | — | — | — | — | — | — | — | |
| 32 | — | — | — | — | — | — | — | — | — | — | — | — | — | — | — | — | — | — | — | |
| 33 | — | — | — | — | — | — | — | — | — | — | — | — | — | — | — | — | — | — | — | |
| 34 | — | — | — | — | — | — | — | — | — | — | — | — | — | — | — | — | — | — | — | |
| 35 | — | — | — | — | — | — | — | — | — | — | — | — | — | — | — | — | — | — | — | |
| 36 | — | — | — | — | — | — | — | — | — | — | — | — | — | — | — | — | — | — | — | |
| 37 | — | — | — | — | — | — | — | — | — | — | — | — | — | — | — | — | — | — | — | |
| 38 | 9448 | 9920 | 9042 | 1469 | 2575 | — | 1763 | 1627 | — | 11682 | 1751 | 4824 | 5564 | 1295 | — | — | — | — | — | |
| 39 | 51 | 52 | 51 | 5 | 25 | — | 23 | 23 | — | 75 | 7 | 37 | 31 | 7 | — | — | — | — | — | |
| 40 | 564 | 534 | 501 | 63 | 117 | — | 161 | 156 | — | 695 | 88 | 292 | 282 | 121 | — | — | — | — | — | |
| 41 | 615 | 586 | 552 | 68 | 142 | — | 184 | 179 | — | 770 | 95 | 329 | 313 | 128 | — | — | — | — | — | |

Таблица 14.

| №№ по порядку. | ПРОМЫСЛЫ. | | | | | | | | | | | СОШАДЕЙ. | | | | | |
|----------------|-------------|-------------------------------|---------|-------------------------------|--|-------------|-------------------------------|---------|-------------------------------|---|-----------|----------|--------------------------------------|--------------------|--------|------------------------|----|
| | Ими нанято. | | | | Число хол., наняв- ших сроков работ. для земледелия. | Ими нанято. | | | | Итого наемных работ- чих об. поля в земле- делии и промыслах. | ЛОШАДЕЙ. | | | | | | |
| | Мужчин. | В т. ч. в работ. возрасте. | Женщин. | В т. ч. в работ. возрасте. | | Мужчин. | В т. ч. в работ. возрасте. | Женщин. | В т. ч. в работ. возрасте. | | Рабочих. | | От 1 года по ра- бочего возраста. | Жеребят до 1 года. | Итого. | Быков старше 2 лет. | |
| | | | | | Старше 4 лет. | | | | | | До 4 лет. | | | | | | |
| 68 | 69 | 70 | 71 | 72 | 73 | 74 | 75 | 76 | 77 | | 78 | 79 | 80 | 81 | 82 | 83 | 84 |
| 1 | 2 | 3 | 4 | 5 | 6 | 7 | 8 | 9 | 10 | 11 | 12 | 13 | 14 | 15 | 16 | 17 | 18 |
| 1 | 2 | 3 | 4 | 5 | 6 | 7 | 8 | 9 | 10 | 11 | 12 | 13 | 14 | 15 | 16 | 17 | 18 |
| 171 | 15 | 8 | 168 | 131 | 25 | 45 | 38 | 1 | 1 | 229 | 162 | 9 | 12 | 5 | 188 | | |
| 3 | 1 | 1 | 2 | 1 | | | | | | 3 | | | | | | | |
| 173 | 35 | 29 | 144 | 101 | | | | | | 179 | 124 | 4 | 6 | 5 | 139 | | |
| 322 | 36 | 25 | 316 | 282 | | | | | | 352 | 293 | 12 | 20 | 11 | 336 | | |
| 189 | 21 | 16 | 177 | 152 | | | | | | 199 | 185 | 10 | 14 | 12 | 221 | | |
| 53 | 7 | 6 | 50 | 43 | | | | | | 57 | 52 | 3 | 8 | 6 | 69 | | 2 |
| 15 | 1 | | 14 | 14 | | | | | | 15 | 15 | 2 | | 1 | 18 | | |
| 6 | | | 6 | 5 | | | | | | 6 | 7 | | 2 | | 9 | | |
| 761 | 101 | 77 | 709 | 598 | | | | | | 810 | 676 | 31 | 50 | 35 | 792 | 2 | |
| | | | | | | | | | | | 43 | 2 | | 2 | 47 | | |
| | | | | | | | | | | | 1372 | 85 | 50 | 53 | 1560 | | |
| | | | | | | | | | | | 2903 | 135 | 110 | 106 | 3254 | | |
| | | | | | | | | | | | 1202 | 50 | 78 | 80 | 1410 | | 5 |
| | | | | | | | | | | | 320 | 28 | 23 | 23 | 394 | | 2 |
| | | | | | | | | | | | 121 | 12 | 14 | 15 | 162 | | 2 |
| | | | | | | | | | | | 20 | | 2 | 1 | 23 | | |
| | | | | | | | | | | | 11 | 2 | 1 | 1 | 15 | | 1 |
| | | | | | | | | | | | 6 | 1 | | | 7 | | 1 |
| | | | | | | | | | | | 5998 | 315 | 278 | 281 | 6872 | 11 | 97 |
| | | | | | | | | | | | 69 | | 4 | 3 | 76 | | |
| | | | | | | | | | | | 8509 | 315 | 238 | 248 | 9310 | 7 | 14 |
| | | | | | | | | | | | 15735 | 533 | 505 | 505 | 15338 | 15 | 18 |
| | | | | | | | | | | | 5223 | 287 | 307 | 310 | 6127 | 13 | 8 |
| | | | | | | | | | | | 1423 | 105 | 98 | 84 | 1710 | 14 | 2 |
| | | | | | | | | | | | 380 | 37 | 43 | 20 | 480 | | 5 |
| | | | | | | | | | | | 117 | 14 | 14 | 5 | 150 | | |
| | | | | | | | | | | | 39 | | 3 | 1 | 52 | | |
| | | | | | | | | | | | 8 | | 2 | 1 | 11 | | |
| | | | | | | | | | | | 2 | | | | 2 | | |
| | | | | | | | | | | | 29565 | 1300 | 1214 | | 33256 | 54 | 49 |
| 932 | 116 | 85 | 877 | 729 | 25 | 45 | 38 | 1 | 1 | 1039 | 36401 | 1655 | 1554 | 1498 | 41108 | 67 | 58 |
| 143 | 28 | 20 | 144 | 121 | 10 | 15 | 14 | 1 | 1 | 188 | 152 | 5 | 19 | 16 | 192 | 4 | |
| | | | | | | | | | | | 1340 | 87 | 98 | 67 | 1592 | 7 | |
| 143 | 28 | 20 | 144 | 121 | 10 | 15 | 14 | 1 | 1 | 188 | 1492 | 92 | 117 | 83 | 1784 | 11 | |

Таблица 14.

| №№ по порядку. | С К О Т О В О Д С Т В О . | | | | | | | | | | | | | | | | |
|----------------|---------------------------|-----------------------------|---------------------|----------------------|------------------------|--------------------------------|------------------------|-----------------|--------------|---------------|---------------|---------------|-----------------------|--------------|-----------------------------|--------------------------|-----|
| | Число хозяйств. | | | | | | | Число хозяйств. | | | | | | | Число хозяйств со свиньями. | Число хозяйств с птицей. | |
| | Без вельного скота. | Без рабочего скота и коров. | Без рабоч. лошадей. | С 1 рабочей лошадью. | С 2 рабочими лошадьми. | С 3 рабочими лошадьми и более. | У них рабочих лошадей. | Без коров. | С 1 коровой. | С 2 коровами. | С 3 коровами. | С 4 коровами. | С 5 и более коровами. | У них коров. | | | |
| 1 | 105 | 106 | 107 | 108 | 110 | 112, 114, 115 | 117 | 119 | 120 | 121 | 122 | 123 | 124 | 125 | 129 | 130 | 131 |
| 2 | — | 3 | 3 | 4 | — | — | — | 3 | 1 | — | — | — | — | — | — | — | — |
| 3 | — | — | 2 | 17 | — | — | — | 3 | 35 | 3 | — | — | — | — | — | — | — |
| 4 | — | — | — | 3 | 24 | — | — | 2 | 48 | 22 | 1 | — | — | — | 10 | 34 | 69 |
| 5 | — | — | — | 1 | 68 | — | — | — | 23 | 16 | 3 | — | — | — | 13 | 39 | — |
| 6 | — | — | — | 1 | 39 | — | — | — | 16 | 3 | 1 | — | — | — | 5 | 22 | 6 |
| 7 | — | — | — | 1 | 20 | — | — | — | 5 | 14 | 3 | — | — | — | 3 | 6 | — |
| 8 | — | — | — | 1 | 5 | — | — | — | 2 | 3 | 1 | — | — | — | — | 3 | — |
| 9 | — | — | — | 1 | 1 | — | — | — | 1 | 1 | 1 | — | — | — | — | — | — |
| 10 | 3 | 5 | 27 | 157 | 7 | — | — | 8 | 115 | 59 | 9 | — | — | — | 35 | 173 | — |
| 11 | — | 2 | 3 | — | — | — | — | 1 | 2 | — | — | — | — | — | — | 2 | — |
| 12 | — | 2 | 45 | 128 | — | — | — | 4 | 158 | 11 | — | — | — | — | 2 | 145 | — |
| 13 | — | 1 | 20 | 299 | 3 | — | — | 9 | 242 | 69 | 2 | — | — | — | 21 | 297 | — |
| 14 | — | — | 2 | 179 | 8 | — | — | — | 92 | 96 | 1 | — | — | — | 22 | 183 | — |
| 15 | — | — | — | 1 | 49 | 3 | — | — | 17 | 30 | 5 | 1 | — | — | 8 | 51 | — |
| 16 | — | — | — | 13 | 2 | — | — | — | 2 | 7 | 6 | — | — | — | 6 | 15 | — |
| 17 | — | — | — | 5 | 1 | — | — | — | — | 5 | 1 | — | — | — | 1 | 6 | — |
| 18 | 3 | 5 | 71 | 673 | 17 | — | — | 14 | 513 | 218 | 15 | 1 | — | — | 60 | 699 | 27 |
| 19 | 681 | 702 | 918 | 43 | 1 | — | — | 723 | 234 | 3 | 2 | — | — | — | 20 | 145 | — |
| 20 | 321 | 526 | 1719 | 1449 | 4 | — | — | 614 | 2479 | 79 | — | — | — | — | 90 | 1999 | — |
| 21 | 28 | 38 | 406 | 2983 | 26 | 1 | — | 114 | 2547 | 733 | 22 | — | — | — | 264 | 2906 | — |
| 22 | 2 | 4 | 51 | 1144 | 54 | — | — | 13 | 652 | 541 | 42 | 1 | — | — | 178 | 1167 | — |
| 23 | — | — | 6 | 280 | 34 | — | — | 2 | 85 | 190 | 39 | 4 | — | — | 81 | 312 | — |
| 24 | — | — | 1 | 77 | 28 | — | — | — | 21 | 58 | 25 | 2 | — | — | 36 | 99 | — |
| 25 | — | — | 1 | 16 | 2 | — | — | 2 | 3 | 8 | 6 | — | — | — | 5 | 18 | — |
| 26 | — | — | — | 7 | 3 | — | — | — | 2 | 4 | 4 | — | — | — | 4 | 10 | — |
| 27 | — | — | — | 2 | — | 1 | 5 | — | — | 2 | — | 1 | — | — | 4 | 3 | — |
| 28 | 1033 | 1270 | 3102 | 6001 | 152 | 2 | 5 | 1468 | 6023 | 1618 | 140 | 8 | — | — | 682 | 6659 | 26 |
| 29 | 1157 | 1207 | 1481 | 67 | 1 | — | — | 1208 | 326 | 13 | 1 | — | 1 | 5 | 10 | 270 | — |
| 30 | 1226 | 1921 | 7286 | 8771 | 25 | 1 | — | 2650 | 12718 | 698 | 17 | — | — | — | 563 | 10249 | 23 |
| 31 | 70 | 155 | 1587 | 14022 | 150 | 2 | — | 505 | 11995 | 3149 | 104 | 8 | — | — | 1396 | 13758 | 43 |
| 32 | 8 | 11 | 169 | 5250 | 130 | — | — | 76 | 3081 | 2197 | 186 | 9 | — | — | 805 | 5230 | 19 |
| 33 | 6 | 6 | 37 | 1282 | 117 | 4 | — | 15 | 573 | 713 | 125 | 12 | 2 | 11 | 414 | 1380 | 5 |
| 34 | 1 | 1 | 9 | 329 | 44 | — | — | 3 | 137 | 182 | 49 | 10 | 1 | 5 | 158 | 374 | 1 |
| 35 | — | — | 1 | 92 | 18 | 1 | — | — | 31 | 60 | 15 | 6 | — | — | 56 | 110 | — |
| 36 | — | — | 1 | 29 | 8 | 1 | — | — | 8 | 22 | 8 | 1 | — | — | 19 | 37 | — |
| 37 | — | — | — | 4 | 2 | — | — | — | 2 | 3 | — | 1 | — | — | 4 | 6 | — |
| 38 | — | — | — | 2 | — | — | — | — | — | — | 2 | — | — | — | 2 | 2 | — |
| 39 | 2468 | 3301 | 10571 | 29848 | 495 | 9 | — | 4457 | 38871 | 7037 | 507 | 47 | 4 | 21 | 3427 | 31416 | 93 |
| 40 | 3507 | 4581 | 13771 | 36679 | 671 | 11 | 5 | 5947 | 35522 | 8932 | 671 | 56 | 4 | 21 | 4204 | 38947 | 117 |
| 41 | — | — | 14 | 119 | 12 | 3 | 7 | 2 | 66 | 58 | 18 | 2 | 2 | 12 | 25 | 132 | — |
| 42 | 208 | 257 | 636 | 1301 | 61 | 1 | — | 314 | 1203 | 432 | 41 | 7 | 2 | 14 | 206 | 1435 | — |
| 43 | 208 | 257 | 650 | 1420 | 73 | 4 | 7 | 316 | 1269 | 490 | 59 | 9 | 4 | 26 | 231 | 1567 | — |

| | | И Н В Е Н Т А Р Ъ. | | | | | | | | | | | | | | | |
|-----------------------|------|--------------------|---|--|-----------------------|---------------|-------------------------|----------------|---------------------------|----------------|-------------------------|--------------|----------------------------|------------------|----------------------------------|----------------|--|
| Число хоз. с пчелами. | | У них углев. | Число хоз., имеющих какой либо с. х. инвент., кроме трансп. | Число хоз., имеющих усовершенств. инвентарь. | Число хоз. с плугами. | У них плугов. | Число хоз. с севл-ками. | У них севалок. | Число хоз. с косиль-ками. | У них косилок. | Число хоз. с жней-ками. | У них жнеек. | Число хоз. с моло-тилками. | У них молотилок. | Число хоз. без па-хотных орудий. | №№ по порядку. | |
| 32 | 133 | 134 | 135 | 136 | 137 | 138 | 139 | 140 | 141 | 142 | 143 | 144 | 145 | 146 | | | |
| — | — | — | — | — | — | — | — | — | — | — | — | — | — | — | 2 | 1 | |
| 1 | 2 | 33 | 10 | 13 | 13 | — | — | — | — | — | — | — | — | — | 11 | 2 | |
| 6 | 20 | 72 | 17 | 42 | 42 | — | — | — | — | — | — | — | — | 3 | 3 | 3 | |
| 18 | 29 | 46 | 11 | 23 | 23 | — | — | — | — | — | — | — | — | — | 1 | 4 | |
| 4 | 18 | 22 | 9 | 12 | 12 | 1 | 1 | — | — | — | — | — | — | — | — | 5 | |
| 1 | 3 | 6 | 3 | 2 | 2 | — | — | — | — | — | — | — | — | — | — | 6 | |
| 1 | 7 | 3 | 3 | — | — | — | — | — | — | — | — | — | — | — | — | 7 | |
| 31 | 79 | 182 | 53 | 92 | 92 | 2 | 1 1/2 | — | — | 2 | 1 1/2 | 5 | 5 | 17 | 8 | | |
| — | — | — | — | — | — | — | — | — | — | — | — | — | — | — | 3 | 9 | |
| 2 | 6 | 159 | 13 | 59 | 59 | — | — | — | — | — | — | — | — | — | 38 | 10 | |
| 8 | 51 | 315 | 49 | 129 | 129 | — | — | — | — | — | — | — | — | 2 | 27 | 11 | |
| 13 | 31 | 187 | 52 | 86 | 86 | — | — | — | — | — | — | — | — | — | 22 | 12 | |
| 4 | 9 | 50 | 21 | 20 | 21 | — | — | 2 | 2 | — | — | — | — | 2 | 3 | 13 | |
| 2 | 10 | 14 | 7 | 7 | 7 | — | — | — | — | — | — | — | — | — | 1 | 14 | |
| — | — | 6 | 4 | 4 | 4 | — | — | — | — | — | — | — | — | — | — | 15 | |
| 29 | 107 | 731 | 146 | 305 | 306 | — | — | 4 | 4 | — | — | — | 4 | 4 | 94 | 16 | |
| 2 | 4 | 71 | 2 | 6 | 8 | — | — | — | — | — | — | — | — | — | 955 | 17 | |
| 26 | 131 | 2432 | 173 | 498 | 498 | — | — | — | — | — | — | — | — | — | 1746 | 18 | |
| 54 | 180 | 3288 | 289 | 1234 | 1235 | 2 | 1 | — | — | — | — | — | — | — | 526 | 19 | |
| 38 | 165 | 1238 | 217 | 570 | 571 | 2 | 2 | — | — | — | — | — | — | — | 63 | 20 | |
| 17 | 67 | 317 | 72 | 165 | 167 | — | — | — | — | — | — | — | — | — | 11 | 21 | |
| 6 | 19 | 106 | 34 | 48 | 51 | — | — | — | — | — | — | — | — | — | 5 | 22 | |
| 3 | 18 | 19 | 8 | 6 | 6 | — | — | — | — | — | — | — | — | — | 2 | 23 | |
| 2 | 2 | 10 | 5 | 5 | 5 | — | — | — | — | — | — | — | — | — | — | 24 | |
| — | — | 3 | 2 | 2 | 2 | — | — | — | — | — | — | — | — | — | — | 25 | |
| 148 | 586 | 7484 | 802 | 2534 | 2543 | 4 | 3 | — | — | 20 | 19 1/2 | 22 | 24 | 3308 | 26 | | |
| 7 | 37 | 186 | 5 | 15 | 15 | — | — | — | — | — | — | — | — | — | 1530 | 27 | |
| 60 | 227 | 13083 | 695 | 3096 | 3091 | 1 | 1 | — | — | — | — | — | — | — | 8267 | 28 | |
| 134 | 445 | 15188 | 1947 | 6538 | 6538 2/3 | 2 | 2 | — | — | — | — | — | — | — | 2481 | 29 | |
| 85 | 3·5 | 5364 | 695 | 2578 | 2585 | — | — | — | — | — | — | — | — | — | 484 | 30 | |
| 53 | 281 | 1351 | 457 | 580 | 592 | — | — | 2 | 1 1/4 | 12 | 6 1/2 | 18 | 16 | 96 | 31 | | |
| 16 | 88 | 379 | 142 | 130 | 132 | — | — | 1 | 1 | 2 | 2 | 1 | 1 | 25 | 32 | | |
| 4 | 16 | 111 | 61 | 37 | 38 | — | — | — | — | — | — | — | — | 8 | 33 | | |
| 2 | 5 | 38 | 21 | 14 | 16 | — | — | — | — | — | — | — | — | — | 34 | | |
| — | — | 6 | 6 | — | — | — | — | — | — | — | — | — | — | — | 1 | 35 | |
| — | — | 2 | 2 | — | — | — | — | — | — | — | — | — | — | — | — | 36 | |
| 361 | 1424 | 35708 | 4031 | 12988 | 13007 2/3 | 3 | 3 | 5 | 3 1/2 | 59 | 31 1/2 | 140 | 137 1/4 | 12892 | 37 | | |
| 569 | 2196 | 44105 | 5032 | 15919 | 15948 2/3 | 9 | 7 1/2 | 9 | 7 1/2 | 81 | 52 1/2 | 171 | 170 1/2 | 16311 | 38 | | |
| 37 | 201 | 138 | 75 | 91 | 99 2/3 | 7 | 7 | 22 | 20 1/2 | 16 | 12 1/4 | 11 | 10 1/2 | 20 | 39 | | |
| 101 | 479 | 1624 | 263 | 747 | 765 5/6 | 19 | 16 3/4 | 22 | 15 3/4 | 30 | 20 5/8 | 38 | 34 1/2 | 771 | 40 | | |
| 138 | 680 | 1762 | 338 | 838 | 865 1/2 | 26 | 23 3/4 | 44 | 36 1/4 | 46 | 32 5/8 | 49 | 45 | 791 | 41 | | |

Таблица 14.

| №№ по порядку. | п | | | | | | | | | о | | | | Т р а в ы. | | Прочих культ. | Всего десятин |
|----------------|-------------|-----------------|-------------|-----------------|---------|----------|---------|------------|----------|-------------|--------------|---------------|-------|------------|--|---------------|---------------|
| | Озимой ржи. | Озимой пшеницы. | Яровой ржи. | Яровой пшеницы. | Ячменя. | О в с а. | Гороха. | Картофеля. | Л ь н а. | Однолетних. | Многолетних. | | | | | | |
| | | | | | | | | | | | Чистых. | Под покровом. | | | | | |
| | 147 | 148 | 149 | 150 | 151 | 152 | 156 | 160 | 162 | 169 | 166 | | 167 | 168 | | | |
| 1 | — | — | — | — | — | — | — | — | — | — | — | — | — | — | | | |
| 2 | 14,4 | — | — | 0,4 | 0,9 | 10,4 | — | 2,9 | — | 0,6 | — | — | — | — | | | |
| 3 | 58,6 | 0,8 | — | 1,7 | 6,8 | 35,2 | 0,4 | 6,2 | — | 2,5 | — | 0,5 | 0,1 | — | | | |
| 4 | 49,1 | — | — | 1,7 | 7,6 | 36,0 | 0,1 | 5,4 | — | 1,9 | — | 2,4 | — | — | | | |
| 5 | 35,1 | — | — | 1,8 | 6,3 | 24,0 | — | 3,6 | — | 2,1 | — | 2,9 | — | — | | | |
| 6 | 11,0 | — | — | 0,7 | 2,7 | 5,9 | — | 3,5 | — | 0,9 | — | 2,0 | — | — | | | |
| 7 | 6,2 | 0,1 | — | 0,2 | 0,9 | 4,1 | — | 0,3 | — | 0,3 | — | 4,8 | 0,5 | — | | | |
| 8 | 174,4 | 0,9 | — | 6,5 | 25,2 | 115,6 | 0,5 | 21,9 | — | 8,3 | — | 12,6 | 0,6 | — | | | |
| 9 | — | — | — | — | — | — | — | — | — | — | — | — | — | — | | | |
| 10 | 73,6 | — | — | 0,8 | 6,6 | 36,3 | 0,1 | 8,4 | — | 3,6 | — | 0,7 | 1,3 | — | | | |
| 11 | 249,0 | 1,7 | — | 6,9 | 38,9 | 137,2 | 0,8 | 31,0 | — | 10,3 | — | 2,2 | 1,2 | — | | | |
| 12 | 233,5 | 1,8 | 0,2 | 7,9 | 35,8 | 135,0 | 1,0 | 22,7 | — | 14,9 | — | 7,2 | 1,9 | — | | | |
| 13 | 90,9 | — | 1,5 | 2,2 | 9,9 | 56,5 | 0,5 | 9,8 | — | 5,6 | — | 4,8 | 0,5 | 0,7 | | | |
| 14 | 31,7 | — | — | 2,8 | 2,2 | 19,7 | 0,1 | 2,4 | — | 1,7 | — | 5,8 | 0,3 | — | | | |
| 15 | 14,5 | — | — | 0,3 | 2,4 | 9,5 | 0,1 | 1,6 | — | 0,7 | — | 4,3 | 1,0 | — | | | |
| 16 | 693,2 | 3,5 | 1,7 | 20,9 | 95,8 | 394,2 | 2,6 | 75,9 | — | 36,8 | — | 25,0 | 6,2 | 0,7 | | | |
| 17 | — | — | — | — | — | — | — | — | — | — | — | — | — | — | | | |
| 18 | 1237,3 | 0,2 | 0,4 | 13,2 | 64,6 | 439,4 | 0,9 | 154,1 | — | 47,7 | — | 3,3 | 7,4 | 1,3 | | | |
| 19 | 2804,5 | 1,6 | 4,6 | 55,3 | 266,6 | 1358,3 | 5,6 | 289,3 | — | 182,3 | — | 33,1 | 15,5 | 0,5 | | | |
| 20 | 1609,5 | 1,6 | 1,3 | 31,5 | 165,7 | 904,8 | 2,6 | 147,5 | — | 122,0 | — | 35,5 | 10,9 | 1,0 | | | |
| 21 | 543,9 | 0,1 | 4,0 | 11,7 | 53,7 | 359,0 | 1,0 | 45,7 | — | 42,0 | — | 29,3 | 3,3 | 0,3 | | | |
| 22 | 224,8 | 0,1 | 0,7 | 2,3 | 24,4 | 154,9 | 0,5 | 18,1 | — | 20,1 | — | 19,2 | 3,0 | 0,2 | | | |
| 23 | 48,8 | — | — | 1,1 | 3,8 | 33,4 | 0,2 | 5,0 | — | 4,0 | — | 5,1 | — | — | | | |
| 24 | 23,9 | — | — | 0,7 | 0,8 | 17,8 | 0,1 | 2,3 | — | 3,8 | — | 14,8 | 0,2 | — | | | |
| 25 | 9,1 | — | — | 0,8 | 0,8 | 6,1 | — | 0,8 | — | 0,6 | — | 8,1 | 3,0 | — | | | |
| 26 | 6501,8 | 3,6 | 11,0 | 116,6 | 580,4 | 3273,7 | 10,9 | 662,8 | — | 422,5 | — | 148,4 | 43,3 | 3,3 | | | |
| 27 | 0,0 | — | — | — | — | — | — | 0,0 | — | — | — | — | — | — | | | |
| 28 | 6156,6 | 2,1 | 13,7 | 102,2 | 347,9 | 2480,9 | 7,2 | 879,7 | — | 295,3 | — | 30,0 | 22,1 | 26,8 | | | |
| 29 | 12641,4 | 5,4 | 39,7 | 191,9 | 1141,4 | 6528,5 | 28,6 | 1423,7 | — | 875,5 | 1,8 | 236,7 | 93,3 | 21,4 | | | |
| 30 | 7144,0 | 4,0 | 48,4 | 109,3 | 679,4 | 4007,9 | 19,9 | 644,5 | — | 515,9 | 2,9 | 267,6 | 62,0 | 4,2 | | | |
| 31 | 2474,8 | 1,6 | 45,3 | 26,5 | 194,7 | 1007,6 | 11,8 | 201,7 | — | 175,9 | 0,6 | 179,3 | 24,5 | 3,6 | | | |
| 32 | 832,6 | 4,4 | 13,4 | 8,9 | 55,0 | 554,1 | 2,4 | 60,7 | — | 48,4 | 0,3 | 101,1 | 15,6 | 3,2 | | | |
| 33 | 300,2 | — | 3,1 | 0,8 | 12,4 | 202,8 | 0,8 | 19,9 | — | 18,9 | — | 43,6 | 5,6 | 1,4 | | | |
| 34 | 107,8 | 0,7 | — | 1,8 | 8,1 | 88,6 | 0,2 | 7,1 | — | 6,7 | 0,0 | 40,1 | 7,8 | 0,3 | | | |
| 35 | 13,2 | — | — | 0,5 | 1,4 | 13,1 | 0,1 | 0,8 | — | 1,0 | 0,5 | 14,3 | 2,8 | — | | | |
| 36 | 9,9 | — | — | — | — | 6,1 | — | 0,3 | — | 0,5 | — | 4,5 | 3,0 | — | | | |
| 37 | 29580,5 | 18,2 | 163,6 | 442,9 | 2440,3 | 15489,6 | 71,0 | 3238,4 | — | 1938,1 | 6,1 | 917,2 | 236,7 | 60,9 | | | |
| 38 | 37049,9 | 26,2 | 176,3 | 586,9 | 3141,7 | 19273,1 | 85,0 | 3999,0 | — | 2405,7 | 6,1 | 1103,2 | 286,8 | 64,9 | | | |
| 39 | 158,7 | 0,1 | 1,5 | 7,3 | 20,1 | 106,7 | 1,7 | 16,7 | — | 7,4 | — | 85,3 | 23,2 | 0,7 | | | |
| 40 | 1191,3 | 3,5 | 6,1 | 35,8 | 125,9 | 835,5 | 23,0 | 130,0 | — | 90,9 | 1,0 | 225,0 | 45,6 | 2,7 | | | |
| 41 | 1350,0 | 3,6 | 7,6 | 43,1 | 146,0 | 942,2 | 24,7 | 146,7 | — | 98,3 | 1,0 | 310,3 | 68,8 | 3,4 | | | |

| Е | | | В | | | В. | | | В т. ч. десяти- | | | т. ч. десяти- | | | Число хоз. с интен- сн. культурами. У них десат. посева хмеля. | У них прочих по- севов. | Легь по порядку. |
|------------|---------|---------------------|--------------------------------|-----------|-----------|------------------------|--|---|-----------------|-------|----------|---------------|-----|-----|---|----------------------------|------------------|
| Десятин н. | | | Десятин не- досева. | | | Итого десяти пашни. | Число хоз., имеющих огородные и приусад. посевы. | Всего десат. огородн и приусад. посевов. | т. ч. десяти- | | | | | | | | |
| Пара. | Залежи. | Пустующей пашни. | Число хозяйств с недосевом. | В озимом. | В яровом. | | | | Картофеля. | Льна. | Конопля. | | | | | | |
| 169 | 171 | 172 | | 173 | 174 | 175 | 176 | 177 | 178 | 179 | 180 | 181 | 182 | 187 | 188 | | 1 |
| — | — | — | — | — | — | — | — | — | — | — | — | — | — | — | — | 2 | |
| 13,3 | 1,8 | 1,4 | 15 | 1,1 | 5,4 | 52,6 | 25 | 0,9 | 0,9 | — | — | — | — | — | — | 3 | |
| 50,3 | 12,4 | 1,3 | 30 | 4,3 | 14,9 | 195,9 | 51 | 1,6 | 1,5 | 0,1 | — | — | — | — | — | 4 | |
| 38,0 | 2,6 | 2,1 | 16 | 3,6 | 5,0 | 155,5 | 34 | 1,2 | 1,2 | — | — | — | — | — | — | 5 | |
| 24,4 | 1,7 | 1,8 | 8 | 0,7 | 3,4 | 107,8 | 16 | 0,8 | 0,8 | — | — | — | — | — | — | 6 | |
| 10,6 | — | — | 1 | 0,5 | 4,9 | 42,7 | 6 | 0,3 | 0,3 | — | — | — | — | — | — | 7 | |
| 6,7 | — | 5,5 | 2 | 0,2 | 2,2 | 31,5 | 1 | 0,0 | — | — | — | — | — | — | — | 8 | |
| 143,3 | 18,5 | 12,1 | 72 | 10,4 | 35,8 | 586,0 | 133 | 4,8 | 4,7 | 0,1 | — | — | — | — | — | 9 | |
| 0,2 | — | — | — | — | — | 0,2 | — | — | — | — | — | — | — | — | — | 10 | |
| 52,1 | 19,4 | 11,6 | 84 | 16,0 | 37,2 | 266,4 | 78 | 1,2 | 1,2 | — | — | — | — | — | — | 11 | |
| 189,8 | 36,0 | 16,3 | 155 | 32,7 | 74,7 | 827,5 | 163 | 5,2 | 4,6 | — | — | — | — | — | — | 12 | |
| 160,0 | 11,3 | 10,9 | 81 | 10,8 | 40,7 | 693,7 | 121 | 3,1 | 2,1 | — | — | — | — | — | — | 13 | |
| 57,6 | 3,8 | 3,7 | 21 | 3,2 | 7,9 | 258,6 | 31 | 1,1 | 1,0 | — | — | — | — | — | — | 14 | |
| 14,9 | 3,0 | 1,5 | 5 | 1,4 | 7,2 | 94,4 | 6 | 0,0 | 0,0 | — | — | — | — | — | — | 15 | |
| 7,2 | — | 0,5 | 1 | 0,2 | 0,1 | 41,4 | 2 | 0,0 | 0,0 | — | — | — | — | — | — | 16 | |
| 481,8 | 73,5 | 44,5 | 347 | 64,3 | 167,8 | 2182,2 | 401 | 10,6 | 8,9 | — | — | — | — | — | — | 17 | |
| 21,3 | 5,7 | 29,3 | 29 | 20,1 | 18,9 | 95,3 | 133 | 0,6 | 0,1 | — | — | — | — | — | — | 18 | |
| 183,5 | 262,5 | 297,4 | 1931 | 518,2 | 903,9 | 5027,9 | 1556 | 51,1 | 46,1 | 0,1 | — | — | — | — | — | 19 | |
| 2269,4 | 631,2 | 266,3 | 1978 | 432,1 | 996,5 | 9597,2 | 2102 | 90,7 | 80,6 | 0,3 | 0,1 | — | — | — | — | 20 | |
| 1255,9 | 162,3 | 156,9 | 690 | 182,0 | 502,8 | 5282,9 | 859 | 43,4 | 37,7 | 0,3 | — | — | — | — | — | 21 | |
| 445,8 | 46,8 | 28,7 | 174 | 45,8 | 182,6 | 1840,4 | 248 | 15,7 | 13,7 | 0,3 | — | — | — | — | — | 22 | |
| 182,3 | 6,6 | 9,6 | 56 | 13,2 | 60,9 | 737,9 | 92 | 3,7 | 3,3 | — | 0,0 | — | — | — | — | 23 | |
| 35,1 | 0,5 | 0,3 | 11 | 3,2 | 16,9 | 157,4 | 15 | 0,5 | 0,3 | — | — | — | — | — | — | 24 | |
| 16,5 | 5,1 | 4,3 | 7 | 1,6 | 4,7 | 96,4 | 10 | 0,6 | 0,6 | — | — | — | — | — | — | 25 | |
| 10,0 | — | — | 2 | 0,6 | 1,0 | 37,9 | 1 | 0,0 | — | — | — | — | — | — | — | 26 | |
| 5319,8 | 1120,7 | 792,8 | 4878 | 1216,8 | 2688,2 | 22873,3 | 5016 | 206,3 | 182,4 | 1,0 | 0,1 | — | — | — | — | 27 | |
| 57,5 | 20,0 | 100,3 | 116 | 104,2 | 140,1 | 422,1 | 151 | 0,3 | 0,0 | — | — | — | — | — | — | 28 | |
| 5000,9 | 1311,0 | 1341,4 | 8477 | 2302,5 | 4453,7 | 24751,9 | 5700 | 223,2 | 200,5 | 1,4 | — | — | — | — | — | 29 | |
| 311,4 | 1498,8 | 1054,7 | 7962 | 1987,9 | 4752,0 | 41741,8 | 8216 | 373,6 | 335,1 | 2,3 | 0,3 | — | — | — | — | 30 | |
| 4753,2 | 524,6 | 330,1 | 2889 | 741,0 | 2075,2 | 21872,1 | 3331 | 149,0 | 129,8 | 2,4 | — | — | — | — | — | 31 | |
| 1607,3 | 148,8 | 100,8 | 751 | 196,7 | 694,8 | 7671,8 | 926 | 44,7 | 36,9 | 0,7 | 0,7 | — | — | — | — | 32 | |
| 528,9 | 41,7 | 40,5 | 220 | 56,3 | 251,2 | 2603,1 | 228 | 13,9 | 11,6 | 0,6 | 0,0 | — | — | — | — | 33 | |
| 188,6 | 9,5 | 3,4 | 71 | 31,4 | 116,5 | 953,3 | 70 | 2,8 | 2,0 | — | — | — | — | — | — | 34 | |
| 53,3 | 5,2 | 2,5 | 23 | 6,6 | 27,2 | 356,2 | 23 | 1,5 | 1,5 | — | — | — | — | — | — | 35 | |
| 8,3 | — | 1,3 | 4 | 2,1 | 5,3 | 61,9 | 2 | 0,2 | 0,2 | — | — | — | — | — | — | 36 | |
| 3,7 | — | — | 2 | — | 2,7 | 27,7 | 1 | 0,1 | 0,1 | — | — | — | — | — | — | 37 | |
| 1513,1 | 3559,6 | 2975,0 | 20515 | 5428,7 | 12518,7 | 100461,9 | 18648 | 809,3 | 718,3 | 7,4 | 1,0 | — | — | — | — | 38 | |
| 458,0 | 4772,3 | 3824,4 | 25812 | 6720,2 | 15410,5 | 126103,4 | 24198 | 1031,0 | 914,3 | 8,5 | 1,1 | — | — | — | — | 39 | |
| 118,7 | 29,3 | 18,8 | 37 | 8,0 | 30,2 | 61,2 | 87 | 6,6 | 4,3 | 0,2 | — | — | — | — | — | 40 | |
| 855,7 | 283,8 | 123,5 | 560 | 192,1 | 289,1 | 4414,9 | 946 | 59,5 | 55,3 | 0,8 | — | — | — | — | — | 41 | |
| 974,4 | 313,1 | 142,3 | 597 | 200,1 | 319,3 | 5026,1 | 1033 | 66,1 | 59,6 | 1,0 | — | — | — | — | — | 41 | |

Примечания к таблицам 15—21.

При пользовании таблицами 15—21 необходимо иметь в виду, что все приведенные в них сведения относятся только к хозяйствам крестьянского типа, без колхозов и всякого рода коллективных объединений.

Материалами для составления таблиц послужили: 1) данные двух экспедиционных выборочных обследований (весеннего—после посева яровых и летнего—в моменты первых обмолотов и сева озимых) и 2) сведения собираемые секцией текущей статистики через добровольных корреспондентов и волостных статистиков анкетным способом. При экспедиционных обследованиях в каждой волости описывалось не более 30 хозяйств, причем сведения по каждому хозяйству собирались за два года текущий и предшествующий. Процент изменения обнаруживаемый обследованиями описанных хозяйств и являлся коэффициентом при вычислении на 1921 год абсолютных цифр отдельных элементов по уезду. Площадь под яровыми хлебами исчислена на 1921 год только для пяти главнейших культур: овса, ячменя, пшеницы, льна и картофеля. Для прочих культур (озимая рожь, горох и пр.), ввиду их слабого распространения, материалы выборочного обследования не дают сколько нибудь устойчивых коэффициентов для исчисления площадей. В силу сказанного площадь ярового хлеба дается в таблице двумя итогами: общая площадь по сплошной переписи 1920 года сравнительные данные о площадях под пятью главными культурами в 1920 и 1921 годах. По тем же самым причинам пришлось отказаться от вычисления на 1921 год некоторых малораспространенных видов скота и птицы (козы, свиньи, гуси) и сельхозхозяйственного инвентаря (жнейки, сеялки и пр.).

В таблице цен на рабочие руки плата летним рабочим в 1921 году подсчитана особо при найме на деньги и особо при найме на продовольствие. К сожалению корреспондентские сообщения о найме на продовольствие не обладают достаточной точностью определений и часто не указывают чем именно производится оплата (мука, зерно), а пишут просто: столько то пудов „хлеба“. Этот термин, как преобладающий в ответах корреспондентов, введен секцией и в таблицу, благодаря чему явилась возможность объединить в каждой группе значительно большее число показаний вывести более твердую среднюю по уезду.

В. Андреев

Количество скота и птицы в крестьянских хозяйствах в 1920 и 1921 г.г.

| № по порядку | Уезды | Год | Посаде | | | | Крупного рогатого скота | | | | Овцы | | | | Свиные | | | | Куры | |
|--------------|---------------|------|---------------|-----------|--------------------------------|-----------------|-------------------------|--------|----------|----------|---------------|-------------|----------------|--------|-------------|--------------------------------|--------------------|-------------|-------------------------|-----------|
| | | | Средне 4х лет | До 4х лет | От 1 года по рабочему возрасту | Жеребят по году | Итого голов | Коров | Молодняк | Старшего | Телят по году | Итого голов | Овец и баранов | Ягнят | Итого голов | Свиньи и поросят до 4х месяцев | Поросят до 4х мес. | Итого голов | Число хозяйств с птицей | У них кур |
| 1 | 2 | 3 | 4 | 5 | 6 | 7 | 8 | 9 | 10 | 11 | 12 | 13 | 14 | 15 | 16 | 17 | 18 | 19 | 20 | 21 |
| 1 | Буйский | 1920 | 10902 | 465 | 787 | 692 | 12790 | 14180 | 1522 | 4250 | 10911 | 16022 | 19249 | 95271 | 16 | 26 | 19 | 61 | 12272 | 40678 |
| 1 | Варнавинский | 1921 | 10419 | 504 | 2904 | 395 | 15187 | 14536 | 2488 | 5229 | 22252 | 17627 | 19948 | 87575 | С | ведесний | нет. | нет. | 12551 | 40877 |
| 2 | Варнавинский | 1920 | 18818 | 617 | 388 | 395 | 20166 | 27521 | 2086 | 1707 | 31291 | 26594 | 17116 | 48710 | 3197 | 2106 | 2379 | 7082 | 18560 | 51745 |
| 3 | Ветлужский | 1921 | 17574 | 1471 | 818 | 998 | 19835 | 26137 | 1634 | 1612 | 29410 | 25914 | 16501 | 42415 | 1924 | 1140 | 2379 | 5448 | 17828 | 44935 |
| 3 | Ветлужский | 1920 | 25051 | 1088 | 1210 | 998 | 28342 | 36390 | 3935 | 2064 | 41927 | 30980 | 16106 | 47086 | 5406 | 2273 | 3363 | 11042 | 21196 | 70484 |
| 4 | Галицкий | 1921 | 22738 | 1484 | 3982 | 664 | 27454 | 34425 | 3757 | 2735 | 41005 | 25944 | 14510 | 40454 | 3254 | 1443 | 8115 | 7812 | 22352 | 49254 |
| 4 | Галицкий | 1920 | 14648 | 785 | 820 | 664 | 16917 | 23780 | 1959 | 7351 | 83085 | 20584 | 26908 | 47487 | 16 | 71 | 54 | 143 | 17709 | 53689 |
| 5 | Ковернинский | 1921 | 14711 | 1508 | 1979 | 74 | 18198 | 23724 | 2977 | 8134 | 34736 | 21202 | 28517 | 49719 | С | ведесний | нет. | нет. | 16119 | 51093 |
| 5 | Ковернинский | 1920 | 9592 | 989 | 88 | 188 | 10143 | 14098 | 649 | 715 | 15516 | 20736 | 27751 | 48487 | 4 | 31 | 20 | 55 | 9942 | 23592 |
| 6 | Кологривский | 1921 | 8045 | 370 | 547 | 489 | 9503 | 14218 | 759 | 898 | 15902 | 18300 | 23680 | 41680 | С | ведесний | нет. | нет. | 8668 | 16515 |
| 6 | Кологривский | 1920 | 17752 | 592 | 647 | 489 | 19380 | 28420 | 2001 | 2898 | 33531 | 19890 | 19214 | 33104 | 166 | 708 | 712 | 1586 | 17420 | 49057 |
| 7 | Костромской | 1921 | 17304 | 976 | 1254 | 657 | 19534 | 28110 | 2142 | 8906 | 34181 | 20235 | 19824 | 34059 | 149 | 992 | 1214 | 2325 | 16608 | 46118 |
| 7 | Костромской | 1920 | 18916 | 978 | 786 | 657 | 21287 | 30923 | 2510 | 6520 | 99883 | 14038 | 14207 | 26935 | 3 | 7 | 6 | 16 | 22745 | 75678 |
| 8 | Макарьевский | 1921 | 17365 | 1134 | 2349 | 242 | 21388 | 31535 | 3257 | 6285 | 41087 | 14360 | 15495 | 29855 | С | ведесний | нет. | нет. | 22604 | 75678 |
| 8 | Макарьевский | 1920 | 12180 | 925 | 809 | 242 | 13066 | 19492 | 2503 | 3493 | 25000 | 21909 | 21456 | 43365 | 259 | 343 | 498 | 1100 | 12145 | 37661 |
| 9 | Нерехтский | 1921 | 11519 | 618 | 789 | 967 | 19929 | 2758 | 2758 | 4427 | 27120 | 21528 | 21414 | 42942 | 188 | 412 | 767 | 1967 | 11844 | 35770 |
| 9 | Нерехтский | 1920 | 8189 | 728 | 950 | 967 | 10634 | 12751 | 1499 | 4457 | 18724 | 5834 | 5476 | 11810 | 4 | 2 | 4 | 10 | 11393 | 41246 |
| 10 | Солигаличский | 1921 | 6171 | 641 | 1978 | 664 | 10790 | 12903 | 1797 | 5001 | 19741 | 6132 | 6019 | 12515 | С | ведесний | нет. | нет. | 11252 | 95237 |
| 10 | Солигаличский | 1920 | 10169 | 507 | 480 | 664 | 11820 | 15295 | 838 | 5513 | 21655 | 15307 | 13208 | 28515 | 11 | 35 | 12 | 58 | 11146 | 30392 |
| 11 | Чухломский | 1921 | 9943 | 579 | 1924 | 416 | 12446 | 15927 | 1005 | 5794 | 22135 | 15752 | 14072 | 29969 | С | ведесний | нет. | нет. | 11038 | 31921 |
| 11 | Чухломский | 1920 | 7968 | 468 | 466 | 416 | 9318 | 11638 | 643 | 4550 | 16385 | 12454 | 14375 | 26829 | 82 | 178 | 111 | 371 | 8837 | 23671 |
| 11 | Чухломский | 1921 | 7701 | 585 | 1089 | 416 | 9325 | 11752 | 864 | 5509 | 18125 | 13450 | 15703 | 29153 | С | ведесний | нет. | нет. | 8665 | 24670 |
| По губернии | | 1920 | 154135 | 6942 | 6681 | 6253 | 174011 | 254313 | 19645 | 43518 | 297678 | 204948 | 199161 | 403499 | 9166 | 5780 | 7178 | 21124 | 166725 | 498388 |
| | | 1921 | 147225 | 9820 | 17819 | 1819 | 174864 | 232586 | 23340 | 49480 | 305699 | 200444 | 189588 | 390027 | 5515 | 3957 | 7475 | 16947 | 161919 | 452623 |

| №№ по порядку. | У Е З Д Ы. | Г о д ы. | С о х. | К о с у л ь. | П л у г о в. | К о л и ч е с т в о (ш т у к). | | | | | З а с е я н о п л о ш а м и х л е б а м и (д е с я т и н). | | | | | | | | | |
|----------------|-------------|----------|--------|--------------|--------------|--|-------|---|--------|------------------|--|--------------|--|---------------------------|---------|---------|----------|----------|----------|----------|
| | | | | | | Д е р е в я н н ы е р а м ы и д е р. з у б ья. | | Д е р е в . р а м а ж е л . з у б ья | | Ж е л е з н ы е. | К о с . | С е р п о в. | О б щ а я п л о ш а д ь я р о в о г о п о л я . | В т о м ч и с л е п о д : | | | | | | |
| 1 | 2 | 3 | 4 | 5 | 6 | 7 | 8 | 9 | 10 | 11 | 12 | 13 | 14 | 15 | 16 | 17 | 18 | 19 | 20 | 21 |
| 1 | Буйский . . | 1920 | 86399 | 6600 | 2776 | 8582 | 7891 | 507 | 28517 | 28522 | 8689,5 | 225,7 | 2199,1 | 4519,4 | 990,2 | 838,8 | 8658,2 | 10576,8 | 10882,2 | 10350,0 |
| 2 | Варнавинск. | 1921 | 8744 | 6472 | 2860 | 3434 | 7119 | 393 | 22078 | 22600 | — | 324,4 | 3214,4 | 6324,8 | 1088,3 | 776,0 | 10722,9 | — | — | — |
| 3 | Ветлужск. | 1920 | 13011 | 4134 | 10376 | 11655 | 4650 | 487 | 36510 | 40786 | 16038,5 | 7,4 | 75,2 | 10629,0 | 2198,5 | 1800,7 | 14707,4 | 21754,7 | 21738,8 | 21703,7 |
| 4 | Галичский . | 1921 | 13122 | 3816 | 10730 | 11444 | 4520 | 487 | 29777 | 34888 | — | 7,6 | 98,6 | 930,1 | 2132,5 | 1371,9 | 12945,7 | — | — | — |
| 5 | Ковернинск. | 1920 | 10976 | 7903 | 7904 | 15547 | 4242 | — | 86705 | 44909 | 26291,5 | 143,8 | 1325,1 | 21126,8 | 1575,3 | 1928,9 | 26099,9 | 26131,1 | 29349,1 | 24552,0 |
| 6 | Копорьевск. | 1921 | 10852 | 7385 | 9410 | 15755 | 4130 | — | 30421 | 38119 | — | 169,5 | 1492,0 | 16045,8 | 1508,4 | 2003,6 | 21219,3 | — | — | — |
| 7 | Костромской | 1920 | 14666 | 12528 | 2391 | 3720 | 9292 | 2012 | 31227 | 33161 | 11771,4 | 170,6 | 3829,9 | 6328,4 | 1158,7 | 260,1 | 11747,7 | 15468,4 | 16756,1 | 16066,4 |
| 8 | Макарьевск. | 1921 | 15122 | 11848 | 2513 | 4231 | 8899 | 104 | 12618 | 19329 | — | 267,5 | 6811,7 | 7099,8 | 1298,7 | 457,8 | 15435,5 | — | — | — |
| 9 | Нерехтский | 1920 | 4497 | 896 | 7159 | 8163 | 584 | 104 | 11688 | 18635 | 7679,5 | 4,0 | 4,3 | 4732,5 | 1510,8 | 1403,7 | 7635,3 | 10651,8 | 9448,1 | 9302,6 |
| 10 | Солгаличск. | 1921 | 4480 | 6859 | 3953 | 10008 | 4047 | 839 | 24881 | 23730 | 15784,8 | 276,0 | 995,6 | 11348,5 | 1279,0 | 1025,1 | 15389,2 | 18125,4 | 19256,7 | 13556,1 |
| 11 | Чухломский | 1921 | 10039 | 6089 | 4237 | 11047 | 4047 | 793 | 21113 | 21346 | — | 339,3 | 1167,0 | 11916,3 | 1906,6 | 1159,3 | 16488,5 | — | — | — |
| 12 | По губернии | 1920 | 105390 | 55094 | 69195 | 84804 | 49610 | 7691 | 279140 | 323390 | 126739,4 | 2470,0 | 18109,6 | 83062,0 | 16343,8 | 10429,0 | 125144,4 | 156894,1 | 151086,9 | 153516,0 |
| | | 1921 | 104501 | 52581 | 70863 | 85604 | 48287 | 8185 | 253154 | 295663 | — | 3061,9 | 13483,1 | 81759,9 | 16236,1 | 11362,2 | 129903,2 | — | — | — |

Таблица 16.

Урожай хлебов в 1912—1921 г.г. на крестьянских полях (в пуд. с 1 дес.).

| Рядку. | Уезды. | Годы. | | | | | | | | | | Среднее за пятилетие 1912—1916. | | Среднее за десятилетие 1917—1921. | |
|---------------------|-------------------------|-------|------|------|------|------|------|------|------|------|------|-----------------------------------|-----------------------------------|-----------------------------------|--|
| | | 1912 | 1913 | 1914 | 1915 | 1916 | 1917 | 1918 | 1919 | 1920 | 1921 | Среднее за десятилетие 1917—1921. | Среднее за десятилетие 1912—1921. | | |
| 1 | 2 | 3 | 4 | 5 | 6 | 7 | 8 | 9 | 10 | 11 | 12 | 13 | 14 | 15 | |
| Р о ж ь. | | | | | | | | | | | | | | | |
| 1 | Буйский | 56 | 49 | 42 | 62 | 50 | 52 | 44 | 49 | 40 | 44 | 49 | 45 | 49 | |
| 2 | Варнавинский | 51 | 53 | 45 | 52 | 52 | 51 | 53 | 44 | 35 | 26 | 39 | 39 | 45 | |
| 3 | Ветлужский | 58 | 50 | 46 | 51 | 59 | 53 | 48 | 40 | 40 | 23 | 37 | 38 | 45 | |
| 4 | Галичский | 48 | 33 | 27 | 46 | 54 | 42 | 38 | 45 | 42 | 37 | 45 | 41 | 42 | |
| 5 | Ковернинский | — | — | — | — | — | — | — | — | 25 | 26 | 30 | 27 | 27 | |
| 6 | Кологривский | 43 | 50 | 45 | 55 | 46 | 48 | 50 | 40 | 40 | 42 | 39 | 42 | 45 | |
| 7 | Костромской | 56 | 52 | 50 | 45 | 44 | 49 | 39 | 45 | 47 | 44 | 53 | 46 | 48 | |
| 8 | Макарьевский | 48 | 50 | 41 | 52 | 48 | 48 | 42 | 39 | 36 | 38 | 36 | 38 | 43 | |
| 9 | Нерехтский | 57 | 37 | 43 | 47 | 52 | 47 | 43 | 53 | 52 | 41 | 52 | 48 | 48 | |
| 10 | Солигаличский | 59 | 57 | 44 | 56 | 53 | 54 | 50 | 51 | 52 | 56 | 45 | 51 | 52 | |
| 11 | Чухломский | 42 | 28 | 25 | 39 | 43 | 35 | 28 | 34 | 40 | 32 | 34 | 34 | 35 | |
| | По губернии | 52 | 46 | 41 | 51 | 50 | 48 | 44 | 44 | 41 | 37 | 42 | 41 | 45 | |
| О в е с . | | | | | | | | | | | | | | | |
| 1 | Буйский | 49 | 49 | 28 | 64 | 41 | 46 | 45 | 36 | 20 | 36 | 36 | 35 | 40 | |
| 2 | Варнавинский | 44 | 48 | 25 | 52 | 38 | 41 | 36 | 35 | 30 | 30 | 24 | 31 | 36 | |
| 3 | Ветлужский | 45 | 49 | 24 | 54 | 54 | 45 | 45 | 37 | 36 | 27 | 27 | 34 | 40 | |
| 4 | Галичский | 56 | 52 | 29 | 53 | 54 | 49 | 34 | 39 | 30 | 38 | 43 | 37 | 43 | |
| 5 | Ковернинский | — | — | — | — | — | — | — | — | 21 | 18 | 31 | 23 | 23 | |
| 6 | Кологривский | 45 | 47 | 31 | 50 | 43 | 53 | 41 | 35 | 35 | 37 | 31 | 36 | 40 | |
| 7 | Костромской | 60 | 61 | 40 | 48 | 48 | 51 | 29 | 40 | 24 | 31 | 42 | 33 | 42 | |
| 8 | Макарьевский | 43 | 47 | 26 | 51 | 40 | 41 | 35 | 38 | 24 | 26 | 29 | 30 | 36 | |
| 9 | Нерехтский | 63 | 58 | 35 | 52 | 50 | 52 | 27 | 50 | 28 | 28 | 53 | 37 | 44 | |
| 10 | Солигаличский | 53 | 54 | 38 | 65 | 43 | 51 | 35 | 33 | 35 | 40 | 33 | 35 | 43 | |
| 11 | Чухломский | 49 | 51 | 30 | 52 | 51 | 47 | 30 | 36 | 32 | 33 | 33 | 33 | 40 | |
| | По губернии | 51 | 52 | 31 | 54 | 46 | 47 | 36 | 38 | 29 | 31 | 35 | 33 | 40 | |
| Я ч м е н ь. | | | | | | | | | | | | | | | |
| 1 | Буйский | 48 | 49 | 26 | 59 | 38 | 44 | 39 | 29 | 16 | 32 | 34 | 30 | 37 | |
| 2 | Варнавинский | 52 | 46 | 18 | 58 | 36 | 42 | 69 | 32 | 40 | 16 | — | 39 | 41 | |
| 3 | Ветлужский | 49 | 50 | 19 | 53 | 40 | 42 | 39 | 30 | 34 | 35 | 29 | 33 | 38 | |
| 4 | Галичский | 56 | 46 | 31 | 49 | 55 | 47 | 29 | 28 | 22 | 29 | 36 | 29 | 38 | |
| 5 | Ковернинский | — | — | — | — | — | — | — | — | 26 | — | — | 26 | 26 | |
| 6 | Кологривский | 40 | 49 | 18 | 43 | 35 | 37 | 47 | 31 | 36 | 36 | 28 | 36 | 36 | |
| 7 | Костромской | 60 | 56 | 21 | 28 | 42 | 41 | 30 | 36 | 17 | 24 | 29 | 27 | 34 | |
| 8 | Макарьевский | 50 | 53 | 39 | 52 | 41 | 47 | 29 | 30 | 24 | 30 | 19 | 26 | 37 | |
| 9 | Нерехтский | 60 | 56 | 29 | 40 | 42 | 45 | 33 | 37 | 16 | 22 | 43 | 30 | 38 | |
| 10 | Солигаличский | 54 | 55 | 31 | 65 | 43 | 50 | 27 | 28 | 29 | 31 | 28 | 29 | 39 | |
| 11 | Чухломский | 45 | 41 | 23 | 40 | 33 | 36 | 34 | 23 | 23 | 25 | 23 | 26 | 31 | |
| | По губернии | 51 | 50 | 26 | 49 | 41 | 43 | 38 | 30 | 26 | 28 | 30 | 30 | 37 | |
| Картофель. | | | | | | | | | | | | | | | |
| 1 | Буйский | 393 | 372 | 302 | 440 | 316 | 365 | 242 | 334 | 280 | 250 | 616 | 344 | 355 | |
| 2 | Варнавинский | 325 | 311 | 229 | 346 | 247 | 292 | 307 | 202 | 293 | 191 | 400 | 279 | 285 | |
| 3 | Ветлужский | 366 | 294 | 268 | 277 | 317 | 304 | 377 | 223 | 306 | 181 | 463 | 310 | 307 | |
| 4 | Галичский | 676 | 556 | 464 | 478 | 422 | 519 | 372 | 356 | 377 | 385 | 581 | 414 | 457 | |
| 5 | Ковернинский | — | — | — | — | — | — | — | — | 250 | 160 | 437 | 282 | 282 | |
| 6 | Кологривский | 398 | 393 | 286 | 328 | 327 | 346 | 373 | 272 | 344 | 241 | 433 | 333 | 340 | |

| № по порядку. | Уезды. | Годы. | | | | | | | | | | Среднее за пятилетие 1917—1921. | Среднее за десятилетие 1912—1921. | |
|---------------------|-------------------------|-------|------|------|------|------|---------------------------------|------|------|------|------|---------------------------------|-----------------------------------|------|
| | | 1912 | 1913 | 1914 | 1915 | 1916 | Среднее за пятилетие 1912—1916. | 1917 | 1918 | 1919 | 1920 | | | 1921 |
| 7 | Костромской | 576 | 359 | 460 | 395 | 456 | 449 | 328 | 355 | 356 | 329 | 521 | 378 | 414 |
| 8 | Макарьевский | 372 | 251 | 306 | 388 | 280 | 319 | 323 | 232 | 306 | 199 | 474 | 307 | 313 |
| 9 | Нерехтский | 544 | 451 | 524 | 320 | 495 | 467 | 414 | 399 | 456 | 290 | 754 | 463 | 463 |
| 10 | Солигаличский | 379 | 315 | 416 | 434 | 355 | 380 | 266 | 283 | 322 | 302 | 590 | 353 | 366 |
| 11 | Чухломский | 363 | 361 | 408 | 477 | 315 | 385 | 337 | 259 | 356 | 343 | 624 | 384 | 394 |
| | По губернии | 439 | 366 | 366 | 388 | 353 | 382 | 334 | 296 | 332 | 261 | 538 | 350 | 366 |
| Лен-волокно. | | | | | | | | | | | | | | |
| 1 | Буйский | 9 | 12 | 7 | 12 | 17 | 11 | 8 | 12 | 4 | 5 | 7 | 7 | — |
| 2 | Варнавинский | 11 | 14 | 4 | 7 | 11 | 9 | 12 | 9 | 12 | — | 11 | 11 | — |
| 3 | Ветлужский | 12 | 11 | 7 | 8 | 13 | 10 | 11 | 6 | 5 | 7 | 7 | 9 | — |
| 4 | Галичский | 14 | 17 | 8 | 17 | 16 | 14 | 13 | 7 | 7 | — | 9 | 9 | — |
| 5 | Ковернинский | — | — | — | — | — | — | — | — | 5 | 4 | 5 | 5 | — |
| 6 | Кологривский | 8 | 12 | 5 | 9 | 12 | 9 | 13 | 10 | 9 | 10 | 11 | 11 | — |
| 7 | Костромской | 11 | 18 | 7 | 14 | 14 | 13 | 10 | 6 | 5 | 6 | 7 | 7 | — |
| 8 | Макарьевский | 11 | 14 | 8 | 11 | 10 | 11 | 13 | 8 | 10 | 8 | 10 | 10 | — |
| 9 | Нерехтский | 12 | 13 | 7 | 13 | 14 | 12 | 8 | 8 | — | 5 | 7 | 7 | — |
| 10 | Солигаличский | 12 | 17 | 7 | 12 | 13 | 12 | 14 | 13 | 14 | 16 | 14 | 14 | — |
| 11 | Чухломский | 10 | 13 | 12 | 11 | 24 | 14 | — | 14 | — | 7 | 11 | 11 | — |
| | По губернии | 11 | 14 | 7 | 11 | 14 | 11 | 11 | 9 | 8 | 8 | 9 | 9 | — |
| Лен-семя. | | | | | | | | | | | | | | |
| 1 | Буйский | 14 | 20 | 9 | 17 | 19 | 16 | 11 | 8 | 5 | 8 | 20 | 10 | — |
| 2 | Варнавинский | 16 | 17 | 6 | 10 | 12 | 12 | 13 | 7 | 3 | 3 | 10 | 8 | — |
| 3 | Ветлужский | 17 | 16 | 7 | 15 | 11 | 13 | 12 | 7 | 7 | 6 | 14 | 9 | — |
| 4 | Галичский | 20 | 20 | 13 | 16 | 17 | 17 | 15 | 9 | 8 | — | 18 | 13 | — |
| 5 | Ковернинский | — | — | — | — | — | — | — | — | 8 | 6 | 17 | 10 | — |
| 6 | Кологривский | 13 | 15 | 10 | 13 | 13 | 13 | 14 | 10 | 11 | 9 | 15 | 12 | — |
| 7 | Костромской | 18 | 20 | 9 | 16 | 14 | 15 | 15 | 8 | 5 | 7 | 14 | 10 | — |
| 8 | Макарьевский | 16 | 17 | 10 | 14 | 12 | 14 | 12 | 10 | 10 | 7 | 16 | 11 | — |
| 9 | Нерехтский | 18 | 20 | 10 | 17 | 13 | 16 | 14 | 10 | 7 | 7 | 18 | 11 | — |
| 10 | Солигаличский | 14 | 21 | 10 | 15 | 11 | 14 | 15 | 7 | 15 | 14 | 19 | 14 | — |
| 11 | Чухломский | 15 | 25 | 10 | 18 | 16 | 17 | 18 | 8 | 14 | 8 | 17 | 13 | — |
| | По губернии | 16 | 19 | 9 | 15 | 14 | 15 | 14 | 8 | 9 | 8 | 16 | 11 | — |

Урожай сена на землях крестьянских обществ в 1912—1921 г.г. (пуд. с 1 дес.).

| № по порядку | У Е З Д Ы. | | | | | | | | | | № по порядку | У Е З Д Ы. | | | | | | | | | | | | | | | | |
|--------------|--------------------------|------|------|------|------|----------------------|------|------|------|------|--------------|------------|----------------------|------|------|------|------|------|----------------------|------|------|----------------------|-----|----|----|-----|-----|----|
| | 1912 | 1913 | 1914 | 1915 | 1916 | Среднее за 1912—1916 | 1917 | 1918 | 1919 | 1920 | | 1921 | Среднее за 1917—1921 | 1912 | 1913 | 1914 | 1915 | 1916 | Среднее за 1912—1921 | 1917 | 1921 | Среднее за 1917—1921 | | | | | | |
| 1 | З а л и в н ы е. | | | | | | | | | | | | | | | | | | | | | | | | | | | |
| 2 | 168 | 79 | 75 | 251 | 85 | 132 | 93 | 96 | 85 | 75 | 39 | 78 | 105 | 1 | 168 | 79 | 75 | 251 | 85 | 132 | 93 | 96 | 85 | 75 | 39 | 78 | 105 | 1 |
| 3 | 127 | 81 | 85 | 85 | 110 | 98 | — | 63 | 62 | 46 | 29 | 55 | 79 | 2 | 127 | 81 | 85 | 85 | 110 | 98 | — | 63 | 62 | 46 | 29 | 55 | 79 | 2 |
| 4 | 114 | 45 | 26 | 98 | 205 | 98 | 72 | 58 | 73 | 36 | 29 | 54 | 76 | 3 | 114 | 45 | 26 | 98 | 205 | 98 | 72 | 58 | 73 | 36 | 29 | 54 | 76 | 3 |
| 5 | 128 | 164 | 80 | 123 | 242 | 141 | 107 | 65 | 77 | 92 | 33 | 75 | 111 | 4 | 128 | 164 | 80 | 123 | 242 | 141 | 107 | 65 | 77 | 92 | 33 | 75 | 111 | 4 |
| 6 | 105 | 89 | 77 | 112 | 152 | 107 | — | — | 60 | 31 | 32 | 41 | 41 | 5 | 105 | 89 | 77 | 112 | 152 | 107 | — | — | 60 | 31 | 32 | 41 | 41 | 5 |
| 7 | 218 | 102 | 106 | 224 | 154 | 161 | 129 | — | 50 | 46 | 35 | 47 | 84 | 6 | 218 | 102 | 106 | 224 | 154 | 161 | 129 | — | 50 | 46 | 35 | 47 | 84 | 6 |
| 8 | 90 | 61 | 69 | 100 | 126 | 90 | 88 | 79 | 88 | 44 | 25 | 65 | 78 | 7 | 90 | 61 | 69 | 100 | 126 | 90 | 88 | 79 | 88 | 44 | 25 | 65 | 78 | 7 |
| 9 | 162 | 137 | 100 | 207 | 122 | 146 | 120 | 117 | 205 | 40 | 40 | 104 | 125 | 8 | 162 | 137 | 100 | 207 | 122 | 146 | 120 | 117 | 205 | 40 | 40 | 104 | 125 | 8 |
| 10 | 114 | 174 | — | — | — | 231 | 173 | — | 60 | 56 | 53 | 45 | 54 | 9 | 114 | 174 | — | — | — | 231 | 173 | — | 60 | 56 | 53 | 45 | 54 | 9 |
| 11 | — | — | — | — | — | — | — | — | 35 | 45 | 26 | 35 | 35 | 10 | — | — | — | — | — | — | — | — | 35 | 45 | 26 | 35 | 35 | 10 |
| | 136 | 104 | 77 | 150 | 159 | 125 | 102 | 77 | 86 | 53 | 37 | 71 | 98 | 11 | 136 | 104 | 77 | 150 | 159 | 125 | 102 | 77 | 86 | 53 | 37 | 71 | 98 | 11 |
| | П о г у б е р н и | | | | | | | | | | | | | | | | | | | | | | | | | | | |
| | 86 | 58 | 52 | 87 | 88 | 74 | 56 | 67 | 61 | 29 | 28 | 48 | 61 | | 86 | 58 | 52 | 87 | 88 | 74 | 56 | 67 | 61 | 29 | 28 | 48 | 61 | |
| | Б о л о т н ы е. | | | | | | | | | | | | | | | | | | | | | | | | | | | |
| | 63 | 51 | 30 | 100 | 80 | 65 | 80 | — | 95 | 48 | — | 72 | 68 | | 63 | 51 | 30 | 100 | 80 | 65 | 80 | — | 95 | 48 | — | 72 | 68 | |
| | 74 | 53 | 74 | 35 | 80 | 63 | 60 | 36 | 33 | 31 | — | 43 | 55 | | 74 | 53 | 74 | 35 | 80 | 63 | 60 | 36 | 33 | 31 | — | 43 | 55 | |
| | 103 | 48 | 54 | 31 | 59 | 103 | 48 | 48 | 48 | 34 | — | 40 | 52 | | 103 | 48 | 54 | 31 | 59 | 103 | 48 | 48 | 48 | 34 | — | 40 | 52 | |
| | 45 | 50 | 68 | 108 | 97 | 74 | 30 | 105 | 59 | 55 | — | 62 | 68 | | 45 | 50 | 68 | 108 | 97 | 74 | 30 | 105 | 59 | 55 | — | 62 | 68 | |
| | — | — | — | — | — | — | — | — | 30 | 23 | — | 27 | 27 | | — | — | — | — | — | — | — | — | 30 | 23 | — | 27 | 27 | |
| | 78 | 66 | 72 | 91 | 83 | 78 | — | 62 | 35 | 35 | — | 44 | 65 | | 78 | 66 | 72 | 91 | 83 | 78 | — | 62 | 35 | 35 | — | 44 | 65 | |
| | 147 | 75 | 70 | 215 | — | 127 | — | — | 84 | 53 | — | 69 | 107 | | 147 | 75 | 70 | 215 | — | 127 | — | — | 84 | 53 | — | 69 | 107 | |
| | 39 | 53 | 85 | 58 | — | 59 | — | — | 31 | 27 | — | 29 | 49 | | 39 | 53 | 85 | 58 | — | 59 | — | — | 31 | 27 | — | 29 | 49 | |
| | 125 | 89 | 76 | 63 | — | 88 | 60 | 120 | 66 | 28 | — | 89 | 78 | | 125 | 89 | 76 | 63 | — | 88 | 60 | 120 | 66 | 28 | — | 89 | 78 | |
| | 45 | 30 | 53 | 150 | — | 70 | — | 120 | 30 | 31 | — | 60 | 66 | | 45 | 30 | 53 | 150 | — | 70 | — | 120 | 30 | 31 | — | 60 | 66 | |
| | 97 | — | — | 200 | — | 149 | — | — | 35 | — | — | 35 | 35 | | 97 | — | — | 200 | — | 149 | — | — | 35 | — | — | 35 | 35 | |
| | 82 | 57 | 65 | 105 | 85 | 79 | 58 | 82 | 50 | 37 | — | 57 | 69 | | 82 | 57 | 65 | 105 | 85 | 79 | 58 | 82 | 50 | 37 | — | 57 | 69 | |

Таблица 18.

Базарные цены на главнейшие продукты полеводства

| УЕЗДЫ. | В а п р е л ь е. | | | | | | | | В о к т я б р ь | | | | | | | |
|-----------------------------|------------------|------|------|------|-------|------|-------|-------|-----------------|------|------|-------|-------|------|------|--|
| | 1914 | 1915 | 1916 | 1917 | 1918 | 1919 | 1920 | 1921 | 1914 | 1915 | 1916 | 1917 | 1918 | 1919 | 1920 | |
| 1 | 2 | 3 | 4 | 5 | 6 | 7 | 8 | 9 | 10 | 11 | 12 | 13 | 14 | 15 | 16 | |
| Рожь в зерне за пуд. | | | | | | | | | | | | | | | | |
| Буйский | 0,97 | 1,40 | 1,93 | 4,92 | 33 | 525 | 10188 | 43000 | 1,09 | 1,60 | 2,63 | 24,19 | 67 | — | 133 | |
| Варнавинский | 0,88 | 1,26 | 1,94 | 6,55 | 63 | 412 | — | 75000 | 1,03 | 1,48 | 3,01 | 18,20 | 111 | — | 180 | |
| Ветлужский | 0,84 | 1,16 | 1,73 | 5,31 | 64 | 332 | — | 69500 | 0,91 | 1,21 | 2,64 | 10,73 | 108 | 858 | — | |
| Галичский | 0,99 | 1,32 | 2,02 | 5,50 | 85 | 576 | 8000 | 33500 | 1,13 | 1,60 | 2,83 | 19,20 | 137 | — | — | |
| Ковернинский | — | — | — | — | — | 689 | 14167 | 75000 | — | — | — | — | — | 1800 | 180 | |
| Кологривский | 1,01 | 1,35 | 2,04 | 5,48 | 56 | 420 | 7375 | 36000 | 1,15 | 1,56 | 2,06 | 15,75 | 136 | — | 115 | |
| Костромской | 0,83 | 1,26 | 2,01 | 4,35 | 130 | 675 | 11333 | 62500 | 0,97 | 1,54 | 2,43 | 17,50 | 250 | 2000 | 180 | |
| Макарьевский | 0,90 | 1,40 | 1,86 | 6,11 | 102 | 551 | — | 37500 | 1,06 | 1,55 | 2,71 | 16,72 | 147 | — | — | |
| Нерехтский | 0,92 | 1,32 | 1,78 | 6,31 | 141 | 1000 | — | — | 1,01 | 1,65 | 2,64 | 34,00 | 213 | 1200 | — | |
| Солигаличский | 1,08 | 1,43 | 2,07 | 5,62 | 51 | 464 | 6833 | 35000 | 1,13 | 1,70 | 2,87 | 21,50 | 72 | — | 100 | |
| Чухломский | 0,99 | 1,43 | 2,04 | 5,50 | 90 | 630 | 7063 | 35000 | 1,18 | 1,62 | 3,02 | 18,68 | 144 | 1150 | 120 | |
| По губернии | 0,94 | 1,33 | 1,94 | 5,57 | 81 | 570 | 9280 | 50400 | 1,07 | 1,55 | 2,77 | 19,65 | 138 | 1402 | 144 | |
| Мука ржаная за пуд. | | | | | | | | | | | | | | | | |
| Буйский | 1,11 | 1,66 | 2,12 | 5,90 | 38 | 587 | 11400 | 46000 | 1,30 | 1,91 | 3,32 | 27,04 | 78 | 900 | 154 | |
| Варнавинский | 0,97 | 1,40 | 2,21 | 7,86 | 65 | 502 | — | 76000 | 1,16 | 1,68 | 3,59 | 19,62 | 131 | — | 200 | |
| Ветлужский | 0,96 | 1,34 | 2,01 | 6,08 | 69 | 371 | 6500 | 75000 | 1,07 | 1,41 | 3,29 | 12,06 | 70 | — | — | |
| Галичский | 1,11 | 1,61 | 2,33 | 6,51 | 109 | 617 | 9000 | 37500 | 1,34 | 1,98 | 3,54 | 22,05 | 174 | — | — | |
| Ковернинский | — | — | — | — | — | 773 | 15000 | 82857 | — | — | — | — | — | 2000 | 195 | |
| Кологривский | 1,12 | 1,58 | 2,36 | 7,26 | 60 | 439 | 9000 | 47000 | 1,20 | 1,82 | 3,32 | 16,88 | 133 | — | 125 | |
| Костромской | 1,09 | 1,59 | 2,12 | 4,66 | 140 | 788 | 14500 | 67500 | 1,21 | 1,99 | 3,14 | 22,16 | 250 | 2000 | 200 | |
| Макарьевский | 1,06 | 1,63 | 2,14 | 7,05 | 110 | 614 | — | 42500 | 1,23 | 1,90 | 3,27 | 20,01 | 162 | — | — | |
| Нерехтский | 1,13 | 1,61 | 2,23 | 7,13 | 161 | 1025 | — | — | 1,24 | 1,98 | 3,18 | 36,55 | 300 | 1200 | — | |
| Солигаличский | 1,26 | 1,68 | 2,86 | 6,65 | 60 | 480 | 7667 | 36750 | 1,39 | 2,06 | 3,40 | 23,41 | 80 | — | 95 | |
| Чухломский | 1,23 | 1,70 | 2,33 | 7,25 | 100 | 632 | 7375 | 40000 | 1,36 | 2,01 | 3,71 | 21,90 | 171 | — | 140 | |
| По губернии | 1,10 | 1,58 | 2,22 | 6,64 | 91 | 621 | 10055 | 55111 | 1,26 | 1,87 | 3,36 | 22,17 | 155 | 1525 | 158 | |
| Овес за пуд. | | | | | | | | | | | | | | | | |
| Буйский | 0,94 | 1,59 | 2,16 | 4,83 | 33 | 287 | 5313 | 24183 | 1,11 | 1,50 | 2,77 | 17,25 | 33 | — | 70 | |
| Варнавинский | 0,88 | 1,41 | 1,88 | 6,03 | 38 | 307 | — | 43000 | 1,00 | 1,32 | 2,69 | 14,33 | 46 | — | 100 | |
| Ветлужский | 0,81 | 1,33 | 1,47 | 4,22 | 24 | 223 | 4500 | 47500 | 0,97 | 1,12 | 2,05 | 9,00 | 30 | 550 | — | |
| Галичский | 0,96 | 1,70 | 2,24 | 5,78 | 44 | 394 | 5000 | 16500 | 1,18 | 1,42 | 2,88 | 16,80 | 63 | — | — | |
| Ковернинский | — | — | — | — | — | 365 | 9000 | 53750 | — | — | — | — | — | 900 | — | |
| Кологривский | 0,90 | 1,59 | 2,08 | 6,36 | 31 | 271 | 3750 | 20000 | 1,08 | 1,39 | 2,51 | 14,13 | 68 | — | 68 | |
| Костромской | 0,89 | 1,62 | 2,27 | 6,35 | 45 | 423 | 6833 | 40000 | 1,09 | 1,76 | 3,09 | 17,10 | 100 | — | 90 | |
| Макарьевский | 0,89 | 1,61 | 1,83 | 6,08 | 40 | 354 | — | 32500 | 1,06 | 1,51 | 2,51 | 14,56 | 53 | — | — | |
| Нерехтский | 0,94 | 1,65 | 2,27 | 6,43 | 60 | 585 | — | — | 1,10 | 1,82 | 3,20 | 14,47 | 50 | 838 | — | |
| Солигаличский | 0,91 | 1,61 | 1,89 | 5,16 | 35 | 230 | 3835 | 15167 | 1,08 | 1,52 | 2,65 | 15,67 | 42 | — | 57 | |
| Чухломский | 0,83 | 1,80 | 1,99 | 5,48 | 30 | 315 | 5750 | 22000 | 1,12 | 1,45 | 2,89 | 14,70 | 60 | 463 | — | |
| По губернии | 0,90 | 1,59 | 2,00 | 5,74 | 38 | 341 | 5497 | 31460 | 1,08 | 1,48 | 2,67 | 14,81 | 55 | 688 | 78 | |
| Молоко за пуд. | | | | | | | | | | | | | | | | |
| Буйский | 0,89 | 0,66 | 1,71 | 2,90 | 7,50 | 94 | 1500 | 22500 | 0,69 | 0,81 | 2,13 | 4,93 | 21,67 | — | 34 | |
| Варнавинский | 0,82 | 0,67 | 1,63 | 3,75 | 5,30 | 100 | — | 24000 | 0,76 | 0,90 | 1,63 | 7,25 | 14,00 | — | 48 | |
| Ветлужский | 0,73 | 0,88 | 1,03 | 2,40 | — | 104 | — | — | 0,71 | 0,78 | 1,90 | 6,00 | — | 342 | — | |
| Галичский | 0,63 | 0,67 | 1,09 | 3,04 | 12,00 | 155 | 3000 | — | 0,65 | 0,67 | 1,79 | 5,00 | 24,41 | — | — | |
| Ковернинский | — | — | — | — | — | 115 | 1800 | — | — | — | — | — | — | 360 | — | |
| Кологривский | 0,73 | 0,72 | 1,21 | 3,78 | 9,00 | 84 | — | 24000 | 0,97 | 0,81 | 1,80 | — | 15,00 | — | 84 | |
| Костромской | 0,73 | 0,71 | 1,65 | 4,08 | — | 258 | 3350 | 30000 | 0,88 | 0,87 | 2,95 | 12,30 | 30,00 | 750 | 99 | |
| Макарьевский | 0,84 | 0,88 | 1,77 | 3,80 | 6,00 | 104 | — | — | 0,71 | 2,00 | 3,23 | — | 10,87 | 432 | — | |
| Нерехтский | 1,00 | 1,10 | 1,94 | 3,34 | 15,00 | 143 | 1500 | — | 0,96 | 1,94 | 3,19 | 11,50 | — | — | — | |
| Солигаличский | 0,53 | 0,90 | 1,20 | 2,50 | 20,00 | 50 | 1548 | 16500 | 0,34 | 0,73 | 1,50 | 13,00 | 20,00 | — | — | |
| Чухломский | 0,70 | — | 1,15 | — | 12,60 | 80 | 900 | — | — | — | 2,00 | — | — | 186 | — | |
| По губернии | 0,71 | 0,78 | 1,44 | 3,29 | 10,95 | 117 | 1943 | 24000 | 0,77 | 1,07 | 2,21 | 8,80 | 19,30 | 414 | 63 | |

Скотоводства в 1914—1921 г.г. (в рублях).

| | В а п р е л ь е. | | | | | | | | | В о к т я б р е. | | | | | | | | |
|-----------------------------|------------------|-------|-------|-------|------|------|--------|---------|-------|------------------|-------|------|------|-------|---------|---------|------|--|
| | 1914 | 1915 | 1916 | 1917 | 1918 | 1919 | 1920 | 1921 | | 1914 | 1915 | 1916 | 1917 | 1918 | 1919 | 1920 | 1921 | |
| 17 | 2 | 3 | 4 | 5 | 6 | 7 | 8 | 9 | 10 | 11 | 12 | 13 | 14 | 15 | 16 | 17 | | |
| Картофель запуд. | | | | | | | | | | | | | | | | | | |
| 91250 | 0,43 | 0,46 | 0,77 | 2,65 | 25 | 194 | 2163 | 14167 | 0,38 | 0,39 | 1,28 | 6,35 | 22 | — | 3800 | 11750 | | |
| 66667 | 0,29 | 0,54 | 0,57 | 1,18 | 11,5 | 111 | — | 17400 | 0,37 | 0,46 | 0,95 | 5,65 | 18 | — | 5000 | 18500 | | |
| 32500 | 0,30 | 0,49 | 0,57 | 2,41 | — | 68 | 1000 | 17500 | 0,29 | 0,37 | 0,63 | 3,80 | 15 | 150 | — | 10667 | | |
| 35000 | 0,47 | 0,49 | 0,78 | 3,05 | 23 | 232 | 3000 | 15500 | 0,42 | 0,44 | 1,20 | 5,90 | 26 | — | — | 12000 | | |
| 62250 | — | — | — | — | — | 176 | 2600 | 19857 | — | — | — | — | — | 350 | 4500 | 16750 | | |
| 35000 | 0,36 | 0,36 | 0,59 | 2,12 | 15 | 108 | 1300 | 13500 | 0,26 | 0,35 | 1,05 | 4,50 | 17 | — | 2467 | 12000 | | |
| 35000 | 0,32 | 0,36 | 0,66 | 2,01 | 18 | 194 | 2143 | 16000 | 0,27 | 0,38 | 1,27 | 5,89 | 20 | 193 | 2496 | 14200 | | |
| 25000 | 0,41 | 0,44 | 0,49 | 1,70 | 17 | 127 | — | — | 0,33 | 0,36 | 0,94 | 4,54 | 27 | — | — | — | | |
| 35000 | 0,39 | 0,37 | 0,77 | 1,85 | 24 | 200 | 1200 | — | 0,33 | 0,41 | 1,17 | 5,67 | 25 | 203 | — | 9000 | | |
| 30000 | 0,42 | 0,34 | 0,73 | 2,41 | 33 | 143 | 1667 | 9750 | 0,31 | 0,47 | 1,09 | 7,22 | 22 | — | 3100 | 20000 | | |
| 30000 | 0,39 | 0,37 | 0,82 | 3,68 | 30 | 175 | 1550 | 11400 | 0,36 | 0,41 | 1,18 | 5,80 | 24 | 250 | 3500 | 18000 | | |
| 13879 | 0,38 | 0,42 | 0,68 | 2,32 | 22 | 157 | 1847 | 15008 | 0,33 | 0,40 | 1,07 | 5,53 | 22 | 229 | 3552 | 14287 | | |
| Говядина запуд. | | | | | | | | | | | | | | | | | | |
| 37500 | 5,29 | 6,02 | 12,37 | 29 | 120 | 960 | 9320 | 104000 | 3,54 | 8,36 | 18,48 | 50 | 180 | — | 26680 | 240000 | | |
| 50000 | 5,64 | 5,50 | 11,79 | 27 | 67 | 576 | — | 148000 | 3,38 | 5,87 | 17,18 | 37 | 117 | — | 24000 | 280000 | | |
| 30000 | 5,24 | 5,28 | 9,84 | 23 | 72 | 681 | — | 80000 | 3,18 | 6,23 | 18,52 | 32 | 100 | 1600 | — | 240000 | | |
| 15000 | 5,21 | 5,82 | 12,87 | 26 | 113 | 790 | 8000 | — | 4,24 | 8,91 | 17,16 | 43 | 205 | — | — | 180000 | | |
| 41250 | — | — | — | — | — | 650 | 12680 | 104680 | — | — | — | — | — | 1800 | — | 200000 | | |
| 20000 | 5,33 | 5,82 | 12,85 | 27 | 92 | 526 | — | 120000 | 3,80 | 8,58 | 19,08 | 48 | 133 | — | 21000 | 360000 | | |
| 54000 | 6,29 | 6,96 | 14,87 | 35 | 120 | 950 | 15760 | 110000 | 3,54 | 9,68 | 25,22 | 56 | 180 | 2120 | 22120 | 280000 | | |
| 40000 | 5,85 | 5,98 | 12,80 | 28 | 93 | 663 | — | — | 4,09 | 8,17 | 18,29 | 48 | 136 | — | — | 280000 | | |
| 20000 | 7,17 | 6,89 | 14,81 | 33 | 131 | — | — | — | 4,02 | 9,36 | 19,63 | 53 | 170 | 2120 | — | 240000 | | |
| 35000 | 4,71 | 5,67 | 4,06 | 24 | 130 | 520 | 11600 | 106680 | 3,18 | 8,99 | 18,28 | 41 | 113 | — | 40000 | 280000 | | |
| — | 5,34 | 6,35 | 11,55 | 24 | 168 | 825 | 8000 | 100000 | 3,89 | 9,74 | 18,11 | 52 | 140 | 1440 | — | 290000 | | |
| 27900 | 5,82 | 6,04 | 11,74 | 27,80 | 111 | 714 | 10893 | 109170 | 3,66 | 8,44 | 19,05 | 46 | 145 | 1816 | 26760 | 260909 | | |
| Масло коровье запуд. | | | | | | | | | | | | | | | | | | |
| 60000 | 18,40 | 19,46 | 38,50 | 88,61 | 290 | 3200 | 50840 | 426680 | 20,00 | 22,67 | 66,20 | 219 | 470 | — | 132880 | 1100000 | | |
| 75000 | 15,89 | 16,83 | 31,21 | 75,57 | 238 | 2840 | — | 648000 | 19,44 | 22,00 | 63,35 | 147 | 460 | — | 140000 | 1000000 | | |
| 83000 | 14,83 | 16,48 | 28,43 | 59,33 | 220 | 2760 | 52000 | 420000 | 17,80 | 19,50 | 68,98 | 155 | 493 | 8160 | — | 1400000 | | |
| 40000 | 18,21 | 18,36 | 39,08 | 85,30 | 290 | 3320 | 60000 | 460000 | 18,07 | 26,41 | 64,63 | 175 | 740 | — | — | 1040000 | | |
| 65000 | — | — | — | — | — | 2920 | 53320 | 566000 | — | — | — | — | — | 8800 | — | 840000 | | |
| 75000 | 16,82 | 18,70 | 35,48 | 85,59 | 236 | 3720 | 49000 | 360000 | 21,80 | 25,00 | 62,25 | 167 | 549 | — | 160000 | 1200000 | | |
| 37500 | 17,90 | 19,27 | 35,33 | 87,67 | 400 | 4000 | 78600 | 680000 | 17,97 | 28,50 | 69,18 | 201 | 975 | 13920 | 211080 | 1320000 | | |
| 30000 | 17,09 | 17,61 | 31,50 | 87,57 | 266 | 3960 | — | 540000 | 21,00 | 19,50 | 17,71 | 185 | 647 | 9560 | — | — | | |
| 50000 | 17,61 | 20,84 | 37,27 | 90,30 | 332 | 5000 | 120000 | — | 20,46 | 27,33 | 67,23 | 205 | 750 | — | — | 1120000 | | |
| 43750 | 15,49 | 17,02 | 35,45 | 76,50 | 330 | 2120 | 42680 | 320000 | 17,50 | 30,00 | 68,11 | 161 | 640 | — | 164000 | 1480000 | | |
| 67500 | 15,89 | 18,44 | 38,02 | 76,00 | 326 | 3360 | 48000 | 688000 | 16,25 | 22,00 | 67,71 | 177 | 680 | 4280 | 200000 | 1200000 | | |
| 63341 | 16,78 | 18,39 | 35,13 | 81,24 | 298 | 3382 | 61604 | 510868 | 19,01 | 24,29 | 61,54 | 179 | 640 | 8944 | 167993 | 1170000 | | |
| Корова дойная. | | | | | | | | | | | | | | | | | | |
| 75000 | 49 | 70 | 166 | 318 | 1000 | 6252 | — | 550000 | 26 | 95 | — | 550 | 1262 | — | 275000 | 2000000 | | |
| 52000 | 50 | 52 | 136 | 261 | 549 | 3800 | — | 800000 | 28 | 55 | — | — | 808 | — | 1600000 | 1533000 | | |
| 54000 | 43 | 53 | 108 | 187 | 700 | 3107 | — | — | 25 | 55 | — | 300 | 725 | 13000 | — | — | | |
| — | 57 | 67 | 163 | 340 | 929 | 6422 | 55000 | — | 29 | 89 | — | 650 | 1287 | — | — | — | | |
| 48000 | — | — | — | — | — | 4900 | 112333 | 1000000 | — | — | — | — | — | 15000 | — | 2000000 | | |
| 72000 | 45 | 55 | 170 | 253 | 681 | 3100 | 80000 | 750000 | 24 | 73 | — | 378 | 842 | — | 220000 | 2100000 | | |
| 72000 | 67 | 79 | 173 | 465 | 1200 | 6500 | 152000 | 600000 | 33 | 105 | — | 587 | 1250 | — | 250000 | 3500000 | | |
| — | 53 | 61 | 129 | 292 | 710 | 4372 | — | — | 29 | 68 | — | 450 | 1050 | — | — | — | | |
| — | 69 | 83 | 194 | 466 | 1608 | — | 130000 | — | 35 | 101 | — | 645 | 1600 | 18000 | — | — | | |
| 39000 | 51 | 60 | 143 | 256 | 975 | 5000 | 50000 | 700000 | 21 | 78 | — | 343 | — | — | 250000 | 2500000 | | |
| — | 46 | 61 | 140 | 250 | 1083 | 3250 | 35750 | — | 29 | 88 | — | 300 | 1125 | 11250 | — | 3000000 | | |
| 58857 | 53 | 64 | 1522 | 309 | 944 | 4670 | 87869 | 733333 | 28 | 81 | — | 420 | 995 | 14313 | 231000 | 2376143 | | |

Таблица 18.

| У Е З Д Ы. | В а п р е л ь е. | | | | | | | | | В о к т я б р ь | | | | | |
|---------------------------------------|------------------|------|------|-------|------|------|-------|-------|------|-----------------|------|-------|------|-------|------|
| | 1914 | 1915 | 1916 | 1917 | 1918 | 1919 | 1920 | 1921 | 1914 | 1915 | 1916 | 1917 | 1918 | 1919 | 1920 |
| 1 | 2 | 3 | 4 | 5 | 6 | 7 | 8 | 9 | 10 | 11 | 12 | 13 | 14 | 15 | 16 |
| Я и ц а з а с о т н ю. | | | | | | | | | | | | | | | |
| Буйский . . . | 2,31 | 2,18 | 4,00 | 13,50 | 45 | 333 | 5920 | 55000 | 1,91 | 2,87 | 7,07 | 19,08 | 100 | — | 122 |
| Варнавинский . . . | 1,89 | 2,49 | 3,33 | 10,08 | 27 | 443 | — | 95000 | 1,76 | 2,13 | 5,12 | 14,25 | 55 | — | 200 |
| Ветлужский . . . | 1,90 | 2,15 | 2,00 | 6,80 | 12,5 | 231 | — | — | 1,22 | 1,88 | 3,97 | 11,63 | 50 | 5700 | — |
| Галичский . . . | 2,21 | 2,48 | 4,07 | 11,08 | 31 | 419 | 6000 | — | 1,91 | 2,66 | 6,07 | 17,66 | 93 | — | — |
| Ковернинский . . . | — | — | — | — | — | 309 | 9000 | 88750 | — | — | — | — | — | 10000 | 150 |
| Кологривский . . . | 2,23 | 2,47 | 5,19 | 9,96 | 33 | 383 | 5900 | 70000 | 1,97 | 2,51 | 5,63 | 16,00 | 55 | — | 120 |
| Костромской . . . | 2,23 | 3,27 | 4,40 | 15,00 | 70 | 900 | 10380 | 72500 | 2,28 | 3,02 | 7,75 | 20,00 | 115 | 14200 | 156 |
| Макарьевский . . . | 2,04 | 2,52 | 3,84 | 8,28 | 25 | 260 | — | — | 1,81 | 2,56 | 6,52 | 20,00 | 52 | 15200 | — |
| Нерехотский . . . | 2,13 | 3,02 | 4,44 | 12,43 | 43 | — | 6400 | — | 2,09 | 3,16 | 7,35 | 21,90 | 105 | — | — |
| Солигаличский . . . | 1,98 | 2,83 | 3,66 | 11,00 | 35 | 249 | 4000 | 45000 | 1,83 | 2,57 | 6,00 | 21,25 | 35 | — | 113 |
| Чухломский . . . | 2,46 | 3,38 | 3,75 | 9,13 | 38 | 345 | 3560 | 60000 | 2,11 | 3,34 | 6,05 | 19,48 | 113 | 6000 | 150 |
| По губернии | 2,14 | 2,68 | 3,87 | 10,74 | 36 | 387 | 6395 | 69464 | 1,89 | 2,67 | 6,15 | 18,13 | 77 | 10220 | 145 |
| Р е ч н о е с е н о з а п у д. | | | | | | | | | | | | | | | |
| Буйский . . . | 0,71 | 0,85 | 0,44 | 0,75 | 7,5 | 10 | — | 12000 | 0,65 | 0,44 | 0,89 | 1,50 | — | — | 14 |
| Варнавинский . . . | 0,51 | 0,84 | 0,48 | 0,95 | 5,0 | 22 | — | 18000 | 0,60 | 0,44 | 0,75 | 1,03 | — | — | 20 |
| Ветлужский . . . | 0,57 | 0,85 | 0,50 | 0,85 | 5,0 | 17 | — | — | 0,71 | 0,52 | 0,88 | 0,82 | — | 83 | — |
| Галичский . . . | 0,67 | 0,73 | 0,55 | 0,69 | 6,4 | 19 | 1000 | — | 0,84 | 0,47 | 0,57 | 0,83 | — | — | — |
| Ковернинский . . . | — | — | — | — | — | 28 | 400 | 15000 | — | — | — | — | — | 30 | 23 |
| Кологривский . . . | 0,71 | 0,84 | 0,48 | 0,84 | 4,8 | 23 | 594 | 12000 | 0,81 | 0,40 | 0,75 | 1,27 | — | — | 22 |
| Костромской . . . | 0,73 | 0,79 | 0,47 | 1,59 | 14,3 | 45 | 2500 | — | 0,71 | 0,46 | 1,01 | 1,69 | — | — | 40 |
| Макарьевский . . . | 0,51 | 0,68 | 0,48 | 1,30 | 5,1 | 21 | — | — | 0,60 | 0,51 | 0,96 | 1,31 | — | — | — |
| Нерехотский . . . | 0,50 | 0,70 | 0,45 | 1,15 | 10,0 | 50 | 1000 | — | 0,67 | 0,45 | 0,80 | 1,67 | — | 104 | — |
| Солигаличский . . . | 0,54 | 0,68 | 0,35 | 0,71 | 5,8 | 9 | 800 | 6000 | 0,63 | 0,33 | 0,52 | 0,65 | — | — | — |
| Чухломский . . . | 0,61 | 0,89 | 0,55 | 0,76 | 5,5 | 35 | 407 | — | 0,77 | 0,38 | 0,63 | 0,90 | — | 28 | — |
| По губернии | 0,61 | 0,77 | 0,47 | 0,96 | 6,9 | 25 | 957 | 12600 | 0,70 | 0,44 | 0,76 | 1,20 | — | 61 | 20 |

| 1921 | В а п р е л ь е. | | | | | | | | | В о к т я б р ь е. | | | | | | | |
|------------------------|------------------|-------|-------|-------|------|-------|--------|---------|------|--------------------|-------|-------|------|-------|--------|---------|--|
| | 1914 | 1915 | 1916 | 1917 | 1918 | 1919 | 1920 | 1921 | 1914 | 1915 | 1916 | 1917 | 1918 | 1919 | 1920 | 1921 | |
| 17 | 2 | 3 | 4 | 5 | 6 | 7 | 8 | 9 | 10 | 11 | 12 | 13 | 14 | 15 | 16 | 17 | |
| Лошадь рабочая. | | | | | | | | | | | | | | | | | |
| 05000 | 73 | 99 | 210 | 460 | 950 | 6400 | 115000 | 900000 | 45 | 107 | 244 | 900 | 1640 | — | 572500 | 2500000 | |
| 00000 | 84 | 89 | 159 | 309 | 766 | 5826 | — | 933000 | 61 | 72 | 203 | 500 | 1714 | — | 200000 | 1733000 | |
| 00000 | 77 | 90 | 192 | 329 | 1161 | 7316 | — | — | 50 | 74 | 208 | 500 | 1233 | 31000 | — | — | |
| — | 84 | 82 | 223 | 386 | 1037 | 5803 | 80000 | — | 42 | 110 | 251 | 470 | 1444 | — | — | — | |
| 95000 | — | — | — | — | — | 5969 | 148333 | 1400000 | — | — | — | — | — | 22000 | 135000 | 2250000 | |
| 00000 | 82 | 101 | 174 | 471 | 983 | 6136 | 181000 | 850000 | 51 | 99 | 244 | 572 | 1203 | — | 272222 | 2500000 | |
| 20000 | 77 | 107 | 212 | 492 | 3000 | 6283 | 161000 | 1000000 | 47 | 122 | 240 | 620 | 1767 | 40150 | 650000 | 4000000 | |
| — | 83 | 96 | 181 | 379 | 929 | 5940 | — | — | 53 | 107 | 245 | 490 | 1279 | — | — | — | |
| — | 100 | 108 | 210 | 497 | 1731 | 10000 | 150000 | — | 57 | 120 | 245 | 723 | 1950 | 31000 | — | — | |
| 00000 | 69 | 89 | 197 | 371 | 1100 | 5714 | 133333 | 1100000 | 35 | 97 | 255 | 666 | 1353 | — | 470000 | 2850000 | |
| — | 71 | 60 | 170 | 320 | 816 | 7750 | 57500 | — | 43 | 101 | 228 | 400 | 1400 | 13750 | — | 3750000 | |
| 02857 | 80 | 92 | 193 | 401 | 1248 | 6649 | 128271 | 1030500 | 48 | 101 | 236 | 584 | 1498 | 27580 | 383287 | 2797571 | |
| О в ц а. | | | | | | | | | | | | | | | | | |
| — | 6,10 | 7,88 | 21 | 32 | 137 | 843 | 12000 | 130000 | 4,81 | 12,06 | 21 | 77 | 184 | — | 40000 | 275000 | |
| — | 6,33 | 6,88 | 12 | 26 | 105 | 666 | — | — | 4,37 | 7,69 | 19 | 47 | 113 | — | 30000 | — | |
| 35000 | 6,10 | 6,31 | 12 | 26 | 80 | 436 | — | — | 3,88 | 7,51 | 20 | 45 | 120 | 2333 | — | — | |
| — | 7,91 | 8,80 | 18 | 37 | 148 | 967 | 20000 | — | 4,94 | 12,92 | 24 | 80 | 218 | — | — | — | |
| 31250 | — | — | — | — | — | 646 | 12000 | 160000 | — | — | — | — | — | 2000 | 55000 | 320000 | |
| 30000 | 5,85 | 7,65 | 15 | 30 | 118 | 510 | — | — | 4,80 | 10,61 | 22 | 55 | 143 | — | 77500 | 300000 | |
| 34000 | 7,70 | 8,21 | 17 | 36 | 100 | 2000 | — | — | 4,97 | 11,75 | 24 | 58 | 275 | — | 45000 | 500000 | |
| — | 6,09 | 7,16 | 14 | 30 | 102 | 696 | — | — | 4,53 | 8,88 | 20 | 42 | 148 | — | — | — | |
| — | 9,31 | 10,88 | 21 | 42 | 190 | 600 | 20000 | — | 6,35 | 14,97 | 28 | 87 | 300 | 3125 | — | — | |
| 25000 | 6,00 | 7,90 | 14 | 26 | 102 | 450 | — | 95000 | 3,55 | 10,28 | 20 | 57 | 135 | — | 50000 | 377000 | |
| — | 6,50 | 8,20 | 18 | 32 | 161 | 740 | 12000 | — | 4,17 | 11,15 | 23 | 50 | 150 | 2250 | — | 400000 | |
| 31050 | 6,79 | 7,06 | 16,20 | 31,70 | 124 | 778 | 15200 | 128333 | 4,60 | 10,79 | 22,10 | 59,80 | 178 | 2427 | 49583 | 362000 | |

Таблица 19.

Движение базарных цен в 1921 году по гор. Костроме 1).

| № по порядку. | Наименован. продуктов. | Единица веса или меры. | Средняя месячная цена в рублях. | | | | | | | | | | |
|---------------|-------------------------------|------------------------|---------------------------------|----------|--------|---------|---------|--------|---------|---------|-----------|----------|-----|
| | | | Январь. | Февраль. | Март. | Апрель. | Май. | Июнь. | Июль. | Август. | Сентябрь. | Октябрь. | |
| 1 | Рожь зерне | пуд. | 21670 | 31250 | — | 62500 | 85000 | 135000 | 171250 | 125225 | 110000 | 136000 | 17 |
| 2 | Ржан. мука | " | 25500 | 33750 | — | 67500 | 90000 | 150000 | 187500 | 147000 | 136000 | 154000 | 18 |
| 3 | Ржан. печен. хлеб | фунт. | 574 | 775 | — | 1500 | 1650 | 3750 | 4500 | 3200 | 2800 | 3000 | 8 |
| 4 | Овес | пуд. | 16000 | 22500 | — | 40000 | 40000 | 45000 | 67500 | 60000 | — | — | 8 |
| 5 | Сенорассып. заливш. . . . | " | 5000 | 8500 | — | — | — | 20000 | — | 30000 | — | — | — |
| 6 | Сенорассып. суходольное | " | 4000 | 7500 | — | 18500 | 20000 | 15000 | 18000 | 28500 | 28500 | — | 4 |
| 7 | Картофель | " | 4750 | 7500 | — | 16000 | 15500 | 26000 | 40000 | 18200 | 12000 | 14200 | 1 |
| 8 | Капуста св. | 10 коч. | — | — | — | — | — | — | 60000 | 30080 | 12500 | 29000 | 4 |
| 9 | Лук | пуд. | 20000 | 26000 | — | 59000 | 90000 | — | 70000 | 77200 | 78000 | 80000 | 10 |
| 10 | Морковь . . | 10 шт. | 700 | 900 | — | — | — | — | 1500 | 1150 | 1500 | 2000 | 10 |
| 11 | Свекла . . . | " | — | — | — | — | — | — | 4000 | 3000 | 3000 | 4300 | — |
| 12 | Солома рж. | 100 сн. | — | — | — | 20000 | — | — | — | 28166 | 29000 | 30000 | — |
| 13 | Лошадь крепянский ср. | — | 700000 | 850000 | — | 1000000 | 4000000 | — | 5000000 | 6100000 | 5500000 | 4000000 | 425 |
| 14 | Корова доян. | — | 3750000 | 4750000 | — | 6000000 | 2500000 | — | 4250000 | 5500000 | 4000000 | 3500000 | 375 |
| 15 | Овца средн. Говядина: | — | — | — | — | — | — | — | — | — | — | 500000 | 600 |
| 16 | 1-го сорта | фунт. | — | 2075 | — | — | — | — | — | 7500 | 7000 | 7000 | — |
| 17 | 2-го сорта | " | — | — | — | 1600 | 3000 | 4375 | 5000 | 7175 | — | — | — |
| 18 | Телятина . . | " | — | 1850 | — | 2250 | 2500 | — | — | 6500 | 6000 | 6000 | — |
| 19 | Баранина св. | " | 1600 | 1500 | — | — | — | 5000 | 4000 | 10000 | 7000 | 7000 | 10 |
| 20 | Колбаса вар. | " | — | — | 3000 | 2500 | 3000 | 8000 | 11000 | 11040 | 16000 | 16500 | 20 |
| 21 | Сало: говяжье сырое | " | 7500 | 9250 | 10500 | — | — | — | — | 20000 | 16000 | 17000 | — |
| 22 | говьеже топленое | " | 9000 | — | — | — | — | — | — | — | 19000 | 22000 | 20 |
| 23 | баранье . . . | " | 9000 | 10250 | 12000 | — | — | — | — | — | — | — | 30 |
| 24 | Масло: слив. свежее | " | 10000 | 11250 | 13000 | 14500 | 15500 | 18000 | 25000 | 22200 | 22000 | 30000 | 40 |
| 25 | топленое | " | 10000 | 12750 | 14375 | 17000 | 16000 | 17000 | 27500 | 25300 | 24000 | 33000 | 40 |
| 26 | льняное | " | 7000 | 10000 | 12000 | 16000 | 14500 | 14000 | 19500 | 21900 | 21000 | 21000 | 20 |
| 27 | Молоко | четв. | 4125 | 4125 | 4375 | 5000 | 3875 | 5250 | 7250 | 7850 | 8000 | 12000 | 20 |
| 28 | Творог | фунт. | 1250 | 1500 | 1500 | 2200 | 2125 | 2800 | 3750 | 3000 | 2500 | 4000 | — |
| 29 | Сметана | " | — | 4000 | — | 4000 | 3500 | 3500 | — | 7675 | 6000 | 8000 | 15 |
| 30 | Яйца | 10 шт. | 4375 | 4750 | 4750 | 7250 | 6000 | 7250 | 10750 | 9720 | 9500 | 12000 | 20 |
| 31 | Курица жив. | " | 6500 | 6500 | — | 20250 | 22500 | 17000 | — | 20800 | 15000 | 18500 | 20 |
| 32 | Селедка об. | 1 шт. | 1600 | 1850 | 4370 | 6500 | 5000 | 5060 | 5500 | 4900 | 5000 | 5600 | — |
| 33 | Сахар рафин. | фунт. | 11250 | 12000 | 14000 | 17000 | 20000 | 26500 | 31750 | 31900 | — | 36250 | 45 |
| 34 | Сахарн. пес. | " | 8000 | — | 11750 | 16000 | 16000 | 26000 | 28250 | 26000 | — | 25500 | 45 |
| 35 | Постн. сахар | " | 5000 | — | — | 16000 | — | — | — | 24000 | — | 22000 | 20 |
| 36 | Мед спущен. | " | — | 12000 | 13000 | 14500 | 15000 | — | 22500 | 23000 | — | — | 35 |
| 37 | Ландрин . . . | " | — | 10000 | 13000 | 17000 | 21500 | 22000 | 35000 | 25500 | 28000 | — | 20 |
| 38 | Сахарин . . . | 1 гр. | — | — | — | 1000 | 1500 | — | 1500 | 1000 | 1000 | 1000 | — |
| 39 | Сапоги кож. простые | — | 100000 | — | 150000 | 187500 | 225000 | 200000 | 312500 | 480000 | 510000 | 550000 | 425 |
| 40 | Штилеты . . . | — | 60000 | 70000 | 80000 | 112500 | 170000 | 192500 | 207500 | 227000 | 200000 | 223000 | 280 |
| 41 | Башм. жен. | — | 62500 | 70000 | 80000 | 115000 | 165000 | 155000 | — | 249000 | 200000 | 225000 | 260 |
| 42 | Валенки м. | — | 50000 | 55000 | 85000 | 40000 | — | 85000 | — | — | — | — | 400 |
| 43 | Ланги за пару | — | 1400 | 1550 | 1500 | 3750 | 3500 | 3250 | 3000 | 3000 | — | 8000 | 5 |
| 44 | Ситцеобъян. | 1 арш. | 2800 | 4750 | 5000 | 6250 | 8500 | 11750 | 10500 | 10540 | 14000 | 13000 | 17 |
| 45 | Катушки ниток | — | 3625 | 5250 | 5250 | 5875 | 6000 | 7000 | 7500 | 7900 | 7250 | 12000 | 16 |

1) По сведениям отдела статистики Горискома.

| Наименован. продуктов. | Единица веса или меры. | Средняя месячная цена в рублях. | | | | | | | | | | |
|---------------------------|---------------------------|---------------------------------|----------|--------|---------|--------|--------|--------|---------|-----------|----------|---------|
| | | Январь. | Февраль. | Март. | Апрель. | Май. | Июнь. | Июль. | Август. | Сентябрь. | Октябрь. | Ноябрь. |
| Соль | фунт. | 2500 | 2750 | 3250 | 4500 | 3500 | 3625 | 3250 | 2525 | 2800 | 2800 | 2500 |
| Спички . . . | 10 кор. | 3250 | 2875 | 3500 | 6000 | 5000 | 6375 | 10750 | 12000 | 12000 | 12000 | 12000 |
| Керосин . . | фунт. | 2000 | 2938 | 2917 | 3000 | — | 1500 | — | 5000 | 5500 | 7000 | 8000 |
| Мыло прос. | . | 3750 | 4000 | 4750 | 6250 | 6875 | 11000 | 10500 | 18000 | 14000 | 19250 | 19500 |
| Махорка . . | . | 3300 | 3000 | 3800 | 8200 | 9600 | 12000 | 10800 | 9120 | 9200 | 11200 | 17200 |
| Гвозди 2-х д. | . | 2250 | 3250 | 4500 | 7000 | 6000 | — | — | — | — | — | — |
| " 4-х д | . | 1750 | 2500 | 3500 | 6000 | 4250 | — | 9500 | 8000 | — | 8000 | — |
| Бедра жел. | шт. | 6250 | 7000 | 6750 | 10000 | 13750 | 15000 | 13750 | 19400 | 22000 | — | 30000 |
| Топоробычн. | . | 10000 | 9000 | 10000 | 12500 | 24500 | 22000 | 30000 | 17140 | 17000 | 19000 | 28000 |
| Ножик стол. | . | — | — | — | — | — | — | — | — | — | — | — |
| средний . . | . | 2000 | 3000 | 2500 | 3500 | 5000 | — | 6000 | 9200 | — | 13000 | — |
| Лопата жел. | . | 3250 | 6000 | — | — | 13500 | — | 13500 | 16940 | 17500 | 17000 | 22500 |
| Чайн стакан | . | 125 | 350 | 350 | 500 | 1000 | 1250 | 1750 | 2450 | 5000 | — | 3000 |
| Чашка с бл. | . | — | — | — | — | — | — | — | — | — | — | — |
| Баян | . | 3000 | 3000 | 2000 | 7000 | 10000 | 9000 | 10000 | 9900 | 8500 | 8000 | 12000 |
| Самовар ни- | . | — | — | — | — | — | — | — | — | — | — | — |
| телир | . | 190000 | 270000 | 275000 | 350000 | 600000 | 800000 | 400000 | 650000 | 700000 | 1000000 | 1100000 |
| Бумага пиш. | 1 лист. | 58 | 94 | 100 | 150 | 125 | 150 | 225 | 387 | 375 | 500 | — |
| Каранд. об. | 1 шт. | 1500 | 2000 | 1825 | 1875 | 2250 | 1750 | 3000 | 2300 | 2000 | 2000 | — |
| Дрова: | . | — | — | — | — | — | — | — | — | — | — | — |
| березовые . | 1 саж. | 23000 | 35000 | 55000 | 80000 | 80000 | 80000 | 80000 | 112000 | 145000 | 204000 | 325000 |
| елевые . . | . | 18000 | 30000 | 40000 | — | — | — | — | 93333 | 130000 | 185000 | 285000 |
| смешанные | . | 20000 | — | 50000 | 60000 | — | — | — | 87500 | — | — | 285000 |

Цены на рабочие руки в 1912—1921 г.г. Подневная плата во время осенней пахоты (в рублях).

| № по порядку. | У Е З Д Ы. | При харчах. | Работнику без пошадьи. | | | | | | | | | | | | | | | | | | | | |
|---------------|--------------|----------------------|------------------------|------|------|------|------|------|-------|-------|------|--------|------|------|------|------|------|-------|-------|--------|---------|-------|--|
| | | | П Л А Т А | | | | | | | | | | | | | | | В | | | Д Е Н Ь | | |
| | | | 1912 | 1913 | 1914 | 1915 | 1916 | 1917 | 1918 | 1919 | 1920 | 1921 | 1912 | 1913 | 1914 | 1915 | 1916 | 1917 | 1918 | 1919 | 1920 | 1921 | |
| 1 | Буйский | хозяйина. работница. | 0,71 | 0,90 | 1,06 | 1,80 | 2,23 | 6,19 | 4,66 | 54,94 | 1014 | 1554,5 | 1,57 | 1,78 | 2,29 | 2,91 | 4,98 | 10,75 | 22,81 | 142,79 | 2650 | 30750 | |
| 2 | Варнавинский | хозяйина. | 0,99 | 1,28 | 1,26 | 1,63 | 3,25 | 9,33 | 16,50 | 36,68 | 1411 | 2122,2 | 2,04 | 2,21 | 2,75 | 3,50 | 7,00 | 17,00 | 29,00 | 206,36 | 8616 | 42969 | |
| 3 | Ветлужский | хозяйина. работница. | 0,54 | 0,71 | 0,79 | 1,14 | 1,81 | 4,96 | 5,90 | 41,87 | 833 | 8161 | 1,15 | 1,40 | 1,86 | 2,32 | 3,56 | 10,87 | 27,14 | 126,25 | 2156 | 30160 | |
| 4 | Галицкий | хозяйина. работница. | 0,77 | 0,83 | 1,03 | 1,45 | 2,27 | 6,75 | 10,60 | 73,21 | 1635 | 15360 | 1,37 | 1,53 | 2,33 | 3,12 | 4,53 | 14,45 | 36,87 | 265,00 | 4237 | 49430 | |
| 5 | Ковернинский | хозяйина. работница. | 0,55 | 0,51 | 0,72 | 0,90 | 1,37 | 5,01 | 6,95 | 41,87 | 965 | 14000 | 1,43 | 1,07 | 1,47 | 1,92 | 3,65 | 9,58 | 12,33 | 132,14 | 2362 | 29123 | |
| 6 | Кологривский | хозяйина. работница. | 0,74 | 0,68 | 1,14 | 1,23 | 2,52 | 5,99 | 14,00 | 70,00 | 1694 | 23166 | 1,50 | 1,45 | 2,40 | 2,63 | 4,22 | 11,90 | 27,00 | 168,67 | 3750 | 49154 | |
| 7 | Костромской | хозяйина. работница. | 0,82 | 1,00 | 1,18 | 1,46 | 2,48 | 4,68 | 7,21 | 40,33 | 672 | 10310 | 1,35 | 2,07 | 2,41 | 2,44 | 3,16 | 9,49 | 17,20 | 103,33 | 1767 | 30370 | |
| 8 | Макарьевский | хозяйина. работница. | 1,08 | 1,13 | 1,38 | 1,74 | 3,00 | 5,79 | 10,11 | 73,53 | 863 | 13000 | 2,02 | 2,63 | 2,97 | 3,41 | 6,00 | 11,74 | 23,32 | 164,14 | 2045 | 23152 | |
| 9 | Нерехтский | хозяйина. работница. | — | — | — | — | — | — | — | 79,75 | 820 | 17400 | — | — | — | — | — | — | — | — | — | — | |
| 10 | Солгаличский | хозяйина. работница. | 0,67 | 0,80 | 0,93 | 1,39 | 1,92 | 5,25 | 8,56 | 66,66 | 565 | 13000 | 1,74 | 2,08 | 2,20 | 3,03 | 3,86 | 11,50 | 13,72 | 145,00 | 2134 | 22647 | |
| 11 | Чухломский | хозяйина. работница. | 0,93 | 1,04 | 0,97 | 1,76 | 2,33 | 6,96 | 8,63 | 79,53 | 795 | 16300 | 1,90 | 2,24 | 2,48 | 3,32 | 4,66 | 12,09 | 13,63 | 171,29 | 3739 | 30555 | |
| 12 | По губернии | хозяйина. работница. | 0,68 | 0,84 | 0,97 | 1,13 | 2,15 | 5,97 | 6,89 | 41,23 | 600 | 11357 | 1,33 | 1,65 | 2,10 | 2,71 | 5,17 | 10,88 | 17,44 | 156,25 | 1399 | 32667 | |
| 13 | | хозяйина. работница. | 0,93 | 1,12 | 1,20 | 1,53 | 1,63 | 6,16 | 11,00 | 33,23 | 530 | 16336 | 1,91 | 2,06 | 2,46 | 3,24 | 4,13 | 14,07 | 30,00 | 274,28 | 2356 | 39100 | |
| 14 | | хозяйина. работница. | 0,63 | 0,78 | 0,94 | 1,03 | 2,09 | 5,24 | 5,72 | 24,23 | 474 | 111600 | 1,33 | 1,42 | 1,56 | 2,13 | 4,73 | 14,07 | 30,00 | 274,28 | 836 | 19333 | |
| 15 | | хозяйина. работница. | 0,92 | 0,96 | 1,18 | 1,54 | 2,63 | 6,97 | 10,30 | 52,78 | 639 | 17300 | 1,37 | 1,92 | 2,40 | 2,70 | 5,00 | 12,28 | 21,00 | 157,78 | 1244 | 30000 | |
| 16 | | хозяйина. работница. | 0,71 | 0,91 | 0,89 | 1,25 | 2,27 | 5,13 | 9,50 | 24,23 | 511 | 10000 | 1,30 | 1,97 | 2,03 | 2,90 | 5,10 | 13,13 | 17,99 | 124,54 | 2103 | 37000 | |
| 17 | | хозяйина. работница. | 0,94 | 1,12 | 1,10 | 1,39 | 2,65 | 8,04 | 13,60 | 66,15 | 360 | 19167 | 2,13 | 2,16 | 2,40 | 3,81 | — | 15,07 | 34,75 | 194,45 | 2378 | 49000 | |
| 18 | | хозяйина. работница. | 0,81 | 0,97 | — | 1,61 | 2,50 | 4,83 | 6,75 | 52,50 | 931 | 13510 | 1,70 | 1,96 | 2,65 | 3,20 | 4,89 | 8,42 | 8,90 | 92,33 | 2076 | 33000 | |
| 19 | | хозяйина. работница. | 1,21 | 1,32 | 1,50 | 2,50 | 2,98 | 4,78 | 6,75 | 52,50 | 1395 | 24400 | 2,54 | 2,33 | 2,75 | 4,26 | 5,60 | 9,53 | 12,65 | 116,00 | 1461 | 55000 | |
| 20 | | хозяйина. работница. | 0,90 | 1,09 | 1,24 | 1,46 | 1,90 | 4,79 | 6,36 | 23,75 | 620 | 16364 | 1,99 | 2,03 | 2,63 | 3,31 | 4,02 | 9,67 | 13,30 | 116,71 | 1901 | 54901 | |
| 21 | | хозяйина. работница. | 1,13 | 1,48 | 1,33 | 1,38 | 2,67 | 6,11 | 9,50 | 49,16 | 1201 | — | 2,50 | 2,33 | 3,33 | 4,13 | 5,50 | 12,06 | 19,50 | 136,00 | 2355 | — | |
| 22 | | хозяйина. работница. | 0,70 | 0,85 | 0,97 | 1,27 | 2,13 | 5,21 | 6,46 | 38,51 | 639 | 12323 | 1,57 | 1,73 | 2,16 | 2,76 | 4,47 | 10,56 | 17,15 | 121,13 | 1968 | 31623 | |
| 23 | | хозяйина. работница. | 0,97 | 0,10 | 1,21 | 1,66 | 2,65 | 6,69 | 11,12 | 69,69 | 1137 | 13491 | 1,93 | 2,20 | 2,62 | 2,41 | 5,17 | 12,95 | 25,30 | 132,67 | 3035 | 43313 | |

| № по порядку | У Е З Д Ы. | Р а б о т н и к и | | | | | | | | | | Р а б о т н и ц ы | | | | | | | |
|-----------------------|-----------------------|-----------------------|------|-----------------------|------|-----------------------|------|-----------------------|---------|-----------------------|------|-----------------------|------|-----------------------|------|-----------------------|--------|---------|----|
| | | У. | | | | | | | | | | е. | | | | | | | |
| | | 1914 | 1915 | 1916 | 1917 | 1918 | 1919 | 1920 | 1921 | | 1914 | 1915 | 1916 | 1917 | 1918 | 1919 | 1920 | | |
| При найме. | | При найме. | | При найме. | | При найме. | | При найме. | | При найме. | | При найме. | | При найме. | | При найме. | | | |
| На хлеб деньги (пуд.) | | На хлеб деньги (пуд.) | | На хлеб деньги (пуд.) | | На хлеб деньги (пуд.) | | На хлеб деньги (пуд.) | | На хлеб деньги (пуд.) | | На хлеб деньги (пуд.) | | На хлеб деньги (пуд.) | | На хлеб деньги (пуд.) | | | |
| 1 | Буйский | 90 | 96 | 288 | 375 | 488 | 2562 | 84088 | 850000 | 18 | 46 | 51 | 100 | 216 | 217 | 1429 | 66777 | 721000 | 16 |
| 2 | Барнавинск. | 49 | 86 | 151 | 350 | 617 | 4143 | 79833 | 1275000 | 11 | 28 | 47 | 86 | 133 | 340 | 2857 | 64333 | 954000 | 8 |
| 3 | Ветлужский | 89 | 63 | 75 | 200 | 490 | 1035 | 99000 | 832000 | 13 | 27 | 34 | 50 | 130 | — | 2755 | 60000 | 800000 | 9 |
| 4 | Галицкий | 101 | 119 | 209 | 310 | 364 | 2215 | 75000 | 855000 | 16 | 47 | 52 | 69 | 161 | 228 | 1101 | 48750 | 607000 | 12 |
| 5 | Ковернинск. | — | — | — | — | — | 2858 | 16600 | — | 8 | — | — | — | — | — | 1848 | 12000 | — | 7 |
| 6 | Кологривск. | 62 | 91 | 133 | 275 | 500 | 3255 | 69214 | 1425000 | 19 | 41 | 53 | 81 | 162 | 287 | 1764 | 54286 | 875000 | 15 |
| 7 | Костромской | 83 | 120 | 129 | 250 | — | 8111 | 92667 | 1242000 | 11 | 45 | 49 | 93 | 150 | 210 | 1860 | 54318 | 795000 | 10 |
| 8 | Макарьевск. | 65 | 80 | 82 | 263 | 487 | — | 101291 | 1312000 | 13 | 37 | 46 | 71 | 167 | 235 | 1039 | 81636 | 1030000 | 10 |
| 9 | Нерехтский | 84 | 111 | 155 | 371 | 266 | 8233 | 19460 | 1570000 | 11 | 46 | 54 | 122 | 188 | — | 2190 | 12000 | 1233000 | 18 |
| 10 | Солигальск. | 59 | 95 | 115 | 225 | — | 2375 | 142000 | 971000 | 22 | 46 | 59 | 79 | 152 | 288 | — | 112671 | 740000 | 16 |
| 11 | Чухломский | 78 | 90 | 100 | 225 | 450 | 1620 | 41200 | 733000 | 19 | 52 | 60 | 72 | 160 | 177 | 1027 | 56725 | 637500 | 16 |
| | По губернии | 71 | 95 | 138 | 284 | 448 | 2640 | 73709 | 1106500 | 15 | 41 | 50 | 82 | 162 | 241 | 1786 | 56136 | 843250 | 12 |

| УЕЗДЫ. | В том числе. | | Нелесные земли. | | | | | | | | | | | Болота. | | | Лесн. площадь. | | Г о с п о д с т в о. | | | | | | | | | |
|----------|------------------------|-----------|-----------------|--|----------------|-------|---------|--------|---------|-----------------|----------|---------|------------------------|-----------------------|--------------|-------------------|-----------------|-------------|----------------------|---------|---------|---------|---------|--------------|---------------|-------|-------|-----|
| | Еся площадь (десятин). | Нелесная. | Лесная. | В составе лесной площ. числится абсол. лесной. | С.-хоз угодья. | Воды. | Болота. | Пески. | Овраги. | Дороги и тропы. | Просеки. | Неуказ. | Для эксплуатации дров. | Для разработки торфа. | Под сенокос. | Неудобные болота. | Покрытая песом. | Непокрытая. | Ели. | Пи. ты. | Сосны. | Березы. | Осины. | Белой ольхи. | Черной ольхи. | Дуба. | Липы. | |
| 1 | 2 | 3 | 4 | 5 | 6 | 7 | 8 | 9 | 10 | 11 | 12 | 13 | 14 | 15 | 16 | 17 | 18 | 19 | 20 | 21 | 22 | 23 | 24 | 25 | 26 | 27 | 28 | |
| Варнава. | 114767 | 8670,4 | 106996,6 | 22160,9 | 5459,5 | 394,3 | 2411,4 | — | 11 | 80,6 | 9 | — | 1316,4 | 5 | 262 | 628 | 100761,9 | 6634,7 | 100613 | — | 2229,2 | 2106,7 | 522,9 | 9 | 164,5 | 313 | — | — |
| Ветлужск | 159099 | 4689 | 154240 | 2187 | 2275 | 468 | 2025 | 10 | — | 81 | — | — | 46 | 1743 | 236 | — | 152120 | 1820 | 98252 | — | 8647 | 42000 | 3507 | — | 14 | — | — | — |
| Колорня | 205335 | 3851 | 201684 | 1736 | 2279 | 66 | 1389 | — | — | 81 | 36 | — | 1156 | — | 8225 | — | 190055 | 11629 | 1870 | 86 | 21376 | 40310 | 9474 | 69 | — | — | — | — |
| Макарьев | 185989,6 | 12134,9 | 173864,7 | 91270,1 | 10027,3 | 484,6 | 1200 | — | — | 272,5 | 52 | 39 | 144 | 766,5 | 62,5 | 227 | 158986,2 | 14878,5 | 4427,6 | — | 49879,1 | 84039,6 | 12239,7 | 70 | — | — | — | — |
| Итого | 666400,6 | 29215,3 | 636185,3 | 60856 | 20041,4 | 9 | 7025,4 | 10 | 11 | 515,1 | 161,6 | 148 | 2062,4 | 2514,5 | 568,5 | 1280 | 602223,1 | 38962,2 | 23879,8 | 56 | 10627,4 | 13417,3 | 3861,4 | 473,6 | 178,5 | 313 | — | 236 |

1) Некоторые расхождение данных настоящей таблицы с напечатанной в "Стат. Ежег. по Костр. губ. на 1921 г." сводкой итогов "Общих описаний дач" объясняется: 1) не включением в настоящую таблицу данных по крупнейшей Троицкой даче Ветлужск у., таксационное описание которой являлось невозможным использовать (полное таксационное описание находится в уезде), 2) некоторыми ошибками подсчетного характера, заключающимися в итогах "Общих описаний дач" и в 3) части в различном понимании оснований группировки площадей при выведении итогов лесостр. данными и при нашей сводке сырых таксационных данных.

РАСПРЕДЕЛЕНИЕ НАСАЖДЕНИЙ

По классам возраста и по полноте и средний запас (такс. с.) с 1 десят.

ж.) с 1 дес.

| III класс возр. | | | | | | | | IV класс возр. | | | | | | | | V класс возр. | | | | | | | |
|-----------------|----------|---------|----------|--------|----------|--------|----------|----------------|----------|---------|----------|--------|----------|--------|----------|---------------|----------|---------|----------|--------|----------|--------|----------|
| Редкое | | Среднее | | Полное | | Не ук. | | Редкое | | Среднее | | Полное | | Не ук. | | Редкое | | Среднее | | Полное | | Не ук. | |
| Дес. | Ср. зап. | Дес. | Ср. зап. | Дес. | Ср. зап. | Дес. | Ср. зап. | Дес. | Ср. зап. | Дес. | Ср. зап. | Дес. | Ср. зап. | Дес. | Ср. зап. | Дес. | Ср. зап. | Дес. | Ср. зап. | Дес. | Ср. зап. | Дес. | Ср. зап. |
| 63 | 64 | 65 | 66 | 67 | 68 | 69 | 70 | 71 | 72 | 73 | 74 | 75 | 76 | 77 | 78 | 79 | 80 | 81 | 82 | 83 | 84 | 85 | 86 |
| 79 | 18 | 9024,5 | 24 | 1943,2 | 29 | — | — | 370 | 17 | 9622,5 | 34 | 2489,9 | 45 | — | — | 240 | 18 | 3409,4 | 42 | 1325,4 | 54 | — | — |
| — | — | 59 | 18 | — | — | — | — | 1543 | 12 | 3008 | 22 | 654 | 36 | — | — | 3213 | 15 | 12 | 174 | 28 | 366 | 29 | — |
| 64 | 14 | 28056 | 23 | 9468 | 29 | — | — | 3153 | 18 | 23033 | 30 | 10993 | 41 | — | — | 1091 | 19 | 7916 | 34 | 2560 | 49 | — | — |
| 69 | 20 | 7971,1 | 27 | 2568 | 31 | — | — | 2349 | 25 | 10698 | 37 | 2711 | 44 | — | — | 243 | 23 | 1782,1 | 41 | 1545 | 54 | — | — |
| 62 | 16 | 50999 | 22 | 13979 | 31 | — | — | 8415 | 19 | 51362 | 29 | 16847 | 42 | — | — | 4787 | 17 | 26481 | 33 | 5796,4 | 50 | — | — |
| 76 | 16 | 6729 | 23 | 1415 | 27 | — | — | 241 | 19 | 8211,2 | 28 | 802,5 | 39 | — | — | 91 | 18 | 1064,8 | 38 | 572,8 | 62 | — | — |
| — | — | 1192 | 19 | 82 | 17 | — | — | 647 | 15 | 1072 | 24 | 45 | 35 | — | — | 998 | 15 | 838 | 23 | 275 | 40 | — | — |
| 60 | 14 | 5432 | 22 | 1085 | 33 | — | — | 347 | 16 | 5742 | 33 | 1802 | 46 | — | — | 131 | 15 | 1172 | 36 | 356 | 45 | 156 | 15 |
| 67 | 14 | 8787,1 | 24 | 2257 | 29 | — | — | 2273 | 20 | 7313 | 29 | 1156 | 42 | — | — | 459 | 19 | 1016 | 27 | 392 | 38 | — | — |
| 63 | 14 | 22140 | 23 | 4839 | 29 | — | — | 3508 | 19 | 22338 | 29 | 3805,6 | 43 | — | — | 1679 | 16 | 4090,8 | 31 | 1595,6 | 48 | 156 | 15 |
| 14 | 10 | 587,5 | 14 | 266,2 | 18 | — | — | 21 | 12 | 1097 | 17 | 506 | 21 | — | — | 34 | 12 | 1626 | 24 | 383 | 30 | — | — |
| — | — | 576 | 17 | 1061 | 18 | — | — | — | — | 553 | 18 | — | — | — | — | 85 | 24 | 625 | 24 | 112 | 25 | — | — |
| 11 | 5 | 508 | 12 | 623 | 19 | — | — | 115 | 10 | 4079 | 16 | 1013 | 24 | — | — | 370 | 16 | 6255 | 22 | 2925 | 29 | — | — |
| 67 | 10 | 10637 | 15 | 3455 | 22 | — | — | 1574 | 14 | 5889 | 21 | 1929 | 24 | — | — | 563 | 21 | 5078 | 26 | 2259 | 30 | — | — |
| 69 | 9 | 12308 | 15 | 5405,2 | 21 | — | — | 1510 | 14 | 11618 | 19 | 3448 | 24 | — | — | 1052 | 19 | 13584 | 25 | 5679 | 28 | — | — |
| — | — | 180 | 15 | 231 | 10 | — | — | 62 | 10 | 118 | 24 | 135 | 25 | — | — | — | — | 751 | 23 | 78 | 32 | — | — |
| — | — | — | — | — | — | — | — | 24 | 15 | 171 | 16 | — | — | — | — | — | — | 157 | 26 | — | — | — | — |
| 63 | 5 | 161 | 22 | 265 | 17 | — | — | 36 | 15 | 257 | 22 | 233 | 25 | — | — | 510 | 15 | 1053 | 37 | 199 | 43 | — | — |
| 64 | 15 | 754,1 | 23 | 205 | 18 | — | — | 438 | 18 | 1344,6 | 25 | 51 | 28 | — | — | 300 | 16 | 1439 | 34 | 699 | 39 | — | — |
| 60 | 8 | 1095,1 | 22 | 701 | 15 | — | — | 560 | 17 | 1890,6 | 24 | 419 | 25 | — | — | 810 | 15 | 3400 | 32 | 976 | 39 | — | — |
| — | — | 67 | 9 | 18,3 | 10 | — | — | — | — | 3 | 15 | — | — | — | — | — | — | — | — | 7 | 20 | — | — |
| — | — | — | — | — | — | — | — | — | — | — | — | — | — | — | — | — | — | — | — | — | — | — | — |
| — | — | — | — | — | — | — | — | — | — | — | — | — | — | — | — | — | — | — | — | — | — | — | — |
| — | — | 67 | 9 | 18,3 | 10 | — | — | — | — | 3 | 15 | — | — | — | — | — | — | — | — | 7 | 20 | — | — |
| — | — | — | — | — | — | — | — | — | — | — | — | — | — | — | — | — | — | — | — | — | — | — | — |
| — | — | 40,4 | 10 | — | — | — | — | — | — | 5,4 | 10 | 5 | 15 | — | — | — | — | 14 | 20 | — | — | — | — |
| — | — | 40,4 | 10 | — | — | — | — | — | — | 5,4 | 10 | 5 | 15 | — | — | — | — | 14 | 20 | — | — | — | — |
| — | — | — | — | — | — | — | — | — | — | — | — | — | — | — | — | — | — | 36 | 23 | — | — | — | — |

Сведения о лесных пожарах в Костромской губернии за 1920 год по данным лесничих.

| УЕЗДЫ. | Число л-вое-деней. | Приславших. | Не приславщ. ¹⁾ | Поврежденная пожаром площадь. | | | | | Распр. поврежд. площ. по породам. | | | | Распр. поврежд. площ. по времени возникновения пожаров. | | | | | | | Распр. поврежд. площ. по причинам пожаров. | | | | | | | |
|--------------|--------------------|-------------|----------------------------|-------------------------------|-----------|--------------------|----------|----------|-----------------------------------|-----------------------|-----------|-------------|---|---------|-------|-------|-------|---------|-----------|--|----------|------------------------|---------|-------------------|---------|-------------------------------|----------|
| | | | | Стр. лес. | Дровяной. | Молодняк и заросли | Вырубки. | Не указ. | Хвойный лес. | В том числе сосновый. | Мешанный. | Лиственный. | Не указ. | Апрель. | Май. | Июнь. | Июль. | Август. | Сентябрь. | Октябрь. | Не указ. | Неост. обращ. с огнем. | Поджог. | Паровозная ис.ра. | Молния. | Переход огня из соседн. влад. | Не указ. |
| Будский | 3 | — | 4345 | 1641 | 1943 | — | 621 | 140 | 1751 | 831718 | 465 | 411 | — | — | — | — | — | — | — | 238 | 40 | 85 | — | 900 | 3082 | | |
| Варнавинский | 16 | — | 35348 | 11434 | 4178 | 6874 | 2687 | 10173 | 18281 | 12470 | 4967 | 3220 | 8880 | 270 | 6715 | 753 | 10980 | 12086 | 4528 | — | 16 | 8792 | 2240 | 47 | 8113 | 16156 | |
| Ветлужский | 26 | — | 39953 | 13642 | 10321 | 9240 | 2654 | 4096 | 20985 | 13473 | 8786 | 5262 | 4920 | 530 | 3309 | 2395 | 9834 | 18641 | 5243 | 1 | — | 14567 | 3123 | 4429 | — | 8577 | 9257 |
| Галичский | 4 | — | 5825 | 1210 | 1954 | 877 | 1511 | 73 | 2037 | 2 | 669 | 541 | 2378 | — | 156 | 86 | 1839 | 3514 | 10 | — | — | 907 | 551 | 18 | 2 | 2057 | 2090 |
| Коварнинский | 5 | 1 | 14889 | 4193 | 7080 | 1533 | 2081 | 2 | 7837 | 4558 | 5028 | 50 | 1974 | — | 259 | 389 | 9281 | 4560 | 400 | — | — | 9322 | 400 | — | — | 3762 | 1405 |
| Кологривский | 14 | 1 | 53665 | 20289 | 22308 | 7870 | 3198 | — | 43831 | 8618 | 5262 | 1445 | 3427 | 3872 | 1316 | 10687 | 17219 | 18154 | 2417 | — | — | 22140 | 1378 | 3324 | — | 20754 | 6069 |
| Костромской | 6 | — | 3807 | 608 | 864 | 618 | 1716 | 1 | 976 | 394 | 845 | 322 | 1664 | 18 | 72 | 730 | 1671 | 1057 | 259 | — | — | 835 | 671 | — | 6 | 1519 | 756 |
| Макарьевский | 12 | 3 | 43477 | 21123 | 12454 | 4612 | 4871 | 417 | 27922 | 22546 | 5966 | 2248 | 7341 | 49 | 2509 | 326 | 15765 | 21873 | 2142 | 113 | 700 | 16849 | 485 | 98 | — | 15412 | 10683 |
| Нерехтский | 2 | — | 556 | 180 | 76 | 288 | 12 | — | 118 | 116 | 166 | 260 | 12 | — | 12 | — | 311 | 233 | — | — | — | 223 | — | 10 | — | 12 | 311 |
| Сопиталичск. | 5 | 1 | 12349 | 3116 | 3055 | 2688 | 3201 | 279 | 3988 | 400 | 1747 | 8607 | 3007 | — | 2 | — | 2360 | 8179 | 1768 | 100 | — | 1758 | — | — | — | 6530 | 4061 |
| Чухломский | 3 | 1 | 2861 | 1169 | 1036 | 102 | 554 | — | 1751 | 71 | 1010 | 100 | — | — | 91 | 6 | 506 | 1123 | 214 | — | — | 921 | 1271 | 6 | — | 2 | 1582 |
| По губернии | 96 | 7 | 216875 | 78603 | 65259 | 34712 | 23108 | 15183 | 129477 | 62731 | 36164 | 17220 | 34014 | 4739 | 14441 | 15552 | 72170 | 91141 | 16981 | 214 | 1637 | 76922 | 8844 | 8011 | 8 | 67638 | 55452 |

1) Не приняты сведения л-вож: Барижский—Коварнинского у., Вранговский—Кологривского у., Воскресенский, Калдынский и Немецкий—Макарьевского у., Сопиталичский—Сопиталичского у. и Чухломский—Чухломского у.

Примечания к таблице 27-й.

Список составлен по материалам переписей 1918 г. и 1920 г. и по данным экспедиционного обследования пром. заведений в сентябре—декабре 1921 г.

Переписью 1918 г. были обследованы промышленные заведения добывающей и обрабатывающей промышленности, имеющие механический двигатель и не менее 16 человек рабочих или не менее 30 рабочих при отсутствии механ. двигателя¹⁾.

Перепись 1920 г. охватила все заведения добывающей и обрабатывающей промышленности, а также промышленное рыболовство (предприятия, организованные массового лова рыбы), железнодорожные мастерские и мастерские водного спорта.

При переписи 1920 года под заведением понималась промышленно-хозяйственная единица, принадлежащая определенному владельцу (физическому или юридическому лицу) и обладающая: или специальным помещением, или механическим двигателем, или пользующаяся наемной рабочей силой.

В список вошли все заведения обследованные переписью 1918 г. (кроме недействующих ликвидированных) и те из заведений, обследованных переписью 1920 года, которые удовлетворяют цензу, установленному при переписи 1918 г., т. е. имеющие механический двигатель и не менее 16 человек рабочих.

В графах 16—28 списка, приведены данные экспедиционного обследования промышленных заведений.

Под заведениями работавшими полностью (гр. 16), понимаются такие в которых все отделы, имеющие характер самостоятельного производства, работали одновременно в течение полугодия хотя бы несколько дней; заведения в которых в течение полугодия работали не все отделы, считаются работавшими частью.

Среднее месячное число дней работы заведения (гр. 17) и число рабочих (гр. 18) подсчитано: первое—путем деления на 6 числа дней работы заведения в течение полугодия, второе—путем деления на 6 суммы чисел рабочих к концу каждого месяца полугодия. Среднее месячное число служащих выведено из данных о числе служащих в заведении к концу марта 1921 г. и к концу июня.

Для перевода топлива на сухой каменный уголь приняты коэффициенты: для сухого минер. топлива—1,5, для торфа—0,47; 1 куб. саж. смешанных дров приравнивается к 125 пуд. сухого камен. угля, 1 куб. с. еловых дров—119 пуд. Отбросы производства, употребляемые для отопления на лесопильных и кожевенных заводах внимание не приняты.

И. Г.

1) В изъятие из этого правила переписи подлежали:

а) все промышленные заведения, подчиненные акцизному надзору или горной инспекции, независимо от числа рабочих;

б) мыловаренные заводы, если число рабочих превышало 10 (независимо от того имелся ли двигатель или нет);

в) кожевенные заводы, имевшие более 10 дубильных чанов или 3 дубильных барабана (независимо от числа рабочих и наличия двигателя);

г) все вальцовые мельницы, все кирпичные заводы с непрерывно действующими печами (Гофманы и др.), все стеклянные заводы с генераторными печами (независимо от числа рабочих и наличия двигателя);

д) все типографии с числом рабочих свыше 15, хотя бы и без двигателя.

Таблица 27.

Список крупных и средних промышленных заведений

| № заведения по губернскому списку. | Полное наименование заведения. | Перепись 1918 г. | | | | | Перепись 1920 г. | | | | |
|------------------------------------|--|---|-----------|-------------------------------|----------------------|-----------------------------------|--|-----------|--------------------------------|----------------------|--|
| | | Числилось в заведении на 31 августа 1918 г. | | | | | Числилось в заведении в сентябре 1920 г. | | | | |
| | | Рабочих. | Служащих. | Всего занятых в заведении лиц | Механич. двигателей. | Мощность двигателей в лощ. силех. | Рабочих. | Служащих. | Всего занятых в заведении лиц. | Механич. двигателей. | |
| 1 | 2 | 3 | 4 | 5 | 6 | 7 | 8 | 9 | 10 | 11 | |
| | Г. Кострома. | | | | | | | | | | |
| 12 | Учеб. м-ская К. П. П. И-та, Пролетарская у. | 49 | 18 | 67 | 3 | 90 | 4 | 9 | 13 | 3 | |
| 14 | М-ская с.-х. машин и оруд. ГСНХ, Н.-Набережная у., д. б. Третьякова | 51 | 4 | 55 | 2 | 6 | 29 | 14 | 43 | 2 | |
| 9 | 20-я Госуд дер-облелочн. ф. и механич. зав (б. Прянишникова), Калиновская, 8 | 74 | 7 | 81 | 1 | 45 | 51 | 11 | 62 | 1 | |
| 72 | Костр. госуд. лесоп. з № 22 (б. П. А. Кузнецова), В.-Набер., 13 | 35 | 6 | 41 | 4 | 100 | 51 | 16 | 67 | 2 | |
| 73 | Костр. госуд. лесоп. з № 21 (б. М. В. Страшноза), В.-Набер. у. | — | 6 | 6 | 1 | 20 | 31 | 10 | 41 | 1 | |
| 75 | Костр. госуд. фанерн. з № 19 (б. бр. Горлиных), В.-Набережная, 2 | 134 | 16 | 150 | 2 | 160 | 131 | 13 | 144 | 2 | |
| 90 | Колбасное заведен. Костр. Потреб. О-ва, ул. Борьбы, 29 | 22 | 3 | 25 | 1 | св. н. | 8 | 1 | 9 | 1 | |
| 91 | Клпбасная ф-ка (б. бр. Головановых), Советская, 19 | 25 | 3 | 28 | 2 | 10 | — | — | — | 2 | |
| 92 | Костр. город совет. зав. продуктов белков. пит. (б. бр. Головановых), Мшнская, 41 | — | — | — | 2 | 8 | 4 | 1 | 5 | 1 | |
| 93 | Костр. казен. № 1 вин. склад и электр. ст., ул. Ленина, 14 | 11 | 8 | 19 | 5 | 52 | 6 | 2 | 8 | 8 | |
| 98 | Винокур. и ректификац. зав. и пар. мельница (б. И. П. Третьякова), Н.-Набережная у | 1 | 1 | 2 | 1 | 20 | — | — | 30 | 2 | |
| 100 | Госуд. мук. м-ца № 1 (б. Чумакова), Мшанская, 43 | 96 | 18 | 114 | 2 | 420 | 38 | 10 | 48 | 2 | |
| 101 | Хлебопекарня и кондитерск. Костр. П. О-ва (б. Тарунной), Богословский пер., 7 | 52 | 6 | 58 | 1 | 25 | 77 | 9 | 86 | 1 | |
| 102 | Госуд. пар. № 39 маслоб-крупяной з. (бывш. Толстопятова), Н.-Набер., 53 | 53 | 4 | 57 | 2 | 51 | 60 | 10 | 70 | 2 | |
| 106 | Костр. госуд. махор. ф-ка (бывш. Чумакова), Мшанская, 48 | 236 | 23 | 259 | 2 | 124 | 232 | 28 | 260 | 2 | |
| 132 | Госуд. мук. м-ца № 2 (б. Аристова), Н.-Набережная, 13 | 110 | 29 | 139 | 2 | 680 | 188 | 11 | 199 | 2 | |
| 174 | Хлебопекарня Костр. Потреб. О-ва, Пролетарская, 84 | Н е о б с л е д о в а н а . | | | | | | | | | |
| 136 | М-ская заготовок 1-й Костр. трудов. артели з-ков. Советская, 7 | 25 | 1 | 26 | — | — | 5 | 1 | 6 | — | |
| 143 | Костр. бум.-пр и ткац ф-ка (б. Анонимного О-ва, ул. Борьбы, 75 | 1467 | 90 | 1557 | 3 | 2870 | 52 | 10 | 62 | 2 | |
| 144 | Костр. ф.-ленто-ткацк. ф-ка (бывш. Акц. О-ва Лента), ул. Борьбы | 162 | 13 | 175 | 3 | 86 | 103 | 17 | 120 | 1 | |
| 145 | 1-я Костр. Льняная М-ра (бывш. Т-ва Б. К. Л. М-ры), Пролетарская ул | 6513 | 456 | 6969 | 16 | 4182 | 936 | 156 | 1092 | 18 | |
| 149 | Запрудненская пр.-ткацкая ф-ка (б. бр. Зотовых), Запрудня | 2304 | 196 | 2500 | 14 | 2270 | 789 | 92 | 881 | 11 | |
| 142 | Механич. ф-ка обуви Костр. Губкож (бывш. К. Г. Зем.), Советская, 25-27 | 191 | 23 | 214 | 3 | 38 | 118 | 47 | 165 | 1 | |

1) На 1-е июля 1921 г.

Остромской губ. с данными за 1918, 1920 и 1921 г.г.

Данные экспедиционного обследования промышленных заведений в 1921 году.

| Испылось в заведе- на 1/х 21 г | | Работало заведений за период январь—июнь 1921 года. | | | | | | | | | | | | | | | | | № заведений по губернскому списку. |
|--------------------------------|---------------------------------------|---|--|-------------------------|----------|-----------|--------------------------------------|----------------|---------------------|---------------------------------------|------------------|--------|--|-----------------------------|---------------------------|-------|----------------|---------------------|------------------------------------|
| Механич. двигателей | | | Работало завед полн. (П) или частью (Ч). | Среднее месячн. число. | | | Расход топлива. | | | | | | Расх электр. энергис с чужой ст. кил. часов. | Расход смазочных материалов | | | | | |
| Число. | Мощ. остъ в лошад. силах | | | Дней работы заведе-ния. | Рабочих. | Служащих. | В переводе на сух. кел. уголь (пуд). | | | В том числе | | | | Минеральных масл. | Прочих смазоч-материалов. | Всего | | | |
| | В силовых установ. и на др. тех цели. | На прочие нужды. | | | | | Всего. | Дров куб. саж. | Жидк. топ-лива пуд. | В силовых установ. и на др. тех цели. | На прочие нужды. | Всего. | | | | | Дров куб. саж. | Жидк. топ-лива пуд. | |
| 13 | 14 | 15 | 16 | 17 | 18 | 19 | 20 | 21 | 22 | 23 | 24 | 25 | 26 | 27 | 28 | 29 | | | |
| | | 90 | — | — | 7 | — | 504 | 112 | 616 | — | 344,5 | — | 35,8 | — | 35,8 | 12 | | | |
| 33 ¹⁾ | 1 ¹⁾ | 12 ¹⁾ | П. | 23,7 | 39 | 20 | 1021 | — | 1021 | — | — | св. н. | 1,5 | — | 1,5 | 14 | | | |
| 00 | 1 | 45 | Ч. | 20,8 | 87 | 18 | 12513 | 9 | 12522 | 99,3 | 6,1 | — | 18,5 | — | 18,5 | 9 | | | |
| 62 | 3 | 85 | П. | 17,5 | 63 | 17 | 7720 | 50 | 7770 | 65,3 | — | св. н. | — | 99,8 | 99,8 | 72 | | | |
| 3 | 1 | 20 | — | — | 9 | 3 | — | — | — | — | — | св. н. | — | — | — | 73 | | | |
| 22 | 2 | 160 | П. | 7,3 | 134 | 15 | 11972 | — | 11972 | 97 | — | — | 26 | — | 26 | 75 | | | |
| 13 | 1 | 8,5 | П. | 7,3 | 5 | 1 | 1313 | — | 1313 | 10,5 | — | — | — | — | — | 90 | | | |
| — | 2 | 10 | — | — | — | — | — | — | — | — | — | — | — | — | — | 91 | | | |
| — | 2 | 9,8 | П. | 21,8 | 7 | 1 | 813 | — | 813 | 6,5 | — | св. н. | 0,2 | — | 0,2 | 92 | | | |
| 7 | 4 | 52 | Ч. | 9,3 | 8 | 2 | 1659 | 1927 | 3586 | 28,7 | 0,7 | — | 1,2 | — | 1,2 | 93 | | | |
| 12 | 1 | 200? | Ч. | 9,3 | 16 | 5 | 5256 | 1016 | 6272 | 50,3 | — | — | 3,9 | 3,4 | 7,3 | 98 | | | |
| 43 | 2 | 615 | Ч. | 10,5 | 36 | 8 | 24755 | 1844 | 26599 | 212,3 | 8 | — | 26,2 | — | 26,2 | 100 | | | |
| 48 | 1 | 25 | Ч. | 24,5 | 105 | 5 | 13108 | — | 13108 | 87,5 | 1446,7 | св. н. | св. н. | св. н. | св. н. | 101 | | | |
| 79 | 2 | 52 | Ч. | 15,8 | 70 | 14 | 17913 | 9833 | 27246 | 218 | — | — | 52,1 | 0,7 | 52,8 | 102 | | | |
| 40 | 2 | 126 | П. | 17,3 | 341 | 56 | 11782 | 997 | 12779 | 86 | 1215,4 | 2301 | 49,1 | — | 49,1 | 106 | | | |
| 17 | 1 | 325 | П. | 24,7 | 205 | 16 | 60110 | 2400 | 62510 | 494 | 5,5 | — | 369,3 | — | 369,3 | 132 | | | |
| — | — | — | П. | 20,5 | 51 | 6 | 8500 | — | 8500 | 68 | — | — | — | — | — | 174 | | | |
| 19 | — | — | П. | 22,2 | 18 | 1 | — | — | — | — | — | св. н. | — | — | — | 136 | | | |
| 78 | 4 | 2880 | — | — | 61 | 10 | 44424 | 8358 | 52782 | 422,3 | — | — | 31,5 | — | 31,5 | 143 | | | |
| 27 | 1 | 29 | П. | 19,3 | 93 | 20 | 1,5 | — | 1,5 | — | 1 | 300 | 5,4 | 0,3 | 5,7 | 144 | | | |
| 74 | 16 | 3982 | П. | 9,2 | 1556 | 232 | 227900 | 33337 | 261237 | 2027,6 | 4194,8 | — | 715,7 | 0,8 | 716,5 | 145 | | | |
| 18 | 14 | 2222 | Ч. | 24,2 | 1021 | 107 | 185845 | 9975 | 186820 | 1565,7 | — | — | 587,8 | 2,7 | 584,5 | 149 | | | |
| 37 | 3 | 37 | П. | 22 | 126 | 48 | 187 | 4000 | 4187 | 33,5 | — | 3710 | 14,5 | — | 14,5 | 142 | | | |

Таблица 27.

| № заведения по губерньскому списку. | Полное наименование заведения. | Перепись 1918 г. | | | | | Перепись 1920 г. | | | | | | | | | |
|-------------------------------------|--|---|--------------|--------------------------------|----------------------|-----------------------------------|--|-----------|--------------------------------|----------------------|-----------------------------------|----|---|----|---|-----|
| | | Числилось в заведении на 31 августа 1918 г. | | | | | Числилось в заведении в сентябре 1920 г. | | | | | | | | | |
| | | Рабочих. | Служащих. | Всего занятых в заведении лиц. | Механич. двигателей. | Мощность двигателей в лощ. силах. | Рабочих. | Служащих. | Всего занятых в заведении лиц. | Механич. двигателей. | Мощность двигателей в лощ. силах. | | | | | |
| 1 | 2 | 3 | 4 | 5 | 6 | 7 | 8 | 9 | 10 | 11 | 12 | | | | | |
| 158 | 1-я госуд. типография, ул. Свердлова, 2 | 72 | 11 | 83 | 6 | 5 | 64 | 7 | 71 | 8 | 1 | | | | | |
| 159 | Республиканск. типогр. ГСНХ (б. К. Союза Потр. О-в), Н.-Набережная | 25 | 3 | 28 | 5 | 4 | | | | Л | ж | | | | | |
| 161 | Типография „Северн. Рабоч.“ ГСНХ (бывш К. Губ. К-та Р. К. П.), ул. Шагова, 3 | 49 | 2 | 51 | 2 | 1,5 | 16 | 3 | 19 | 4 | 7 | | | | | |
| 162 | Типография Губземаотдела | 22 | 5 | 27 | 2 | 1 | | | | Л | ж | | | | | |
| 163 | Советская типография (бывш. К. Г. Земства), ул. Свердлова, 16 | 58 | 9 | 67 | 6 | 7,2 | 62 | 3 | 65 | 12 | 16,5 | | | | | |
| 164 | Типография и перепл зав. Азерского, ул. Симановского | 22 | 1 | 23 | 3 | 4,8 | | | | Л | ж | | | | | |
| 166 | Типография бр. Лбовских, Советская, 21 | 9 | — | 9 | 2 | 6 | | | | Л | ж | | | | | |
| 181 | 3-я Госуд типография (б. Губвоенкома), ул. Симановского, 23 | Не | обследована. | | | | 17 | 2 | 19 | 2 | 4 | | | | | |
| 169 | Городск. электрич. станция, В.-Набережная | 73 | 16 | 89 | 6 | 705 | 97 | 22 | 119 | 6 | 72 | | | | | |
| 169а | Городская водопров. станция, В.-Набережная | | | | | | | | | | | 15 | 2 | 17 | 1 | 12 |
| 169б | „ „ прачешная, В.-Набережная | | | | | | | | | | | — | — | — | 1 | 1,5 |
| 190 | Гильзовос завед. Стригалева, ул. Луначарск. | Не | обследована. | | | | — | — | — | 1 | 1,5 | | | | | |
| 191 | Чуг.-литейн. з (б. Зобенкина), Ямская у. 4 | Не | обследован. | | | | 22 | 4 | 26 | 1 | 6 | | | | | |
| 192 | Белошвейн. м-ская № 2 ГСНХ, ул. Луначарского, 27 | Не | обследована. | | | | 25 | 3 | 28 | — | — | | | | | |
| 195 | Портновск. м-ская № 1 ГСНХ, ул. Луначарского, 18 | Не | обследована. | | | | 163 | 12 | 175 | — | — | | | | | |
| 196 | Костр. протезная м-ская Губздравотдела, Муравьевка | Не | обследована. | | | | 14 | 6 | 20 | 2 | 3,5 | | | | | |
| 194 | М-ская № 4 по пошивке гражд. платья, ГСНХ, Советская, 17 | Не | обследована. | | | | 61 | 6 | 67 | — | — | | | | | |
| 193 | Центральн. механич. м-ская Горискома, Рыбные ряды | Не | обследована. | | | | 43 | 5 | 48 | 1 | 6 | | | | | |
| 197 | Починочная саложная м-ская № 1 ГСНХ, Сенная, 26 | Не | обследована. | | | | 53 | 12 | 65 | — | — | | | | | |
| Костромской уезд. | | | | | | | | | | | | | | | | |
| 2 | Кирпичн. зав. (б. Ермолина), Богословск. сл., Шунгенской вол. | — | — | — | — | — | 9 | 1 | 10 | — | — | | | | | |
| 6 | Торф. болото (б. бр. Горбуновых), ст. Космынино с. ж. д. | 13 | 18 | 31 | 15 | 618 | 726 | 36 | 762 | 13 | 16 | | | | | |
| 7 | Сухоноговское торф. болото (бывш. Т-ва Б. К. Л. М-ры), Ильинской вол. | 62 | — | 62 | 8 | 312 | 38 | 18 | 56 | 7 | 23 | | | | | |
| 10 | Механич. зав. Шестинского, Богословск. сл., Шунгенской вол. | 8 | 1 | 9 | 1 | 11 | 8 | 2 | 10 | 1 | 1,5 | | | | | |
| 11 | Чуг.-медно-литейн. зав. бр. Бобровых, Богословская сл., Шунгенской вол. | 4 | 1 | 5 | 2 | 11 | — | 2 | 2 | 1 | 6 | | | | | |
| 8 | Костр. госуд. механич зав. (б. Пло), слобода Металлистов | 426 | 76 | 502 | 7 | 540 | 369 | 126 | 495 | 6 | 44 | | | | | |
| 42 | Госуд. лесопильн. зав. № 16 (б. Свешникова), д. Малышково, Коряковской вол. | 14 | 6 | 20 | 6 | 93 | 38 | 6 | 44 | 3 | свн | | | | | |
| 47 | Костр. госуд лесоп. зав. № 17 (б. Глинского), д. Пантусово, Коряковской вол. | 12 | 3 | 15 | 3 | 135 | 53 | 13 | 66 | 1 | 3,5 | | | | | |

1) На 1-е июля 1921 г.

Данные экспедиционного обследования промышленных заведений в 1921 году.

| Работа заведений за период январь—июнь 1921 года. | | | | | | | | | | | | | | | № заведения по губернскому списку. |
|---|--------------------------|---|------------------------|----------|-----------|--------------------------------------|--------|-----------------|---------------------|--------|--------|--|-------------------|----------------------------|------------------------------------|
| Механич. двигателей. | | Работано завод. полн. (П) или частью (Ч). | Среднее месячн. число. | | | Расход топлива. | | | | | | Расход смазочных материалов. | | | |
| Число. | Мощность в лошад. силах. | | Дней работы заведения. | Рабочих. | Служащих. | В переводе на сух. кам. уголь (пуд.) | | | В том числе | | | Расх. электр. энергии с чужой ст. кил. часов | Минеральных масл. | Прочих смазоч. материалов. | |
| | | В силовых установ. и на др. тех. цели. | | | | На прочие нужды. | Всего. | Дрова куб. саж. | Жидк. топ-лива пуд. | Всего. | | | | | |
| 14 | 15 | 16 | 17 | 18 | 19 | 20 | 21 | 22 | 23 | 24 | 25 | 26 | 27 | 28 | 29 |
| 9 | 7,2 | П. | 24 | 82 | 5 | — | 681 | 681 | 5,45 | — | 362 | 1,6 | — | 1,6 | 158 |
| в | и | д | и | р | о | в | а | н | а. | | | | | | 159 |
| 4 | 5,6 | П. | 3 | 3 | — | — | 312 | 312 | 2,5 | — | 90 | 0,5 | — | 0,5 | 161 |
| в | и | д | и | р | о | в | а | н | а. | | | | | | 162 |
| 13 | 10,4 | П. | 24 | 62 | 6 | — | 673 | 673 | 5,38 | — | 328 | 1,5 | — | 1,5 | 163 |
| в | и | д | и | р | о | в | а | н | а. | | | | | | 164 |
| в | и | д | и | р | о | в | а | н | а. | | | | | | 166 |
| 2 | 1,6 | П. | 24 | 20 | 2 | — | 141 | 141 | 1,13 | — | 174 | 1,1 | — | 1,1 | 181 |
| 3 | 636 | П. | 30,2 | 61 | 27 | 12742 | — | 12742 | 14,1 | 7319,4 | — | 705,1 | — | 705,1 | 169 |
| 5 | 153 | П. | 30,2 | 33 | 2 | 9483 | — | 9483 | 75,8 | 5,4 | 90388 | 38,2 | — | 38,2 | 169a |
| 1 | 12 | П. | 23,7 | 15 | 4 | 9325 | 250 | 9575 | 77,4 | — | 4520 | 4,5 | — | 4,5 | 169b |
| 1 | 1,5 | — | — | — | — | — | — | — | — | — | — | — | — | — | 190 |
| 1 ¹⁾ | 6 ¹⁾ | П. | 12 | 9 | 5 | 623 | — | 623 | 1,6 | 0,2 | — | 1,8 | — | 1,8 | 191 |
| — | — | П. | 23,8 | 49 | 9 | — | 375 | 375 | 3 | — | св. н. | 1,1 | — | 1,1 | 192 |
| 1 | 4 | П. | 23,5 | 210 | 24 | — | 663 | 663 | 5,3 | — | св. н. | 9 | — | 9 | 195 |
| 2 | 4,5 | П. | 21,5 | 15 | 7 | 43 | 263 | 306 | 2,1 | — | 4515 | 3 | — | 3 | 196 |
| — | — | П. | 23,8 | 42 | 4 | 1000 | 338 | 1338 | 10,7 | — | св. н. | — | — | — | 194 |
| 1 | 6 | П. | 24 | 37 | 6 | 2388 | — | 2388 | 15 | — | св. н. | 6 | 0,5 | 6,5 | 193 |
| — | — | П. | 22,2 | 67 | 10 | — | 94 | 94 | 0,75 | — | — | 0,1 | — | 0,1 | 197 |
| — | — | П. | 4,2 | 5 | 2 | — | 78 | 78 | 0,63 | — | — | — | — | — | 2 |
| 15 | 182 | П. | 8 | 395 | 37 | 36151 | 8611 | 44762 | 68,5 | 73,1 | — | 45,1 | — | 45,1 | 6 |
| 6 | 68 | П. | 8,2 | 79 | 9 | 7149 | 1957 | 9106 | — | 9,1 | — | 5 | — | 5 | 7 |
| 1 | 15 | П. | 24,5 | 8 | — | 537 | — | 537 | — | 358 | — | 22 | 6 | 28 | 10 |
| 1 | 5 | — | — | — | 2 | — | — | — | — | — | — | — | — | — | 11 |
| (?) 3 ¹⁾ | (?) 310 ¹⁾ | П. | 23,2 | 460 | 140 | 68431 | 1099 | 69530 | 170,2 | 66 | — | 193,8 | 10,1 | 203,9 | 8 |
| 2 | 37 | П. | 14,2 | 36 | 11 | от.пр. | — | от.пр. | — | — | — | 13,5 | — | 13,5 | 42 |
| 2 | 42 | П. | 15,3 | 49 | 14 | 1500 | 500 | 2000 | 16 | — | — | — | 20,8 | 20,8 | 47 |

Таблица 27.

| № заведения по губернскому списку. | Полное наименование заведения. | Перепись 1918 г. | | | | | Перепись 1920 г. | | | |
|------------------------------------|--|---|-----------|--------------------------------|----------------------|-----------------------------------|--|-----------|--------------------------------|----------------------|
| | | Числилось в заведении на 31 августа 1918 г. | | | | | Числилось в заведении в сентябре 1920 г. | | | |
| | | Рабочих. | Служащих. | Всего занятых в заведении лиц. | Механич. двигателей. | Мощность двигателей в л.с. силах. | Рабочих. | Служащих. | Всего занятых в заведении лиц. | Механич. двигателей. |
| 1 | 2 | 3 | 4 | 5 | 6 | 7 | 8 | 9 | 10 | 11 |
| 64 | Костр. госуд. лесоп. зав. № 18 (б. Акц. О-ва Сосна), с. Селище, Коряковской вол. | 9 | 5 | 14 | 3 | 54 | 27 | 5 | 32 | 4 |
| 71 | Тохарно-катушечн. зав. (б. Гусева и Крымова), г. Судиславль | 10 | 2 | 12 | 1 | 12 | 16 | 1 | 17 | 1 |
| 76 | Мыловар. и мазной зав. (бывш. Царевской), д. Черная, Гридинской вол. | 10 | — | 10 | 1 | 12 | 11 | 3 | 14 | 1 |
| 77 | Госуд. „Нескучный“ хим. зав. (б. Кокушкиной), ус. Нескучное, Семеновской вол. | 38 | 7 | 45 | 1 | 38 | 4 | — | 4 | 1 |
| 87 | Картоф.-терочн. зав. Саложникова, с. Саметь Шунгенской вол. | — | — | — | 1 | Св.м | За вод | лик в | ви: | |
| 88 | Картоф.-тер. и лесоп. зав. и мук. м-ца Петриловской с.-х. арт., д. Сухоногово, Шунгенской вол. | 19 | 3 | 22 | 1 | 12 | 12 | 5 | 17 | 1 |
| 89 | Крахмало-суш., лесоп. и муком. з. Шунгенск. С. Коопер., д. Коробейниково, Шунг. в. | 21 | 10 | 31 | 1 | 70 | 21 | 8 | 29 | 2 |
| 96 | Судиславльский викокур. зав. и муком. м-ца (б. Третьякова), с-цо Окулино, бл. Судиславля | — | 1 | 1 | 1 | 14 | 1 | — | 1 | 1 |
| 107 | Картоф.-тер. и овоще-суш. завод Саметской с.-х. арт., с. Саметь, Шунгенской вол. | 4 | 8 | 12 | 3 | 48 | 23 | 7 | 30 | 1 |
| 108 | Картоф.-терочн. зав. Гордеева, с. Петрилово, Шунгенской вол. | — | — | — | 2 | 21 | — | — | — | 1 |
| 109 | Картоф.-тер. и крахмало-суш. зав. Н.-Б.-Бакшеевского с.-х. Т-ва, д. Конюхово, Коряковской вол. | — | — | — | 1 | 25 | 5 | — | 5 | 1 |
| 110 | Госуд. картоф.-тер. зав. (бывш. Понизовкина) д. Коряково, Коряковской вол. | 17 | 2 | 19 | 1 | 12 | 1 | 1 | 2 | 1 |
| 111 | Картоф.-тер. зав. Корегина, дер. Окульцево, Коряковской вол. | — | — | — | 1 | 12 | — | — | — | 1 |
| 112 | Картоф.-тер. зав. Никольской с.-хоз. артели, с. Никольское, Шунгенской вол. | 1 | 5 | 6 | 1 | 10 | 24 | 7 | 31 | 1 |
| 114 | Картоф.-тер. и капусто-квасильный зав. Святовской с.-х. арт., с. Святое, Шунг. в. | — | — | — | 1 | 18 | 47 | — | 47 | Св. |
| 115 | Картоф.-тер. зав. Шунгенской с.-х. арт., село Шунга, Шунгенской вол. | 13 | 6 | 19 | 1 | 20 | 1 | — | 1 | 1 |
| 116 | Картоф.-тер. зав. Пашутинского Потреб. О-ва д. Пашутино, Шунгенской вол. | 27 | 4 | 31 | 1 | 8 | — | — | — | 1 |
| 117 | Картоф.-тер. зав. и сушилка Пепелино-Палкинской с.-х. арт., при д. Палкино, Коряковской вол. | 1 | — | 1 | 1 | 12 | 8 | 1 | 9 | 1 |
| 118 | 1-й госуд. крахмальн.-паточн. зав. (б. Спиридоновой), д. Новографское, Чернозав. в. | 2 | — | 2 | 1 | 25 | 1 | — | 1 | 1 |
| 119 | 3-й госуд. крахмальн. зав. (б. Н.-ков Кулькова), пос. Б.-Соли | 11 | 4 | 15 | 1 | 35 | — | 1 | 1 | 1 |
| 120 | 1-й госуд. глюкозный з., д. Филино, Коряк. в. | — | — | — | 1 | 40 | 50 | 3 | 53 | 1 |
| 180 | Картоф.-тер. зав. Н.-Борщ.-Бакшеевского с.-х. Т-ва, д. Филино, Коряковской вол. | 9 | 1 | 10 | 1 | 45 | — | — | — | 1 |
| 121 | Картоф.-тер. зав. Калининско-Малой с.-х. арт. (б. бр. Ленгузовых), д. Малая, Челпан. в. | 1 | — | 1 | 1 | 14 | — | — | — | 1 |

1) В мае 1921 г. завод сгорел; на его месте построена мук. м-ца и электр. станция, №

Данные экспедиционного обследования промышленных заведений в 1921 году.

| Ссылось в за- веш. на 1/ix 21 г. | | Работа заведений за период январь—июнь 1921 года. | | | | | | | | | | | | | | | | | № заведения по губерскому списку. |
|-------------------------------------|-----------------------------|---|---------------------------|----------------------|-----------------------|---|---------------------|----------------|-------------------|-------------------------|--------|--|----------------------|-------------------------------|--------|-----|--|--|--------------------------------------|
| Механич. двигателей | | Работало завед. полн. (П) или частью (Ч). | Среднее месячн. число. | | | Расход топлива. | | | | | | Расход смазочных материалов. | | | | | | | |
| Число. | Мощность в лошад. силах. | | Дней работы заведения. | Рабочих. | Служащих. | В переводе на сух. кам. уголь (пуд.). | | | В том числе | | | Расх. электр. энергис чужой ст. кил. часов. | Минеральных масл. | Прочих смазоч. материалов. | Всего. | | | | |
| | | | | | | В силовых установк. на др. тох. ценн. | На прочие нужды. | Всего. | Дров куб. саж. | Жидк. топ- лива пуд. | Всего. | | | | | | | | |
| 3 | 14 | 15 | 16 | 17 | 18 | 19 | 20 | 21 | 22 | 23 | 24 | 25 | 26 | 27 | 28 | 29 | | | |
| 25 | 1 | 25 | П. | 13,8 | 32 | 6 | — | — | — | — | — | — | 42,1 | — | 42,1 | 64 | | | |
| 14 | 1 | 12 | П. | 17 | 19 | 2 | 2788 | 62 | 2850 | 22,8 | — | — | 7,1 | — | 7,1 | 71 | | | |
| 9 | 1 | 12 | Ч. | 6,8 | 11 | 3 | 172 | 2226 | 2398 | 19 | 15,3 | — | — | — | — | 76 | | | |
| 11 | 1 | 38 | — | — | 9 | 7 | — | 750 | 750 | 6 | — | — | — | — | — | 77 | | | |
| ан. на в | его 1500 | месте пуд. | строится сырог | хлопковая картоф. | картофель в сутки. | е-сушилка | с | предполагаемой | | | | | | | | 87 | | | |
| 5 | 1 | 12 | Ч. | 0,5 | 3 | 3 | 125 | 250 | 375 | 3 | — | — | 1 | — | 1 | 88 | | | |
| 81 | 2 | 88 | Ч. | 20,3 | 72 | 30 | 30267 | 3250 | 33517 | 268 | 11,1 | — | 92,9 | — | 92,9 | 89 | | | |
| 10 | 1 | 15 | — | — | 1 | 1 | — | 1875 | 1875 | 1,5 | — | — | — | — | — | 96 | | | |
| 6 | 2 | 46 | Ч. | 6,7 | 13 | 3 | 6605 | 3250 | 9855 | 78 | 70,3 | — | 9,6 | — | 9,6 | 107 | | | |
| — | 1 | 12 | — | — | — | — | — | — | — | — | — | — | — | — | — | 103 | | | |
| 5 | 1 | 12 | — | — | 4 | 2 | — | 463 | 463 | 3,7 | — | — | — | — | — | 109 | | | |
| 1 | 1 | 25 | — | — | 1 | — | — | 750 | 750 | 6 | — | — | — | — | — | 110 | | | |
| — | 1 | 12 | — | — | — | — | — | — | — | — | — | — | — | — | — | 111 | | | |
| 4 | 1 | 12 | — | — | 2 | 3 | 3 | 625 | 628 | 5 | 2,1 | — | — | — | — | 112 | | | |
| — | 1 | 8 | — | — | 2 | 2 | — | 125 | 125 | 1 | 0,3 | — | — | — | — | 114 | | | |
| 5 | 1 | 18 | — | — | 2 | 3 | — | 553 | 553 | 4,4 | 1,8 | — | — | — | — | 115 | | | |
| — | 1 | 8 | — | — | — | — | — | — | — | — | — | — | — | — | — | 116 | | | |
| 1) | — | — | — | — | 2 | — | — | — | — | — | — | — | — | — | — | 117 | | | |
| 1 | 1 | 25 | — | — | 1 | 1 | — | — | — | — | — | — | — | — | — | 118 | | | |
| 7 | 1 | 25 | — | — | — | — | — | — | — | — | — | — | — | — | — | 119 | | | |
| 1 | 1 | 25 | — | — | 7 | 17 | — | 2000 | 2000 | 16 | — | — | — | — | — | 120 | | | |
| 1 | 1 | 40 | — | — | 1 | — | — | — | — | — | — | — | — | — | — | 180 | | | |
| — | 1 | 14 | — | — | — | — | — | — | — | — | — | — | — | — | — | 121 | | | |

соответствующие требованиям текущ. пром. статистики.

Таблица 27.

| № заведения по губернскому списку. | Полное наименование заведения. | Перепись 1918 г. | | | | | Перепись 1920 г. | | | | |
|------------------------------------|---|---|--------------|--------------------------------|----------------------|-----------------------------------|--|-----------|--------------------------------|----------------------|-----------------------------------|
| | | Числилось в заведении на 31 августа 1918 г. | | | | | Числилось в заведении в сентябре 1920 г. | | | | |
| | | Рабочих. | Служащих. | Всего занятых в заведении лиц. | Механич. двигателей. | Мощность двигателей в лощ. силах. | Рабочих. | Служащих. | Всего занятых в заведении лиц. | Механич. двигателей. | Мощность двигателей в лощ. силах. |
| 1 | 2 | 3 | 4 | 5 | 6 | 7 | 8 | 9 | 10 | 11 | 12 |
| 113 | Картоф.-тер. и кап.-квасильн. зав. Яковлевско-Колембинской с.-х. арт., д. Захарово, Шунгенской вол. | 21 | 5 | 26 | 1 | 18 | 2 | 3 | 5 | 1 | 5 |
| 122 | Картоф.-тер. зав., рем. м-ская и электрич. ст. Большесольского с.-х. Т-ва, п. Б.-Соли | 22 | 12 | 34 | 3 | 120 | 21 | 7 | 28 | 3 | 120 |
| 123 | 2-ой госуд. картоф.-тер. и лесоп. зав. (б. Лыкова), п. Б.-Соли | 1 | — | 1 | 1 | 50 | — | 1 | 1 | 1 | 50 |
| 124 | Картоф.-тер. зав. и электрич. ст. Чернозав.-Ульковской с.-х. арт., с. Черн. Заводь | 10 | 4 | 14 | 1 | 25 | 30 | 4 | 34 | 3 | 30 |
| 125 | Картоф.-тер., муком. и лесоп. зав. Чернозав.-Ульковской с.-х. арт., с. Черн. Заводь | 8 | — | 8 | 1 | 12 | 7 | 4 | 11 | 1 | 12 |
| 126 | Картоф.-тер. зав. Левашевского с.-хоз. Т-ва (б. Лыкова), с. Левашево той-же вол. | 2 | — | 2 | 1 | 25 | 1 | — | 1 | 1 | 25 |
| 127 | Картоф.-тер. зав. и мук. м-ца Становщиковск с.-х. арт. (б. Столярова), д. Становщико-во, Каримовской вол. | — | — | — | 1 | 25 | 5 | 2 | 7 | 1 | 20 |
| 128 | Карт.-тер. зав. Н.-Борщ-Бакшеевского с.-хоз. Т-ва (б. Столярова), д. Коряково, той же в | — | — | — | 1 | 25 | 1 | — | 1 | 1 | 25 |
| 129 | Картоф.-тер. зав. Большесольского с.-х Т-ва (б. Н-ков Трутневой), пос. Б.-Соли | 2 | 1 | 3 | 1 | 50 | — | — | — | 1 | 50 |
| 130 | Картоф.-тер. зав. и пар. м-ца Н.-Борщ-Бакшеевского с.-х. Т-ва (б. Аристова и Салова), д. Бакшейка, Коряковской вол. | 1 | — | 1 | св. | нет. | 10 | 2 | 12 | 1 | 25 |
| 133 | Костр. госуд. свечной зав. (б. Епарх. в.), Богословская сл., Шунгенской вол. | 40 | 11 | 51 | — | — | 31 | 11 | 42 | — | — |
| 134 | Кожев. зав. ГСНХ (б. Филлипычева), Татарская сл., Гридинской вол. | 3 | — | 3 | 1 | 17 | 7 | 1 | 8 | 1 | св. н. |
| 154 | Бум.-ткацк. ф-ка Кормилицына, с. Ильинское, той-же вол. | — | — | — | — | — | — | — | — | — | Л н |
| 146 | Чернореченская льно-пряд. ф-ка (б. Царевского), Гридинской вол. | 111 | 6 | 117 | 2 | 130 | — | — | — | 2 | св. н. |
| 147 | Опалихинская пряд.-ткацк. ф-ка (б. Брунова), бл. г. Костромы | 150 | 10 | 160 | 2 | 156 | 16 | 5 | 21 | 1 | 140 |
| 156 | Картон. ф-ка и водян. м-ца (б. Генце и Бони), д. Бычиха, той-же вол. | — | 1 | 1 | 2 | 37 | 5 | 1 | 6 | 3 | 4 |
| 157 | Бумажная ф-ка „Алку“ (б. Семенова), близ д. Байдарки, Пушкинской вол. | — | 1 | 1 | 3 | 82 | — | — | — | 4 | св. н. |
| 188 | Овоще-сушильн. и капусто-кв. зав. Митинской с.-х. арт., д. Митин, Шунгенской вол. | Не | обследована. | — | — | — | 1 | 3 | 4 | — | — |
| 189 | Карт.-тер. зав. Левашевской с.-х. арт., д. Ядрово, Левашевской вол. | Не | обследован. | — | — | — | 1 | — | 1 | 1 | 25 |
| 205 | Трудов. арт. по выrab. серебр. и бронз. изд., с. Подольское, Красносельской вол. | Не | обследована. | — | — | — | 7 ⁴⁾ | 15 | 22 | — | — |
| 206 | 1-я труд арт. по выrab. серебр. и бронз. изд., с. Красное | Не | обследована. | — | — | — | 821 ⁴⁾ | 60 | 881 | 1 | 15 |
| 207 | Артель „Труд“ по выrab. серебр. и бронзов. изд., с. Красное | Не | обследована. | — | — | — | 48 ⁴⁾ | 9 | 57 | — | — |

1) Кроме того работали на дому 240 чел.

2) „ „ „ „ „ 796 „

3) „ „ „ „ „ 62 „

4) Члены артели работающие на дому.

Данные экспедиционного обследования промышленных заведений в 1921 году.

| Работа заведений за период январь—июнь 1921 года. | | | | | | | | | | | | | | | | | | | № заведения по губернскому списку. |
|---|--------------------------|---|---|------------------------|----------|-----------|---------------------------------------|--------|----------------|---------------------|--------|----|---|-------------------|----------------------------|--------|--|--|------------------------------------|
| Механич. двигателей | | | Работало завед. полн. (П) или частью (Ч). | Среднее месячн. число. | | | Расход топлива. | | | | | | Расход смазочных материалов. | | | | | | |
| Число. | Мощность в лошад. силах. | Работало завед. полн. (П) или частью (Ч). | | Дней работы заведения. | Рабочих. | Служащих. | В переводе на сух. кам. уголь (пуд.). | | | В том числе | | | Расх. электр. энергии с чужой ст. кил. часов. | Минеральных масл. | Прочих смазоч. материалов. | Всего. | | | |
| | | | В силовых установ. и на др. тех. цели | | | | На прочие нужды. | Всего. | Дров куб. саж. | Жидк. топ-лива пуд. | Всего. | | | | | | | | |
| 13 | 14 | 15 | 16 | 17 | 18 | 19 | 20 | 21 | 22 | 23 | 24 | 25 | 26 | 27 | 28 | 29 | | | |
| 2 | 1 | 18 | ч. | 0,5 | 2 | 2 | — | 938 | 938 | 7,5 | 3 | — | — | — | — | 113 | | | |
| 47 | 3 | 120 | п. | 24,5 | 28 | 2 | 878 | — | 878 | — | 585,2 | — | 70,4 | — | 70,4 | 122 | | | |
| 9 | 1 | 25 | ч. | 11 | 9 | 3 | 325 | 300 | 625 | 5 | — | — | 14 | 3,7 | 17,7 | 123 | | | |
| 8 | 1 | 35 | ч. | 10,7 | 8 | 5 | 4500 | 513 | 5013 | 40,1 | 0,4 | — | 4,6 | — | 4,6 | 124 | | | |
| 4 | 1 | 12 | ч. | 21,8 | 6 | 1 | 3344 | — | 3344 | 26,75 | — | — | — | 0,8 | 0,8 | 125 | | | |
| 1 | 1 | 40 | — | — | 1 | — | — | — | — | — | — | — | — | — | — | 126 | | | |
| 11 | 1 | 28 | ч. | 5 | 11 | 1 | 2750 | 1000 | 3750 | 30 | — | — | 18 | 1 | 19 | 127 | | | |
| 1 | 1 | 12 | — | — | 1 | — | — | — | — | — | — | — | — | — | — | 128 | | | |
| 1 | 1 | 50 | — | — | 1 | — | — | — | — | — | — | — | — | — | — | 129 | | | |
| 10 | 1 | 25 | — | — | 5 | 2 | — | 375 | 375 | 3 | — | — | — | — | — | 130 | | | |
| 7 | — | — | п. | 24,3 | 21 | 6 | 1358 | — | 1358 | 10,86 | — | — | — | — | — | 133 | | | |
| — | — | — | — | — | — | — | — | — | — | — | — | — | — | — | — | 134 | | | |
| г | в | и | д | к | р | о | в | а | н | а. | — | — | — | — | — | 154 | | | |
| 22 | 2 | 130 | п. | 19,8 | 105 | 12 | 10714 | 31 | 10745 | 67,3 | 1559,6 | — | 123,9 | — | 123,9 | 146 | | | |
| 16 | 2 | 156 | п. | 20,8 | 182 | 18 | 1991 | 4642 | 6633 | 37 | 1338,3 | — | Свед. нет. | | | 147 | | | |
| 8 | 2 | 37 | — | — | 5 | 1 | 1375 | — | 1375 | 11 | — | — | — | — | — | 156 | | | |
| 3 | 2 | 70 | п. | 4,1 | 20 | 4 | 8963 | 1375 | 10338 | 82 | 59 | — | 14,5 | — | 14,5 | 157 | | | |
| — | 1 | 10 | ч. | 11 | 14 | 4 | 8631 | 188 | 8819 | 69,8 | 66,5 | — | 12,5 | — | 12,5 | 188 | | | |
| 3 | 1 | 30 | — | — | 3 | 5 | — | — | — | — | — | — | — | — | — | 189 | | | |
| 3 | 1 | 7 | п. | 24,3 | 2 1) | 12 | — | 156 | 156 | 1,3 | — | — | — | — | — | 205 | | | |
| 4 | 1 | 25 | п. | 25 | 4 2) | 55 | 217 | 1086 | 1303 | 6 | 369 | — | 11 | — | 11 | 206 | | | |
| 2 | — | — | п. | 25 | 2 3) | 5 | — | 475 | 475 | 3,8 | — | — | — | — | — | 207 | | | |

Таблица 27.

| № заведения по губернской списку. | Полное наименование заведения. | Перепись 1918 г. | | | | | Перепись 1920 г. | | | | |
|--------------------------------------|--|--|-----------|-------------------------------------|----------------------|--------------------------------------|---|-----------|-------------------------------------|----------------------|--------------------------------------|
| | | Числилось в заведении на 31 августа 1918 г. | | | | | Числилось в заведении в сентябре 1920 г. | | | | |
| | | Рабочих. | Служащих. | Всего занятых в за- ведении лиц. | Механич. двигателей. | Мощность двигателей в лощ. силах. | Рабочих. | Служащих. | Всего занятых в за- ведении лиц. | Механич. двигателей. | Мощность двигателей в лощ. силах. |
| Буйский уезд. | | | | | | | | | | | |
| 32 | Госуд. Колыбаевский лесоп. зав. (б. Иванова), им. Колыбаево Ильинской на К. в. . | — | 4 | 4 | 1 | 75 | 16 | 14 | 30 | 1 | |
| 33-34 | Талицкий лесоп.-бочар. з. дача Талица Векс волости | — | 11 | 11 | 1 | 140 | 2 | 4 | 6 | 1 | |
| 35 | Потанинский госуд. лесоп. з. им. Потанино Воскрес. в. | — | 6 | 6 | 1 | 10 | — | 2 | 2 | 1 | |
| 36 | Фанерно-лесоп. з. и мук. м-ца (б. Аки. О-ва Виктория Фанер), ус. Коровино Исуп. в. | 5 | 1 | 6 | 2 | 87 | 4 | 6 | 10 | 1 | |
| 82 | Госуд. Поддневский хим. з. (б. К. Губ. Зем.), д. Поддневка Ликург. в. | 34 | 2 | 36 | — | — | 31 | 8 | 39 | — | |
| 83 | Кунипынский хим. з. (б. Сопельникова), дер. Куницыно Ликург. в. | 15 | 1 | 16 | 1 | 12 | — | 1 | 1 | — | |
| 84 | 1-я Буйский хим. з. (б. Т-ва Виленского хим. завода), г. Буй | 41 | 4 | 45 | 4 | 90 | 22 | 6 | 28 | 4 | |
| 176 | Типограф. кооперативн. Т-ва „Буевлянин“, г. Буй, ул. 1 мая | Не | об | ис | л | е | д | о | в | а | н |
| 200 | 3-я Госуд. механич. з. ГСНХ (б. „Салама“) | Не | об | ис | л | е | д | о | в | а | н |
| 198 | Молвитинская госуд. ф-ка ГСНХ | Не | об | ис | л | е | д | о | в | а | н |
| 201 | 6-я Госуд. типограф. и переп. ГСНХ | Не | об | ис | л | е | д | о | в | а | н |
| Варнавинский уезд. | | | | | | | | | | | |
| 5 | Малаховский стекловар. з. (б. Базилевского) | 157 | 10 | 167 | 1 | св. н. | 211 | 16 | 227 | 1 | |
| 18 | Бокшарский лесоп. зав. б. Т-ва Ветлуга дер. Лучино Моисеевск. вол. | — | 1 | 1 | 1 | 30 | 100 | 12 | 112 | 1 | |
| 19 | Лапшангский лесоп. зав. № 2 (б. Абанмова), с. Лапшанга, той-же вол. | 20 | 1 | 21 | 1 | св. н. | 9 | — | 9 | 1 | |
| 30 | Подпысовский № 6 лесоп. з. (б. Дерюгина), д. Подпысье, Медвед. в. | 15 | 3 | 18 | 1 | 13 | 21 | 5 | 26 | 1 | |
| 41 | Баковский лесоп.-муком. з. (б. Баковск. Лесо-промыш. Т-ва) с. Баки 1) | 24 | 2 | 26 | 2 | 81 | 28 | 6 | 34 | 2 | |
| 66 | Ивановский № 8 лесоп. з. (б. Аки. О-ва Сосна), д. Ивановское Медвед. в. | — | 1 | 1 | 1 | 16 | — | 2 | 2 | 1 | |
| 173 | Средлицкий лесоп. з. (б. Сметских), пр. Борок, Боговя. в. | — | — | — | 1 | 105 | 76 | 7 | 83 | 3 | |
| 78 | Шольский хим. з. (б. Больше-Полянск. куст. Т-ва), д. Шоля Моисеев. в. | 5 | 1 | 6 | 1 | 4 | — | 1 | 1 | св. н. | |
| 85 | Баковский госуд. хим. з. (б. К. Губ. Зем.), с. Баки | 54 | 8 | 62 | 3 | 35 | 42 | 10 | 52 | 4 | |
| 86 | Зав. сухой перег. дер. (б. Семенова), д. Хмелевки Варнав. в. | — | 1 | 1 | — | — | — | — | — | л | |
| 97 | Анненский винокур. з. (б. Кулекиной) с. Троицкое Карпово, Карп. в. | 1 | 3 | 4 | — | — | — | 1 | 1 | 2 | |
| 151 | Овсяновский валяно-кат. з. (б. Алферова) с. Овсянки той же в. | 38 | 1 | 39 | — | — | Об | с | л | е | |
| 155 | Госуд. картон. ф-ка (б. Бердникова), д. Капраниха, Новопокров. в. | 206 | 1 | 207 | 4 | 867 | 107 | 12 | 119 | 5 | |

1) Баковский лесоп.-муком. зав. (б. Чирковой О. П.) сгорел 28 IX—1920 г.; на его место завод был пущен в ход, 17 ноября 1921 г.—сгорел.

Данные экспедиционного обследования промышленных заведений в 1921 году.

| Рабочих. | | Механич. двигателей | | Работало завод полн. (П) или частью (Ч). | Среднее месячн. число. | | | Расход топлива. | | | | | Расход смазочных материалов. | | | № заведения по губерскому списку. | |
|----------|---|--------------------------|----|--|--|----------|---------------------------------------|---------------------------------------|------------------|--------|----------------|--------------------|---|--------------------|----------------------------|-----------------------------------|--------|
| | | | | | Дней работы заведения. | Рабочих. | Служащих. | В переводе на сух. кам. уголь (пуд.) | | | В том числе. | | газ. электр. энергия чужой ст. кил. часов | Минеральных масел. | Прочих смазоч. материалов. | | Всего. |
| | | | | | | | | в силовых установках на др. тех. цели | На прочие нужды. | Всего. | Дров куб. саж. | Жидк. топлива пуд. | | | | | |
| 13 | 14 | 15 | 16 | 17 | 18 | 19 | 20 | 21 | 22 | 23 | 24 | 25 | 26 | 27 | 28 | 29 | |
| | Число. | Мощность в лошад. силах. | | | | | | | | | | | | | | | |
| 21 | 1 | 85 | П. | 24,3 | 27 | 12 | от. пр. | 1125 | 1125 | 9 | — | — | 3,7 | — | 3,7 | 32 | |
| | С | г | о | р | е | л | | | | 1920 | | г | о | д | у. | 33-34 | |
| 3 | 1 | 10 | — | — | 3 | 2 | — | — | — | — | — | — | — | — | — | 35 | |
| 8 | 1 | 12 | Ч. | 6,8 | 4 | 2 | 2094 | 281 | 2375 | 19 | — | — | 5 | 1,3 | 6,3 | 36 | |
| 36 | — | — | П. | 19,7 | 43 | 9 | 29287 | 4250 | 33537 | 268,3 | — | — | 0,7 | — | 0,7 | 82 | |
| | | Л | и | к | в | и | д | и | р | о | в | а | н. | | | 83 | |
| в. н. | 4 | 80 | П. | 17 | 28 | 5 | 12000 | 3125 | 15125 | 121 | — | — | 11,7 | — | 11,7 | 84 | |
| к | в | и | д | и | д | и | р | о | в | а | н | а. | | | | 176 | |
| 54 | 2 | св. н. | П. | 24,5 | 67 | 13 | 6031 | 1722 | 1753 | 61,8 | — | — | 25,7 | — | 25,7 | 200 | |
| 49 | — | — | П. | 22,5 | 52 | 74 | — | 1000 | 1000 | 8 | — | — | — | — | — | 198 | |
| 11 | — | — | П. | 23,5 | 15 | 2 | — | 875 | 875 | 7 | — | 163 | 0,6 | — | 0,6 | 201 | |
| 184 | — | — | П. | 22,7 | 198 | 16 | 108750 | 29187 | 132987 | 1063,5 | — | — | 0,5 | 1 | 1,5 | 5 | |
| | Не подлежит текуш. пром. стат. | | | | | | как находящийся в ведении Наркомпути. | | | | | | | | 18 | | |
| 13 | 1 | 25 | П. | 6,3 | 11 | 3 | 1575 | 213 | 1788 | 14,3 | — | — | 5,4 | — | 5,4 | 19 | |
| | 1 | 16 | П. | 13 | 13 | 10 | 2125 | 625 | 2750 | 22 | — | — | 30,5 | 1,2 | 31,7 | 30 | |
| 4 | 1 | 12 | П. | 14,7 | 10 | 13 | 5438 | 312 | 5750 | 46 | — | — | 31,3 | 1,9 | 33,2 | 41 | |
| зав. | сгорел в августе | | | 1917 | г. Котел и рама обгорели и в разоб. | | | виде наход на тер. зав. | | | | | | | | 66 | |
| 12 | 1 | 105 | П. | 7,3 | 24 | 5 | — | 1250 | 1250 | 10 | — | — | 17,9 | 1,5 | 19,4 | 173 | |
| зав. | сгорел в июне | | | 1920 | г. машины и аппараты приведены в совершенную негодн. | | | | | | | | | | | 78 | |
| 52 | 4 | 82 | П. | 5,7 | 54 | 11 | 12625 | 5500 | 18125 | 145 | — | — | 22,2 | — | 22,2 | 85 | |
| к | в | и | д | и | д | и | р | о | в | а | н. | | | | | 86 | |
| 1 | — | — | — | — | 1 | — | — | — | — | — | — | — | — | — | — | 97 | |
| зав. | с учета как неудовлетворяющий установленному цензу. | | | | | | | | | | | | | | | 151 | |
| 136 | 5 | 782 | П. | 12,2 | 159 | 16 | 11238 | 12594 | 125032 | 1240,2 | — | — | 188 | — | 188 | 155 | |

Данные экспедиционного обследования промышленных заведений в 1921 году.

| Числилось в за- веден. на 1/ix 21 г. | | | Работа заведений за период январь—июнь 1921 года. | | | | | | | | | | | | | | | № заведения по губернскому списку. |
|---|-----------------------------|---------------------------|---|---------------------------|----------|-----------|--|---------------------|--------|-------------------|-------------------------|--------|---|---------------------------------|-------------------------------|--------|--|---------------------------------------|
| Механич. двигателей | | | Работало завод. поим. (П) или частью (Ч). | Среднее месячн. число. | | | Расход топлива. | | | | | | Расх. электр. энергии чужой ет. кил. часов | Расход смазочных материалов. | | | | |
| Число. | Мощность в лошад. силах. | Работы в лошад. силах. | | Дней работы заведения. | Рабочих. | Служащих. | В переводе на сух. кам. уголь (пуд) | | | В том числе. | | | | Минеральных масл. | Прочих смазоч. материалов. | Всего. | | |
| | | | | | | | В силовых устан.-кнн др. тех. цели | На прочие нужды. | Всего. | Дров куб. саж. | Жидк. топ- лива пуд. | Всего. | | | | | | |
| 13 | 14 | 15 | 16 | 17 | 18 | 19 | 20 | 21 | 22 | 23 | 24 | 25 | 26 | 27 | 28 | 29 | | |
| | | | П. | 24 | 18 | 2 | — | 480 | 480 | 3,8 | 3 | — | — | — | — | 167 | | |
| 3 | 1 | 25 | П. | 15,3 | 13 | 10 | 6625 | 1500 | 8125 | 65 | — | — | 26,4 | 3,8 | 30,2 | 185 | | |
| 30 | 1 | 4 | П. | 24,7 | 44 | 5 | 2786 | 875 | 3661 | 7 | — | — | 4,6 | — | 4,6 | 13 | | |
| — | 1 | 6 | П. | 24,2 | 57 | 6 | 10972 | 281 | 11253 | 18 | — | — | 4,1 | — | 4,1 | 171 | | |
| Л | и | к | в | и | д | и | р | о | в | а | н | | | | | 38 | | |
| 19 | 2 | 310 | С | в | е | д | е | н | и | й | | | н | е | т. | 39 | | |
| к | в | и | д | и | р | о | в | а | н | | | | | | | 40 | | |
| 17 | 1 | 53 | П. | 18,3 | 28 | 10 | 4000 | 500 | 4500 | 36 | — | — | Свед. | нет. | | 170 | | |
| к | в | и | д | и | р | о | в | а | н | | | | | | | 80 | | |
| 3 | 2 | 23 | — | — | 3 | 2 | — | 263 | 263 | 2,1 | — | — | — | — | — | 95 | | |
| 1 | ? | ? | — | — | 1 | 1 | — | 500 | 500 | 4 | — | — | — | — | — | 131 | | |
| 16 | 1 | 12 | П. | 24,2 | 15 | 2 | 961 | 541 | 1502 | 12 | 1,4 | — | Св. н. | — | Св. н. | 172 | | |
| 19 | — | — | П. | 24,7 | 19 | 4 | 1 | 189 | 190 | 1,5 | 1,6 | — | 0,5 | — | 0,5 | 160 | | |
| — | 1 | 40 | — | — | — | 4 | — | — | — | — | — | — | — | — | — | 55 | | |
| 4 | 1 | 15 | П. | 12,3 | 59 | 13 | 250 | 1188 | 1438 | 11,5 | — | — | 14 | 1,8 | 15,8 | 56 | | |
| — | 2 | Св. н. | — | — | — | 1 | — | — | — | — | — | — | — | — | — | 60 | | |
| 5 | 1 | 6 | — | — | 2 | 5 | — | — | — | — | — | — | — | — | — | 61 | | |
| — | 1 | 16 | П. | 8,7 | 48 | 18 | — | — | — | — | — | — | 3 | 1,8 | 4,8 | 62 | | |
| По | ком | обиль | перевезен | в | г. | Галич | лесоп. | рама | в | Костр.; | з. | ликв | идир | ован | | 63 | | |
| — | — | — | — | — | — | 7 | — | — | — | — | — | — | — | — | — | 65 | | |
| — | 1 | 58 | — | — | — | 3 | — | — | — | — | — | — | — | — | — | 74 | | |
| — | 7 | 59 | — | — | — | 4 | — | 127 | 127 | 1 | 1,4 | — | — | — | — | 94 | | |
| 19 | — | — | П. | 23 | 20 | 1 | — | 188 | 188 | 1,5 | — | — | — | — | — | 135 | | |
| 3 | а | в. | л | и | к | в | и | д | и | р | о | в | а | н. | — | 137 | | |

Таблица 27.

| № заведения по губернскому списку. | Полное наименование заведения. | Перепись 1918 г. | | | | | Перепись 1920 г. | | | | |
|------------------------------------|--|---|--------------|--------------------------------|----------------------|-----------------------------------|--|-----------|--------------------------------|----------------------|----------------------|
| | | Числилось в заведении на 31 августа 1918 г. | | | | | Числилось в заведении в сентябре 1920 г. | | | | |
| | | Рабочих. | Служащих. | Всего занятых в заведении лиц. | Механич. двигателей. | Мощность двигателей в лощ. силах. | Рабочих. | Служащих. | Всего занятых в заведении лиц. | Механич. двигателей. | Мощность двигателей. |
| 1 | 2 | 3 | 4 | 5 | 6 | 7 | 8 | 9 | 10 | 11 | |
| 138 | Кожев. з. А. А. Каликин с С-ми и К ⁰ , д. Шокша, Богч. в. | 52 | 13 | 65 | 1 | 35 | 42 | 7 | 49 | 2 | |
| 139 | Кожевен. зав. бр. Каликиных, дер. Шокша Богч. в. | 51 | 17 | 68 | 1 | 28 | 42 | 5 | 47 | 1 | |
| 140 | Кожев. з. бр. Павловских, г. Галич ул. Почерье | 20 | 4 | 24 | — | — | 12 | 4 | 16 | — | |
| 152 | Обувная ф-ка „Кожа и обувь“, № 2 ГСНХ Рыбная сл. бл. г. Галича | 66 | 28 | 94 | 2 | 75 | 80 | 68 | 148 | 2 | |
| 168 | Типограф. УСНХ (б. Дрипельман) г. Галич ул. Луначарск. | 18 | 5 | 23 | — | — | 26 | 2 | 28 | — | |
| Ковернинский уезд. | | | | | | | | | | | |
| 67 | Костр. госуд. № 13 лесоп. з. (б. Аки. О-ва Сосна), Валовская в. | 344 | 26 | 370 | 3 | 685 | 355 | 30 | 385 | 3 | |
| 186 | Электрич. станц. УСНХ, г. Ковернино | Не | обследована. | | | | 10 | 5 | 15 | 1 | |
| 187 | Механическая и шерсточесальная м-кая. гор. Ковернино, Советская ул. | Не | обследована. | | | | — | — | — | 1 | |
| 204 | С.-х. мастерская Уземотдела, г. Ковернино | Не | обследована. | | | | 10 | 5 | 15 | 1 | |
| Колегрировский уезд. | | | | | | | | | | | |
| 17 | Нейский гос. № 12 лесоп. з. (б. Н. А. Барышева), Разъезд 49. | 3 | 1 | 4 | 3 | 52 | 5 | 2 | 7 | 3 | |
| 31 | Костр. госуд. лесоп. з. № 8 (б. Н. А. Барышева), ст. Ней с ж. д. | 87 | 12 | 99 | 3 | 240 | 30 | 9 | 39 | 3 | |
| 50 | Костр. госуд. лесоп.-дровоильн. зав. № 7 (б. Аки. О-ва Дуб), ст. Ней с ж. д. | 129 | 20 | 149 | 2 | 88 | 120 | 17 | 137 | 2 | |
| 51 | Костр. госуд. лесоп. з. № 10 (б. Аки. О-ва Дуб), ст. Ней с ж. д. | 8 | 6 | 14 | 2 | 90 | 25 | 4 | 29 | 2 | |
| 52 | Костр. госуд. лесоп. зав. № 11 (б. Аки. Общ. Дуб), д. Алексеевская | 4 | 1 | 5 | 2 | 90 | 20 | 7 | 27 | 2 | |
| 48 | Костр. госуд. лесоп. з. № 5 (б. Циринского), ст. Мантурово с ж. д. | 2 | — | 2 | 4 | 279 | 120 | 25 | 145 | 2 | |
| 53 | Ник.-Межевской лесоп. з. (б. Ведерникова), д. Костино, Ник.-Межевск. в. | — | 3 | 3 | 1 | 20 | 22 | 3 | 25 | 1 | |
| 54 | Костр. госуд. лесоп. з. № 9. (б. Аки. О-ва Гималей и К ⁰), ст. Ней с ж. д. | 45 | 7 | 52 | 3 | 49 | 60 | 7 | 67 | 3 | |
| 58 | Лесоп. з. (б. Клева), д. Ефимово, Ник.-Мокровской в. | — | — | — | 1 | 45 | — | 1 | 1 | 1 | |
| 59 | Госуд. лесоп.-фанерн. з. № 1 и 2 (б. Долгорукова), ст. Мантурово с ж. д. | 160 | 5 | 165 | 3 | 370 | 14 | 4 | 18 | 3 | |
| 69 | Костр. госуд. лесоп. з. № 6. (б. Аки. О-ва Лесоруб), ст. Брантовка с ж. д. | — | 18 | 18 | 2 | 200 | 7 | 4 | 11 | 2 | |
| 70 | Лесоп. з. Железкома с ж. д. (б. Т-ва Дандре и Корбо), д. Бережки, Ник.-Мокр. в. | 80 | 12 | 92 | 2 | 785 | 118 | 8 | 126 | 2 | |
| 99 | Винокур. з. (б. Белорукова), пос. Парфеньев | 1 | — | 1 | — | — | 3 | — | 3 | 2 | |
| 103 | Винкур. з. (б. Крепиш), д. Никитино Халбужской в. | — | — | — | 1 | св. н. | — | — | — | Л | |
| 104 | Винокур. з. (б. Михалкова), с. Кузьминка | — | — | — | — | св. н. | — | — | — | Л | |

Данные экспедиционного обследования промышленных заведений в 1921 году.

| Работа заведений за период январь—июнь 1921 года. | | | | | | | | | | | | | | | | |
|---|---|-----------------------------|---|------------------------|----------|-----------|-------------------------------------|------------------|--------|----------------|--------------------|--|------------------------------|----------------------------|--------|-----------------------------------|
| Рабочих. | Механич. двигателей. | | Работало завод. помп. (1) или частью (Ч). | Среднее месячн. число. | | | Расход топлива. | | | | | Расх. электр. энергии с чужой ст. кил. часов | Расход смазочных материалов. | | | № заведения по губерскому списку. |
| | Число. | Мощность в лошадиных силах. | | Дней работы заведения. | Рабочих. | Служащих. | В переводе на сух. кам. уголь (пуд) | | | В том числе. | | | Минеральных масл. | Прочих смазоч. материалов. | Всего. | |
| | | | | | | | В силовых установках др.-тех. цели. | На прочие нужды. | Всего. | Дров куб. саж. | Жидк. топлива пуд. | | | | | |
| 46 | 1 | 35 | П. | 23 | 45 | 9 | 9656 | — | 9656 | 77,25 | — | — | 3,9 | 8 | 11,9 | 138 |
| 40 | 1 | 29 | П. | 23,5 | 40 | 8 | 8938 | — | 8938 | 71,5 | — | — | 10 | — | 10 | 139 |
| 16 | — | — | П. | 23,7 | 15 | 3 | — | 8000 | 8000 | 64 | — | — | — | — | — | 140 |
| 76 | 2 | 75 | П. | 19,5 | 92 | 72 | 998 | 3663 | 4661 | 29 | 690,8 | — | 23,9 | — | 23,9 | 152 |
| 28 | 3 | 11,5 | П. | 23,5 | 28 | 3 | — | 1438 | 1438 | 11,5 | — | 360 | 1,5 | — | 1,5 | 168 |
| 547 | 2 | 570 | П. | 15,7 | 541 | 34 | 23900 | — | 23900 | 191,2 | — | — | 199,9 | 232,4 | 432,3 | 67 |
| 18 | 1 | 42 | П. | 20,7 | 18 | — | 6150 | 4,5 | 6154,5 | 49,2 | 3 | — | 38,5 | 26,3 | 64,8 | 186 |
| 5 | 1 | 6,5 | П. | 23,3 | 24 | — | 206 | 750 | 956 | 6 | 137 | 12 | 9 | — | 9 | 187 |
| | | | С в е д е н и я | | | | н е | | п о | л у | ч е | н ы. | | | | 204 |
| 6 | 2 | 45 | — | — | 6 | 1 | — | — | — | — | — | — | — | — | — | 17 |
| 27 | 2 | 230 | П. | 10,3 | 76 | 13 | 9206 | 349 | 9555 | 74,5 | 23 | — | 41,2 | — | 41,2 | 31 |
| 103 | 2 | 88 | П. | 14,2 | 69 | 16 | 5924 | 11 | 5935 | 47,7 | 37,4 | — | 42,5 | 10,2 | 52,7 | 50 |
| 17 | 2 | 91 | — | — | 23 | 2 | — | — | — | — | — | — | — | — | — | 51 |
| 98 | 2 | 97 | П. | 9,8 | 84 | 10 | 5942 | 11 | 5953 | 47,4 | 63,8 | — | 31 | 0,75 | 31,75 | 52 |
| 84 | 2 | 275 | П. | 24 | 148 | 18 | — | — | — | — | — | — | 119 | 1,3 | 120,3 | 48 |
| 1 | 1 | 18 | — | — | 1 | 1 | — | 0,5 | 0,5 | — | 0,3 | — | — | — | — | 53 |
| 61 | 2 | 43 | П. | 14,2 | 82 | 4 | 9196 | 14 | 9210 | 74 | 36 | — | 54,2 | 10,2 | 64,4 | 54 |
| | | | Л и к в и д и р о в а н. | | | | | | | | | | | | | 58 |
| | 4 | 525 | — | — | 1 | 20 | — | 6766 | 6766 | 51 | — | — | — | — | — | 59 |
| 8 | 2 | 79 | П. | 7,3 | 49 | 11 | 5753 | 13 | 5766 | 46 | 11 | — | 29,7 | — | 29,7 | 69 |
| Завод. | не подлежит текущ. пром. стат. как находящийся в ведении Нарком пути. | | | | | | | | | | | | | | 70 | |
| 1 | 2 | 7 | — | — | 1 | — | — | — | — | — | — | — | — | — | — | 99 |
| к | в | и | д | и | р | о | в | а | и. | | | | | | | 103 |
| к | в | и | д | и | р | о | в | а | и. | | | | | | | 104 |

Таблица 27.

| № заведения по губернскому списку. | Полное наименование заведения. | Перепись 1918 г. | | | | | Перепись 1920 г. | | | | |
|------------------------------------|---|---|-----------|--------------------------------|----------------------|-----------------------------------|--|-----------|--------------------------------|----------------------|----------------------|
| | | Числилось в заведении на 31 августа 1918 г. | | | | | Числилось в заведении в сентябре 1920 г. | | | | |
| | | Рабочих. | Служащих. | Всего занятых в заведении лиц. | Механич. двигателей. | Мощность двигателей в лощ. силах. | Рабочих. | Служащих. | Всего занятых в заведении лиц. | Механич. двигателей. | Мощность двигателей. |
| 1 | 2 | 3 | 4 | 5 | 6 | 7 | 8 | 9 | 10 | 11 | |
| 105 | Чернопенский винокур. з. (б. Лебединского), ус. Чо:нопенье, Спасской в. | — | — | — | 1 | 20 | 1 | — | 1 | 1 | |
| 179 | Кожев. зав. Кологривск. союза кооперативов г. Кологрив | Н е о б с л е д о в а н. | | | | | | | | | |
| 165 | Типогр. и перепл. з. УСНХ (б. У. Земства) г. Кологрив | 20 | 3 | 23 | — | — | 25 | 3 | 28 | — | |
| Макарьевский уезд. | | | | | | | | | | | |
| 3 | Стекловар. ф-ка (б. Плотникова), д. Елкино Погощ. в. | — | 3 | 3 | — | — | — | — | — | Л | |
| 4 | Хрустальный з. бр. Трениных | — | — | — | — | — | — | — | — | Л | |
| 22 | Ильинский лесоп. з. (б. Геллер и К ⁰), дер. Ильинское, Унжен. в. | — | 11 | 11 | 1 | 24 | 41 | 28 | 69 | 1 | |
| 23 | Унженский лесоп. з. (б. Геллер и К ⁰), д. Малое Старово Ануфр. в. | — | — | — | 2 | 34 | — | — | — | 1 Са | |
| 24 | Лесоп.-муком. з. (б. Захарьина), им. Петровка, Унжен. в. | 8 | 10 | 18 | 1 | 25 | — | — | — | 1 | |
| 25 | Никольский лесоп. з. (б. бр. Левиных), дер. Кузнецово, Коткиш. в. | — | — | — | 1 | Св.н | 1 | — | 1 | 1 Са | |
| 29 | Лесопильн. з. Демидова | — | — | — | — | — | — | — | — | Л | |
| 178 | Юрьеvecкий лесоп. з. № 2 (б. Костр. гос. л. зав. № 14.), д. Починок | Не | обс | ледо | ван | — | 320 | 40 | 360 | 2 | |
| 81 | Дымницкий госуд. з. сух. перег. дер. (б. Акц. О-ва Соедин. х. з-дов), д. Дымница Котловск. в. | 32 | 5 | 37 | — | — | 9 | 2 | 11 | — | |
| 177 | Типограф. УСНХ, г. Макарьев, ул. Гостинодворная | Не | обс | ледо | вана | — | — | — | — | — | |
| 202 | Юрьеvecкий лесоп. з. № 3. (б. Костр. госуд. № 15—плавающий з. Богословского) | Н е о б с л е д о в а н. | | | | | | | | | |
| Нерехтский уезд. | | | | | | | | | | | |
| 1 | Кирп. з. Берлин (б. бр. Малаховых) ст. Арменки | 1 | 1 | 2 | — | — | 30 | 2 | 32 | — | |
| 20 | Лесоп.-муком. з. УСНХ (б. Великосельского), д. Витязево Сидоров. в. | 10 | 4 | 14 | 1 | 120 | 8 | — | 8 | 1 | |
| 49 | Лесоп. з. и муком. м-ца (б. Смирнова), д. Поповка, Сидоровск. в. | — | — | — | 1 | 60 | — | — | — | 1 | |
| 68 | Ф-ка дер. гвоздей и саложн. колодок (б. Раае), г. Нерехта | 246 | 13 | 259 | 2 | 138 | 14 | 8 | 22 | 2 | |
| 148 | Нерехтская льно-пр.-ткац. ф-ка (б. Брюханова), г. Нерехта | 1459 | 76 | 1535 | 8 | 1307 | 190 | 62 | 252 | 8 | |
| 150 | Механич. бел.-отделоч. ф-ка (б. Скворцова), д. Алабухино Спасск. в. | 28 | 3 | 31 | 2 | 23 | 12 | — | 12 | 1 Са | |
| 182 | 5-я госуд. типография УСНХ | Не | обс | ледо | вана | — | 15 | 2 | 17 | — | |
| 209 | Льно-ткацкая м-ская ГСНХ | Не | обс | ледо | вана | — | 9 | 1 | 10 | — | |

1) Сведения даны за 4 месяца январь—апр.

Данные экспедиционного обследования промышленных заведений в 1921 году.

| Работало заведений за период январь—июнь 1921 года. | | | | | | | | | | | | | | | № заведения по губернскому списку. |
|---|-------------------------|---|------------------------|------------------|-----------------|---------------------------------------|------------|----------------|---------------------|--------|-----|--|-------------------|----------------------------|------------------------------------|
| Механич. двигатели | | Работало завод. полн. (П) или частью (Ч). | Среднее месячн. число. | | | Расход топлива. | | | | | | Расход смазочных материалов | | | |
| Число. | Мощность в лошад. силах | | Дней работы заведения. | Рабочих. | Служащих. | В переводе на сух. кам. уголь (пуд.). | | | В том числе. | | | Расх. электр. энергии с чужой ст. кил. часов | Минеральных масл. | Прочих смазоч. материалов. | |
| | | В силовых установ. на др. тех. цели. | | | | На прочие нужды. | Всего. | Дров куб. саж. | Жидк. топ-лива пуд. | Всего. | | | | | |
| 14 | 15 | 16 | 17 | 18 | 19 | 20 | 21 | 22 | 23 | 24 | 25 | 26 | 27 | 28 | 29 |
| 1 | 20 | — | — | 1 | — | — | — | — | — | — | — | — | — | — | 105 |
| 2 | 22 | П. | 15 | 14 | 11 | 5754 | 1401 | 7155 | 57,2 | 3,4 | — | 27,2 | — | 27,2 | 179 |
| 28 | — | П. | 24 | 26 | 5 | — | 548 | 548 | 4 | 32,2 | — | 4,2 | — | 4,2 | 165 |
| в в | и и | д д | и и | р р | о о | в в | а а | на. | | | | | | | 3 |
| 1 | 25 | П. | 10,5 | 47 | 9 | — | — | — | — | — | — | 47 | 2,2 | 49,2 | 22 |
| а в | о о | д д | л л | и и | к к | в в | и и | д д | и и | р р | о о | в в | а а | н. | 23 |
| 1 | 25 | — | — | — | 1 | — | — | — | — | — | — | — | — | — | 24 |
| двигатель и | годные маш. | части | перевезе | н. на | Нейские лесоп | з-ды | з. ликвид. | | | | | | | | 25 |
| в в | и и | д д | и и | р р | о о | в в | а а | н. | | | | | | | 29 |
| 2 | 93 | П. | 10,3 | 428 | 34 | 87650 | — | 87650 | 701,2 | — | — | 102,5 | 101,9 | 204,4 | 178 |
| Завод | ликв | идирован; | аппараты | и | инве | н. вывезены. | | | | | | | | | 81 |
| — | — | П. | 24 | 21 | 3 | 3,5 | 250 | 253,5 | 2 | 2,3 | — | 0,9 | — | 0,9 | 177 |
| 1 | 40 | П. | 10,5 ¹⁾ | 38 ¹⁾ | 2 ¹⁾ | Сведени | я | нет. | нет. | — | — | Сведен. | нет. | нет. | 202 |
| — | — | П. | 8,2 | 11 | 2 | 2125 | 563 | 2688 | 21,5 | — | — | — | — | — | 1 |
| 1 | 120 | П. | 2,7 | 4 | 1 | 3375 | — | 3375 | 27 | — | — | — | — | — | 20 |
| 7 | 40 | — | — | 1 | 1 | 350 | — | 350 | 2,8 | — | — | — | — | — | 49 |
| 2 | 138 | П. | 21,7 | 41 | 13 | 6524 | 1050 | 7574 | 60,4 | — | — | 16,5 | — | 16,5 | 68 |
| 7 | 1260 | Ч. | 19,3 | 858 | 79 | 83034 | 2169 | 85203 | 17 | 2201,5 | — | 198,5 | 27,3 | 225,8 | 148 |
| 1 | 10 | П. | 21,2 | 15 | 2 | 1312 | 407 | 1719 | 13,8 | — | — | 10,7 | 1 | 11,7 | 150 |
| — | — | П. | 23,8 | 18 | 3 | — | 112 | 112 | 0,9 | — | — | 0,2 | — | 0,2 | 182 |
| — | — | П. | 24 | 30 | 3 | — | 288 | 288 | 2,3 | — | — | — | — | — | 209 |

Таблица 27.

| № заведения по губернскому списку. | Полное наименование заведения. | Перепись 1918 г. | | | | | Перепись 1920 г. | | | | |
|------------------------------------|---|---|-----------|--------------------------------|----------------------|-----------------------------------|--|-----------|--------------------------------|----------------------|-----------------------------------|
| | | Числилось в заведении на 31 августа 1918 г. | | | | | Числилось в заведении в сентябре 1920 г. | | | | |
| | | Рабочих. | Служащих. | Всего занятых в заведении лиц. | Механич. двигателей. | Мощность двигателей в лощ. силах. | Рабочих. | Служащих. | Всего занятых в заведении лиц. | Механич. двигателей. | Мощность двигателей в лощ. силах. |
| 1 | 2 | 3 | 4 | 5 | 6 | 7 | 8 | 9 | 10 | 11 | 12 |
| | Солигаличский уезд. | | | | | | | | | | |
| 16 | С.-х. м-ская УСНХ, г. Солигалич | 23 | 2 | 25 | — | — | 14 | 2 | 16 | — | — |
| 37 | Костр. госуд. № 25 лесоп. з. (б. Шулепникова), д. Аносово, Плещ. в. | — | 4 | 4 | 2 | 43 | 53 | 8 | 61 | 4 | — |
| 79 | Ново-Самсоньевский хим з. (б. Шулепникова), д. Аносово, Плещеев. в. | — | — | — | 1 | 3 | 15 | 3 | 18 | 1 | — |
| 141 | Кожев. з. УСНХ (б. бр. Собенниковых), с-цо Песочное Вершк. в. | 6 | — | 6 | — | — | Не | об | ис | л | е |
| 183 | 9-я госуд. типограф. УСНХ (б. Уездн. Зем.) . | Не | об | ис | л | е | 7 | 2 | 9 | — | — |
| | Чухломский уезд. | | | | | | | | | | |
| 26 | Лесоп. з. (б. Грачевых), д. Синяков-Починок Каликин. в. | — | — | — | 1 | 34 | — | — | — | 1 | — |
| 27 | Лесоп. з. (б. Борст), д. Репище-Ермолино Бушнев. в. | — | — | — | 1 | 10 | 2 | — | 2 | 1 | св |
| 28 | Лесоп. з. (б. Поляшова), д. Погорелово, Введен. в. | — | — | — | 1 | св н. | 5 | — | 5 | 4 | — |
| 43 | Лесоп. зав. (б. Свешникова), дер. Макарово, Введен. в. | — | — | — | 2 | 38 | — | 1 | 1 | 2 | — |
| 44 | Воробьевский лесоп. з. (б. Рискинд), Жеребцово Муравьиш. в. | — | — | — | 1 | 18 | — | 3 | 3 | 1 | — |
| 45 | Лесоп. з. (б. Гудовского), д. Васьково, Бушневской в. | — | — | — | 1 | 65 | 2 | — | 2 | 1 | — |
| 46 | Лесоп з. (б. Гусарова), д. Лабаз, Бушнев. в | — | — | — | 1 | 65 | 3 | — | 3 | 1 | — |
| 175 | Госуд. Шихановский хим. зав., д. Шиханово Бореевск. в. | Не | об | ис | л | е | 56 | — | 56 | 2 | — |
| 199 | Чухломская с.-х. м-ская, г. Чухлома | Не | об | ис | л | е | 32 | — | 32 | — | — |

Данные экспедиционного обследования промышленных заведений в 1921 году.

| Работало заведений за период январь — июнь 1921 года. | | | | | | | | | | | | | | | № заведения по губернскому списку. | |
|---|---------------------|-------------------------|------------------------|---|------------------------|-----------|--|--------------------|--------|---|-------------------|----------------------------|-----------------------------|----|------------------------------------|-----|
| Рабочих. | Механич. двигателей | | | Работало завед. полн. (П) или частью (Ч). | Среднее месячн. число. | | | Расход топлива. | | | | | Расход смазочных материалов | | | |
| | Число. | Мощность в лошад. силах | Дней работы заведения. | | Рабочих. | Служащих. | В переводе на сух. кам. уголь (пуд.) | | | Расх. электр. энергии с чужой ст. мил. часов. | Минеральных масл. | Прочих смазоч. материалов. | Всего | | | |
| | | | | | | | В слесовых установках и др. тех. цели. | На прочие нужды. | Всего: | | | | | | | |
| | | | | | | | В том числе. | | | | | | | | | |
| | | | | | | | Дров куб. саж. | Жидк. топлива пуд. | | | | | | | | |
| 13 | 14 | 15 | 16 | 17 | 18 | 19 | 20 | 21 | 22 | 23 | 24 | 25 | 26 | 27 | 28 | 29 |
| | | | | | | | | | | | | | | | | |
| 27 | — | — | П. | 24,3 | 28 | 1 | 3621 | — | 3621 | 10,2 | — | — | 0,8 | — | 0,8 | 16 |
| 81 | 2 | 43 | П. | 18 | 110 | 12 | 18683 | 4403 | 23086 | 194 | — | — | 96 | 13 | 109 | 37 |
| 1 | — | — | — | — | 3 | 4 | — | — | — | — | — | — | — | — | — | 79 |
| 1 | — | — | — | — | 1 | 1 | — | 688 | 688 | 5,5 | — | — | — | — | — | 141 |
| 10 | — | — | П. | 23,5 | 11 | 3 | — | 172 | 172 | 1,4 | — | — | — | 1 | 1 | 183 |
| 2 | 1 | 18 | — | — | 2 | 1 | — | 654 | 654 | 5,5 | — | — | — | — | — | 26 |
| 2 | 2 | 50 | — | — | 3 | 1 | — | — | — | — | — | — | — | — | — | 27 |
| 3 | 1 | 25 | П. | 12,2 | 15 | 3 | — | 833 | 833 | 7 | — | — | 13,5 | 6 | 19,5 | 28 |
| 2 | 2 | 72 | П. | 10,5 | 36 | 13 | 6125 | 4750 | 10875 | 87 | — | — | 10 | 35 | 45 | 43 |
| — | 1 | 18 | — | — | 2 | — | — | — | — | — | — | — | — | — | — | 44 |
| 1 | 1 | св. н. 18 | — | — | 2 | — | — | — | — | — | — | — | — | — | — | 45 |
| 41 | 1 | 18 | — | — | 9 | 1 | — | — | — | — | — | — | — | — | — | 46 |
| 65 | — | — | П. | 17,3 | 71 | 7 | 44875 | 3250 | 48125 | 385 | — | — | — | — | — | 175 |
| 41 | — | — | П. | 22,3 | 37 | 2 | 1325 | — | 1325 | — | — | — | 3,5 | — | 3,5 | 199 |

К таблице 28-й.

Итоги промышленной переписи 1920 г.

Переписью в 1920 г. были зарегистрированы все промышленные заведения (кроме торговых), удовлетворяющие хотя-бы одному из следующих признаков: 1) наличие механического двигателя, 2) применение наемного труда и 3) отдельное помещение для производства. Всего по губернии зарегистрировано 5943 заведения с общим числом работавших 24024 человека. В таблице все промышленные заведения разделены на 2 группы: действовавшие в 1920 г. и недействовавшие, причем действовавшими считались такие заведения, которые работали в 1920 году хотя бы несколько дней. Таких заведений насчитывалось по губернии 4921 и количество лиц работавших в них—22943 чел. Как действовавшие, так и недействовавшие заведения разделяются на группы: 1) государственные, 2) частновладельческие, кооперативные и артельные, применяющие наемный труд, т. е. имеющие наемных рабочих или служащих и 3) частновладельческие, кооперативные и артельные не применяющие наемного труда, в которых работают владелец, члены его семьи, совладельцы, кооператоры и члены артели. Отдельно указаны частновладельческие, кооперативные и артельные заведения, в которых не были получены сведения о рабочих. К государственным заведениям отнесены заведения принадлежащие как центральным так и местным государственным учреждениям. Заведения, принадлежащие совхозам, отнесены к государственным. Для каждого подразделения действовавших заведений в таблице указано количество работавших лиц и число заведений, имеющих механический двигатель (паровые двигатели, двигатели внутреннего сгорания, электромоторы чужого тока, водяные турбины и колеса, ветряные двигатели и конные приводы). Для бездействующих заведений те же сведения указаны общим числом. Итоги каждого подразделения показаны по группам производств, кроме того из группы VII выделен класс 10 подкласс а—кирпичные заводы, из группы IX класс 29—кузницы из группы XI класс 3—лесопильные заводы и из группы XIII класс 1—мукомольные мельницы и крупорушки.

Классификация производств и промыслов.

Отдел А. Сельское хозяйство, рыболовство и озога.

Группа VI—Рыбные промыслы.

Отдел Б. Промышленность.

Группа VII—Добывание и обработка камней, земель и глин.
 " VIII—Горная и горнозаводская промышленность.
 " IX—Металлообрабатывающая промышленность.
 " X—Производство машин, инструментов и аппаратов.
 " XI—Обработка дерева.
 " XII—Химическая промышленность.
 " XIII—Произв. пищевых продуктов, напитков и наркотиков.
 " XIV—Обработка твердых материалов животн. происхождения.

- Группа XV—Кожевенная и меховая промышленность.
" XVI—Производство по обработке хлопка.
" XVII— " " " шерсти.
" XVIII— " " " шелка.
" XIX— " " " льна.
" XX—Произв. по обработке пеньки и прочих материалов растительного происхождения.
" XXI—Произв. по обработке смешанных и неточно обозначенных волокнистых веществ.
" XXII—Одежда и туалет.
" XXIII—Обработка бумаги.
" XXIV—Полиграфические производства.
" XXV—Художественная и прикладная научная промышленность.
" XXVI—Производство и передача физических сил и водоснабжение.
" XXVII—Инженерно-строительное дело.
" XXVIII—Строительная промышленность.
" XXIX—Очистка жилищ, дворов и проездов.

Отдел В. Торисва.

- Группа XXX—Транспорт (железнодорожные мастерские).
-

Итоги промышленной переписи 1920 года.

| Группы (римск. цифр.) и классы (арабск. цифры) производства. | Заведения действовавшие в 1920 г. | | | | | | | | | | | | Завед. бездейств. в 1920 г. | | | | | | |
|--|--|--|-----------------------------|--|--|-----------------------------|--|---------------------------|--|---------------------------|---|---------------------------|-----------------------------|--|---------------------------|--|--|-----|-----|
| | Государствен- ные. | | | | Частновладельческие, кооперативные и артельные. | | | | | | | | Общее число заведений. | | | | | | |
| | Общ. число завод. Число завод. с дан- ными работающих Количество рабо- тающих. | Число заведений с механич. двигател. Общее число заведений. | Количество рабо- тающих. | Число заведений с механич. двигател. Общее число заведений. | Применяющ. наемный труд. | | | | Неприме- няющих наемного труда. | | Неполу- чено све- дений о рабочих. | | Государствен- ных. | Частновлад. кооперативн и артельные. | | | | | |
| | | | | | Общее число заведений. | Количество рабо- тающих. | Число заведений с механич. двигател. Общее число заведений. | Количество работавших. | Число заведений с механич. двигател. Общее число заведений. | Количество работавших. | Общее число заведений. | Количество работавших. | | Число заведений с механич. двигател. Общее число заведений. | Количество работавших. | Число завед. с дан- ными о работав. Количество работавших. | Число завед. с дан- ными о работав. Количество работавших. | | |
| 1 | 2 | 3 | 4 | 5 | 6 | 7 | 8 | 9 | 10 | 11 | 12 | 13 | 14 | 15 | 16 | 17 | 18 | 19 | 20 |
| Б у й с н и й у е з д . | | | | | | | | | | | | | | | | | | | |
| VII | — | — | — | — | 1 | 2 | — | 1 | 2 | — | — | — | — | 2 | 5 | 2 | 7 | 27 | 27 |
| В т. ч. кл. 10а | — | — | — | — | 1 | 2 | — | 1 | 2 | — | — | — | — | 2 | 5 | 2 | 7 | 27 | 27 |
| IX | 4 | 4 | 14 | — | 7 | 18 | — | 106 | 135 | — | — | — | 1 | — | 8 | 17 | 8 | 9 | 9 |
| В т. ч. кл. 29 | 3 | 3 | 9 | — | 7 | 18 | — | 106 | 135 | — | — | — | — | — | 8 | 17 | 8 | 9 | 9 |
| X | 1 | 1 | 107 | 2 | — | — | — | — | — | — | — | — | — | — | — | — | — | — | — |
| XI | 5 | 5 | 47 | 1 | 1 | 2 | — | 5 | 26 | — | — | — | 2 | — | — | — | 2 | 8 | 8 |
| В т. ч. кл. 3 | 2 | 2 | 40 | 2 | — | — | — | — | — | — | — | — | 2 | — | — | — | 2 | 8 | 8 |
| XII | 4 | 4 | 79 | 1 | 1 | 7 | — | — | — | — | — | — | 1 | — | — | 1 | — | — | — |
| XIII | 8 | 8 | 50 | 6 | 58 | 233 | 25 | 123 | 198 | 112 | — | 1 | 1 | 1 | 23 | 19 | 23 | 38 | 38 |
| В т. ч. кл. 1 | 6 | 6 | 42 | 6 | 24 | 77 | 24 | 103 | 171 | 100 | — | 1 | 1 | 1 | 13 | 9 | 13 | 21 | 21 |
| XIV | — | — | — | — | — | — | — | 7 | 9 | — | — | — | — | — | — | — | — | — | — |
| XV | — | — | — | — | — | — | — | 7 | 9 | — | — | — | — | — | — | — | — | — | — |
| XXII | 1 | 1 | 965 | — | 3 | 76 | — | 2 | 93 | — | — | — | — | — | — | — | — | — | — |
| XXIV | 1 | 1 | 15 | 1 | — | — | — | — | — | — | — | — | — | — | — | — | — | — | — |
| XXV | — | — | — | — | — | — | — | 2 | 2 | 1 | — | — | — | — | — | — | — | — | — |
| XXVI | 1 | 1 | 3 | 1 | — | — | — | — | — | — | — | — | — | — | — | — | — | — | — |
| XXVIII | 1 | 1 | 5 | — | — | — | — | — | — | — | — | — | — | — | — | — | — | — | — |
| XXIX | 1 | 1 | 5 | — | 1 | 4 | — | — | — | — | — | — | — | — | — | — | — | — | — |
| XXX | 1 | 1 | 1233 | 1 | — | — | — | — | — | — | — | — | — | — | — | — | — | — | — |
| Всего по уезду | 28 | 28 | 2523 | 13 | 72 | 342 | 25 | 247 | 469 | 113 | 1 | 1 | 5 | 2 | 38 | 42 | 42 | 85 | 85 |
| В а р н а в и н с к и й у е з д . | | | | | | | | | | | | | | | | | | | |
| VII | 1 | 1 | 227 | 1 | — | — | — | 33 | 70 | — | — | — | — | — | — | — | — | — | — |
| В т. ч. кл. 10а | — | — | — | — | — | — | — | 12 | 21 | — | — | — | — | — | — | — | — | — | — |
| IX | 8 | 8 | 34 | — | 17 | 21 | — | 203 | 272 | — | — | — | 1 | — | 2 | 18 | 31 | 20 | 24 |
| В т. ч. кл. 29 | 3 | 3 | 7 | — | 17 | 21 | — | 199 | 266 | — | — | — | 1 | — | 2 | 18 | 31 | 20 | 24 |
| X | — | — | — | — | 2 | 48 | — | 1 | 52 | — | — | — | — | — | — | — | — | — | — |
| XI | 9 | 9 | 290 | 6 | 3 | 9 | — | 64 | 172 | 3 | — | — | — | — | 1 | 3 | 3 | 8 | 8 |
| В т. ч. кл. 3 | 6 | 6 | 278 | 6 | — | — | — | — | — | — | — | — | — | — | 1 | — | — | — | — |
| XII | 1 | 1 | 52 | 1 | 56 | 259 | 2 | 29 | 59 | — | — | — | — | — | — | — | — | — | — |
| XIII | 2 | 2 | 3 | *) | 61 | 134 | 60 | 275 | 412 | 268 | 8 | 7 | 2 | 3 | 51 | 51 | 53 | 75 | 75 |
| В т. ч. кл. 1 | 1 | 1 | 1 | — | 56 | 116 | 56 | 230 | 332 | 230 | — | 7 | 7 | — | 18 | 29 | 18 | 22 | 22 |
| XV | — | — | — | — | 2 | 3 | — | 32 | 43 | — | — | — | — | — | 1 | 2 | 1 | 1 | 1 |
| XIX | 1 | 1 | 1 | — | — | — | — | — | — | — | — | — | — | — | — | — | — | — | — |
| XXII | 4 | 4 | 24 | — | 1 | 41 | — | 11 | 16 | — | — | — | — | — | — | — | — | — | — |
| XXIII | 1 | 1 | 119 | 1 | — | — | — | — | — | — | — | — | — | — | — | — | — | — | — |
| XXIV | 1 | 1 | 17 | — | — | — | — | — | — | — | — | — | — | — | — | — | — | — | — |
| XXVI | 1 | 1 | 11 | 1 | — | — | — | — | — | — | — | — | — | — | — | — | — | — | — |
| XXX | 2 | 2 | 69 | 2 | — | — | — | — | — | — | — | — | — | — | — | — | — | — | — |
| Всего по уезду | 31 | 31 | 847 | 12 | 142 | 515 | 62 | 648 | 1096 | 271 | 11 | 7 | 4 | 5 | 73 | 88 | 82 | 126 | 126 |

*) Пользуются энергией с лесопильных заводов.

| Группы и классы производства. | Зав. действующих в 1920 г. | | | | | | | | | | | Завед. бездейств. в 1920 г. | | | | | | | |
|-------------------------------------|----------------------------|--------------------------------------|--------------------------------------|------------------------|--------------------------------------|---|--------------------------------------|------------------------|--------------------------------------|------------------------|--------------------------------------|--------------------------------------|--------------------------|------------------------------|---------------------------------|-------------------------------------|-----------------------------------|----|----|
| | Государственные. | | | | | Частновладельческие, кооперативные и артельные. | | | | | | Общее число заведений. | | | | | | | |
| | | | | | | Применяющ. наемный труд. | | | Неприменяющих наемного труда. | | | Частновлад. кооперативн. и артельные | | | | | | | |
| | Сбщ. число завед. | Число зав. д. с дан-ными о работавах | Число заведений с механич. двигател. | Общее число заведений. | Число заведений с механич. двигател. | Общее число заведений. | Число заведений с механич. двигател. | Общее число заведений. | Число заведений с механич. двигател. | Общее число заведений. | Число заведений с механич. двигател. | Государственных. | Применяющ. наемный труд. | Не применяющих наемн. труда. | Не получено сведений о раб-чих. | Число завед. с данными о работавах. | Число завед. с механич. двигател. | | |
| 1 | 2 | 3 | 4 | 5 | 6 | 7 | 8 | 9 | 10 | 11 | 12 | 13 | 14 | 15 | 16 | 17 | 18 | 19 | 20 |

В е т л у ж с к и й у е з д .

| | | | | | | | | | | | | | | | | | | | |
|----------------|----|----|-----|----|----|-----|----|-----|-----|-----|----|---|---|---|----|----|----|----|----|
| VII | 8 | 2 | 16 | 1 | 1 | 4 | — | 1 | 2 | — | — | — | — | 1 | 1 | 2 | 2 | 3 | 1 |
| т. ч. кл. 10а | 3 | 2 | 16 | 1 | 1 | 4 | — | 1 | 2 | — | — | — | — | 1 | 1 | 2 | 2 | 3 | 1 |
| IX | 8 | 8 | 57 | — | 8 | 16 | — | 240 | 277 | — | — | — | — | — | 12 | 30 | 12 | 12 | — |
| т. ч. кл. 29 | 4 | 4 | 12 | — | 8 | 16 | — | 238 | 274 | 2 | — | — | — | — | 12 | 30 | 12 | 12 | — |
| X | 1 | 1 | 57 | 1 | 1 | 39 | 1 | — | — | — | — | — | — | — | — | — | — | — | — |
| XI | 5 | 4 | 87 | 4 | 2 | 2 | — | 29 | 76 | — | — | — | — | — | — | 3 | — | — | — |
| т. ч. кл. 3. | 4 | 3 | 83 | 4 | — | — | — | — | — | — | — | — | — | — | — | — | — | — | — |
| XII | — | — | — | — | — | — | — | — | — | — | — | — | 1 | — | — | — | 1 | 6 | — |
| XIII | 5 | 4 | 17 | 4 | 48 | 124 | 47 | 346 | 480 | 343 | — | — | — | — | 24 | 30 | 25 | 33 | 41 |
| т. ч. кл. 1. | 4 | 4 | 17 | 4 | 46 | 118 | 46 | 330 | 445 | 330 | — | — | — | — | 20 | 22 | 20 | 25 | 31 |
| XV | 1 | 1 | 11 | 1 | — | — | — | 7 | 9 | — | — | — | — | — | — | 1 | — | — | — |
| XXII | 3 | 3 | 16 | — | 2 | 15 | — | 4 | 5 | — | — | — | — | — | — | — | — | — | — |
| XXIV | 1 | 1 | 23 | — | — | — | — | — | — | — | — | — | — | — | — | — | — | — | — |
| XXV | — | — | — | — | 1 | 2 | — | — | — | — | — | — | — | — | — | — | — | — | — |
| XXVI | 1 | 1 | 4 | 1 | — | — | — | — | — | — | — | — | 1 | — | — | — | — | — | 1 |
| XXX | 1 | 1 | 323 | 1 | — | — | — | — | — | — | — | — | — | — | — | — | — | — | — |
| Всего по уезду | 29 | 26 | 611 | 13 | 63 | 202 | 48 | 627 | 849 | 345 | 10 | 4 | 5 | 1 | 37 | 66 | 40 | 54 | 43 |

Г а л и ч с к и й у е з д .

| | | | | | | | | | | | | | | | | | | | |
|----------------|----|----|-----|----|----|-----|----|-----|-----|-----|----|----|---|---|----|----|----|-----|----|
| VII | 8 | 8 | 20 | 1 | 2 | 5 | — | 7 | 11 | — | — | — | 1 | 1 | — | 6 | 1 | 2 | — |
| т. ч. кл. 10а | 8 | 8 | 20 | 1 | 2 | 5 | — | 7 | 11 | — | — | — | 1 | 1 | — | 6 | 1 | 2 | — |
| IX | 5 | 5 | 23 | 1 | 17 | 28 | — | 114 | 143 | — | — | — | — | — | 9 | 15 | 9 | 20 | — |
| т. ч. кл. 29 | 5 | 5 | 23 | 1 | 17 | 28 | — | 112 | 136 | — | — | — | — | — | 9 | 15 | 9 | 20 | — |
| X | — | — | — | — | — | — | — | 4 | 8 | — | — | — | — | — | — | — | — | — | — |
| XI | 1 | 1 | 62 | 1 | 1 | 1 | — | 27 | 53 | — | — | — | — | — | — | 2 | 3 | 58 | 5 |
| т. ч. кл. 3. | 1 | 1 | 62 | 1 | — | — | — | — | — | — | — | — | — | — | — | — | 3 | 58 | 5 |
| XIII | 11 | 10 | 30 | 9 | 38 | 78 | 26 | 182 | 222 | 181 | — | — | — | — | 18 | 22 | 19 | 24 | 29 |
| т. ч. кл. 1. | 9 | 9 | 18 | 9 | 26 | 37 | 26 | 178 | 216 | 178 | — | — | — | — | 14 | 15 | 14 | 14 | 24 |
| XIV | — | — | — | — | — | — | — | — | — | — | — | — | — | — | — | — | — | — | — |
| XV | 5 | 5 | 147 | 2 | — | — | — | 2 | 2 | — | — | — | — | — | — | 1 | — | — | — |
| XXII | 1 | 1 | 148 | 1 | 2 | 12 | — | 6 | 9 | — | — | — | — | — | — | — | — | — | — |
| XXIV | 1 | 1 | 28 | — | 1 | 2 | — | — | — | — | — | — | — | — | — | — | — | — | — |
| XXV | — | — | — | — | 1 | 2 | — | — | — | — | — | — | — | — | — | — | — | — | — |
| XXVI | 1 | 1 | 32 | 1 | — | — | — | — | — | — | — | — | — | — | — | — | — | — | — |
| Всего по уезду | 33 | 32 | 490 | 16 | 62 | 128 | 26 | 344 | 450 | 181 | 27 | 19 | 9 | 1 | 27 | 46 | 32 | 104 | 34 |

Н о в е р н и н с к и й у е з д .

| | | | | | | | | | | | | | | | | | | | |
|---------------|---|---|-----|---|---|---|---|----|-----|---|---|---|---|---|---|----|---|----|---|
| VII | — | — | — | — | — | — | — | 1 | 6 | — | — | — | — | — | — | — | — | — | — |
| т. ч. кл. 10а | — | — | — | — | — | — | — | 14 | 27 | — | — | — | — | — | — | — | — | — | — |
| IX | 6 | 5 | 23 | 2 | 4 | 5 | — | 12 | 24 | — | — | — | — | — | — | 4 | — | — | — |
| т. ч. кл. 29 | 3 | 3 | 13 | — | 4 | 5 | — | 86 | 105 | 1 | — | — | — | — | 5 | 10 | 5 | 5 | — |
| X | 7 | 7 | 87 | 3 | — | — | — | 85 | 104 | — | — | — | — | — | 5 | 10 | 5 | 5 | — |
| XI | 8 | 8 | 426 | 1 | 1 | 3 | — | — | — | — | — | — | — | — | — | — | — | — | — |
| т. ч. кл. 3. | 1 | 1 | 385 | 1 | — | — | — | 55 | 163 | 2 | — | — | — | — | — | 2 | 2 | 47 | — |

| Группы (римск. цифры) и классы (арабск. цифры) производства. | Заведения действовавшие в 1920 г. | | | | | | | | | | | | Завед. бездейств. в 1920 г. | | | | | |
|--|-----------------------------------|---------------------------------------|----------------------------|---|--|----------------------------|---|---------------------------|-------------------------------------|---|---------------------------|----------------------------|--|------------------|-------------------------------|---------------------------------|--------------------------------------|-----------------------------------|
| | Государствен- ные. | | | | Частновладельческие, кооперативные и артельные. | | | | | | | | Общее число заведений. | | | | | |
| | | | | | Применяющ. заемный труд. | | | | Неприменяющих наемного труда. | | | | Частновл. д. кооперативн. и артельные. | | | | | |
| | Общ. число завед. | Число завед. с дан- ными работаших | Количество рабо- таших. | Число заведений с механич. двигател. | Общее число заведений. | Количество рабо- таших. | Число заведений с механич. двигател. | Общее число заведений. | Количество рабо- таших. | Число заведений с механич. двигател. | Общее число заведений. | Количество рабо- таших. | Число заведений с механич. двигател. | Государственных. | Применяющ. наем- ный труд. | Не применяющих наемн. труда. | Не получено све- дений о рабочих. | Число завед. с данными о работах. |
| 1 | 2 | 3 | 4 | 5 | 6 | 7 | 8 | 9 | 10 | 11 | 12 | 13 | 14 | 15 | 16 | 17 | 18 | 19 |
| XII | 1 | 1 | 38 | — | — | — | — | — | — | — | — | — | — | — | — | — | — | — |
| XIII | 1 | 1 | 2 | 1 | 18 | 44 | 18 | 323 | 520 | 265 | 19 | 16 | 1 | — | 78 | 35 | 78 | 90 |
| В т. ч. кл. 1 . . . | 1 | 1 | 2 | 1 | 18 | 44 | 18 | 256 | 365 | 231 | 18 | 16 | — | — | 70 | 27 | 66 | 73 |
| XV | — | — | — | — | — | — | — | 5 | 13 | — | — | — | — | — | — | 2 | — | — |
| XVII | 1 | 1 | 1 | 1 | — | — | — | — | — | — | — | — | 2 | — | — | — | — | — |
| XIX | — | — | — | — | 1 | 3 | — | — | — | — | — | — | — | — | — | — | — | — |
| XXII | 6 | 6 | 33 | — | — | — | — | 25 | 40 | — | — | — | 1 | — | 1 | — | 1 | 1 |
| XXIV | 1 | 1 | 9 | 1 | — | — | — | — | — | — | — | — | — | — | — | — | — | — |
| XXV | — | — | — | — | 4 | 12 | — | 35 | 109 | — | — | — | — | — | 3 | — | 3 | 3 |
| XXVI | 1 | 1 | 15 | 1 | — | — | — | — | — | — | — | — | — | — | — | — | — | — |
| Всего по уезду | 32 | 31 | 634 | 10 | 28 | 67 | 18 | 544 | 983 | 268 | 26 | 16 | 5 | — | 89 | 53 | 89 | 146 |

К о л о г р и в с к и й у е з д .

| | | | | | | | | | | | | | | | | | | |
|-----------------------|----|----|-----|----|----|-----|----|-----|-----|----|---|---|---|---|----|----|----|----|
| VII | 3 | 3 | 25 | — | 4 | 16 | — | 2 | 6 | — | — | — | — | — | 1 | 2 | 1 | 1 |
| В т. ч. кл. 10а . . . | 3 | 3 | 25 | — | 4 | 16 | — | 1 | 4 | — | — | — | — | — | 1 | 2 | 1 | 1 |
| IX | 2 | 2 | 7 | — | 10 | 12 | — | 147 | 168 | — | 2 | — | 1 | — | 11 | 10 | 11 | 14 |
| В т. ч. кл. 29 . . . | 1 | 1 | 1 | — | 10 | 12 | — | 144 | 165 | — | 2 | — | 1 | — | 11 | 10 | 11 | 14 |
| X | 1 | 1 | 6 | 1 | — | — | — | — | — | — | — | — | — | — | — | — | — | — |
| XI | 9 | 9 | 686 | 9 | 7 | 20 | — | 7 | 11 | — | — | — | 3 | 3 | 1 | 1 | 7 | 41 |
| В т. ч. кл. 3 | 9 | 9 | 686 | 9 | — | — | — | — | — | — | — | — | 3 | — | — | — | 3 | 37 |
| XIII | 13 | 13 | 36 | 10 | 26 | 55 | 25 | 71 | 110 | 69 | 4 | 4 | 3 | 3 | 8 | 3 | 14 | 19 |
| В т. ч. кл. 1 | 10 | 10 | 31 | 10 | 25 | 53 | 25 | 55 | 87 | 55 | 4 | 4 | 2 | — | 5 | — | 7 | 8 |
| XV | — | — | — | — | 2 | 14 | 2 | — | — | — | — | — | — | — | 1 | 2 | 1 | 2 |
| XXII | — | — | — | — | 4 | 12 | — | 7 | 8 | — | — | — | — | — | — | — | — | — |
| XXIV | 1 | 1 | 28 | — | — | — | — | — | — | — | — | — | — | — | — | — | — | — |
| XXV | — | — | — | — | — | — | — | 1 | 1 | — | — | — | — | — | — | — | — | — |
| XXX | 1 | 1 | 9 | — | — | — | — | — | — | — | — | — | — | — | — | — | — | — |
| Всего по уезду | 30 | 30 | 797 | 20 | 53 | 129 | 27 | 235 | 304 | 69 | 6 | 4 | 7 | 6 | 22 | 18 | 34 | 77 |

К о с т р о м с к о й у е з д .

| | | | | | | | | | | | | | | | | | | |
|-----------------------|----|----|-----|----|-----|-----|----|-----|-----|----|----|---|----|---|---|----|----|----|
| VII | 5 | 5 | 23 | 1 | 17 | 200 | — | 2 | 2 | — | 5 | — | 8 | 1 | 1 | 5 | 3 | 3 |
| В т. ч. кл. 10а . . . | 4 | 4 | 19 | — | 17 | 200 | — | 2 | 2 | — | 5 | — | 7 | 1 | 1 | 4 | 3 | 3 |
| VIII | 2 | 2 | 818 | 2 | — | — | — | — | — | — | — | — | — | — | — | — | — | — |
| IX | 21 | 21 | 144 | 6 | 17 | 47 | — | 131 | 206 | 2 | 2 | — | — | 1 | 7 | 19 | 8 | 14 |
| В т. ч. кл. 29 . . . | 9 | 9 | 18 | — | 15 | 38 | — | 111 | 175 | — | 1 | — | — | 1 | 7 | 18 | 8 | 14 |
| X | 3 | 3 | 600 | 3 | 1 | 3 | 1 | — | — | — | — | — | — | — | — | — | — | — |
| XI | 19 | 18 | 448 | 12 | 10 | 81 | 2 | 6 | 8 | — | — | — | — | — | 2 | 2 | 2 | 2 |
| В т. ч. кл. 3 | 11 | 10 | 400 | 11 | 2 | 5 | 2 | — | — | — | — | — | — | 1 | 1 | 1 | 1 | 1 |
| XII | 2 | 2 | 17 | 1 | — | — | — | — | — | — | — | — | 1 | — | 1 | 1 | 1 | 4 |
| XIII | 23 | 22 | 765 | 19 | 106 | 747 | 67 | 73 | 222 | 68 | 10 | 9 | 12 | 2 | 9 | 40 | 21 | 95 |
| В т. ч. кл. 1 | 13 | 12 | 279 | 13 | 48 | 99 | 48 | 56 | 134 | 56 | 8 | 8 | — | — | 6 | 9 | 6 | 6 |
| XIV | 2 | 2 | 43 | — | — | — | — | 2 | 3 | — | — | — | — | — | — | — | — | — |
| XV | 2 | 2 | 13 | 1 | 2 | 33 | — | 3 | 6 | — | — | — | — | — | — | 1 | — | — |

| Группы (римск. цифры) и классы (арабск. цифры) производства. | Заведения действовавшие в 1920 г. | | | | | | | | | | | | | Завед. бездейств. в 1920 г. | | | | | |
|--|-----------------------------------|----------------------|-----------------------------|---|---|-----------------------------|--|--|---------------------------|---|--|--|------------------|---|---------------------------------|--------------------------------------|-----------------------------------|------------------------|----------------------------------|
| | Государствен- ные. | | | | Частновладельческие кооперативные и артельные. | | | | | | | | | Общее число заведений. | | | | | |
| | Общ. число завед. | Число завед. с двиг. | Количество рабо- тавших. | Число заведений с механич. двигател. | Применяющ. наемный труд | | | Неприме- няющих наемного труда. | | | Неполу- чено све- дений о рабочих | | | Частнов: ад. кооперативн. и артельные | | | | | |
| | | | | | Общес число заведений. | Количество рабо- тавших. | Число заведений с механич. дви- ател. | Общес число заведения | Количество работавших. | Число заведений с механич. двигател. | Общес число заведений. | Число заведений с механич. двигател | Государственных. | Применяющ. в. а. с. м. ный труд | Не применяющих наемн. труда. | Не получено све- дений о рабочих. | Число завед. с данными о работав. | Количество работавших. | Число завед. с механич. двигател |
| 1 | 2 | 3 | 4 | 5 | 6 | 7 | 8 | 9 | 10 | 11 | 12 | 13 | 14 | 15 | 16 | 17 | 18 | 19 | 20 |
| XVI | 1 | 1 | 120 | 1 | — | — | — | — | — | — | — | — | — | 1 | — | — | 1 | 62 | 1 |
| XIX | 4 | 4 | 2022 | 3 | — | — | — | — | — | — | — | — | — | — | — | — | 1 | 6 | 1 |
| XXII | 17 | 16 | 609 | 4 | 11 | 90 | — | 21 | 39 | — | — | — | — | — | — | — | 1 | 1 | — |
| XXIII | 1 | 1 | 6 | 1 | — | — | — | — | — | — | — | — | — | 1 | — | — | 1 | 12 | 2 |
| XXIV | 4 | 4 | 174 | 4 | 3 | 13 | — | 2 | 2 | — | — | — | — | — | — | — | — | — | — |
| XXV | 4 | 4 | 67 | 2 | 6 | 978 | 2 | 10 | 15 | — | — | — | — | — | — | 3 | 3 | 3 | — |
| XXVI | 3 | 3 | 131 | 3 | — | — | — | — | — | — | — | — | — | — | — | — | 1 | 1 | — |
| XXVIII | 2 | 2 | 100 | — | 3 | 27 | — | 4 | 4 | — | — | — | — | — | — | — | — | — | — |
| XXIX | 1 | 1 | 60 | — | — | — | — | — | — | — | — | — | — | — | — | — | — | — | — |
| Всего по уезду | 116 | 113 | 6160 | 63 | 176 | 2219 | 72 | 254 | 507 | 71 | 19 | 10 | 24 | 6 | 23 | 68 | 43 | 203 | 51 |

М а н а р ь е в с к и й у е з д .

| | | | | | | | | | | | | | | | | | | | |
|----------------|----|----|-----|----|----|----|----|-----|-----|----|----|---|---|---|----|----|----|----|----|
| VII | — | — | — | — | 1 | 3 | — | 2 | 4 | — | — | — | — | — | — | — | 11 | — | — |
| т. ч. кл. 10а | — | — | — | — | 1 | 3 | — | 2 | 4 | — | — | — | — | — | — | — | 1 | — | — |
| IX | 4 | 3 | 6 | — | 6 | 9 | — | 93 | 115 | 1 | 5 | — | — | — | 3 | 15 | 3 | 4 | — |
| т. ч. кл. 29 | 4 | 3 | 6 | — | 6 | 9 | — | 93 | 115 | 1 | 5 | — | — | — | 3 | 15 | 3 | 4 | — |
| X | 1 | — | — | 1 | — | — | — | — | — | — | — | — | — | — | — | — | — | — | — |
| XI | 2 | 2 | 429 | — | — | — | — | 35 | 70 | — | — | — | — | 3 | — | 2 | 7 | 3 | 3 |
| т. ч. кл. 3 | 2 | 2 | 429 | 2 | — | — | — | — | — | — | — | — | — | 3 | — | — | 1 | 1 | 3 |
| XII | — | — | — | — | — | — | — | — | — | — | — | — | — | 1 | — | — | 1 | 11 | — |
| XIII | 12 | 11 | 37 | 9 | 16 | 31 | 16 | 93 | 154 | 85 | 8 | 5 | 1 | 3 | 5 | 23 | 8 | 15 | 23 |
| т. ч. кл. 1 | 9 | 9 | 33 | 9 | 16 | 31 | 16 | 82 | 137 | 80 | 6 | 5 | 1 | 3 | 3 | 21 | 6 | 9 | 19 |
| XV | — | — | — | — | 1 | 4 | — | 1 | 1 | — | 2 | — | — | — | 2 | 2 | 2 | 4 | — |
| XXII | — | — | — | — | 1 | 2 | — | 2 | 9 | — | — | — | — | — | — | — | — | — | — |
| XXIV | 1 | — | — | — | — | — | — | — | — | — | — | — | — | — | — | — | — | — | — |
| Всего по уезду | 20 | 16 | 472 | 12 | 25 | 49 | 16 | 226 | 353 | 86 | 16 | 5 | 5 | 3 | 12 | 48 | 17 | 40 | 26 |

Н е р е х т с к и й у е з д .

| | | | | | | | | | | | | | | | | | | | |
|----------------|----|----|-----|----|----|-----|----|-----|-----|-----|---|---|---|---|----|----|----|-----|----|
| VII | 5 | 5 | 81 | — | 2 | 4 | — | 2 | 4 | — | — | — | — | — | — | — | 4 | — | — |
| т. ч. кл. 10а | 5 | 5 | 81 | — | 2 | 4 | — | 2 | 4 | — | — | — | — | — | — | — | 4 | — | — |
| IX | 1 | 1 | 1 | — | 9 | 20 | — | 44 | 64 | — | 1 | — | — | — | 3 | 10 | 3 | 4 | — |
| т. ч. кл. 29 | 1 | 1 | 1 | — | 8 | 18 | — | 44 | 64 | — | 1 | — | — | — | 3 | 10 | 3 | 4 | — |
| X | 1 | 1 | 18 | — | — | — | — | — | — | — | — | — | — | — | — | — | — | — | — |
| XI | 2 | 2 | 22 | 1 | 1 | 1 | — | 5 | 7 | — | — | — | — | 2 | — | 1 | 2 | 30 | 1 |
| т. ч. кл. 3 | 1 | 1 | 8 | 1 | — | — | — | — | — | — | — | — | — | 1 | — | — | — | 1 | — |
| XII | — | — | — | — | 2 | 23 | 2 | — | — | — | — | — | — | — | 2 | — | — | — | — |
| XIII | 6 | 6 | 14 | 6 | 20 | 72 | 16 | 139 | 169 | 135 | 2 | 2 | — | — | 3 | 7 | 5 | 22 | 9 |
| т. ч. кл. 1 | 6 | 6 | 14 | 6 | 15 | 55 | 15 | 118 | 142 | 118 | 2 | 2 | — | — | 40 | 15 | 40 | 45 | 44 |
| XV | — | — | — | — | — | — | — | 1 | 8 | — | — | — | — | — | 27 | 4 | 27 | 27 | 31 |
| XXVI | — | — | — | — | — | — | — | — | — | — | — | — | — | 1 | — | 2 | 3 | — | — |
| XXIX | 2 | 2 | 30 | 1 | 1 | 13 | 1 | — | — | — | — | — | — | — | — | 1 | 10 | 1 | — |
| XXII | 2 | 2 | 6 | 1 | 6 | 56 | — | 19 | 160 | — | — | — | — | — | 2 | — | 2 | — | — |
| XXIV | 2 | 2 | 19 | — | — | — | — | — | — | — | — | — | — | — | — | — | — | — | — |
| XXV | — | — | — | — | 1 | 15 | — | — | — | — | — | — | — | — | — | — | — | — | — |
| XXX | 1 | 1 | 46 | 1 | — | — | — | — | — | — | — | — | — | — | — | — | — | — | — |
| Всего по уезду | 22 | 22 | 237 | 10 | 42 | 204 | 19 | 210 | 412 | 135 | 3 | 2 | 4 | 2 | 51 | 37 | 55 | 116 | 55 |

| Группы (римск. цифры) и классы (арабск. цифры (производства). | Заведения действовавшие в 1920 г. | | | | | | | | | | | Завед. безд-йств. в 1920 | | | | | | |
|---|-----------------------------------|---------------------------------------|----------------------------|---|--|---------------------------|--|--|--------------------------|---|---------------------------|--|------------------|-------------------------------|---------------------------------|--------------------------------------|----------------------------------|------------------------|
| | Государствен- ные. | | | | Частновладельческие, кооперативные и артельные. | | | | | | | Общее число заведений | | | | | | |
| | | | | | Применяющ. наемный труд | | | Неприме- няющих наемного труда. | | Неполу- чено све- дений о рабочих. | | Частновлад. кооперативн. и артельные | | | | | | |
| | Общ. число завед. | Число завед. с дан- ными работаших | Количество рабо- таших. | Число заведений с механич. двигател. | Общее число заведений. | Количество рабо- таших | Число заведений с механич. двигател | Общее число заведений. | Количество работаших. | Число заведений с механич. двигател. | Общее число заведений. | Число заведений с механич. двигател. | Государственных. | Применяющ. наем- ный труд. | Не применяющих наемн. труда. | Не получено све- дений о рабочих. | Число завед. сваннами о работав. | Количество работавших. |
| 1 | 2 | 3 | 4 | 5 | 6 | 7 | 8 | 9 | 10 | 11 | 12 | 13 | 14 | 15 | 16 | 17 | 18 | 19 |

Солигаличский уезд.

| | | | | | | | | | | | | | | | | | | | |
|-----------------|----|----|----|---|----|----|----|-----|-----|-----|---|---|---|---|----|----|----|----|----|
| VII | 1 | 1 | 8 | — | 6 | 16 | — | 6 | 6 | — | — | — | — | — | — | — | 2 | 1 | 2 |
| В т. ч. кл. 10: | 1 | 1 | 8 | — | 6 | 16 | — | 6 | 6 | — | — | — | — | — | — | — | 2 | 1 | 2 |
| IX | 2 | 2 | 3 | — | 8 | 9 | — | 85 | 101 | — | — | — | — | — | — | — | 2 | 2 | 2 |
| В т. ч. кл. 29 | 2 | 2 | 3 | — | 8 | 9 | — | 80 | 95 | — | — | — | — | — | — | — | 2 | 2 | 2 |
| X | 1 | 1 | 16 | — | — | — | — | — | — | — | — | — | — | — | — | — | — | — | — |
| XI | 2 | 2 | 8 | — | 1 | 1 | — | 3 | 3 | — | — | — | — | — | — | — | — | 1 | 61 |
| В т. ч. кл. 3. | 1 | 1 | 2 | — | 1 | — | — | — | — | — | — | — | — | — | — | — | — | 1 | 61 |
| XII | 1 | 1 | 18 | — | — | — | — | — | — | — | — | — | — | — | — | — | — | — | — |
| XIII | 7 | 7 | 26 | — | 12 | 29 | 12 | 169 | 244 | 164 | — | — | — | — | — | — | — | — | — |
| В т. ч. кл. 1. | 6 | 6 | 20 | — | 12 | 29 | 12 | 158 | 225 | 158 | — | — | — | — | — | — | — | — | — |
| XV | — | — | — | — | — | — | — | 6 | 9 | — | — | — | — | — | — | — | — | — | — |
| XXII | — | — | — | — | — | — | — | 4 | 5 | — | — | — | — | — | — | — | — | — | — |
| XXIV | 1 | 1 | 9 | — | — | — | — | — | — | — | — | — | — | — | — | — | — | — | — |
| XXVI | 1 | 1 | 6 | — | — | — | — | — | — | — | — | — | — | — | — | — | — | — | — |
| Всего по уезду | 16 | 16 | 94 | 9 | 27 | 55 | 12 | 273 | 368 | 164 | 3 | — | 2 | 2 | 21 | 23 | 25 | 99 | — |

Чухломский уезд.

| | | | | | | | | | | | | | | | | | | | |
|-----------------|----|----|-----|---|----|----|----|-----|-----|----|---|---|---|---|----|----|----|----|----|
| VII | 1 | 1 | 5 | — | 2 | 5 | — | 5 | 22 | — | — | — | 1 | — | — | — | 5 | 1 | 1 |
| В т. ч. кл. 10: | 1 | 1 | 5 | — | 2 | 5 | — | 2 | 4 | — | — | — | — | — | — | — | 5 | 1 | 1 |
| IX | 4 | 4 | 53 | — | 7 | 19 | — | 51 | 63 | — | — | — | — | — | — | — | 5 | 4 | 4 |
| В т. ч. кл. 29 | 2 | 2 | 5 | — | 7 | 19 | — | 51 | 63 | — | — | — | — | — | — | — | 5 | 4 | 4 |
| XI | 2 | 2 | 10 | — | — | — | — | 5 | 11 | — | — | — | — | — | — | — | 5 | 5 | 12 |
| В т. ч. кл. 3. | — | — | — | — | — | — | — | — | — | — | — | — | — | — | — | — | — | — | — |
| XII | 1 | 1 | 56 | — | — | — | — | — | — | — | — | — | — | — | — | — | — | — | — |
| XIII | 5 | 5 | 29 | — | 13 | 44 | 11 | 38 | 44 | 35 | — | — | — | — | — | — | — | — | — |
| В т. ч. кл. 1. | 4 | 4 | 16 | — | 11 | 25 | 11 | 35 | 40 | 35 | — | — | — | — | — | — | — | — | — |
| XV | — | — | — | — | 1 | 2 | — | 3 | 3 | — | — | — | — | — | — | — | — | — | — |
| XXII | 1 | 1 | 1 | — | — | — | — | 1 | 5 | — | — | — | — | — | — | — | — | — | — |
| XXIV | 1 | 1 | 3 | — | — | — | — | — | — | — | — | — | — | — | — | — | — | — | — |
| XXV | — | — | — | — | 1 | 2 | — | — | — | — | — | — | — | — | — | — | — | — | — |
| Всего по уезду | 15 | 15 | 157 | 7 | 24 | 72 | 11 | 103 | 148 | 35 | 2 | — | 6 | 1 | 13 | 22 | 19 | 30 | — |

По губернии.

| | | | | | | | | | | | | | | | | | | | |
|----------------|----|----|------|----|-----|-----|---|------|------|---|---|----|----|---|----|-----|----|-----|---|
| VI | — | — | — | — | — | — | — | 1 | 6 | — | — | — | — | — | — | — | — | — | — |
| VII | 27 | 26 | 405 | 4 | 36 | 255 | — | 75 | 156 | — | 6 | — | 10 | 6 | 9 | 33 | 16 | 39 | — |
| В т. ч. кл. 10 | 25 | 24 | 174 | 2 | 36 | 255 | — | 41 | 76 | — | 5 | — | 8 | 6 | 9 | 32 | 16 | 39 | — |
| VIII | 2 | 2 | 818 | 2 | — | — | — | — | — | — | — | — | — | — | — | — | — | — | — |
| IX | 65 | 63 | 365 | 8 | 110 | 204 | — | 1300 | 1649 | — | 8 | 30 | 4 | 4 | 81 | 171 | 86 | 113 | — |
| В т. ч. кл. 29 | 37 | 36 | 98 | 1 | 107 | 193 | — | 1263 | 1592 | — | 4 | 29 | 3 | 4 | 81 | 170 | 86 | 113 | — |
| X | 16 | 15 | 891 | 10 | 4 | 90 | 2 | 5 | 60 | — | — | — | — | — | — | — | — | — | — |
| XI | 64 | 62 | 2515 | 39 | 27 | 120 | 2 | 241 | 600 | — | 5 | 4 | 4 | 3 | 9 | 22 | 30 | 273 | — |
| В т. ч. кл. 3. | 38 | 36 | 2373 | 38 | 2 | 5 | 2 | — | — | — | — | — | 22 | — | 2 | — | — | — | — |

| Группы (римск. цифры) и классы (арабск. цифры) производства. | Заведения действовавшие в 1920 г. | | | | | | | | | | | | Завед. бездейств. в 1920 г. | | | | | | |
|--|-----------------------------------|---------------------------------------|---------------------------|---|--|----------------------------|--|--|--------------------------|--|--|---|--|---|---|------------------------------------|-----------------------|----------------------------------|-----|
| | Государствен- ные. | | | | Частновладельческие, кооперативные и артельные. | | | | | | | | Общее число заведений. | | | | | | |
| | | | | | Применяющ. наемный труд | | | Неприме- няющих наемного труда. | | | Неполу- чено све- дений о рабочих | | Частновлад. кооперативн. и артельные | | | | | | |
| | Общ. число завед. | Число завед. с дан- ными работаших | Количество рабо- таших | Число заведений с механич. двигател. | Общее число заведений. | Количество рабо- таших. | Число заведений с механич. двигател | Общее число заведений. | Количество работаших. | Число заведений с механич. двигател | Общ. число заведений. | Число заведений с механич. двигател. | Число заведений с механич. двигател. | Число заведений с механич. двигател. | Число заведений с механич. двигател. | Число завед. с дан-ными о работав. | Количество работаших. | Число завед с механич. двигател. | |
| 1 | 2 | 3 | 4 | 5 | 6 | 7 | 8 | 9 | 10 | 11 | 12 | 13 | 14 | 15 | 16 | 17 | 18 | 19 | 20 |
| XII | 10 | 10 | 260 | 5 | 59 | 289 | 4 | 29 | 59 | — | 1 | — | 4 | 5 | 3 | 10 | 11 | 58 | 11 |
| XIII | 93 | 89 | 1009 | 75 | 416 | 1591 | 323 | 1832 | 2775 | 1725 | 75 | 67 | 26 | 9 | 283 | 258 | 310 | 480 | 418 |
| В т. ч. кл. 1 | 69 | 68 | 473 | 68 | 297 | 684 | 297 | 601 | 2294 | 1571 | 66 | 63 | 4 | 4 | 200 | 149 | 202 | 240 | 292 |
| XIV | 2 | 2 | 43 | — | — | — | — | 2 | 3 | — | 1 | — | — | — | — | 1 | — | — | — |
| XV | 8 | 8 | 171 | 4 | 8 | 56 | 2 | 67 | 103 | — | 2 | — | — | — | 9 | 16 | 9 | 14 | 1 |
| XVI | 1 | 1 | 120 | 1 | — | — | — | — | — | — | — | — | — | — | — | — | 2 | 72 | 2 |
| XVII | 1 | 1 | 1 | 1 | — | — | — | 1 | 4 | — | — | — | 2 | — | — | — | — | — | 2 |
| XIX | 7 | 7 | 2053 | 4 | 2 | 16 | 1 | — | — | — | — | — | 1 | — | — | — | 1 | 6 | 1 |
| XXII | 35 | 34 | 1802 | 6 | 30 | 304 | — | 102 | 389 | — | 4 | 1 | 1 | — | — | — | 6 | 7 | 1 |
| XXIII | 2 | 2 | 125 | 2 | — | — | — | — | — | — | — | — | 1 | 1 | — | — | 1 | 12 | — |
| XXIV | 15 | 14 | 325 | 6 | 4 | 15 | — | 2 | 2 | — | 1 | — | — | — | — | — | — | — | — |
| XXV | 4 | 4 | 67 | 2 | 14 | 1011 | 2 | 50 | 129 | — | — | — | — | — | 6 | — | 6 | 6 | — |
| XXVI | 9 | 9 | 202 | 9 | — | — | — | — | — | — | — | — | 1 | 1 | — | — | 1 | 1 | 2 |
| XXVIII | 3 | 3 | 105 | — | 3 | 27 | — | 4 | 4 | — | — | — | — | — | — | — | — | — | — |
| XXIX | 2 | 2 | 65 | — | 1 | 4 | — | — | — | — | — | — | — | — | — | — | — | — | — |
| XXX | 6 | 6 | 680 | 5 | — | — | — | — | — | — | — | — | — | — | — | — | — | — | — |
| Всего по гу- бернии | 372 | 360 | 13022 | 183 | 714 | 3982 | 330 | 3711 | 5939 | 1739 | 124 | 68 | 76 | 29 | 406 | 511 | 479 | 1081 | 471 |

Примечание к таблицам 29-34.

Таблица 29. Сведения взяты из „кратких отчетов“ профсоюзов. За отсутствия сведений на 1-ое ноября по Союзу Строительных рабочих по Ковернину и Кологриву даны на 1-ое октября; транспортных рабочих—по Ветлуге—на 1 октября; Писчебумажников—по Варнавину—на 1 июня; Деревообделочников—по Макарьеву—на 1 января, по Ветлуге—на 1 октября; Кожевенников—по Ковернину, Кологриву и Солигаличу на 1 октября; Всемедикосантроду по Ковернину—на 1 октября, по Макарьеву на 1 сентября, Рабиспросу—по Варнавину, Ветлуге, Ковернину и Макарьеву на 1 октября; Железнодорожников по Костроме на 1 августа; Нарпитаников по Ветлуге, Макарьеву и Нерехте на 1 октября; Совработников по Варнавину на 1 августа, по Ковернину на 1 июля и по Макарьеву 1 октября; Всеработникам лесу—по Ковернину—на 1 мая, по Варнавину, Ветлуге, Кологриву и Макарьеву на 1 октября. В Костромском уезде показано число членов по Губотделам (включая г. Кострому); в уезде самостоятельных отделений Профсоюзов не имеется.

Союз работников Водного транспорта имеет районное и участковые объединения. Уездное Отделение Союза Писчебумажников входит в Вятский Губотдел Союза

Таблица 31. Сведения взяты из „Кратких Отчетов“ Губотделов. По Союзу Текстилей сведений за октябрь м-ц не поступало. По Союзу Пищевиков в сведениях за сентябрь м-ц итог взносов не подразделен на вступительные и членские. По Союзу Рабиспрос сведений за январь и октябрь м-цы не поступало. За май, август итог взносов не подразделен на вступительные и членские. По союзу Железнодорожников сведений за май, август, сентябрь и октябрь м-цы не поступало. По Союзу Транспортных рабочих сведений о финансах за июнь, август, сентябрь и октябрь м-цы не поступало.

Сумма перерасхода в некоторых союзах покрывалась особыми поступлениями: как-то: выручкой со сборов с концертов, спектаклей и проч.

Таблица 31. В графу „Всего причитается к выдаче (гр. 8 и гр. 15) кроме общей суммы заработка (гр. 6 и гр. 9) и суммы натуральных выдач (гр. 13 и гр. 14) включены разные доплаты, как-то: за простой, отпуска, разницу в тарифе за простое время и проч.

Таблица 32. Прожиточный минимум исчислен путем перемножения рыночных цен на средние потребительские нормы: последние установлены Отделом Статистики Труда Ц.С.У., В.Ц.С.И.С. и Н.К.Т. на основании произведенного обследования бюджета рабочих в конце 1918 года и выражаются в следующем виде:

Дневная норма потребления одним взрослым рабочим продуктов питания: хлеб—0,6 ф., мука ржаная—0,8 ф., крупа—0,08, картофель—3,2 ф., капуста—0,3 ф., овощи—0,1 ф., сахар—0,03 ф.

Жиры растительные—0,03 ф., жиры животные—0,01 ф., мясо—0,2 ф., сельдь—0,1 шт., рыба проч.—0,05 ф., молоко—0,1 бутылки, яйца—0,05 шт., соль—0,07 ф. и чай—0,01 ф.

При переводе на количество калорий месячная норма 100,000 калории (с округлением) (калория—единица тепловой энергии, способная нагреть один фунт воды на один градус).

Месячная потребительская норма предметов первой необходимости для одного взрослого рабочего: (для одежды и обуви исчислена по степени изнашиваемости) пальто зимнее 0,02 шт., пальто летнее—0,025 шт., костюм праздничный—0,025 пары, рабочий костюм—0,07 пары. Шапка—0,03 шт., сапоги—0,1 пара, Шитлеты—0,07 пары, галоши—0,1 пары, белье—0,2 пары, наем комнаты—0,75 комн., дрова—0,2 куб. саж., керосин—6 ф. и мыло—1 ф.

Б. Ц.

Таблица 29.

Сведения о численности Профсоюзов Костромской области

| №№ по порядку. | Наименование Профсоюзов. | Число уездн. отдел. | К о л и ч е с | | | | | | | | | | | | | | |
|----------------|--------------------------|---------------------|-------------------|--------------|--------------|-------------|-------------|--------------|---------------|-------------|--------------|-------------|-------------|--------------|-------------|-------------|--------------|
| | | | Всего по губернии | | | В т о м | | | | | | | | | | | |
| | | | Мужчин. | Женщин. | Обоего пола. | Буйском. | | | Варнавинском. | | | Ветлужском. | | | Галичском. | | |
| | | | | | | Мужчин. | Женщин. | Обоего пола. | Мужчин. | Женщин. | Обоего пола. | Мужчин. | Женщин. | Обоего пола. | Мужчин. | Женщин. | Обоего пола. |
| 1 | Всемедикосантруд | 10 | 1657 | 3117 | 4774 | 69 | 164 | 233 | 114 | 198 | 312 | 124 | 186 | 310 | 101 | 116 | 217 |
| 2 | Раб водн. трансп | — | 599 | 70 | 669 | — | — | — | — | — | — | — | — | — | — | — | — |
| 3 | Горнорабочие | — | 1070 | 550 | 1620 | — | — | — | — | — | — | — | — | — | — | — | — |
| 4 | Деревообделочн. | 8 | 2943 | 818 | 3761 | 99 | 24 | 123 | 605 | 28 | 633 | 389 | 59 | 448 | — | — | — |
| 5 | Железнодорожн. | 3 | 9014 | 1487 | 10501 | 4985 | 899 | 5884 | — | — | — | 3334 | 498 | 3832 | — | — | — |
| 6 | Металлисты | 6 | 1172 | 162 | 1334 | 188 | 22 | 210 | 149 | 1 | 150 | — | — | — | — | — | — |
| 7 | Кожевенники | 7 | 1073 | 88 | 1161 | 70 | 3 | 73 | — | — | — | 179 | 13 | 192 | 402 | 47 | 449 |
| 8 | Раб. коммун. хоз | 10 | 1072 | 285 | 1357 | 74 | 16 | 90 | 22 | 7 | 29 | 32 | 6 | 38 | 112 | 8 | 120 |
| 9 | Раб. народн. пит | 5 | 255 | 862 | 1117 | 26 | 68 | 94 | — | — | — | 26 | 55 | 81 | 40 | 36 | 76 |
| 10 | Пищевкус | 1 | 829 | 380 | 1209 | — | — | — | — | — | — | — | — | — | 64 | 4 | 68 |
| 11 | Рабиспрос | 10 | 3061 | 7290 | 10351 | 174 | 425 | 599 | 175 | 444 | 619 | 292 | 856 | 1148 | 219 | 630 | 849 |
| 12 | Раб. полигр. пр. | 9 | 363 | 51 | 414 | 14 | 2 | 16 | 20 | — | 20 | 22 | 3 | 25 | 32 | 1 | 33 |
| 13 | Раб. народн. св. | 10 | 1472 | 693 | 2165 | 72 | 21 | 93 | 142 | 52 | 194 | 208 | 64 | 272 | 153 | 71 | 224 |
| 14 | Совработники | 10 | 8297 | 3053 | 11350 | 457 | 203 | 660 | 652 | 210 | 862 | 819 | 180 | 999 | 826 | 237 | 1063 |
| 15 | Строит. рабочие | 9 | 2332 | 239 | 2571 | 31 | 1 | 32 | — | — | — | 890 | 134 | 1024 | 250 | 56 | 306 |
| 16 | Текстиль | 1 | 1461 | 865 | 2326 | — | — | — | — | — | — | — | — | — | — | — | — |
| 17 | Транспортн. раб. | 3 | 589 | 147 | 736 | — | — | — | — | — | — | 27 | — | 27 | 26 | 1 | 27 |
| 18 | Всеработземлес. | 10 | 7353 | 2461 | 9814 | 218 | 46 | 264 | 1509 | 748 | 2257 | 801 | 40 | 841 | 1026 | 234 | 1260 |
| 19 | Раб. химич. пр. | 1 | 211 | 34 | 245 | 110 | 28 | 138 | — | — | — | — | — | — | — | — | — |
| 20 | Раб. швейн. пр. | 4 | 1084 | 1128 | 2212 | 847 | 467 | 1314 | — | — | — | — | — | — | — | — | — |
| 21 | Писчебумажн. | 1 | 102 | 66 | 168 | — | — | — | 102 | 66 | 168 | — | — | — | — | — | — |
| | Итого | 118 | 46009 | 23846 | 69855 | 7434 | 2389 | 9823 | 3490 | 1754 | 5244 | 7143 | 2094 | 9237 | 3251 | 1441 | 4692 |

ной губернии на 1-е Ноября 1921 года.

| С Т В О Ч Л Е Н О В. | | | | | | | | | | | | | | | | | | | | |
|------------------------|---------|--------------|-------------|---------|--------------|--------------|---------|--------------|--------------|---------|--------------|-------------|---------|--------------|--------------|---------|--------------|-------------|---------|--------------|
| Ч И С Л Е В У Е З Д Е. | | | | | | | | | | | | | | | | | | | | |
| Ковернинск. | | | Кологривск. | | | Костромском. | | | Макарьевском | | | Нерехтском. | | | Солигаличск. | | | Чухломском. | | |
| Мужчин. | Женщин. | Обоего пола. | Мужчин. | Женщин. | Обоего пола. | Мужчин. | Женщин. | Обоего пола. | Мужчин. | Женщин. | Обоего пола. | Мужчин. | Женщин. | Обоего пола. | Мужчин. | Женщин. | Обоего пола. | Мужчин. | Женщин. | Обоего пола. |
| 41 | 104 | 145 | 99 | 173 | 272 | 830 | 1651 | 2481 | 61 | 155 | 216 | 85 | 168 | 253 | 74 | 120 | 194 | 59 | 82 | 141 |
| — | — | — | — | — | — | — | — | — | — | — | — | — | — | — | — | — | — | — | — | — |
| — | — | — | — | — | — | 1070 | 550 | 1620 | — | — | — | — | — | — | — | — | — | — | — | — |
| — | — | — | 737 | 352 | 1089 | 462 | 280 | 742 | 101 | 25 | 126 | 60 | 11 | 71 | 215 | 24 | 239 | 275 | 15 | 290 |
| — | — | — | — | — | — | 450 | 50 | 500 | — | — | — | 245 | 40 | 285 | — | — | — | — | — | — |
| — | — | — | — | — | — | 689 | 139 | 828 | 27 | — | 27 | 19 | — | 19 | 38 | — | 38 | 62 | — | 62 |
| 18 | 1 | 19 | 28 | — | 28 | 135 | 24 | 159 | — | — | — | 193 | — | 193 | 48 | — | 48 | — | — | — |
| 33 | 5 | 38 | 32 | 9 | 41 | 605 | 207 | 812 | 39 | 6 | 45 | 39 | 4 | 43 | 28 | 5 | 33 | 56 | 12 | 68 |
| — | — | — | — | — | — | 121 | 662 | 783 | 29 | 2 | 31 | 13 | 39 | 52 | — | — | — | — | — | — |
| — | — | — | — | — | — | 765 | 376 | 1141 | — | — | — | — | — | — | — | — | — | — | — | — |
| 123 | 168 | 291 | 287 | 568 | 855 | 1039 | 2578 | 3667 | 248 | 462 | 710 | 130 | 385 | 515 | 172 | 432 | 604 | 152 | 342 | 494 |
| 4 | 6 | 10 | 32 | 1 | 33 | 203 | 25 | 228 | 15 | 9 | 24 | 12 | 4 | 16 | 9 | — | 9 | — | — | — |
| 50 | 31 | 81 | 191 | 102 | 293 | 321 | 213 | 534 | 100 | 53 | 153 | 85 | 51 | 136 | 74 | 19 | 93 | 76 | 16 | 92 |
| 516 | 221 | 737 | 657 | 155 | 812 | 2140 | 1123 | 3263 | 530 | 226 | 756 | 555 | 175 | 730 | 488 | 176 | 664 | 657 | 147 | 804 |
| 55 | — | 55 | 159 | 5 | 164 | 488 | 20 | 508 | 31 | — | 31 | 39 | 9 | 48 | 330 | 11 | 341 | 59 | 3 | 62 |
| — | — | — | — | — | — | 1201 | 193 | 1394 | — | — | — | 260 | 672 | 932 | — | — | — | — | — | — |
| — | — | — | — | — | — | 511 | 145 | 656 | — | — | — | 25 | 1 | 26 | — | — | — | — | — | — |
| 425 | 35 | 460 | 773 | 48 | 821 | 1338 | 989 | 2327 | 418 | 116 | 534 | 246 | 112 | 358 | 301 | 49 | 350 | 298 | 44 | 342 |
| — | — | — | — | — | — | 101 | 6 | 107 | — | — | — | — | — | — | — | — | — | — | — | — |
| — | — | — | — | — | — | 208 | 485 | 693 | — | — | — | 23 | 66 | 89 | 57 | 2 | 59 | 4 | 53 | 57 |
| — | — | — | — | — | — | — | — | — | — | — | — | — | — | — | — | — | — | — | — | — |
| 265 | 571 | 1836 | 2995 | 1413 | 4408 | 12727 | 9716 | 22443 | 1599 | 1054 | 2653 | 2029 | 1737 | 3766 | 1834 | 838 | 2672 | 1698 | 714 | 2412 |

Сведения об организационно-инструкторской работе и финансах губернских отделов Профсоюзозв за январь—октябрь 1921 года.

| №№ по порядку. | НАИМЕНОВАНИЕ ГВУБОДЕ- ЛОВ. | Организационная работа. | | | | Ф И Н А Н С Ы. | | Р а с х о д ы. | | | | | | |
|----------------|--|---|----------------------------------|--------------------------------------|----------------------------|--------------------|------------|---------------------------|------------------|--------------------|--|--|--|--------------|
| | | Общее число посещений инструкторами фабкомов и местных комитетов. | | Число состоявшихся дневных собраний. | | Поступило взносов. | | В т о м ч и с л е. | | В т о м ч и с л е. | | | | |
| | | В с е г о. | Заседаний президиумов правлений. | Делегатских собраний. | Общегородских конференций. | Прочих. | В с е г о. | Е ст у п и т е л ь н ы х. | Ч л е н с к и х. | В с е г о. | С о д е р ж а н и е л и ч н о г о с о с т а в а. | К у л ь т у р н о п р о с т и т е л ь н ы е р а с х о д ы. | О р г а н и з а ц и о н н ы е р а с х о д ы. | П р о ч и е. |
| 1 | Кожевники | — | 34 | 7 | 1 | 34 | 743719 | 7235 | 736484 | 1203484 | 1126404 | 77080 | — | — |
| 2 | Текстильщики | 34 | 106 | — | 1 | 1713402303 | — | — | — | 12265762 | 9145385 | 363528 | 276349 | — |
| 3 | Всеметаллкантруд | 102 | 185 | — | 10 | 1068157812 | 20899 | 8136913 | 4947186 | 4769826 | 24780 | 152580 | — | — |
| 4 | Пищевкус | 57 | 238 | 34 | 1 | 12515044856 | 43043 | 1861114 | 707072 | 358726 | 10741 | 283738 | 53867 | — |
| 5 | Работ. коммунального хозяйства уличн.-ск. производства | 13 | 43 | — | 3 | 1833284 | 15456 | 1917828 | 1612396 | 1174259 | 105207 | 259411 | 73569 | — |
| 6 | Рабикипрос | — | 38 | — | — | 481435 | 686 | 480768 | 327810 | 134360 | 40887 | 140000 | 2563 | — |
| 7 | Раб. полиграфическ. произвол. | 20 | 79 | 5 | — | 4655823 | 729511 | 3762230 | 1240330 | 5044244 | 19215 | 7376882 | — | — |
| 8 | Совработники | 41 | 96 | 33 | — | 2020674 | 5105 | 2015569 | 1732879 | 1328159 | 44720 | 360000 | — | — |
| 9 | Строительные рабочие | 142 | 96 | 77 | 5 | 1410151466 | 659992 | 10088474 | 1399496 | 7347791 | 3329250 | 3318275 | — | — |
| 10 | Раб. швейной промышл. | 18 | 57 | 50 | 4 | 3086045 | 104018 | 3882027 | 4982539 | 3403614 | 232235 | 1296670 | — | — |
| 11 | Верстатемлес | 23 | 61 | 36 | — | 212110544 | 37248 | 2093296 | 976868 | 901540 | 4000 | 71328 | — | — |
| 12 | Деревосбыточники | 120 | 71 | 62 | — | 52762619 | 24453 | 2738166 | 9144581 | 5815152 | 115000 | 2526030 | 688399 | — |
| 13 | Железнодорожники | 10 | 79 | 67 | — | 7293013 | 23188 | 7269825 | 8694976 | 6172812 | 23500 | 609608 | 1587056 | — |
| 14 | М.-тапалства | — | 22 | 9 | — | 2565 | 1945 | 620 | 49381 | 49381 | — | — | — | — |
| 15 | Горнорабочие | 34 | 174 | 45 | 4 | 3008115 | 98527 | 2909588 | 2689505 | 1653825 | 23246 | 252132 | 750302 | — |
| 16 | Раб. водного транспорта | — | 54 | 13 | — | 2052211 | 33705 | 1718566 | 35000 | — | 33600 | — | — | — |
| 17 | Народной связи | 6 | 37 | 29 | — | 948717 | 31412 | 917305 | 2376496 | 1970172 | 56000 | 351324 | — | — |
| 18 | Народного питания | 6 | 84 | 62 | 1 | 3522644 | 10890 | 3511754 | 3837844 | 1836130 | — | 140770 | 593644 | — |
| 19 | Транспортные рабочие | 16 | 72 | 60 | — | 1223428 | 6456 | 1217372 | 1812616 | 773971 | 69748 | 810119 | 158778 | — |
| 20 | Итого | 2 | 70 | 53 | 1 | 513065 | 52900 | 460165 | 955252 | 309760 | — | 645492 | — | — |
| | | 597 | 1703 | 1001 | 70 | 60070826938 | 1612249 | 55689005 | 84736464 | 53615761 | 45848817 | 22627708 | 3908178 | — |

Рабочее время и заработки в производствах

Костромской губернии.

Четверти года: I—Июль, Август, Сентябрь 1920 г.; II—Октябрь, Ноябрь, Декабрь 1920 г.; III—Январь, Февраль, Март 1921 г.; IV—Апрель, Май, Июнь 1921 г.).

| Производственные Союзы. | Четверти года. | Р А Б О Ч И Е. | | | | | | |
|------------------------------|----------------|-----------------------------|--------------------|----------------|------------------|----------------|-------------------------|----------------|
| | | Число человеко-дней работы. | Проработано часов. | В том числе. | Сумма заработка. | В том числе. | Всего принята к выдаче. | В том числе. |
| | | | | Сверхуроч. но. | | Сверхуроч. но. | | Натур. выдачи. |
| 1 | 2 | 3 | 4 | 5 | 6 | 7 | 8 | 9 |
| Горнорабочих | I | 15282 | 159967 | 4221 | 5769731 | 54781 | 5995873 | — |
| | II | 12532 | 101308 | 1060 | 1563196 | 23155 | 1574097 | — |
| | III | 9344 | 75144 | 384 | 1030109 | 8554 | 1030109 | — |
| | IV | 34968 | 37941 | 3830 | 16879082 | 265500 | 17791848 | — |
| Итого по Союзу . . | — | 72126 | 374360 | 9495 | 25242118 | 351990 | 26391927 | — |
| Металлистов | I | 10809 | 174009 | 1172 | 2428662 | 8092 | 2607831 | — |
| | II | 31453 | 291316 | 5973 | 13113740 | 133172 | 13991280 | — |
| | III | 28026 | 197385 | 1763 | 14924664 | 111299 | 15544145 | — |
| | IV | 12081 | 101542 | 2133 | 8637310 | 42961 | 8895655 | — |
| Итого по Союзу . . | — | 82369 | 764252 | 11041 | 39104376 | 295524 | 41038911 | — |
| Деревообделочников | I | 19047 | 166780 | 6497 | 3381910 | 95847 | 3517986 | — |
| | II | 25278 | 229650 | 7812 | 8641236 | 126809 | 8780925 | — |
| | III | 85638 | 722695 | 36971 | 67849055 | 1028645 | 69165811 | 107396 |
| | IV | 51621 | 397701 | 1531 | 33069230 | 377601 | 35374578 | — |
| Итого по Союзу . . | — | 181584 | 1516826 | 52811 | 112941431 | 1628902 | 116839300 | 107396 |
| Текстилей | I | 15846 | 129999 | 1785 | 3131489 | 103395 | 3184183 | — |
| | II | 85413 | 639986 | 21488 | 20385822 | 934363 | 34923556 | — |
| | III | 142349 | 1412863 | 76484 | 25665404 | 3820679 | 58786048 | 6000 |
| | IV | 53382 | 430438 | 43022 | 25604044 | 584142 | 28548852 | 9000 |
| Итого по Союзу . . | — | 296990 | 2613286 | 142779 | 74786759 | 5442579 | 125442639 | 15000 |
| Химиков | I | 6955 | 54427 | 1487 | 950831 | 22374 | 950831 | — |
| | II | 8645 | 67648 | 4251 | 8736659 | 299953 | 9134092 | 210412 |
| | III | 7419 | 67267 | 3128 | 2389620 | 178165 | 2590878 | 181532 |
| | IV | 7867 | 82362 | 19684 | 1595376 | 19684 | 2108913 | 202112 |
| Итого по Союзу . . | — | 30886 | 271704 | 28550 | 13672486 | 520176 | 15084714 | 594056 |
| Писчебумажников | I | 2049 | 23960 | 680 | 182221 | 8810 | 182221 | — |
| | II | 6308 | 50464 | 1507 | 646297 | 25276 | 665666 | — |
| | III | 11638 | 93128 | 3629 | 1481474 | 96531 | 1487734 | — |
| | IV | 7762 | 60084 | 1680 | 763523 | 29550 | 763523 | — |
| Итого по Союзу . . | — | 27757 | 227636 | 7496 | 3073515 | 160167 | 3099144 | — |
| Рабоч. Полиграф. пр. | I | 12301 | 99650 | 1011 | 4313927 | 18748 | 4315367 | 1440 |
| | II | 12846 | 102410 | 993 | 5936616 | 31471 | 5936616 | — |
| | III | 13511 | 105888 | 318 | 5304756 | 13316 | 5304756 | — |
| | IV | 11455 | 90624 | 400 | 5239829 | 13308 | 5239829 | — |
| Итого по Союзу . . | — | 50113 | 398572 | 2732 | 20795128 | 76843 | 20796568 | 1440 |
| Пищевиков | I | 1734 | 14969 | 645 | 154043 | 8316 | 154043 | — |
| | II | 2831 | 24795 | 1814 | 377184 | 42750 | 377184 | — |
| | III | 28850 | 209072 | 16848 | 5838658 | 510637 | 7488209 | 1669551 |
| | IV | 16272 | 173951 | 20697 | 5162235 | 428794 | 5219094 | 19535 |
| Итого по Союзу . . | — | 49687 | 422787 | 40004 | 11532120 | 990497 | 13238530 | 1689086 |

С Л У Ж А Щ И Е.

| Число человеко- дней работы. | Проработано часов. | В том числе. | | Сумма заработка. | В том числе. | | Всего причита- ется к выдаче. | В том числе | |
|---------------------------------|-----------------------|-------------------|--|------------------|-------------------|----------|----------------------------------|------------------|--|
| | | Сверхуроч- но. | | | Сверхуроч- но. | | | Натур. выдач. | |
| 10 | 11 | 12 | | 13 | 14 | 15 | | 16 | |
| 1213 | 7560 | 4221 | | 344435 | 21870 | 364878 | | — | |
| 92688 | 11302 | 166 | | 310139 | 6451 | 321797 | | — | |
| 1616 | 9763 | 66 | | 345862 | 2726 | 345862 | | — | |
| 2686 | 379401 | 63 | | 801698 | 2473 | 33012 | | — | |
| 98203 | 408026 | 4516 | | 1802134 | 33520 | 1065549 | | — | |
| 4500 | 33439 | 983 | | 999707 | 5575 | 1032533 | | — | |
| 11726 | 87283 | 8929 | | 3430049 | 142304 | 4353829 | | — | |
| 9734 | 81613 | 1158 | | 5387589 | 80063 | 5453162 | | — | |
| 4580 | 33824 | 3175 | | 2235145 | 43057 | 2285923 | | — | |
| 30540 | 236159 | 14245 | | 12052490 | 270999 | 13125447 | | — | |
| 5094 | 40907 | 277 | | 1482237 | 4956 | 1518592 | | — | |
| 5471 | 41459 | 1938 | | 3587563 | 28893 | 3661577 | | — | |
| 11190 | 352561 | 9777 | | 7548162 | 309099 | 7916843 | | 68723 | |
| 8369 | 63093 | 4083 | | 9380295 | 561209 | 9812940 | | — | |
| 30124 | 498020 | 16075 | | 21998257 | 904157 | 22909952 | | 68723 | |
| 5399 | 32806 | 96 | | 1404325 | 11054 | 1475434 | | — | |
| 10688 | 67491 | 3983 | | 4983856 | 394376 | 7617979 | | — | |
| 12360 | 93063 | 11409 | | 7211527 | 1216612 | 13190088 | | 4000 | |
| 10272 | 65106 | 6994 | | 8722081 | 2695546 | 14770266 | | 4000 | |
| 38719 | 258466 | 22482 | | 22321789 | 4317588 | 37053767 | | 8000 | |
| 1755 | 12451 | — | | 376871 | — | 376671 | | — | |
| 2052 | 13246 | 828 | | 655390 | 28722 | 752530 | | 32861 | |
| 1786 | 13178 | 1041 | | 875641 | 119169 | 901211 | | 23001 | |
| 2012 | 16687 | 1438 | | 570500 | 48478 | 670616 | | 27951 | |
| 7605 | 55562 | 3307 | | 2478202 | 196369 | 2701028 | | 83813 | |
| 910 | 5460 | — | | 72822 | — | 72822 | | — | |
| 689 | 4134 | — | | 66458 | — | 69691 | | — | |
| 1087 | 6522 | — | | 139115 | — | 139115 | | — | |
| 1080 | 6480 | — | | 168407 | — | 168407 | | — | |
| 3766 | 22596 | — | | 446802 | — | 450035 | | — | |
| 1542 | 11993 | 214 | | 420622 | 8110 | 421022 | | 400 | |
| 1002 | 7846 | 42 | | 498441 | 1296 | 498441 | | — | |
| 1090 | 8340 | 15 | | 524604 | 750 | 524604 | | — | |
| 1042 | 8021 | 46 | | 513729 | 812 | 513729 | | — | |
| 4676 | 36200 | 317 | | 1957396 | 10968 | 1957796 | | 400 | |
| 516 | 4063 | 15 | | 51057 | 239 | 51057 | | — | |
| 687 | 6150 | 547 | | 131057 | 15089 | 131057 | | — | |
| 4055 | 30506 | 4766 | | 947982 | 117637 | 1072084 | | 124202 | |
| 2596 | 22584 | 4374 | | 864834 | 195883 | 883934 | | 7695 | |
| 7854 | 63303 | 9702 | | 1994930 | 328848 | 2138132 | | 131897 | |

| Производственные Союзы. | Четверти года. | Р А Б О Ч И Е. | | | | | | |
|--|----------------|-----------------------------|--------------------|---------------|------------------|---------------|-----------------------------|----------------|
| | | Число человеко-дней работы. | Проработано часов. | В том числе. | Сумма заработка. | В том числе. | Всего причитается к выдаче. | В том числе. |
| | | | | Сверхуроч-но. | | Сверхуроч-но. | | Натур. выдачи. |
| 1 | 2 | 3 | 4 | 5 | 6 | 7 | 8 | 9 |
| Табачников | III | 19358 | 131723 | 25 | 4486595 | 45000 | 4486595 | — |
| | IV | 11383 | 76818 | — | 2619420 | — | 4198723 | — |
| Итого по Союзу | — | 30741 | 208541 | 25 | 7106015 | 45000 | 8685318 | — |
| Кожевенников | I | 13935 | 106746 | 1074 | 1551155 | 15724 | 1690891 | 2229 |
| | II | 780 | 119401 | 618 | 2790158 | 43050 | 3573885 | 400 |
| | III | 17703 | 141291 | 1157 | 3550020 | 327147 | 3716588 | — |
| | IV | 15670 | 120832 | 2208 | 2216153 | 28232 | 4003225 | — |
| Итого по Союзу | — | 48088 | 488270 | 5057 | 10107486 | 414153 | 12984589 | 2629 |
| Водного и Железнодорож. транспорт. | I | 64429 | 585076 | 32883 | 6348142 | 372332 | 6365661 | — |
| | II | 73021 | 545734 | 42467 | 8179720 | 385684 | 8215984 | — |
| | III | 79275 | 586273 | 63641 | 12271578 | 735128 | 15318283 | — |
| | IV | 44600 | 313767 | 32688 | 6153435 | 418161 | 6153435 | — |
| Итого по Союзу | — | 261325 | 2030850 | 171679 | 32952875 | 1911305 | 36053363 | — |
| Раб. Коммун. хозяйст. | III | 6063 | 50034 | 2232 | 3606820 | 125845 | 3606820 | — |
| Итого по Союзу | — | 6063 | 50034 | 2232 | 3606820 | 125845 | 3606820 | — |
| По всем Союзам | I | 162387 | 1515583 | 51455 | 28212111 | 708419 | 28964887 | 2373 |
| | II | 259107 | 2172712 | 87983 | 70370628 | 2045683 | 87473285 | 2144 |
| | III | 449174 | 3792763 | 206590 | 148398753 | 7000946 | 188525976 | 19647 |
| | IV | 267061 | 1886060 | 127873 | 107939637 | 2207933 | 118297675 | 23064 |
| Общий итог | — | 1137729 | 9367118 | 473901 | 354921129 | 11962981 | 423261823 | 243327 |

С Л У Ж А Щ И Е.

| Число человеко- дней работы. | Проработано часов. | В том числе. | | Сумма заработка. | В том числе. | | Всего причитаег- ся к выдаче. | В том числе. | |
|---------------------------------|-----------------------|-------------------|--|------------------|-------------------|-----------|----------------------------------|-------------------|--|
| | | Сверхуроч- но. | | | Сверхуроч- но. | | | Натур. выдачи. | |
| 10 | 11 | 12 | | 13 | 14 | 15 | | 16 | |
| 3298 | 988852 | — | | 1554115 | — | 1554115 | | — | |
| 3165 | 31207 | — | | 1058757 | — | 1194806 | | — | |
| 6463 | 1020059 | — | | 2612872 | — | 2748921 | | — | |
| 6921 | 52690 | 765 | | 1062180 | 15868 | 1176642 | | 11543 | |
| 335 | 58564 | 2622 | | 2131510 | 67446 | 2769201 | | 800 | |
| 3100 | 54595 | 911 | | 2729924 | 22572 | 2751665 | | — | |
| 7623 | 50973 | 384 | | 2083581 | 8274 | 2792087 | | — | |
| 17979 | 216822 | 4682 | | 8007195 | 114160 | 9489595 | | 12343 | |
| 37242 | 297941 | 5941 | | 2605327 | 90025 | 2607737 | | — | |
| 24140 | 193120 | — | | 2899743 | — | 2899743 | | — | |
| 12403 | 318115 | 6107 | | 4665707 | 58953 | 4674604 | | — | |
| 32594 | 255902 | — | | 3313193 | — | 4173103 | | — | |
| 106379 | 1055078 | 12048 | | 13983970 | 148978 | 14355187 | | — | |
| 598 | 5472 | 320 | | 242680 | 25196 | 267466 | | — | |
| 598 | 5472 | 320 | | 242680 | 25196 | 267466 | | — | |
| 65092 | 499310 | 12512 | | 8819383 | 157697 | 9097388 | | 11943 | |
| 149478 | 490595 | 19055 | | 18694206 | 684577 | 23075845 | | 33661 | |
| 62317 | 1962580 | 35570 | | 32172908 | 1952777 | 38790819 | | 219926 | |
| 76019 | 933278 | 20557 | | 30212220 | 3555732 | 37298823 | | 39646 | |
| 352906 | 3885763 | 87694 | | 89898717 | 6350783 | 108262875 | | 305176 | |

Таблица 32.

Прожиточный минимум одного взрослого рабочего в рыночных ценах по городам Костромской губ. (в рублях).

| Город. | Годы. | МЕСЯЦЫ. | Продукты | Одежда | Жилище | Общий итог. | Рост прожиточного минимума принимая первый год за единицу. | | | | |
|-------------------|---------|-------------------|----------|-------------|---------------------------|----------------|---|-----------------|-----------------|-----------------|-----------------|
| | | | питания. | и сбувь. | и отопление и проч. | | Янв. 1914 г. | Янв. 1918 г. | Янв. 1919 г. | Янв. 1920 г. | Янв. 1921 г. |
| | | | Абс. | Абс. | Абс. | | | | | | |
| Город Кострома. | 1914 | Январь | 6,07 | 1,78 | 3,29 | 11,14 | 1 | — | — | — | — |
| | 1918 | Январь | 195,29 | 98,4 | 65,06 | 358,75 | 32 | 1 | — | — | — |
| | 1919 г. | Январь | 1159 | 228 | 70 | 1454 | 130 | 5 | 1 | — | — |
| | | Апрель | 3377 | 728 | 162 | 4267 | 383 | 11 | 2,9 | — | — |
| | | Июль | 5686 | 815 | 307 | 6808 | 611 | 19 | 4,7 | — | — |
| | | Октябрь | 6681 | 2131 | 1538 | 10350 | 920 | 28 | 7,1 | — | — |
| | 1920 г. | Январь | 21659 | 4313 | 4417 | 30389 | 2727 | 85 | 20,9 | 1 | — |
| | | Апрель | 42629 | 15575 | 10758 | 68962 | 6190 | 192 | 47,4 | 2,3 | — |
| | | Июль | 78400 | 13712 | 16663 | 108775 | 9764 | 303 | 74,8 | 3,8 | — |
| | | Октябрь | 67111 | 28717 | 21687 | 117515 | 10549 | 328 | 80,8 | 3,9 | — |
| | 1921 г. | Январь | 121222 | 42275 | 21338 | 184835 | 16591 | 515 | 126,4 | 6,1 | — |
| | | Апрель | 313333 | 95500 | 46238 | 455071 | 40868 | 1258 | 310,3 | 14,9 | 2,4 |
| Июль | | 445333 | 99775 | 61975 | 607083 | 54406 | 1695 | 417,5 | 20,0 | 3,2 | |
| Октябрь | | 434222 | 166110 | 78195 | 678527 | 61908 | 1891 | 466,5 | 22,3 | 3,6 | |

ОБЩИЙ ИТОГ ПРОЖИТОЧНОГО МИНИМУМА.

| УЕЗДНЫЕ ГОРОДА. | ОБЩИЙ ИТОГ ПРОЖИТОЧНОГО МИНИМУМА. | | | | | | | | | | |
|---|-----------------------------------|----------|--------|---------|--------|--------|--------|---------|-----------|----------|---------|
| | Январь. | Февраль. | Март. | Апрель. | Май. | Июнь. | Июль. | Август. | Сентябрь. | Октябрь. | Ноябрь. |
| 1921 г. | | | | | | | | | | | |
| Кострома | 184835 | 251858 | 344857 | 455071 | 442002 | 579032 | 607083 | 612879 | 602281 | 678527 | 82229 |
| Буй | 159970 | 192987 | 260554 | 354458 | 386384 | 524622 | 621754 | 584482 | 544109 | 568122 | 82068 |
| Варнавин | 218530 | 246196 | 374058 | 407246 | 394665 | 450922 | 608448 | 518077 | 624187 | 710494 | — |
| Ветлуга | 154471 | 219857 | 292194 | 501557 | 301070 | 562903 | 570630 | 689943 | 885546 | 999220 | 95039 |
| Галич | 155082 | 191551 | 243121 | — | 375518 | — | — | — | — | — | — |
| Колернино | 202119 | 349846 | 410030 | 480640 | 527323 | 637712 | 592076 | 530965 | — | — | 81419 |
| Кологрив | 174899 | 235550 | 274728 | 386788 | 375673 | 404035 | 536696 | 619162 | 788366 | — | 81393 |
| Макарьев | 207405 | 228928 | 282663 | 389665 | 646643 | 592634 | 666988 | 614012 | 635551 | 636627 | 71159 |
| Нерехта | 158384 | 171701 | 203374 | 312290 | 375549 | 609881 | 486203 | 480526 | 539498 | 637605 | — |
| Солигалич | 157632 | 176153 | 216157 | 269128 | 306597 | 375183 | 536261 | 518636 | 585575 | 758807 | — |
| Чухлома | 243143 | 220546 | 278347 | 311457 | 345732 | 442444 | 541128 | — | — | — | — |
| Средний по губернии (включ. г. Кострому) . | 183315 | 225923 | 289025 | 386830 | 407014 | 517936 | 576726 | 574853 | 650639 | 712691 | 82314 |

Таблица 33.

Сведения о проработанных днях и днях неявки на предприятиях Костромской губ. за 1920 г. и январь—август 1921 г.

| Мяс. по порядку. | Производств. союзы. | Цены промышленных заведений по числу рабочих. | 1920 год. | | | | | | | Январь—август 1921 г. | | | | | |
|------------------|---------------------------|---|---------------------------|--|---------------------|------------------------------|-----------|-------------------------|--------------------------------|---------------------------|--|------------------------------|-----------|-------------------------|--|
| | | | Число человекодней | | | | | | | Число человекодней. | | | | | |
| | | | Фактически проработанных. | Распределен. производствен. раб. дней по прич. неявки. | | | | | | Фактически проработанных. | Распределен. производствен. раб. дней по прич. неявки. | | | | |
| | | | | Работа в орг-низ, делег. и пр. | Очередные от-пуска. | Болезни, роды и отп. по бол. | Прогрулы. | Итого неявки на работу. | Работа в орг-низ, делег. и пр. | | Очередные от-пуска. | Болезни, роды и отп. по бол. | Прогрулы. | Итого неявки на работу. | |
| 1 | 2 | 3 | 4 | 5 | 6 | 7 | 8 | 9 | 10 | 11 | 12 | 13 | 14 | 15 | |
| 1 | Торфяников | До 50 | — | — | — | — | — | — | 2707 | — | — | 16 | 80 | 96 | |
| | Итого . . | 51—500 | 90300 | 243 | 2273 | 5465 | 9295 | 17276 | 65326 | 403 | 241 | 4134 | 2538 | 7316 | |
| | | | 90300 | 243 | 2273 | 5465 | 9295 | 17276 | 68033 | 403 | 241 | 4150 | 2618 | 7412 | |
| 2 | Металлистов | до 50 | 6944 | 133 | 816 | 507 | 813 | 2269 | 5560 | 34 | 276 | 51 | 443 | 804 | |
| | Итого . . | 51—500 | 3560 | — | 148 | 140 | 438 | 726 | — | — | — | — | — | — | |
| | | св. 50 | 78613 | 4229 | 4066 | 8711 | 3565 | 20571 | 49199 | 869 | 2192 | 7183 | 6170 | 16414 | |
| | | | 89147 | 4362 | 5030 | 9358 | 4816 | 23566 | 55059 | 903 | 2468 | 7234 | 6613 | 17218 | |
| 3 | Деревообд. | до 50 | 34067 | 1889 | 1249 | 1774 | 2679 | 7591 | 8286 | 908 | 250 | 737 | 1559 | 3454 | |
| | Итого . . | 51—500 | 90379 | 2210 | 1272 | 8258 | 20079 | 31819 | 114167 | 4012 | 10019 | 10308 | 17008 | 41347 | |
| | | св. 500 | — | — | — | — | — | — | 60044 | 2862 | 3660 | 8542 | 31231 | 46295 | |
| | | | 124446 | 4099 | 2521 | 10032 | 22758 | 39410 | 182497 | 7782 | 13929 | 19587 | 49798 | 91036 | |
| 4 | Химиков . . | до 50 | 31005 | 743 | 1609 | 2445 | 1991 | 6788 | 10458 | 954 | 958 | 1608 | 690 | 4210 | |
| | Итого . . | 51—500 | — | — | — | — | — | — | 9057 | 180 | 3776 | 121 | 1326 | 5403 | |
| | | | 31005 | 743 | 1609 | 2445 | 1991 | 6788 | 19515 | 1134 | 4734 | 1729 | 2016 | 9613 | |
| 5 | Пищевиков . | до 50 | 7752 | 158 | 370 | 613 | 58 | 1199 | 6571 | 532 | 245 | 327 | 274 | 1378 | |
| | Итого . . | 51—500 | 9560 | 756 | 10 | 1152 | 323 | 2241 | 45128 | 895 | 4420 | 2044 | 2085 | 9444 | |
| | | | 17312 | 914 | 380 | 1765 | 381 | 3440 | 51699 | 1427 | 4665 | 2371 | 2359 | 10822 | |
| 6 | Табачников | 51—500 | — | — | — | — | — | — | 44716 | 1554 | 8440 | 3808 | 6252 | 20054 | |
| | Итого . . | | — | — | — | — | — | — | 44716 | 1554 | 8440 | 3808 | 6252 | 20054 | |
| 7 | Кожевни . . | до 50 | 22001 | 346 | 985 | 659 | 2567 | 4557 | 16665 | 103 | 959 | 386 | 1697 | 3145 | |
| | Итого . . | 51—500 | 41863 | 1902 | 3593 | 6449 | 9738 | 21682 | 26245 | 1840 | 1315 | 2020 | 8478 | 13653 | |
| | | | 63864 | 2248 | 4578 | 7108 | 12305 | 26239 | 42910 | 1943 | 2274 | 2406 | 10175 | 16798 | |
| 8 | Текстилей . | до 50 | 3897 | 16 | 65 | 436 | 400 | 917 | — | — | — | — | — | — | |
| | Итого . . | 51—500 | 2736 | 629 | — | 5979 | 3692 | 10300 | 30494 | 241 | 5187 | 2803 | 2660 | 10821 | |
| | | св. 500 | 86524 | 8536 | 2196 | 8526 | 5426 | 24684 | 150323 | 3248 | 15399 | 19832 | 24479 | 62958 | |
| | | | 117767 | 9181 | 2261 | 14941 | 9518 | 35901 | 180817 | 3489 | 20586 | 22635 | 27139 | 73849 | |
| 9 | Писчебум . | 51—500 | 21263 | 570 | 453 | 1572 | 3014 | 5609 | 22773 | 497 | 561 | 930 | 3115 | 5103 | |
| | Итого . . | | 21263 | 570 | 453 | 1572 | 3014 | 5609 | 22773 | 497 | 561 | 930 | 3115 | 5103 | |
| 10 | Раб. полигр. произв. . . | до 50 | 13318 | 198 | 1316 | 994 | 342 | 2850 | 10162 | 185 | 1003 | 462 | 641 | 2291 | |
| | Итого . . | 51—500 | 40196 | 2782 | 2106 | 1415 | 729 | 7032 | 24854 | 1687 | 1274 | 1342 | — | 4303 | |
| | | | 53514 | 2980 | 3422 | 2409 | 1071 | 9882 | 35016 | 1872 | 2277 | 1804 | 641 | 6594 | |
| 11 | Водн. и ж.-д. трансп. . . | 51—500 | 91562 | 8156 | — | 11758 | 8025 | 27939 | — | — | — | — | — | — | |
| | Итого . . | св. 500 | 136403 | 7260 | 3085 | 25853 | 18985 | 55183 | 173722 | 7421 | 9631 | 23534 | 25099 | 65685 | |
| | | | 227965 | 15416 | 3085 | 37611 | 27010 | 83122 | 173722 | 7421 | 9631 | 23534 | 25099 | 65685 | |
| 12 | Раб. ком. хоз | до 50 | — | — | — | — | — | — | 2335 | — | — | 131 | 457 | 588 | |
| | Итого . . | 51—500 | — | — | — | — | — | — | 4398 | — | 162 | 264 | 187 | 813 | |
| | | | — | — | — | — | — | — | 6733 | — | 162 | 395 | 644 | 1201 | |
| | Всего . . | до 50 | 118984 | 3483 | 6410 | 7428 | 8850 | 26171 | 62744 | 2716 | 3691 | 3718 | 5841 | 15966 | |
| | | 51—500 | 416029 | 17248 | 9855 | 42188 | 55333 | 124624 | 387158 | 11309 | 35395 | 27774 | 43649 | 118127 | |
| | | св. 500 | 301570 | 20025 | 9347 | 43090 | 27976 | 100438 | 433588 | 14400 | 30882 | 59091 | 86979 | 191352 | |
| | Всего . . | | 836583 | 40756 | 25612 | 92706 | 92159 | 251233 | 883490 | 28425 | 69968 | 90583 | 136469 | 325445 | |

Таблица 34.

С В Е Д Е Н И Я

по безработице в Костромской губ. за Январь—Октябрь месяцы 1921 г.

| №№ группы. | Группы профессий. | Абсолютные цифры. | | | | | | | | | % % отношений. | | | | | |
|--------------------------------|---------------------------------------|--------------------|-------|--------------|----------------|-------|--------------|--------------------|------|--------------|-------------------|-------|-------------------|-------|--------------------|-------|
| | | Предложение труда. | | | Спрос на труд. | | | Посылки на работу. | | | Спроса к предлож. | | Посылка к спросу. | | Посылка к предлож. | |
| | | м. | ж. | Обоего пола. | м. | ж. | Обоего пола. | м. | ж. | Обоего пола. | м | ж. | м. | ж. | м. | ж. |
| 1 | Работники земли . | 494 | 101 | 595 | 106 | 25 | 131 | 427 | 98 | 525 | 21,5 | 24,8 | 402,7 | 392,0 | 86,4 | 97,0 |
| 2 | " леса . . . | 2163 | 183 | 2346 | 2161 | 183 | 2344 | 2160 | 183 | 2343 | 99,9 | 100,0 | 99,9 | 100,0 | 99,9 | 100,0 |
| 3 | Горнорабочих . . . | 17 | — | 17 | 17 | — | 17 | 17 | — | 17 | 100,0 | — | 100,0 | — | 100,0 | — |
| 4 | Металлисты . . . | 501 | 8 | 509 | 481 | 1 | 482 | 472 | — | 472 | 96,0 | 12,5 | 98,1 | — | 94,2 | — |
| 5 | Дервообделочники | 237 | 40 | 277 | 264 | 48 | 312 | 236 | 48 | 284 | 111,4 | 120,0 | 89,3 | 100,0 | 99,6 | 120,0 |
| 6 | Текстильщики . . | 660 | 5023 | 5683 | 170 | 775 | 945 | 531 | 4188 | 4719 | 25,7 | 15,4 | 312,3 | 540,3 | 80,5 | 83,5 |
| 7 | Рабоч. швейной " промышлен. . . | 542 | 825 | 1367 | 182 | 672 | 854 | 465 | 654 | 1119 | 35,4 | 81,4 | 255,5 | 97,3 | 85,9 | 79,2 |
| 8 | Писчебумажники . | 12 | 7 | 19 | 3 | — | 3 | 4 | 2 | 6 | 25,0 | — | 133,3 | — | 33,3 | 28,7 |
| 9 | Стеклс-фарфор. . | 19 | — | 19 | 20 | — | 20 | 18 | — | 18 | 105,3 | — | 90,0 | — | 94,7 | — |
| 10 | Пищевики | 165 | 11 | 176 | 134 | 29 | 163 | 158 | 21 | 179 | 81,2 | 263,6 | 117,9 | 72,4 | 95,7 | 190,9 |
| 11 | Кожевенники . . . | 151 | 13 | 164 | 117 | 8 | 125 | 122 | 13 | 135 | 77,4 | 61,5 | 104,2 | 162,5 | 80,7 | 100,0 |
| 12 | Химики | 2 | — | 2 | 1 | — | 1 | 1 | — | 1 | 50,0 | — | 100,0 | — | 50,0 | — |
| 13 | Печатники | 29 | 5 | 34 | 13 | 1 | 14 | 24 | 1 | 25 | 44,8 | 20,0 | 184,6 | 100,0 | 82,7 | 20,0 |
| 14 | Строители | 603 | — | 603 | 975 | — | 975 | 617 | — | 617 | 161,7 | — | 63,2 | — | 102,3 | — |
| 15 | Железнодорожн. . | 91 | 19 | 110 | 51 | 4 | 55 | 78 | 6 | 84 | 56,1 | 21,1 | 152,9 | 150,0 | 85,7 | 31,5 |
| 16 | Ведного транспор. | 64 | 2 | 66 | 91 | 1 | 92 | 66 | 1 | 67 | 142,2 | 50,0 | 72,5 | 100,0 | 103,1 | 50,0 |
| 17 | Мест-транспорта . | 65 | 2 | 67 | 69 | 8 | 77 | 55 | 1 | 56 | 106,1 | 400,0 | 79,7 | 12,5 | 84,6 | 50,0 |
| 18 | Работники связи . | 23 | 11 | 34 | 25 | 7 | 32 | 21 | 4 | 25 | 108,6 | 63,6 | 84,0 | 57,1 | 91,3 | 36,3 |
| 19 | " питання | 80 | 241 | 321 | 50 | 165 | 215 | 73 | 161 | 234 | 62,5 | 68,5 | 146,0 | 97,5 | 91,2 | 66,8 |
| 20 | " гигиены | 23 | 91 | 114 | 11 | 189 | 200 | 12 | 93 | 105 | 47,8 | 207,7 | 10,1 | 49,2 | 52,1 | 102,2 |
| 21 | " искуства | 17 | 1 | 18 | 5 | 1 | 6 | 10 | 1 | 11 | 29,4 | 100,0 | 200,0 | 100,0 | 58,8 | 100,0 |
| 22 | " культ-просв. | 38 | 36 | 74 | 32 | 36 | 68 | 31 | 30 | 61 | 84,2 | 100,0 | 96,9 | 83,3 | 81,5 | 83,3 |
| 23 | Финкотруд | 141 | 96 | 237 | 167 | 94 | 261 | 141 | 85 | 226 | 118,4 | 97,9 | 84,4 | 90,4 | 100,0 | 88,5 |
| 24 | Медиксантруд . . | 40 | 315 | 355 | 96 | 406 | 502 | 27 | 301 | 328 | 240,0 | 128,8 | 28,1 | 74,1 | 167,5 | 95,8 |
| 25 | Аптекар. служаш. | 2 | — | 2 | 1 | — | 1 | 1 | — | 1 | 50,0 | — | 100,0 | — | 50,0 | — |
| 26 | Советские служаш. | 1598 | 941 | 2539 | 1507 | 1201 | 2708 | 1511 | 776 | 2287 | 94,3 | 127,6 | 100,2 | 64,2 | 94,6 | 82,4 |
| 27 | Домовые служаш. | 613 | 900 | 1513 | 1203 | 1399 | 2602 | 734 | 827 | 1561 | 196,2 | 155,4 | 61,7 | 59,1 | 119,7 | 91,8 |
| 28 | Чернорабочие . . | 1783 | 1323 | 3106 | 2318 | 4954 | 7272 | 1504 | 1456 | 2960 | 130,1 | 374,4 | 64,8 | 29,4 | 84,3 | 110,1 |
| 29 | Учащиеся | 89 | 91 | 180 | 6 | 2 | 8 | 53 | 51 | 104 | 6,7 | 2,2 | 883,3 | 230,0 | 59,8 | 56,1 |
| | Итого по группам | 10262 | 10285 | 20547 | 10276 | 10209 | 20485 | 9569 | 9001 | 18570 | 100,2 | 99,2 | 93,1 | 88,2 | 93,2 | 87,5 |
| П о г. К о с т р о м с к о е . | Январь | 318 | 650 | 968 | 398 | 564 | 962 | 229 | 483 | 712 | 125,2 | 86,8 | 71,7 | 74,3 | 57,5 | 85,6 |
| | Февраль | 236 | 234 | 470 | 260 | 475 | 735 | 235 | 408 | 643 | 110,2 | 202,9 | 99,6 | 174,3 | 90,4 | 85,8 |
| | Март | 321 | 191 | 512 | 602 | 542 | 1144 | 348 | 346 | 694 | 187,5 | 284,2 | 108,4 | 181,1 | 57,8 | 63,8 |
| | Апрель | 667 | 2792 | 3459 | 467 | 909 | 1376 | 477 | 371 | 848 | 70,0 | 32,6 | 71,5 | 13,3 | 102,1 | 40,8 |
| | Май | 310 | 197 | 507 | 863 | 1091 | 1954 | 506 | 1669 | 2175 | 278,4 | 553,8 | 163,5 | 847,2 | 54,5 | 152,9 |
| | Июнь | 385 | 342 | 727 | 388 | 575 | 963 | 336 | 520 | 856 | 100,8 | 168,1 | 86,8 | 152,0 | 86,6 | 90,4 |
| | Июль | 285 | 521 | 806 | 283 | 665 | 948 | 291 | 690 | 981 | 99,3 | 127,6 | 102,1 | 132,8 | 102,8 | 103,8 |
| | Август | 322 | 733 | 1055 | 282 | 536 | 818 | 283 | 471 | 754 | 87,6 | 73,1 | 87,9 | 64,3 | 100,3 | 87,9 |
| | Сентябрь | 561 | 472 | 1033 | 671 | 653 | 1324 | 294 | 348 | 642 | 119,8 | 138,3 | 52,4 | 73,7 | 43,8 | 53,5 |
| | Октябрь | 433 | 421 | 854 | 482 | 619 | 1101 | 246 | 397 | 643 | 111,3 | 147,0 | 56,8 | 94,3 | 51,0 | 64,1 |
| | Итого | 3838 | 6553 | 10391 | 4696 | 6629 | 11325 | 3245 | 5703 | 8948 | 122,3 | 101,2 | 84,5 | 87,0 | 69,1 | 86,0 |

К таблицам 35-40.

Прилагаемые таблицы представляют разработку подворных и квартирных карт Всероссийской переписи населения 23 августа 1920 года по всем городам и населенным пунктам городского типа губернии.

— При распределении владений по числу жилых помещений и населенности (таблица 35), вошли и все гражданские общежития, как-то: приюты, больницы, богадельни тюрьмы, лагеря принудительных работ, общежития для учащихся и т. п. В квартирных таблицах (по комнатности и населенности, наличию кухни и материалу стен), указанные помещения, занятые гражданскими общежитиями—не подсчитаны.

При распределении владений с наличием, жилых построек (таблица 36) по роду нежилых помещений, в них находящихся—вошли только владения с промышленными заведениями, магазинами и павками и канцелярскими. Остальные нежилые помещения, как-то: склады, амбары, конюшни и др. в указанной таблице не могли быть подсчитаны, так как по некоторым городам и населенным пунктам городского типа, при производстве переписи, в число этого рода помещений включены и хозяйственные постройки не общественного назначения.

При подсчете квартир, за комнату считалась только чистая комната—кухни в число комнат (исключая комнаты—кухни), не входили.

Г. Готовцов.

.....

Владения по городам Костромской губ. с наличием жилых построено по переписи 1920 г.

| Название населенных мест. | В них построено: | | | | | | | | | | Распредел. по строкам этажам. | | | | Во владениях с жилыми постройками имеются: | | | | | | |
|---|------------------|-------------|------------|---------------|--------|-----------|-------------|------------|---------------|--------|-------------------------------|-----------------|-----------------|-----------------|--|-----------------|-----------------|-----------------|--------------|--------------|-----------------|
| | Жилых. | | | | | Нежилых. | | | | | В три и более этажа. | Число владений. | Число владений. | Число владений. | Число владений. | Число владений. | Число владений. | Число владений. | | | |
| | Каменных. | Деревянных. | Смешанных. | Не указанных. | Всего. | Каменных. | Деревянных. | Смешанных. | Не указанных. | Всего. | | | | | | | | | Одноэтажных. | Двухэтажных. | Число владений. |
| 1 | 2 | 3 | 4 | 5 | 6 | 7 | 8 | 9 | 10 | 11 | 12 | 13 | 14 | 15 | 16 | 17 | 18 | 19 | 20 | 21 | 22 |
| Число владений с наличием жилых построек. | 715 | 28 | 684 | 9 | 77 | 798 | 12 | 518 | 3 | 190 | 723 | 1521 | 1437 | 82 | 2 | 12 | 13 | 6 | 7 | 25 | 37 |
| Город Буй | 269 | 9 | 283 | 1 | 11 | 304 | 2 | 48 | 8 | 4 | 62 | 366 | 333 | 33 | — | 3 | 3 | 4 | 4 | 10 | 15 |
| Ветлуга | 970 | 19 | 1013 | 8 | 25 | 1065 | 26 | 1198 | 2 | 141 | 1367 | 2432 | 2269 | 160 | 3 | 16 | 21 | 3 | 4 | 21 | 28 |
| Галич | 941 | 62 | 893 | 34 | 84 | 1073 | 26 | 935 | 7 | 349 | 1307 | 2380 | 2008 | 369 | 3 | 9 | 11 | 9 | 11 | 21 | 23 |
| Кадый | 279 | — | 254 | 1 | 29 | 284 | — | 99 | — | 27 | 126 | 410 | 388 | 22 | — | — | — | — | — | — | — |
| Ковернин | 319 | 6 | 309 | 11 | — | 326 | 1 | 9 | — | 2 | 12 | 338 | 297 | 40 | 1 | 17 | 21 | — | — | 6 | 6 |
| Колотрива | 488 | 3 | 468 | 12 | 51 | 524 | 4 | 544 | 6 | 250 | 804 | 1338 | 1225 | 113 | — | 6 | 6 | 8 | 8 | 11 | 11 |
| Кострома | 3107 | 461 | 4144 | 406 | 22 | 5033 | 273 | 4177 | 16 | 147 | 4613 | 9646 | 8287 | 1289 | 70 | 89 | 120 | 69 | 83 | 111 | 168 |
| Макарьев | 1108 | 42 | 1088 | 15 | 51 | 1199 | 6 | 49 | 3 | 18 | 73 | 1272 | 1062 | 209 | 1 | 9 | 11 | 50 | 59 | 19 | 31 |
| Нерехта | 717 | 74 | 488 | 52 | 183 | 797 | 18 | 316 | 3 | 198 | 535 | 1332 | 1222 | 109 | 1 | 10 | 13 | 14 | 43 | 9 | 9 |
| Посад Перфильев | 236 | 8 | 193 | 2 | 37 | 240 | 7 | 99 | — | 6 | 112 | 352 | 299 | 53 | — | — | — | 2 | 2 | 3 | 3 |
| Большие Солн | 297 | 15 | 226 | 52 | 20 | 313 | 12 | 288 | 20 | 47 | 367 | 680 | 625 | 54 | 1 | — | — | 5 | 5 | — | — |
| Город Солнгалач | 680 | 9 | 664 | 8 | 53 | 734 | 5 | 772 | — | 111 | 888 | 1622 | 1385 | 237 | 3 | 10 | 12 | 5 | 5 | — | — |
| Судиславль | 165 | 27 | 149 | 9 | — | 185 | 16 | 242 | 3 | 9 | 270 | 455 | 382 | 70 | — | 3 | 3 | 17 | 17 | — | — |
| Унжа | 284 | — | 294 | — | 3 | 297 | — | 408 | — | 40 | 448 | 745 | 724 | 21 | — | 3 | 8 | 9 | 9 | — | — |
| Чухлома | 321 | 14 | 291 | 10 | 30 | 345 | 4 | 216 | — | 26 | 246 | 591 | 476 | 113 | 2 | 8 | 8 | 3 | 4 | 2 | 2 |
| Ст. Шарья | 128 | 1 | 131 | — | 62 | 194 | 1 | 68 | — | 27 | 96 | 290 | 247 | 43 | — | 6 | 12 | 5 | 5 | 7 | 8 |
| Всего по губернии | 11024 | 778 | 11572 | 630 | 741 | 13721 | 413 | 9986 | 68 | 1582 | 12049 | 25770 | 22656 | 3027 | 87 | 198 | 254 | 204 | 261 | 250 | 346 |

Владения, имеющие исключительно нежилые постройки, в городах Нотроумской губ. по переписи 1920 г.

| Название населенных мест. | Не жилых построек. | | | | | Распределение владений по роду нежилых помещений. | | | | | | | | | | | | | | | | |
|-----------------------------|--------------------|-----|-----|----|---|---|-----|-----|----|----|----|----|----|----|-----|----|----|----|----|-----|-----|-----|
| | 1 | 2 | 3 | 4 | 5 | 6 | 7 | 8 | 9 | 10 | 11 | 12 | 13 | 14 | 15 | 16 | 17 | 18 | 19 | 20 | 21 | 22 |
| Город Бук | 3 | 2 | 1 | 2 | — | — | 3 | 3 | — | 1 | 1 | — | — | — | — | — | — | — | — | 1 | 1 | 2 |
| Варявини | 4 | 1 | 1 | 2 | — | — | 4 | 4 | — | 1 | — | — | — | — | — | — | — | — | — | 4 | 4 | 4 |
| Ветля | 37 | 10 | 57 | 55 | — | — | 79 | 71 | — | 13 | 13 | — | — | — | — | — | — | — | 8 | 15 | 15 | 67 |
| Галыч | 38 | 122 | 122 | 55 | — | — | 183 | 177 | — | 1 | 1 | — | — | — | — | — | — | — | 20 | 21 | 178 | 37 |
| Кань | 10 | — | 7 | 7 | — | — | 12 | 12 | — | — | — | — | — | — | — | — | — | — | 9 | 9 | 11 | 12 |
| Коврини | 5 | — | 5 | 5 | — | — | 5 | 5 | — | 2 | — | — | — | — | — | — | — | — | 2 | 2 | 2 | 5 |
| Копорья | 18 | — | — | — | — | — | 26 | 25 | — | — | — | — | — | — | — | — | — | — | 9 | 12 | 31 | 31 |
| Кострома | 46 | 33 | 43 | 43 | — | — | 76 | 65 | — | 3 | 9 | — | — | — | — | — | — | — | 26 | 46 | 333 | 86 |
| Макарьев | 43 | 10 | 28 | 28 | — | — | 48 | 36 | — | 13 | 3 | — | — | — | — | — | — | — | 31 | 37 | 3 | 5 |
| Нерехта | 2 | 1 | — | — | — | — | 2 | 1 | — | — | — | — | — | — | — | — | — | — | 2 | — | — | — |
| Посад Парфеньева | — | — | — | — | — | — | — | — | — | — | — | — | — | — | — | — | — | — | — | — | — | — |
| Большинье Соли | 20 | 8 | 18 | 21 | — | — | 30 | 25 | — | 9 | 2 | — | — | — | — | — | — | — | 6 | 11 | 27 | 27 |
| Город Солнгалыч | 27 | 6 | 21 | 14 | — | — | 39 | 35 | — | 1 | 1 | — | — | — | — | — | — | — | 26 | 33 | 37 | 37 |
| Судиславль | 12 | 6 | 6 | 39 | — | — | 21 | 16 | — | — | — | — | — | — | — | — | — | — | 8 | 9 | 22 | 22 |
| Ужа | 30 | 2 | 2 | 2 | — | — | 45 | 43 | — | — | — | — | — | — | — | — | — | — | 35 | 35 | 43 | 43 |
| Чухлома | 7 | 2 | 2 | 2 | — | — | 7 | 4 | — | — | — | — | — | — | — | — | — | — | 6 | 6 | 10 | 10 |
| Ст. Шарья | 7 | 2 | 2 | 10 | — | — | 17 | 17 | — | — | — | — | — | — | — | — | — | — | 5 | 16 | 23 | 23 |
| Всего по губернии | 309 | 206 | 312 | 3 | 3 | 76 | 597 | 510 | 57 | 46 | 57 | 29 | 73 | 64 | 449 | 20 | 25 | 15 | 19 | 192 | 262 | 885 |

Таблица 38.

Квартиры по числу комнат и наличию кухни, в городах Костромской губ. по переписи 1920 г.

| Название населенных мест. | ГРУППА КВАРТИР. | Ч и с л о к в а р т и р с: | | | | | | | | | | |
|---------------------------|---------------------|----------------------------|----------------|-----------------|------|------|-----|-------------------------------|---|-------------------|---------------------------|-------------------------------|
| | | Комнатой-- кухней. | 1 комнатой. | 2 комнатами. | 3 | 4 | 5 | Число комнат 6 и более. | И т о г о . | | | Неизвестным числом комнат. |
| | | | | | | | | | Число квартир. В них жи- лых комн. | Число квартир. | В них жилых комнат. | |
| 1 | 2 | 3 | 4 | 5 | 6 | 7 | 8 | 9 | 10 | 11 | 12 | 13 |
| Гор. Буй. | Без кухни | — | 514 | 42 | 2 | 1 | — | — | — | 559 | 608 | 10 |
| | С кухней | 96 | 426 | 155 | 60 | 22 | 4 | 3 | 22 | 766 | 1142 | — |
| | Итого | 96 | 940 | 197 | 62 | 23 | 4 | 3 | 22 | 1325 | 1750 | 10 |
| Гор. Варнавин. | Без кухни | — | 17 | 9 | 8 | 9 | 2 | 6 | 30 | 51 | 144 | 1 |
| | С кухней | 2 | 64 | 62 | 32 | 25 | 14 | 29 | 219 | 228 | 675 | — |
| | Итого | 2 | 81 | 71 | 40 | 34 | 16 | 35 | 258 | 279 | 819 | 1 |
| Гор. Ветлуга. | Без кухни | — | 435 | 56 | 17 | 6 | — | — | — | 514 | 622 | 17 |
| | С кухней | 75 | 340 | 239 | 145 | 73 | 20 | 12 | 78 | 904 | 1798 | — |
| | Итого | 75 | 775 | 295 | 162 | 79 | 20 | 12 | 78 | 1418 | 2420 | 17 |
| Гор. Галич. | Без кухни | — | 207 | 51 | 13 | 3 | — | — | — | 274 | 360 | 3 |
| | С кухней | 123 | 441 | 267 | 160 | 82 | 34 | 13 | 88 | 1120 | 2164 | — |
| | Итого | 123 | 648 | 318 | 173 | 85 | 34 | 13 | 88 | 1394 | 2524 | 3 |
| Гор. Кадый. | Без кухни | — | 67 | 11 | — | — | — | — | — | 78 | 89 | 2 |
| | С кухней | 10 | 165 | 18 | 4 | — | — | — | — | 197 | 223 | — |
| | Итого | 10 | 232 | 29 | 4 | — | — | — | — | 275 | 312 | 2 |
| Гор. Ковернин. | Без кухни | — | 57 | 18 | 1 | — | — | — | — | 76 | 96 | 1 |
| | С кухней | 2 | 156 | 51 | 32 | 10 | 2 | 5 | 34 | 258 | 440 | — |
| | Итого | 2 | 213 | 69 | 33 | 10 | 2 | 5 | 34 | 334 | 536 | 1 |
| Гор. Кологрив. | Без кухни | — | 56 | 17 | 11 | 4 | 1 | — | — | 89 | 144 | 4 |
| | С кухней | 33 | 115 | 159 | 106 | 80 | 32 | 6 | 39 | 531 | 1303 | — |
| | Итого | 33 | 171 | 176 | 117 | 84 | 33 | 6 | 39 | 620 | 1447 | 4 |
| Гор. Кострома. | Без кухни | — | 713 | 164 | 39 | 10 | 5 | 9 | 61 | 940 | 1284 | 14 |
| | С кухней | 526 | 2450 | 3123 | 1588 | 836 | 414 | 308 | 2042 | 9245 | 21442 | 1 |
| | Итого | 526 | 3163 | 3287 | 1627 | 846 | 419 | 317 | 2103 | 10185 | 22726 | 15 |
| Гор. Макарьев. | Без кухни | — | 165 | 7 | 5 | — | — | — | — | 177 | 194 | 3 |
| | С кухней | 57 | 489 | 388 | 138 | 70 | 20 | 19 | 118 | 1181 | 2234 | — |
| | Итого | 57 | 654 | 395 | 143 | 70 | 20 | 19 | 118 | 1358 | 2423 | 3 |
| Гор. Нерехта. | Без кухни | — | 89 | 11 | 1 | — | — | — | — | 101 | 114 | 6 |
| | С кухней | 65 | 353 | 291 | 98 | 47 | 16 | 13 | 91 | 883 | 1653 | — |
| | Итого | 65 | 442 | 302 | 99 | 47 | 16 | 13 | 91 | 984 | 1767 | 6 |
| Гор. Парфеньев. | Без кухни | — | 21 | 24 | 10 | 3 | 1 | 2 | 16 | 61 | 132 | 2 |
| | С кухней | 14 | 71 | 34 | 24 | 12 | 3 | 3 | 19 | 161 | 307 | — |
| | Итого | 14 | 92 | 58 | 34 | 15 | 4 | 5 | 35 | 222 | 439 | 2 |
| Гор. Болш. Соли. | Без кухни | — | 22 | — | — | — | — | — | — | 22 | 22 | — |
| | С кухней | 12 | 127 | 91 | 41 | 24 | 11 | 5 | 32 | 311 | 627 | — |
| | Итого | 12 | 149 | 91 | 41 | 24 | 11 | 5 | 32 | 333 | 649 | — |
| Гор. Солигалич. | Без кухни | — | 126 | 38 | 5 | 7 | 1 | — | — | 177 | 250 | — |
| | С кухней | 73 | 247 | 208 | 85 | 58 | 12 | 3 | 18 | 686 | 1301 | — |
| | Итого | 73 | 373 | 246 | 90 | 65 | 13 | 3 | 18 | 863 | 1551 | — |
| Гор. Судиславль. | Без кухни | — | 11 | 3 | 2 | — | — | — | — | 16 | 23 | 1 |
| | С кухней | 18 | 89 | 65 | 16 | 15 | 6 | 3 | 18 | 212 | 393 | — |
| | Итого | 18 | 100 | 68 | 18 | 15 | 6 | 3 | 18 | 228 | 416 | 1 |
| Гор. Унжа. | Без кухни | — | 6 | — | — | — | — | — | — | 6 | 6 | — |
| | С кухней | 24 | 194 | 50 | 13 | 6 | 2 | 1 | 7 | 290 | 398 | — |
| | Итого | 24 | 200 | 50 | 13 | 6 | 2 | 1 | 7 | 296 | 404 | — |
| Гор. Чухлома. | Без кухни | — | 32 | 7 | 2 | — | — | — | — | 41 | 52 | 1 |
| | С кухней | 38 | 176 | 117 | 63 | 35 | 6 | 5 | 35 | 440 | 842 | — |
| | Итого | 38 | 208 | 124 | 65 | 35 | 6 | 5 | 35 | 481 | 894 | 1 |
| Ст. Шарья. | Без кухни | — | 94 | 1 | — | — | — | — | — | 95 | 96 | 3 |
| | С кухней | 67 | 118 | 83 | 40 | 8 | — | — | — | 316 | 503 | — |
| | Итого | 67 | 212 | 84 | 40 | 8 | — | — | — | 411 | 599 | 3 |
| Всего по губернии. | Без кухни | — | 2632 | 459 | 116 | 43 | 10 | 17 | 116 | 3277 | 4236 | 68 |
| | С кухней | 1235 | 6021 | 5401 | 2645 | 1403 | 596 | 428 | 2860 | 17729 | 37445 | 1 |
| | Итого | 1235 | 8653 | 5860 | 2761 | 1446 | 606 | 445 | 2976 | 21006 | 41681 | 69 |

Таблица 39.

Распределение квартир по этажам и материалу стен в городах Костромской губ. по переписи 1920 г.

| Этаж квартир. | Материал стен. | Н а с е л е н н ы е м е с т а . | | | | | | | | | | | | | | | | | Всего по губернии |
|---|---------------------|---------------------------------|----------|----------|--------|--------|-----------|-----------|-----------|-----------|----------|-----------------|------------|---------------|-------------|-------|----------|------------|-------------------|
| | | Г. Буй. | Варнаин. | Ветлуга. | Галич. | Кадый. | Ковернин. | Кологрив. | Кострома. | Макарьев. | Иерехта. | Пос. Парфеньев. | Бол. Солн. | Г. Солиналич. | Судиславль. | Унжа. | Чухлома. | Ст. Шарья. | |
| 1 | 2 | 3 | 4 | 5 | 6 | 7 | 8 | 9 | 10 | 11 | 12 | 13 | 14 | 15 | 16 | 17 | 18 | 19 | 20 |
| Подъезды и полу- подвал. | Каменные . . . | 2 | — | — | 5 | — | 2 | — | 439 | — | 53 | — | — | 3 | — | — | — | — | 50 |
| | Деревянные . . . | 6 | 1 | — | 36 | — | 50 | 4 | 150 | 10 | 16 | — | — | 27 | — | — | 2 | — | 39 |
| | Смешанные . . . | — | — | — | — | — | — | — | 5 | — | 2 | — | — | — | — | — | — | — | — |
| | Всего квартир . . . | 8 | 1 | — | 41 | — | 52 | 4 | 594 | 10 | 71 | — | — | 30 | — | — | 2 | — | 89 |
| | В них жителей . . . | 27 | 3 | — | 188 | — | 239 | 11 | 2466 | 40 | 374 | — | — | 128 | — | — | 10 | — | 348 |
| I-й этаж. | Каменные . . . | 25 | 1 | 31 | 60 | — | 8 | 10 | 958 | 31 | 63 | 4 | 14 | 3 | 28 | — | 23 | — | 123 |
| | Деревянные . . . | 1187 | 225 | 1182 | 944 | 261 | 241 | 506 | 6109 | 1165 | 798 | 181 | 267 | 679 | 150 | 277 | 353 | 346 | 1488 |
| | Смешанные . . . | 3 | — | 3 | 3 | — | 1 | 1 | 31 | 3 | 14 | 1 | — | — | 2 | — | 2 | — | — |
| | Всего квартир . . . | 1215 | 226 | 1216 | 1007 | 261 | 250 | 517 | 7098 | 1199 | 875 | 186 | 281 | 679 | 180 | 277 | 378 | 346 | 1613 |
| 2-й этаж. | Каменные . . . | 19 | 3 | 12 | 23 | — | — | 4 | 372 | 23 | 16 | 4 | 10 | 1 | 13 | — | 3 | — | 52 |
| | Деревянные . . . | 89 | 49 | 203 | 314 | 16 | 29 | 99 | 1531 | 125 | 13 | 34 | 41 | 152 | 36 | 19 | 93 | 68 | 291 |
| | Смешанные . . . | 1 | 1 | 3 | 6 | — | 3 | — | 33 | 3 | 15 | — | 1 | 1 | — | — | 3 | — | — |
| | Всего квартир . . . | 109 | 53 | 218 | 343 | 16 | 32 | 103 | 1936 | 151 | 44 | 38 | 52 | 154 | 49 | 19 | 99 | 68 | 343 |
| Мезонины антресоли, чердаки, мансарды. | Каменные . . . | — | — | 1 | 2 | — | — | — | 100 | 1 | — | — | — | — | — | — | 1 | — | 10 |
| | Деревянные . . . | 1 | — | — | 3 | — | — | — | 21 | — | — | — | — | — | — | — | — | 2 | — |
| | Смешанные . . . | — | — | — | 1 | — | 1 | — | — | — | — | — | — | — | — | — | — | — | — |
| | Всего квартир . . . | 1 | — | 1 | 6 | — | 1 | — | 121 | 1 | — | — | — | — | — | — | — | 3 | — |
| В с е г о . | Каменные . . . | — | — | — | — | — | — | — | 103 | — | — | — | — | — | — | — | — | — | — |
| | Деревянные . . . | 2 | — | — | — | — | — | — | 347 | — | — | — | — | — | — | — | — | — | 3 |
| | Смешанные . . . | — | — | — | — | — | — | — | 1 | — | — | — | — | — | — | — | — | — | — |
| | Всего квартир . . . | 2 | — | — | — | — | — | — | 451 | — | — | — | — | — | — | — | — | — | — |
| В с е г о . | Каменные . . . | 46 | 4 | 44 | 90 | — | 10 | 14 | 1972 | 55 | 132 | 8 | 24 | 7 | 41 | — | 27 | — | 24 |
| | Деревянные . . . | 1285 | 275 | 1385 | 1297 | 277 | 320 | 609 | 8158 | 1300 | 827 | 215 | 308 | 855 | 186 | 296 | 450 | 414 | 184 |
| | Смешанные . . . | 4 | 1 | 6 | 10 | — | 5 | 1 | 70 | 6 | 31 | 1 | 1 | 1 | 2 | — | 5 | — | — |
| И т о г о . | 1335 | 280 | 1435 | 1397 | 277 | 335 | 624 | 10200 | 1361 | 990 | 224 | 333 | 863 | 229 | 296 | 482 | 414 | 210 | |

Таблица 40.

Распределение квартир по числу комнат и жителей в городах Костромской губ. по переписи 1920 г.

| Группа квартир. | Число квартир с: | | | | | | | | | | | |
|--|------------------|-------------|--------------|-----|-----|----|-----------------------------|---------------------|----------|---------------------|----------------------------|--|
| | Комнатой кухней. | 1 комнатой. | 2 комнатами. | 3 | 4 | 5 | Числом комнат от 6 и более. | | Итого. | | | |
| | | | | | | | Квартир. | В них жилых комнат. | Квартир. | В них жилых комнат. | Неизвестный числом комнат. | |
| 2 | 3 | 4 | 5 | 6 | 7 | 8 | 9 | 10 | 11 | 12 | 13 | |
| Без жителей | 1 | — | — | — | — | — | — | — | 1 | 1 | — | |
| С 1 жител. | 6 | 30 | — | — | — | — | — | — | 36 | 36 | 3 | |
| 2 " | 19 | 75 | 5 | — | — | — | — | — | 99 | 104 | 3 | |
| 3 " | 16 | 139 | 22 | 2 | — | — | — | — | 179 | 205 | 1 | |
| 4 " | 15 | 169 | 25 | 6 | 1 | — | — | — | 216 | 256 | 1 | |
| 5 " | 15 | 151 | 35 | 7 | 1 | — | — | — | 209 | 261 | 2 | |
| 6 " | 10 | 143 | 23 | 11 | 2 | 1 | — | — | 190 | 245 | — | |
| 7 " | 9 | 97 | 23 | 9 | 4 | 1 | — | — | 143 | 200 | — | |
| 8 " | 2 | 68 | 25 | 7 | 2 | — | — | — | 104 | 149 | 1 | |
| 9 " | 2 | 31 | 12 | 7 | 3 | — | — | — | 55 | 90 | — | |
| числом жителей } число квартир | 1 | 37 | 27 | 13 | 10 | 2 | 2 | 14 | 92 | 195 | 1 | |
| от 10—20 } в них жителей | 11 | 393 | 296 | 152 | 115 | 25 | 31 | — | 1023 | — | 12 | |
| числом жителей } число квартир | — | — | — | — | — | — | 1 | 8 | 1 | 8 | — | |
| от 21—50 } в них жителей | — | — | — | — | — | — | 32 | — | 32 | — | — | |
| Итого | 96 | 940 | 197 | 62 | 23 | 4 | 3 | 22 | 1325 | 1750 | 10 | |
| Без жителей | — | — | — | — | — | — | — | — | — | — | — | |
| С 1 жител. | — | 3 | 2 | — | — | — | — | — | 5 | 7 | — | |
| 2 " | 1 | 13 | 4 | 5 | — | — | — | — | 23 | 37 | — | |
| 3 " | — | 12 | 5 | 4 | — | 1 | — | — | 22 | 39 | — | |
| 4 " | — | 12 | 14 | 4 | 4 | 1 | — | — | 35 | 73 | — | |
| 5 " | — | 17 | 13 | 3 | 7 | 2 | 3 | 21 | 45 | 111 | 1 | |
| 6 " | 1 | 10 | 9 | 3 | 5 | 4 | 2 | 18 | 34 | 96 | — | |
| 7 " | — | 9 | 6 | 5 | 4 | 1 | 3 | 19 | 28 | 76 | — | |
| 8 " | — | 2 | 6 | 5 | 4 | 1 | 2 | 15 | 20 | 65 | — | |
| 9 " | — | 1 | 2 | 5 | 5 | 1 | 2 | 14 | 16 | 59 | — | |
| числом жителей } число квартир | — | 2 | 10 | 6 | 5 | 5 | 23 | 171 | 51 | 256 | — | |
| от 10—20 } в них жителей | — | 22 | 106 | 67 | 53 | 60 | 267 | — | 575 | — | — | |
| Итого | 2 | 81 | 71 | 40 | 34 | 16 | 35 | 258 | 279 | 819 | 1 | |
| Без жителей | — | 1 | 2 | 1 | — | — | — | — | 4 | 8 | — | |
| С 1 жител. | 6 | 75 | 9 | 3 | — | — | — | — | 93 | 108 | — | |
| 2 " | 21 | 154 | 38 | 12 | 4 | 1 | 1 | 6 | 231 | 314 | 3 | |
| 3 " | 17 | 143 | 58 | 28 | 6 | 2 | 1 | 6 | 255 | 400 | 3 | |
| 4 " | 12 | 124 | 51 | 22 | 14 | — | 1 | 7 | 224 | 367 | 6 | |
| 5 " | 8 | 117 | 48 | 33 | 7 | 3 | — | — | 216 | 363 | 2 | |
| 6 " | 4 | 80 | 31 | 23 | 14 | — | 1 | 6 | 153 | 277 | 1 | |
| 7 " | 2 | 32 | 35 | 17 | 7 | — | 1 | 6 | 94 | 189 | 1 | |
| 8 " | 3 | 26 | 15 | 14 | 10 | 6 | 1 | 6 | 75 | 177 | — | |
| 9 " | 1 | 16 | 2 | 3 | 8 | 2 | 1 | 6 | 33 | 78 | — | |
| числом жителей } число квартир | 1 | 7 | 6 | 6 | 9 | 6 | 5 | 35 | 40 | 139 | 1 | |
| от 10—20 } в них жителей | 10 | 73 | 66 | 72 | 98 | 74 | 59 | — | 452 | — | 10 | |
| Итого | 75 | 775 | 295 | 162 | 79 | 20 | 12 | 78 | 1418 | 2420 | 17 | |
| Без жителей | 2 | 3 | 2 | — | — | — | — | — | 7 | 9 | — | |
| С 1 жител. | 13 | 34 | 10 | 2 | 1 | — | — | — | 60 | 77 | — | |
| 2 " | 22 | 85 | 30 | 9 | 1 | — | — | — | 147 | 198 | — | |
| 3 " | 17 | 104 | 49 | 19 | 9 | — | — | — | 198 | 312 | 1 | |
| 4 " | 18 | 112 | 46 | 25 | 8 | — | — | — | 210 | 334 | — | |
| 5 " | 17 | 108 | 53 | 25 | 4 | 2 | — | — | 209 | 332 | — | |

| Название населенных мест. | Группа квартир. | Число квартир с: | | | | | | | | | | Итого. | |
|--------------------------------|--------------------------------|------------------|-------------|--------------|-----|-----|----|-----------------------------|---------------------|----------|---------------------|----------|---------------------|
| | | Комнатой кухней. | 1 комнатой. | 2 комнатами. | 3 | 4 | 5 | Числом комнат от 6 и более. | | Квартир. | В них жилых комнат. | Квартир. | В них жилых комнат. |
| | | | | | | | | Квартир. | В них жилых комнат. | | | | |
| 1 | 2 | 3 | 4 | 5 | 6 | 7 | 8 | 9 | 10 | 11 | 12 | | |
| Город Галич. | С 6 жител. | 17 | 87 | 40 | 29 | 15 | 9 | 1 | 6 | 198 | 382 | | |
| | 7 " | 7 | 54 | 33 | 13 | 13 | 8 | 1 | 8 | 129 | 266 | | |
| | 8 " | 8 | 23 | 23 | 19 | 8 | 3 | — | — | 84 | 181 | | |
| | 9 " | 2 | 18 | 15 | 13 | 8 | 5 | 4 | 25 | 65 | 171 | | |
| | числом жителей } число квартир | — | 20 | 17 | 19 | 18 | 6 | 7 | 49 | 87 | 262 | | |
| | от 10—20 } в них жителей . . . | — | 225 | 191 | 213 | 215 | 66 | 94 | — | 1004 | — | | |
| | Итого | 123 | 648 | 318 | 173 | 85 | 34 | 13 | 88 | 1394 | 2524 | | |
| | Без жителей | — | — | — | — | — | — | — | — | — | — | | |
| | С 1 жител. | 1 | 21 | 1 | 1 | — | — | — | — | — | 24 | 27 | |
| | 2 " | 1 | 31 | 4 | 1 | — | — | — | — | — | 37 | 43 | |
| 3 " | 2 | 48 | 4 | — | — | — | — | — | — | 54 | 58 | | |
| 4 " | 1 | 46 | 7 | 2 | — | — | — | — | — | 56 | 67 | | |
| 5 " | — | 26 | 4 | — | — | — | — | — | — | 30 | 34 | | |
| 6 " | 2 | 37 | 3 | — | — | — | — | — | — | 42 | 45 | | |
| 7 " | 1 | 12 | 2 | — | — | — | — | — | — | 15 | 17 | | |
| 8 " | 1 | 9 | 4 | — | — | — | — | — | — | 14 | 18 | | |
| 9 " | — | 1 | — | — | — | — | — | — | — | 1 | 1 | | |
| числом жителей } число квартир | 1 | 1 | — | — | — | — | — | — | — | 2 | 2 | | |
| от 10—20 } в них жителей . . . | 10 | 10 | — | — | — | — | — | — | — | 20 | — | | |
| Итого | 10 | 232 | 29 | 4 | — | — | — | — | — | 275 | 312 | | |
| Город Кадый. | Без жителей | — | 1 | — | — | — | — | — | — | 1 | 1 | | |
| | С 1 жител. | 1 | 16 | 1 | 4 | — | — | — | — | 22 | 30 | | |
| | 2 " | — | 39 | 4 | 1 | — | — | — | — | 44 | 50 | | |
| | 3 " | — | 43 | 6 | 1 | 3 | — | 1 | 6 | 54 | 76 | | |
| | 4 " | — | 49 | 17 | 3 | 3 | 1 | — | — | 73 | 109 | | |
| | 5 " | 1 | 18 | 10 | 7 | 1 | — | — | — | 37 | 64 | | |
| | 6 " | — | 21 | 4 | 6 | 1 | — | — | — | 32 | 51 | | |
| | 7 " | — | 16 | 11 | 5 | — | — | 1 | 8 | 33 | 61 | | |
| | 8 " | — | 6 | 9 | — | 2 | — | 2 | 12 | 19 | 44 | | |
| | 9 " | — | 2 | 4 | — | — | 1 | — | — | 7 | 15 | | |
| числом жителей } число квартир | — | 2 | 3 | 6 | — | — | 1 | 8 | 12 | 34 | | | |
| от 10—20 } в них жителей . . . | — | 20 | 35 | 65 | — | — | 10 | — | 130 | — | | | |
| Итого | 2 | 213 | 69 | 33 | 10 | 2 | 5 | 34 | 334 | 536 | | | |
| Город Ковернин. | Без жителей | — | — | 2 | — | — | — | — | — | 2 | 4 | | |
| | С 1 жител. | 6 | 39 | 14 | 5 | — | — | — | — | 64 | 88 | | |
| | 2 " | 11 | 39 | 33 | 21 | 6 | 1 | 1 | 6 | 112 | 214 | | |
| | 3 " | 6 | 35 | 38 | 16 | 18 | 3 | — | — | 116 | 252 | | |
| | 4 " | 6 | 24 | 34 | 26 | 15 | 3 | 1 | 7 | 109 | 258 | | |
| | 5 " | 2 | 13 | 23 | 18 | 17 | 7 | — | — | 80 | 218 | | |
| | 6 " | — | 14 | 12 | 12 | 12 | 9 | 1 | 6 | 60 | 173 | | |
| | 7 " | 2 | 4 | 12 | 9 | 7 | 4 | 1 | 7 | 39 | 112 | | |
| | 8 " | — | 2 | 5 | 6 | 4 | 3 | — | — | 20 | 61 | | |
| | 9 " | — | 1 | 2 | 2 | 3 | 3 | — | 6 | 10 | 41 | | |
| числом жителей } число квартир | — | 1 | 2 | 2 | 2 | 2 | 1 | 7 | 8 | 26 | | | |
| от 10—20 } в них жителей . . . | — | 10 | 20 | 23 | 20 | — | 10 | — | 83 | — | | | |
| Итого | 33 | 171 | 176 | 117 | 84 | 33 | 6 | 39 | 620 | 1447 | | | |
| Город Кологрив. | Без жителей | — | — | — | — | — | — | — | — | — | — | | |
| | С 1 жител. | 6 | 39 | 14 | 5 | — | — | — | — | 64 | 88 | | |
| | 2 " | 11 | 39 | 33 | 21 | 6 | 1 | 1 | 6 | 112 | 214 | | |
| | 3 " | 6 | 35 | 38 | 16 | 18 | 3 | — | — | 116 | 252 | | |
| | 4 " | 6 | 24 | 34 | 26 | 15 | 3 | 1 | 7 | 109 | 258 | | |
| | 5 " | 2 | 13 | 23 | 18 | 17 | 7 | — | — | 80 | 218 | | |
| | 6 " | — | 14 | 12 | 12 | 12 | 9 | 1 | 6 | 60 | 173 | | |
| | 7 " | 2 | 4 | 12 | 9 | 7 | 4 | 1 | 7 | 39 | 112 | | |
| | 8 " | — | 2 | 5 | 6 | 4 | 3 | — | — | 20 | 61 | | |
| | 9 " | — | 1 | 2 | 2 | 3 | 3 | — | 6 | 10 | 41 | | |
| числом жителей } число квартир | — | 1 | 2 | 2 | 2 | 2 | 1 | 7 | 8 | 26 | | | |
| от 10—20 } в них жителей . . . | — | 10 | 20 | 23 | 20 | — | 10 | — | 83 | — | | | |
| Итого | 33 | 171 | 176 | 117 | 84 | 33 | 6 | 39 | 620 | 1447 | | | |

| Группа квартир. | Число квартир с: | | | | | | | | | | | | | |
|------------------------------------|---------------------|----------------|-----------------|------|-----|-----|---|------|------|----------------------------------|--------------------------|----------|--------------------------|----------------------------------|
| | Комнатой кухней. | 1 комнатой. | 2 комнатами. | 3 | 4 | 5 | 6 | 7 | 8 | Число комнат от 6 и более. | | Итого. | | Неизвестных числом комнат. |
| | | | | | | | | | | Квартир. | В них жи- лых комнат. | Квартир. | В них жи- лых комнат. | |
| 2 | 3 | 4 | 5 | 6 | 7 | 8 | 9 | 10 | 11 | 12 | 13 | | | |
| Без жителей | 16 | 101 | 28 | 9 | 3 | 1 | — | — | 158 | 217 | — | — | — | — |
| С 1 жител. | 106 | 337 | 120 | 25 | 9 | 5 | — | 2 | 14 | 604 | 833 | — | — | — |
| " 2 | 159 | 738 | 356 | 96 | 24 | 6 | — | — | — | 1371 | 2023 | — | 2 | — |
| " 3 | 105 | 665 | 613 | 192 | 53 | 18 | — | 15 | 94 | 1661 | 2968 | — | 2 | — |
| " 4 | 65 | 525 | 694 | 306 | 105 | 38 | — | 13 | 79 | 1746 | 3589 | — | — | — |
| " 5 | 45 | 399 | 542 | 308 | 140 | 65 | — | 19 | 122 | 1518 | 3459 | — | 4 | — |
| " 6 | 20 | 189 | 415 | 259 | 145 | 59 | — | 35 | 224 | 1122 | 2915 | — | 1 | — |
| " 7 | 7 | 128 | 251 | 187 | 133 | 66 | — | 46 | 298 | 818 | 2358 | — | 1 | — |
| " 8 | 2 | 58 | 157 | 125 | 99 | 62 | — | 40 | 252 | 543 | 1707 | — | 1 | — |
| " 9 | — | 17 | 68 | 57 | 56 | 39 | — | 35 | 232 | 272 | 975 | — | 1 | — |
| числом жителей } число квартир | — | 1 | 6 | 43 | 63 | 79 | — | 59 | 108 | 742 | 359 | 1635 | — | 2 |
| от 10—20 } в них жителей | 11 | 61 | 448 | 700 | 900 | 652 | — | 1369 | — | 4141 | — | — | 21 | — |
| числом жителей } число квартир | — | — | — | — | — | — | — | 1 | 3 | 4 | 38 | — | 1 | — |
| от 21—50 } в них жителей | — | — | — | — | — | — | — | 21 | 88 | 109 | — | — | 21 | — |
| числом жителей } число квартир | — | — | — | — | — | — | — | 1 | 13 | 1 | 13 | — | — | — |
| более 50 } в них жителей | — | — | — | — | — | — | — | 60 | — | 60 | — | — | — | — |
| Итого | 526 | 3163 | 3287 | 1627 | 846 | 419 | — | 317 | 2103 | 10185 | 22726 | — | 15 | — |
| Без жителей | 1 | 1 | — | — | — | — | — | — | — | 2 | 2 | — | — | — |
| С 1 жител. | 12 | 88 | 19 | 8 | — | — | — | — | — | 127 | 162 | — | — | — |
| " 2 | 7 | 96 | 63 | 12 | 5 | — | — | 2 | 12 | 185 | 297 | — | — | — |
| " 3 | 9 | 116 | 80 | 29 | 12 | 2 | — | 2 | 13 | 250 | 443 | — | 1 | — |
| " 4 | 8 | 101 | 74 | 24 | 16 | 3 | — | 4 | 25 | 232 | 441 | — | — | — |
| " 5 | 6 | 98 | 55 | 26 | 5 | 5 | — | 3 | 18 | 200 | 357 | — | — | — |
| " 6 | 7 | 72 | 54 | 16 | 12 | 1 | — | 1 | 6 | 163 | 294 | — | 1 | — |
| " 7 | 1 | 41 | 31 | 19 | 8 | 4 | — | — | — | 104 | 213 | — | 1 | — |
| " 8 | 1 | 24 | 14 | 4 | 4 | 2 | — | 1 | 7 | 50 | 98 | — | — | — |
| " 9 | 2 | 13 | 4 | 3 | 3 | 2 | — | 3 | 18 | 30 | 72 | — | — | — |
| числом жителей } число квартир | 1 | 4 | 1 | 2 | 3 | 1 | — | 3 | 19 | 15 | 49 | — | — | — |
| от 10—20 } в них жителей | 11 | 40 | 11 | 20 | 32 | 13 | — | 32 | — | 159 | — | — | — | — |
| Итого | 57 | 654 | 395 | 143 | 70 | 20 | — | 19 | 118 | 1358 | 2428 | — | 3 | — |
| Без жителей | — | 2 | 1 | — | — | — | — | — | — | 3 | 4 | — | — | — |
| С 1 жител. | 2 | 34 | 6 | — | — | — | — | — | — | 42 | 48 | — | — | — |
| " 2 | 17 | 56 | 25 | 4 | 1 | — | — | — | — | 103 | 139 | — | — | — |
| " 3 | 14 | 68 | 37 | 16 | 1 | 2 | — | — | — | 138 | 218 | — | 2 | — |
| " 4 | 7 | 84 | 61 | 14 | 1 | — | — | — | — | 167 | 259 | — | 1 | — |
| " 5 | 6 | 80 | 44 | 10 | 6 | 3 | — | 1 | 6 | 150 | 249 | — | 1 | — |
| " 6 | 8 | 50 | 39 | 16 | 14 | 2 | — | — | — | 129 | 250 | — | 1 | — |
| " 7 | 5 | 37 | 39 | 19 | 6 | 6 | — | — | — | 112 | 231 | — | — | — |
| " 8 | 4 | 16 | 28 | 6 | 4 | 1 | — | 2 | 12 | 61 | 127 | — | 1 | — |
| " 9 | 1 | 11 | 14 | 7 | 3 | — | — | 4 | 26 | 40 | 99 | — | — | — |
| числом жителей } число квартир | 1 | 4 | 8 | 7 | 11 | 2 | — | 5 | 39 | 38 | 135 | — | — | — |
| от 10—20 } в них жителей | 12 | 41 | 85 | 72 | 119 | 20 | — | 59 | — | 408 | — | — | — | — |
| числом жителей } число квартир | — | — | — | — | — | — | — | 1 | 8 | 1 | 8 | — | — | — |
| от 21—50 } в них жителей | — | — | — | — | — | — | — | 26 | — | 26 | — | — | — | — |
| Итого | 65 | 412 | 302 | 99 | 47 | 16 | — | 13 | 91 | 984 | 1767 | — | 6 | — |
| Без жителей | — | — | — | — | — | — | — | — | — | — | — | — | — | — |
| С 1 жител. | 2 | 6 | 2 | — | — | — | — | — | — | 10 | 12 | — | — | — |
| " 2 | 4 | 18 | 12 | — | 1 | — | — | — | — | 35 | 50 | — | — | — |
| " 3 | 2 | 16 | 11 | 5 | 2 | — | — | — | — | 36 | 63 | — | 1 | — |
| " 4 | 2 | 15 | 7 | 6 | 1 | — | — | — | — | 32 | 60 | — | — | — |

| Группа квартир. | Ч и с л о к в а р т и р с : | | | | | | | | | | | |
|------------------------------------|-----------------------------|----------------|-----------------|----|----|----|----------------------------------|-------------------------|----------|--------------------------|----------------------------------|--|
| | Комнатой кухней. | 1 комнатой. | 2 комнатами. | 3 | 4 | 5 | Числом комнат от 6 и более | | Итого. | | | |
| | | | | | | | Квартир. | В них жи- лых комнат | Квартир. | В них жи- лых комнат. | Неизвестным числом комнат. | |
| 2 | 3 | 4 | 5 | 6 | 7 | 8 | 9 | 10 | 11 | 12 | 13 | |
| С числом жителей } число квартир . | — | — | 1 | — | 2 | — | — | — | 3 | 10 | — | |
| от 10—20 } в них жителей | — | — | 10 | — | 22 | — | — | — | 32 | — | — | |
| числом жителей } число квартир . | — | — | — | 1 | — | — | — | — | 1 | 3 | — | |
| от 21—50 } в них жителей | — | — | — | 32 | — | — | — | — | 32 | — | — | |
| Итого | 18 | 100 | 68 | 18 | 15 | 6 | 3 | 18 | 228 | 416 | 1 | |
| Без жителей | 1 | 1 | — | — | — | — | — | — | 2 | 2 | — | |
| С 1 жител. | 12 | 30 | 3 | 1 | 1 | — | — | — | 47 | 55 | — | |
| » 2 » | 6 | 42 | 3 | 1 | — | — | — | — | 53 | 62 | — | |
| » 3 » | 2 | 23 | 7 | 1 | 1 | — | — | — | 34 | 46 | — | |
| » 4 » | 2 | 26 | 14 | 2 | 1 | — | — | — | 46 | 71 | — | |
| » 5 » | — | 33 | 8 | 3 | 2 | — | — | — | 46 | 66 | — | |
| » 6 » | 1 | 17 | 7 | 4 | — | — | — | — | 29 | 44 | — | |
| » 7 » | — | 15 | 5 | — | 1 | — | — | — | 21 | 29 | — | |
| » 8 » | — | 7 | 1 | — | — | — | — | — | 9 | 16 | — | |
| » 9 » | — | 4 | 1 | — | — | — | — | 1 | 5 | 6 | — | |
| числом жителей } число квартир . | — | 2 | 1 | 1 | — | — | — | — | 4 | 7 | — | |
| от 10—20 } в них жителей | — | 20 | 11 | 10 | — | — | — | — | 41 | — | — | |
| Итого | 24 | 200 | 50 | 13 | 6 | 2 | 1 | 7 | 296 | 404 | — | |
| Без жителей | 1 | 8 | 1 | — | — | — | — | — | 10 | 11 | — | |
| С 1 жител. | 9 | 18 | 3 | 1 | — | — | — | — | 31 | 36 | — | |
| » 2 » | 9 | 36 | 11 | 2 | — | — | — | — | 60 | 81 | — | |
| » 3 » | 5 | 43 | 20 | 7 | 2 | — | — | — | 77 | 117 | — | |
| » 4 » | 4 | 40 | 26 | 9 | 6 | — | — | — | 85 | 147 | 1 | |
| » 5 » | 5 | 23 | 14 | 18 | 5 | 1 | — | — | 66 | 135 | — | |
| » 6 » | 2 | 15 | 20 | 6 | 5 | 1 | — | — | 49 | 100 | — | |
| » 7 » | 1 | 17 | 18 | 6 | 8 | — | — | — | 51 | 110 | — | |
| » 8 » | — | 3 | 6 | 11 | 2 | 2 | — | — | 27 | 77 | — | |
| » 9 » | — | 2 | 4 | 3 | 3 | 1 | — | — | 14 | 42 | — | |
| числом жителей } число квартир . | — | 3 | 1 | 2 | 2 | 1 | — | — | 11 | 38 | — | |
| от 10 20 } в них жителей | — | 30 | 11 | 24 | 25 | 10 | — | 14 | 123 | — | — | |
| Итого | 38 | 208 | 124 | 65 | 35 | 6 | 5 | 35 | 481 | 894 | 1 | |
| Без жителей | 2 | 4 | — | — | — | — | — | — | 6 | 6 | — | |
| С 1 жител. | 3 | 6 | 1 | — | — | — | — | — | 10 | 11 | 1 | |
| » 2 » | 8 | 33 | 4 | 2 | — | — | — | — | 47 | 55 | 1 | |
| » 3 » | 11 | 41 | 13 | 5 | — | — | — | — | 70 | 93 | 1 | |
| » 4 » | 14 | 41 | 15 | 5 | 1 | — | — | — | 76 | 104 | — | |
| » 5 » | 12 | 26 | 16 | 5 | 2 | — | — | — | 61 | 93 | — | |
| » 6 » | 9 | 32 | 10 | 4 | — | — | — | — | 55 | 73 | — | |
| » 7 » | 5 | 16 | 9 | 3 | 1 | — | — | — | 34 | 52 | — | |
| » 8 » | 2 | 6 | 11 | 3 | 1 | — | — | — | 23 | 43 | — | |
| » 9 » | — | 4 | 4 | 6 | 2 | — | — | — | 16 | 38 | — | |
| числом жителей } число квартир . | 1 | 3 | 1 | 7 | 1 | — | — | — | 13 | 31 | — | |
| от 10—20 } в них жителей | 12 | 35 | 11 | 77 | 10 | — | — | — | 145 | — | — | |
| Итого | 67 | 212 | 84 | 40 | 8 | — | — | — | 411 | 599 | 3 | |

мст.

Судополье.

У и ж в.

Городской ком.

Шарк.

| 1 | 2 | Число квартир с: | | | | | | | | | | | 13 | |
|---------------------------|-----------------|---------------------|----------------|-----------------|------|------|-----|-----------------------------------|--------------------------|----------|--------------------------|----------------------------------|----|--|
| | | Комнатой кухней. | 1 комнатой. | 2 комнатами. | 3 | 4 | 5 | Числом комнат от 6 и более. | | Итого. | | Неизвестный числом комнат. | | |
| | | | | | | | | Квартир. | В них жи- лых комнат. | Квартир. | В них жи- лых комнат. | | | |
| 3 | 4 | 5 | 6 | 7 | 8 | 9 | 10 | 11 | 12 | | | | | |
| Название населенных мест. | Группа квартир. | | | | | | | | | | | | | |
| Всего по губернии. | Итого | 1235 | 8653 | 5860 | 2761 | 1446 | 606 | 445 | 2976 | 21006 | 41681 | | | |
| | Без жителей | 25 | 124 | 40 | 10 | 3 | 1 | — | — | 203 | 276 | | | |
| | С 1 жител. | 190 | 806 | 215 | 52 | 13 | 5 | 2 | 14 | 1283 | 1673 | | | |
| | „ 2 | 304 | 1586 | 653 | 182 | 55 | 11 | 5 | 30 | 2796 | 4047 | | | |
| | „ 3 | 223 | 1612 | 1031 | 350 | 119 | 32 | 21 | 131 | 3388 | 5714 | | | |
| | „ 4 | 171 | 1468 | 1161 | 483 | 195 | 52 | 20 | 125 | 3550 | 6575 | | | |
| | „ 5 | 137 | 1202 | 932 | 491 | 209 | 95 | 27 | 173 | 3093 | 6160 | | | |
| | „ 6 | 92 | 830 | 722 | 418 | 246 | 92 | 44 | 284 | 2444 | 5348 | | | |
| | „ 7 | 48 | 526 | 502 | 314 | 205 | 92 | 55 | 358 | 1742 | 4158 | | | |
| | „ 8 | 29 | 270 | 328 | 210 | 150 | 83 | 53 | 342 | 1123 | 2942 | | | |
| | „ 9 | 9 | 133 | 146 | 112 | 95 | 55 | 53 | 345 | 603 | 1770 | | | |
| | „ число жителей | 7 | 96 | 130 | 138 | 156 | 87 | 159 | 1112 | 773 | 2948 | | | |
| | от 10—20 | 77 | 1025 | 1399 | 1540 | 1762 | 974 | 1975 | — | 8752 | — | | | |
| | „ число жителей | — | — | — | 1 | — | 1 | 5 | 49 | 7 | 57 | | | |
| | от 21—50 | — | — | — | 32 | — | 21 | 146 | — | 199 | — | | | |
| | „ число жителей | — | — | — | — | — | — | 1 | 13 | 1 | 13 | | | |
| | более 50 | — | — | — | — | — | — | 60 | — | 60 | — | | | |

Народное Образование в Костромской губернии

(по сведениям на 1 января 1920 г. и 1921 г.).

- Таблица I. Дошкольные и школьные общеобразовательные учебные заведения и их клиенты.
- II. Профессиональные учебные заведения всех типов,
 - III. Общее число внешкольных учреждений и клиенты библиотек и школ взрослых.
 - IV. Коэффициенты и показатели Народного Образования в Костромской губернии по сведениям на 1 января 1921 г.
 - V. Дети школьного возраста Костромской губернии по данным переписи 1920 года.
-

Таблица 41.

I. Дошкольные и школьные общеобразовательные учебные заведения и их

| У е з д ы. | Территория уезда. | Дошкольные учреждения. | | | | | | | | | | | | Школы | | | | | | | |
|-------------------------|----------------------|--|-----|--------------|------|--------------------------|-----|--|-----|--------------|------|--------------------------|-----|--|-----|-----------|-------|-----|-----|-----------------------------|----|
| | | На 1 января 1920 г. | | | | | | На 1 января 1921 г. | | | | | | На 1 января 1920 г. | | | | | | | |
| | | Число детских садов. % давших сведения. | | Число детей. | | Число руко- водители. | | Число детских садов. % давших сведения. | | Число детей. | | Число руко- водители. | | Число школ по списку % давших сведения. | | Учащиеся. | | | | Школьные работ- ники. | |
| | | м. | д. | м. | д. | м. | ж. | м. | д. | м. | д. | м. | ж. | м. | д. | м. | д. | м. | ж. | м. | ж. |
| 1 | 2 | 3 | 4 | 5 | 6 | 7 | 8 | 9 | 10 | 11 | 12 | 13 | 14 | 15 | 16 | 17 | 18 | 19 | 20 | | |
| Гор. | Кострома . . . | 12 | 83 | 368 | 372 | — | 47 | 16 | 100 | 556 | 540 | 1 | 63 | 30 | 100 | 3214 | 3142 | 40 | 232 | | |
| Буй- ский. | В городах . . . | 2 | 100 | 68 | 76 | — | 7 | 1 | 100 | 38 | 32 | — | 2 | 7 | 86 | 249 | 293 | 3 | 32 | | |
| | „ селениях . . . | 2 | 50 | 32 | 18 | — | 2 | 2 | 100 | 48 | 42 | — | 5 | 95 | 83 | 2809 | 1864 | 31 | 137 | | |
| | Итого . . . | 4 | 75 | 100 | 94 | — | 9 | 3 | 100 | 86 | 74 | — | 7 | 102 | 83 | 3058 | 2157 | 34 | 169 | | |
| Вар- навин- ский. | В городах . . . | 3 | 100 | 81 | 78 | — | 6 | 3 | 100 | 78 | 76 | — | 7 | 4 | 100 | 317 | 265 | 13 | 19 | | |
| | „ селениях . . . | 8 | 75 | 111 | 149 | — | 6 | 11 | 82 | 178 | 210 | — | 14 | 199 | 89 | 5754 | 2315 | 65 | 267 | | |
| | Итого . . . | 11 | 82 | 192 | 227 | — | 12 | 14 | 86 | 256 | 286 | — | 21 | 203 | 89 | 6071 | 2580 | 78 | 285 | | |
| Вет- лужск. | В городах . . . | 5 | 80 | 67 | 67 | — | 9 | 5 | 100 | 127 | 106 | — | 12 | 9 | 100 | 485 | 612 | 20 | 9 | | |
| | „ селениях . . . | 4 | 75 | 40 | 49 | — | 4 | 5 | 100 | 93 | 87 | — | 9 | 208 | 95 | 7053 | 3023 | 73 | 36 | | |
| | Итого . . . | 9 | 78 | 107 | 116 | — | 13 | 10 | 100 | 220 | 193 | — | 21 | 217 | 95 | 7538 | 3635 | 93 | 47 | | |
| Галич- ский. | В городах . . . | 3 | 100 | 91 | 108 | — | 8 | 3 | 100 | 78 | 90 | — | 8 | 6 | 100 | 579 | 551 | 12 | 4 | | |
| | „ селениях . . . | 2 | 100 | 60 | 56 | — | 4 | 5 | 100 | 132 | 147 | — | 11 | 137 | 100 | 4999 | 3392 | 50 | 24 | | |
| | Итого . . . | 5 | 100 | 151 | 164 | — | 12 | 8 | 100 | 210 | 237 | — | 19 | 143 | 100 | 5578 | 3943 | 62 | 29 | | |
| Ковер- нинск. | В городах . . . | 1 | 100 | 33 | 37 | — | 3 | 2 | 100 | 58 | 55 | — | 6 | 3 | 100 | 130 | 121 | 3 | 1 | | |
| | „ селениях . . . | 2 | 100 | 59 | 47 | — | 3 | 3 | 100 | 56 | 101 | — | 5 | 96 | 90 | 2204 | 1124 | 37 | 10 | | |
| | Итого . . . | 3 | 100 | 92 | 84 | — | 6 | 5 | 100 | 114 | 156 | — | 11 | 99 | 91 | 2334 | 1245 | 40 | 13 | | |
| Коло- грив- ский. | В городах . . . | 3 | 100 | 90 | 85 | — | 7 | 3 | 100 | 92 | 88 | — | 7 | 2 | 100 | 458 | 394 | 16 | 2 | | |
| | „ селениях . . . | 4 | 100 | 100 | 70 | — | 6 | 8 | 88 | 129 | 142 | — | 10 | 193 | 100 | 7288 | 4258 | 92 | 35 | | |
| | Итого . . . | 7 | 100 | 190 | 155 | — | 13 | 11 | 91 | 221 | 230 | — | 17 | 195 | 100 | 7746 | 4652 | 108 | 38 | | |
| Ко- стром- ской. | В городах . . . | 2 | 100 | 40 | 52 | — | 4 | 2 | 100 | 46 | 43 | — | 4 | 3 | 66 | 325 | 239 | 12 | 1 | | |
| | „ селениях . . . | 14 | 43 | 62 | 65 | — | 9 | 12 | 100 | 209 | 269 | — | 23 | 193 | 87 | 6733 | 4115 | 50 | 31 | | |
| | Итого . . . | 16 | 50 | 102 | 117 | — | 13 | 14 | 100 | 255 | 312 | — | 27 | 196 | 87 | 7058 | 4354 | 62 | 33 | | |
| Ма- каръев- ский. | В городах . . . | 4 | 100 | 93 | 105 | — | 9 | 6 | 100 | 142 | 168 | — | 14 | 11 | 100 | 664 | 686 | 25 | 6 | | |
| | „ селениях . . . | 1 | 100 | 16 | 16 | — | 1 | 2 | 100 | 56 | 39 | — | 5 | 117 | 97 | 3563 | 1655 | 25 | 15 | | |
| | Итого . . . | 5 | 100 | 109 | 121 | — | 10 | 8 | 100 | 198 | 207 | — | 19 | 128 | 97 | 4227 | 2341 | 50 | 23 | | |
| Не- рехтск. | В городах . . . | 6 | 100 | 204 | 227 | — | 20 | 6 | 100 | 179 | 200 | — | 20 | 6 | 100 | 640 | 640 | 14 | 5 | | |
| | „ селениях . . . | 7 | 86 | 101 | 121 | — | 9 | 6 | 83 | 99 | 116 | — | 7 | 84 | 98 | 3688 | 2828 | 25 | 17 | | |
| | Итого . . . | 13 | 92 | 305 | 348 | — | 29 | 12 | 92 | 278 | 316 | — | 27 | 90 | 98 | 4328 | 3468 | 39 | 24 | | |
| Соли- галич- ский | В городах . . . | 1 | 100 | 19 | 21 | — | 3 | 2 | 100 | 54 | 76 | — | 9 | 4 | 100 | 377 | 387 | 2 | 3 | | |
| | „ селениях . . . | 1 | — | — | — | — | — | 3 | 100 | 37 | 43 | — | 5 | 104 | 93 | 2715 | 2043 | 49 | 13 | | |
| | Итого . . . | 2 | 50 | 19 | 21 | — | 3 | 5 | 100 | 91 | 119 | — | 14 | 108 | 92 | 3092 | 2430 | 51 | 17 | | |
| Чух- ломск. | В городах . . . | 2 | 100 | 63 | 55 | — | 5 | 2 | 100 | 62 | 40 | — | 6 | 3 | 100 | 237 | 248 | 14 | 1 | | |
| | „ селениях . . . | — | — | — | — | — | — | — | — | — | — | — | — | 74 | 98 | 2226 | 1473 | 18 | 1 | | |
| | Итого . . . | 2 | 100 | 63 | 55 | — | 5 | 2 | 100 | 62 | 40 | — | 6 | 77 | 98 | 2463 | 1721 | 32 | 2 | | |
| По гу- бер- нии. | В городах . . . | 44 | 93 | 1217 | 1283 | — | 128 | 51 | 100 | 1510 | 1514 | 1 | 158 | 88 | 96 | 7675 | 7578 | 174 | 6 | | |
| | „ селениях . . . | 45 | 69 | 581 | 591 | — | 44 | 57 | 93 | 1037 | 1196 | — | 94 | 1500 | 94 | 49032 | 28090 | 555 | 24 | | |
| | Итого . . . | 89 | 81 | 1798 | 1874 | — | 172 | 108 | 96 | 2547 | 2710 | 1 | 252 | 1588 | 94 | 56707 | 35668 | 729 | 30 | | |

Учители в Костром. г. (сравнительные данные на 1 января 1920 и 1921 г.).

| I-й ступени. | | | | | | Школы II-й ступени. | | | | | | | | | | | |
|----------------------|--------------------|-----------|-------|---------------------|------|-----------------------|--------------------|-----------|------|---------------------|-----|-----------------------|--------------------|-----------|------|---------------------|-----|
| На 1 января 1921 г. | | | | | | На 1 января 1920 г. | | | | | | На 1 января 1921 г. | | | | | |
| Число школ по списку | % давших сведения. | Учащиеся. | | Школьные работники. | | Число школ по списку. | % давших сведения. | Учащиеся. | | Школьные работники. | | Число школ по списку. | % давших сведения. | Учащиеся. | | Школьные работники. | |
| | | м. | д. | м. | ж. | | | м. | д. | м. | ж. | | | м. | д. | м. | ж. |
| 21 | 22 | 23 | 24 | 25 | 26 | 27 | 28 | 29 | 30 | 31 | 32 | 33 | 34 | 35 | 36 | 37 | 38 |
| 29 | 100 | 2953 | 3136 | 39 | 216 | 12 | 100 | 994 | 1342 | 107 | 87 | 8 | 100 | 549 | 1031 | 44 | 58 |
| 8 | 100 | 593 | 643 | 8 | 48 | 1 | 100 | 145 | 192 | 5 | 8 | 1 | 100 | 137 | 219 | 5 | 8 |
| 99 | 96 | 3423 | 2597 | 38 | 165 | 5 | 60 | 40 | 40 | 6 | 9 | 4 | 100 | 87 | 51 | 11 | 9 |
| 107 | 96 | 4016 | 3240 | 46 | 213 | 6 | 67 | 185 | 232 | 11 | 17 | 5 | 100 | 224 | 270 | 16 | 17 |
| 4 | 100 | 376 | 369 | 13 | 22 | 1 | 100 | 161 | 142 | 7 | 8 | 1 | 100 | 199 | 168 | 8 | 11 |
| 196 | 69 | 5186 | 2403 | 53 | 203 | 5 | 100 | 126 | 98 | 14 | 12 | 4 | 100 | 153 | 102 | 11 | 8 |
| 200 | 70 | 5562 | 2772 | 66 | 225 | 6 | 100 | 287 | 240 | 21 | 20 | 5 | 100 | 352 | 270 | 19 | 19 |
| 11 | 100 | 779 | 815 | 16 | 90 | 5 | 100 | 277 | 273 | 19 | 22 | 6 | 100 | 391 | 407 | 32 | 38 |
| 211 | 79 | 6193 | 2452 | 65 | 290 | 9 | 78 | 214 | 210 | 24 | 14 | 8 | 75 | 195 | 180 | 21 | 13 |
| 222 | 79 | 6972 | 3267 | 81 | 380 | 14 | 86 | 491 | 483 | 43 | 36 | 14 | 86 | 586 | 587 | 53 | 51 |
| 6 | 100 | 631 | 674 | 9 | 41 | 1 | 100 | 199 | 258 | 18 | 11 | 1 | 100 | 300 | 300 | 16 | 13 |
| 147 | 95 | 5298 | 3998 | 65 | 270 | 3 | 100 | 76 | 31 | 5 | 12 | 3 | 100 | 54 | 52 | 10 | 10 |
| 153 | 95 | 5929 | 4672 | 74 | 311 | 4 | 100 | 275 | 289 | 23 | 23 | 4 | 100 | 354 | 352 | 26 | 23 |
| 1 | 100 | 149 | 150 | 1 | 11 | 1 | 100 | 12 | 16 | 3 | 5 | 1 | 100 | 37 | 37 | 3 | 4 |
| 98 | 83 | 2604 | 1299 | 22 | 92 | — | — | — | — | — | — | — | — | — | — | — | — |
| 99 | 81 | 2753 | 1449 | 23 | 103 | 1 | 100 | 12 | 16 | 3 | 5 | 1 | 100 | 27 | 37 | 3 | 4 |
| 5 | 100 | 455 | 410 | 14 | 32 | 2 | 100 | 324 | 270 | 22 | 17 | 2 | 100 | 421 | 338 | 17 | 17 |
| 196 | 92 | 6621 | 4010 | 91 | 319 | 4 | 75 | 133 | 80 | 15 | 5 | 5 | 100 | 243 | 133 | 22 | 24 |
| 201 | 93 | 7076 | 4420 | 105 | 351 | 6 | 83 | 457 | 350 | 37 | 22 | 7 | 100 | 664 | 471 | 39 | 41 |
| 2 | 100 | 303 | 262 | 7 | 17 | 2 | 100 | 167 | 160 | 12 | 7 | 3 | 100 | 193 | 223 | 17 | 8 |
| 199 | 93 | 7475 | 4852 | 68 | 343 | 2 | 100 | 45 | 43 | 7 | 6 | 2 | 100 | 81 | 65 | 8 | 5 |
| 201 | 94 | 7778 | 5114 | 75 | 360 | 4 | 100 | 212 | 203 | 19 | 13 | 5 | 100 | 274 | 288 | 25 | 13 |
| 11 | 100 | 680 | 749 | 17 | 67 | 2 | 100 | 180 | 212 | 9 | 13 | 2 | 100 | 203 | 270 | 15 | 13 |
| 121 | 92 | 3635 | 2004 | 34 | 147 | — | — | — | — | — | — | — | — | — | — | — | — |
| 132 | 92 | 4315 | 2753 | 51 | 214 | 2 | 100 | 180 | 212 | 9 | 13 | 2 | 100 | 203 | 270 | 15 | 13 |
| 6 | 100 | 587 | 529 | 7 | 37 | 1 | 100 | 219 | 227 | 10 | 11 | 1 | 100 | 214 | 306 | 3 | 9 |
| 83 | 100 | 3796 | 2859 | 26 | 160 | 3 | 100 | 19 | 15 | 3 | — | 3 | 100 | 28 | 24 | 3 | 3 |
| 89 | 100 | 4383 | 3388 | 33 | 197 | 4 | 100 | 238 | 242 | 13 | 11 | 4 | 100 | 242 | 330 | 6 | 12 |
| 5 | 100 | 397 | 404 | 4 | 25 | 1 | 100 | 139 | 144 | 12 | 7 | 1 | 100 | 176 | 195 | 9 | 5 |
| 114 | 91 | 3387 | 2635 | 56 | 169 | 1 | 100 | 16 | 29 | 4 | 6 | 1 | 100 | 217 | 249 | 12 | 8 |
| 119 | 91 | 3784 | 3039 | 60 | 194 | 2 | 100 | 155 | 173 | 16 | 13 | 2 | 100 | 393 | 444 | 21 | 13 |
| 4 | 100 | 371 | 297 | 11 | 18 | 1 | 100 | 56 | 94 | 5 | 4 | 1 | 100 | 69 | 106 | 9 | 4 |
| 76 | 100 | 2310 | 1725 | 26 | 113 | 2 | 100 | 11 | 11 | 3 | 1 | 2 | 50 | 7 | 2 | 1 | 1 |
| 80 | 100 | 2681 | 2022 | 37 | 131 | 3 | 100 | 67 | 105 | 8 | 5 | 3 | 67 | 76 | 108 | 10 | 5 |
| 92 | 100 | 8274 | 8438 | 146 | 624 | 30 | 100 | 2873 | 3330 | 229 | 200 | 28 | 100 | 2879 | 3600 | 178 | 188 |
| 340 | 88 | 49928 | 30834 | 544 | 2271 | 34 | 85 | 680 | 557 | 81 | 65 | 32 | 90 | 1065 | 858 | 99 | 81 |
| 632 | 89 | 58202 | 39272 | 690 | 2895 | 64 | 73 | 3553 | 3887 | 310 | 265 | 60 | 95 | 3944 | 4458 | 277 | 269 |

II. Профессиональные учебные заведения всех типов по сведениям на 1 января 1920 и 1921 года по Костромской губ.

| Местонахождение, наименование профессиональных школ и их специальность. | На 1 января 1920 г. | | | | | | На 1 января 1921 г. | | | | | |
|--|---------------------|-------|--------|---------------------|-------|--------|---------------------|-------|--------|---------------------|-------|--------|
| | Учащиеся. | | | Школьные работники. | | | Учащиеся. | | | Школьные работники. | | |
| | м. п. | ж. п. | об. п. | м. п. | ж. п. | об. п. | м. п. | ж. п. | об. п. | м. п. | ж. п. | об. п. |
| Высшие. | | | | | | | | | | | | |
| 1 В г. Костроме. Государственный университет. Естественный факультет | 464 | 550 | 1014 | } 24 | — | 24 | 507 | 620 | 1127 | } 42 | 8 | |
| Гуманитарный факультет | 334 | 371 | 705 | | | | 362 | 398 | 760 | | | |
| Младш. Отд. Медиц. факул. | — | — | — | | | | 78 | 114 | 192 | | | |
| Педагогический факультет | — | — | — | | | | 37 | 61 | 98 | | | |
| Рабочий факультет | 61 | 79 | 140 | | | | 128 | 130 | 258 | | | |
| 2 В г. Костроме. Государственный университет. Институт Народного Образования | 8 | 114 | 122 | 19 | — | 19 | 14 | 47 | 61 | 18 | 2 | |
| 3 Промышленный Техникум | 206 | — | 206 | 22 | 1 | 23 | 267 | 5 | 272 | 27 | 3 | |
| 4 Землемерн.-Инженерн. Техникум | 210 | — | 210 | 10 | — | 10 | 128 | — | 128 | 25 | — | |
| 5 В г. Костроме. Государств. Худож. Мастерские | 154 | 57 | 211 | 5 | — | 5 | 80 | 46 | 126 | 5 | — | |
| 6 Ветлужский Лесной Техникум | 60 | — | 60 | 11 | — | 11 | 74 | — | 74 | 8 | — | |
| 7 Кологривский С.-Хозяйств. Техникум | 130 | — | 130 | 7 | — | 7 | 117 | — | 117 | 11 | 1 | |
| Итого | 1627 | 1171 | 2798 | 98 | 1 | 99 | 1792 | 1421 | 3213 | 136 | 14 | |
| Средние и над II ступ. | | | | | | | | | | | | |
| 1 В г. Костроме. Первая Промышл. Экон. школа | 143 | 120 | 263 | 9 | 5 | 14 | 136 | 114 | 250 | 16 | 12 | |
| 2 Вторая Промышл. Экон. школа | 152 | 64 | 216 | 11 | 6 | 17 | 154 | 63 | 217 | 20 | 11 | |
| 3 Экономич. Отд. Высш. Нар. шк | 27 | 16 | 43 | 7 | — | 7 | — | — | — | — | — | |
| 4 Музыкальная школа II ступ. | 20 | 33 | 53 | 2 | 6 | 8 | 30 | 77 | 107 | 5 | 9 | |
| 5 Ветлужские Педагогические курсы | 6 | 34 | 40 | 7 | 5 | 12 | 5 | 53 | 58 | 11 | 4 | |
| 6 Ветлужский Педагогической Семинар | — | 18 | 18 | 1 | 1 | 2 | — | — | — | — | — | |
| 7 Макарьевские Педагогич. курсы | 39 | 34 | 73 | 9 | 6 | 15 | 30 | 44 | 74 | 8 | 4 | |
| Итого | 387 | 324 | 711 | 46 | 29 | 75 | 355 | 351 | 706 | 60 | 40 | |
| Низшие и над I ступ. | | | | | | | | | | | | |
| 1 В г. Костроме. Рабочий Техникум по мех. и текс. спец. | 56 | — | 56 | 5 | — | 5 | 61 | — | 61 | 10 | 1 | |
| 2 4-хгод. проф.-техн. школа по слес.-механ. спец. | 60 | — | 60 | 3 | — | 3 | 65 | — | 65 | 7 | — | |
| 3 Профес. шк. столярно-мебел. дела | 49 | — | 49 | 1 | 1 | 2 | 49 | — | 49 | 4 | 3 | |
| 4 Ремесл. шк. по слесарн.-мехн. спец. | 72 | — | 72 | 4 | — | 4 | 73 | — | 73 | 7 | — | |
| 5 1-я проф. шк. игльно-швейн. спец. | — | 146 | 146 | — | 5 | 5 | — | 133 | 133 | — | 6 | |
| 6 2-я проф. шк. игльно-швейн. спец. | — | 62 | 62 | — | 2 | 2 | — | 62 | 62 | — | — | |
| 7 Профес. шк. печатного производ | 48 | 11 | 59 | 6 | 1 | 7 | 47 | 12 | 59 | 10 | 1 | |
| 8 Акушерская школа | — | 31 | 31 | 6 | 2 | 8 | — | 41 | 41 | 6 | 2 | |
| 9 Музыкальная школа I ступени | 9 | 63 | 72 | — | 4 | 4 | 43 | 156 | 199 | 2 | 9 | |
| 10 1-я советск. музык. Народн. шк. для взросл. | 12 | 40 | 52 | 3 | 1 | 4 | 11 | 22 | 33 | 3 | 2 | |
| 11 Буйская профес.-шк. по механ. спец. | 94 | — | 94 | — | — | 4 | 102 | — | 102 | 11 | — | |
| 12 Бакловская проф. шк. по механич. спец. | 33 | — | 33 | 10 | — | 10 | 39 | — | 39 | 7 | — | |
| 13 Ветлужская шк. сестер милосердия | — | 20 | 20 | 3 | 4 | 7 | — | — | — | — | — | |
| 14 Галычская техн. шк. по слес.-мех. спец. | 124 | — | 124 | 9 | 1 | 10 | 189 | — | 189 | 14 | 3 | |
| 15 Большесельская шк. | 74 | 3 | 77 | 6 | 1 | 7 | 75 | 4 | 79 | 11 | — | |
| 16 Красносельск проф. шк. зол.-сер. дела | 75 | — | 75 | 11 | — | 11 | 116 | 2 | 118 | 12 | — | |
| 17 Макарьевская проф.-техн. шк. по слес.-механ. спец. | 77 | — | 77 | 8 | — | 8 | 87 | — | 87 | 13 | — | |
| 18 Спасо-Красногорская Лесная школа | 20 | — | 20 | 3 | — | 3 | 19 | — | 19 | 2 | — | |
| 19 Солигаличская по ремонту и постр. с.-х. машин | 39 | — | 39 | 6 | — | 6 | 60 | — | 60 | 11 | — | |
| 20 Карцовская шк. по сапожному ремеслу | 33 | — | 33 | 4 | — | 4 | 38 | — | 38 | 3 | — | |
| 21 Чухломская сельско-хоз. школа | 57 | — | 57 | 6 | — | 6 | 64 | — | 64 | 10 | — | |
| Итого | 932 | 376 | 1308 | 98 | 22 | 120 | 1138 | 432 | 1570 | 143 | 27 | |
| Итого по всем проф. учебн. завед. губернии | 2946 | 1871 | 4817 | 242 | 52 | 294 | 3285 | 2204 | 5489 | 339 | 81 | |

Дети школьного возраста Костром. губернии по данным переписи 1920 года.

| Уезды. | Территория уезда. | Общее число жителей. | | | Количество детей школьного возраста. | | | | | | | | |
|---------------------|-------------------|----------------------|--------|---------|--------------------------------------|-------|--------|---------------|-------|--------|---------------|-------|--------|
| | | | | | От 8--11 лет. | | | От 12—14 лет. | | | От 15—18 лет. | | |
| | | М. | Ж | Об. п. | М. | Д. | Об. п. | М. | Д. | Об. п. | М. | Д. | Об. п. |
| 1 | 2 | 3 | 4 | 5 | 6 | 7 | 8 | 9 | 10 | 11 | 12 | 13 | 14 |
| Гор. Кострома . . . | | 21586 | 28392 | 49978 | 2175 | 2331 | 4506 | 1680 | 1798 | 3478 | 1809 | 2359 | 4168 |
| Гусьинский. | В городах . . . | 3885 | 3879 | 7764 | 357 | 368 | 725 | 240 | 242 | 482 | 338 | 289 | 627 |
| | „ селениях . . . | 30406 | 42837 | 73243 | 3745 | 3925 | 7670 | 2753 | 2997 | 5750 | 2768 | 3602 | 6370 |
| | Итого . . . | 34291 | 46716 | 81007 | 4102 | 4293 | 8395 | 2993 | 3239 | 6232 | 3106 | 3891 | 6997 |
| Землянский. | В городах . . . | 926 | 1049 | 1975 | 83 | 94 | 177 | 72 | 73 | 145 | 77 | 110 | 187 |
| | „ селениях . . . | 64024 | 79913 | 143937 | 7781 | 7919 | 15700 | 5741 | 6143 | 11884 | 5021 | 6912 | 11933 |
| | Итого . . . | 64950 | 80962 | 145912 | 7864 | 8013 | 15877 | 5813 | 6216 | 12029 | 5098 | 7022 | 12120 |
| Камешковский. | В городах . . . | 4057 | 4645 | 8702 | 404 | 479 | 883 | 326 | 354 | 680 | 335 | 405 | 740 |
| | „ селениях . . . | 73967 | 90009 | 163976 | 9286 | 9420 | 18706 | 6637 | 7110 | 13747 | 6249 | 7643 | 13892 |
| | Итого . . . | 78024 | 94654 | 172678 | 9690 | 9899 | 19589 | 6963 | 7464 | 14427 | 6584 | 8048 | 14632 |
| Калининский. | В городах . . . | 3687 | 4447 | 8134 | 406 | 395 | 801 | 296 | 333 | 629 | 331 | 400 | 731 |
| | „ селениях . . . | 41912 | 62749 | 104661 | 5448 | 5796 | 11244 | 4178 | 4728 | 8906 | 3761 | 5313 | 9074 |
| | Итого . . . | 45599 | 67196 | 112795 | 5854 | 6191 | 12045 | 4474 | 5061 | 9535 | 4092 | 5713 | 9805 |
| Козьмодемьянский. | В городах . . . | 741 | 850 | 1591 | 83 | 72 | 155 | 58 | 42 | 100 | 49 | 61 | 110 |
| | „ селениях . . . | 31340 | 41346 | 72686 | 3826 | 3989 | 7815 | 2653 | 3122 | 5775 | 2465 | 3531 | 5996 |
| | Итого . . . | 32081 | 42196 | 74277 | 3909 | 4061 | 7970 | 2711 | 3164 | 5875 | 2514 | 3592 | 6106 |
| Конаковский. | В городах . . . | 1636 | 2182 | 3818 | 178 | 177 | 355 | 138 | 145 | 283 | 142 | 195 | 337 |
| | „ селениях . . . | 52981 | 67669 | 120650 | 6553 | 6934 | 13487 | 4821 | 5059 | 9880 | 4515 | 5810 | 10325 |
| | Итого . . . | 54617 | 69851 | 124468 | 6731 | 7111 | 13842 | 4959 | 5204 | 10163 | 4657 | 6005 | 10662 |
| Костромской. | В городах . . . | 891 | 1400 | 2291 | 121 | 136 | 257 | 106 | 94 | 200 | 100 | 132 | 232 |
| | „ селениях . . . | 64245 | 88227 | 152472 | 8136 | 8370 | 16506 | 6312 | 6641 | 12953 | 6165 | 7865 | 14030 |
| | Итого . . . | 65136 | 89627 | 154763 | 8257 | 8506 | 16763 | 6418 | 6735 | 13153 | 6265 | 7997 | 14262 |
| Курьинский. | В городах . . . | 3497 | 4845 | 8342 | 427 | 465 | 892 | 315 | 354 | 669 | 344 | 421 | 765 |
| | „ селениях . . . | 35480 | 47293 | 82773 | 4195 | 4338 | 8533 | 3156 | 3509 | 6665 | 2965 | 3947 | 6912 |
| | Итого . . . | 38977 | 52138 | 91115 | 4622 | 4803 | 9425 | 3471 | 3863 | 7334 | 3309 | 4368 | 7677 |
| Лихославский. | В городах . . . | 2128 | 2959 | 5087 | 235 | 256 | 491 | 195 | 237 | 432 | 194 | 254 | 448 |
| | „ селениях . . . | 28817 | 39916 | 68733 | 3655 | 3773 | 7428 | 2633 | 2924 | 5557 | 2749 | 3332 | 6081 |
| | Итого . . . | 30945 | 42875 | 73820 | 3890 | 4029 | 7919 | 2828 | 3161 | 5989 | 2943 | 3586 | 6529 |
| Мариинский. | В городах . . . | 1714 | 2393 | 4107 | 222 | 234 | 456 | 177 | 195 | 372 | 161 | 223 | 384 |
| | „ селениях . . . | 27778 | 40630 | 68408 | 3587 | 3802 | 7389 | 2741 | 3021 | 5762 | 2595 | 3626 | 6221 |
| | Итого . . . | 29492 | 43023 | 72515 | 3809 | 4036 | 7845 | 2918 | 3216 | 6134 | 2756 | 3849 | 6605 |
| Парфеньевский. | В городах . . . | 1122 | 1350 | 2472 | 135 | 143 | 278 | 97 | 104 | 201 | 105 | 121 | 226 |
| | „ селениях . . . | 19961 | 31372 | 51333 | 2693 | 2830 | 5523 | 2120 | 2200 | 4320 | 1854 | 2735 | 4589 |
| | Итого . . . | 21083 | 32722 | 53805 | 2828 | 2973 | 5801 | 2217 | 2304 | 4521 | 1959 | 2856 | 4815 |
| Первомайский. | В городах . . . | 45870 | 58391 | 104261 | 4826 | 5150 | 9976 | 3700 | 3971 | 7671 | 3985 | 4970 | 8955 |
| | „ селениях . . . | 470911 | 631961 | 1102872 | 58905 | 61096 | 120001 | 43745 | 47454 | 91199 | 41107 | 54316 | 95423 |
| | Итого . . . | 516781 | 690352 | 1207133 | 63731 | 66246 | 129977 | 47445 | 51425 | 98870 | 45092 | 59286 | 104378 |

Таблица 44.

IV. Общее число внешкольных учреждений по сведениям

| Уезды. | Территория уезда. | Внешкольные | | | | | | | | | | | | | | |
|---------------|-------------------|-----------------------------|--------------------|-----------|-----------------|---------------------|--------------------|-----------|------|-------|----------------|-----|-------|---------|---------------|---------|
| | | Школы и курсы для взрослых. | | | | | | | | | | | | | Народн. дома. | Клубы. |
| | | На 1 января 1920 г. | | | | На 1 января 1921 г. | | | | | | | | | | |
| | | Общ. число школ | % школ давш. свед. | Учащихся. | Преподавателей. | Общ. число школ | % школ давш. свед. | Учащиеся. | | | Преподаватели. | | | 1920 г. | 1921 г. | 1920 г. |
| | | | | | | | | м. | ж. | о. п. | м. | ж. | о. п. | | | |
| 3 | 4 | 5 | 6 | 7 | 8 | 9 | 10 | 11 | 12 | 13 | 14 | 15 | 16 | 17 | | |
| Гор. Кострома | | 25 | 100 | 659 | 33 | 91 | 97 | 713 | 1372 | 2085 | 123 | 82 | 205 | 1 | 2 | 22 |
| Буйский | В городах | 1 | — | — | — | 14 | 93 | 30 | 144 | 174 | 3 | 11 | 14 | 1 | 1 | 2 |
| | „ селениях | св. | не | им. | — | 147 | 98 | 149 | 2505 | 2654 | 73 | 112 | 185 | 12 | 9 | 1 |
| | Итого | 1 | — | — | — | 16 | 98 | 179 | 2649 | 2828 | 76 | 123 | 199 | 13 | 10 | 3 |
| Варнавинский | В городах | 2 | — | — | — | 3 | 100 | 14 | 28 | 42 | 9 | 3 | 12 | 1 | 1 | 2 |
| | „ селениях | 22 | св. | не | им. | 26 | 62 | 136 | 319 | 455 | 7 | 17 | 24 | 13 | 7 | 8 |
| | Итого | 24 | — | — | — | 29 | 66 | 150 | 347 | 497 | 16 | 20 | 36 | 14 | 8 | 10 |
| Ветлужский | В городах | 1 | — | — | — | 9 | 100 | 59 | 91 | 150 | 15 | 6 | 21 | 1 | 2 | 1 |
| | „ селениях | 4 | св. | не | им. | 21 | 62 | 112 | 301 | 413 | 7 | 27 | 34 | 9 | 7 | 2 |
| | Итого | 5 | — | — | — | 30 | 73 | 171 | 392 | 563 | 22 | 33 | 55 | 10 | 9 | 3 |
| Галичский | В городах | 1 | — | — | — | 5 | 100 | 74 | 204 | 278 | 15 | 13 | 28 | — | — | 2 |
| | „ селениях | 3 | 100 | 101 | 17 | 49 | 100 | 107 | 1125 | 1232 | 27 | 55 | 82 | 5 | 10 | 6 |
| | Итого | 4 | 75 | 101 | 17 | 54 | 100 | 181 | 1329 | 1510 | 42 | 68 | 110 | 5 | 10 | 8 |
| Ковернинский | В городах | 1 | 100 | 50 | 7 | — | — | — | — | — | — | — | — | — | 1 | 1 |
| | „ селениях | 1 | 100 | 20 | 7 | 1 | 100 | 52 | 8 | 60 | 1 | — | 1 | 3 | — | 7 |
| | Итого | 2 | 100 | 70 | 14 | 1 | 100 | 52 | 8 | 60 | 1 | — | 1 | 3 | 1 | 8 |
| Кологривский | В городах | — | — | — | — | 3 | 100 | 3 | 39 | 42 | 2 | 1 | 3 | 1 | 1 | — |
| | „ селениях | 4 | св. | не | им. | 71 | 72 | 85 | 891 | 976 | 15 | 69 | 84 | 7 | 8 | 4 |
| | Итого | 4 | — | — | — | 74 | 73 | 88 | 930 | 1018 | 17 | 70 | 87 | 8 | 9 | 4 |
| Костромской | В городах | 3 | 100 | 99 | 3 | 3 | 100 | 61 | 72 | 133 | 6 | 2 | 8 | 1 | — | 3 |
| | „ селениях | 53 | 62 | 676 | 36 | 85 | 94 | 262 | 1519 | 1781 | 30 | 60 | 90 | 27 | 15 | 45 |
| | Итого | 56 | 64 | 775 | 39 | 88 | 94 | 323 | 1591 | 1914 | 36 | 62 | 98 | 28 | 15 | 47 |
| Макарьевский | В городах | 2 | 100 | 58 | 7 | 4 | 100 | 32 | 3 | 35 | 1 | 2 | 3 | 2 | 2 | 1 |
| | „ селениях | 4 | 100 | 68 | 12 | 8 | 38 | 1 | 40 | 41 | 2 | 1 | 3 | 2 | 1 | — |
| | Итого | 6 | 100 | 126 | 19 | 12 | 42 | 33 | 43 | 76 | 3 | 3 | 6 | 4 | 3 | 1 |
| Нерехтский | В городах | 2 | 50 | 25 | 6 | 1 | 100 | 26 | 68 | 94 | 1 | 7 | 8 | — | 1 | 1 |
| | „ селениях | 3 | 33 | 32 | 6 | 9 | 100 | 106 | 270 | 376 | 6 | 17 | 23 | 2 | — | 5 |
| | Итого | 5 | 40 | 57 | 12 | 10 | 100 | 132 | 338 | 470 | 7 | 24 | 31 | 2 | 1 | 6 |
| Солигаличский | В городах | 1 | 100 | 75 | 4 | 3 | 00 | 39 | 101 | 140 | 8 | 9 | 17 | 1 | 1 | 1 |
| | „ селениях | — | — | — | — | 32 | 100 | 39 | 412 | 451 | 16 | 26 | 42 | 2 | 2 | — |
| | Итого | 1 | 100 | 75 | 4 | 35 | 100 | 78 | 513 | 591 | 24 | 35 | 59 | 3 | 3 | 1 |
| Чухломский | В городах | — | — | — | — | 1 | 100 | 23 | 15 | 38 | 7 | — | 7 | 1 | — | 1 |
| | „ селениях | — | — | — | — | — | — | — | — | — | — | — | — | 5 | 3 | 7 |
| | Итого | — | — | — | — | 1 | 100 | 23 | 15 | 38 | 7 | — | 7 | 6 | 3 | 8 |
| По губернии | В городах | 43 | 77 | 966 | 60 | 138 | 96 | 1074 | 2 37 | 3211 | 190 | 136 | 326 | 10 | 12 | 36 |
| | „ селениях | 90 | 47 | 897 | 78 | 448 | 89 | 1049 | 7390 | 8439 | 184 | 384 | 568 | 87 | 62 | 85 |
| | Итого | 133 | 56 | 1863 | 138 | 586 | 90 | 2123 | 9527 | 11650 | 374 | 520 | 894 | 97 | 74 | 121 |

на 1 января 1920 и 1921 г. по Костромской губ.

| у ч р е ж д е н и я. | | | | | | | | | | | | | | | | | | | | | | | | | | | | | | | | | | | | | | | |
|--------------------------|----------------|---------------|---------------|--------|--------------------------|----------------|-----------|---------------|--------|-------------------|---------|--------------------------|---------|----------------------|---------|---------|---------|---------|---------|--------------|---------|--|--|--|--|--|--|--|--|--|--|--|--|--|--|--|--|--|--|
| Библиотеки. | | | | | | | | | | Избы- читаль- ни. | | Куль- пров о-ва и кружки | | Народ- ные те- атры. | | Студии | | Музеи. | | Кине- матогр | | | | | | | | | | | | | | | | | | | |
| На 1 января 1920 г. | | | | | На 1 января 1921 г. | | | | | 1920 г. | 1921 г. | 1920 г. | 1921 г. | 1920 г. | 1921 г. | 1920 г. | 1921 г. | 1920 г. | 1921 г. | 1920 г. | 1921 г. | | | | | | | | | | | | | | | | | | |
| Общее число би- блиотек. | %о давш. свед. | | Подписчи- ки. | Книги. | Общее число би- блиотек. | %о давш. свед. | | Подписчи- ки. | Книги. | 1920 г. | 1921 г. | 1920 г. | 1921 г. | 1920 г. | 1921 г. | 1920 г. | 1921 г. | 1920 г. | 1921 г. | 1920 г. | 1921 г. | | | | | | | | | | | | | | | | | | |
| | О подписч. | О книгах. | | | | О подписч. | О книгах. | | | | | | | | | | | | | | | | | | | | | | | | | | | | | | | | |
| 19 | 20 | 21 | 22 | 23 | 24 | 25 | 26 | 27 | 28 | 29 | 30 | 31 | 32 | 33 | 34 | 35 | 36 | 37 | 38 | 39 | 40 | | | | | | | | | | | | | | | | | | |
| 24 | 63 | 50 | 13497 | 54901 | 76 | 93 | 78 | 27826 | 313778 | — | — | 1 | 27 | 1 | 14 | 1 | 1 | 1 | 4 | 2 | 2 | | | | | | | | | | | | | | | | | | |
| 5 | 40 | 40 | 1276 | 6237 | 11 | 82 | 100 | 3975 | 16305 | Свед. не имеется | — | 2 | — | 1 | 2 | — | — | — | — | 2 | 1 | | | | | | | | | | | | | | | | | | |
| 24 | 54 | 63 | 1297 | 10533 | 47 | 68 | 87 | 3843 | 29221 | 111 | 13 | 17 | 15 | 18 | — | — | — | — | — | — | — | | | | | | | | | | | | | | | | | | |
| 29 | 52 | 59 | 2573 | 16770 | 58 | 71 | 90 | 7818 | 45526 | 111 | 15 | 17 | 16 | 20 | — | — | — | — | 2 | 1 | | | | | | | | | | | | | | | | | | | |
| 1 | св. ед. | не им. еется. | 2 | 100 | 100 | 1723 | 11317 | — | — | — | — | 1 | 1 | — | 1 | — | — | — | — | 1 | — | | | | | | | | | | | | | | | | | | |
| 48 | 31 | 29 | 4669 | 12846 | 45 | 84 | 84 | 8657 | 48493 | 175 | 252 | 48 | 57 | 7 | 15 | — | — | — | — | — | — | | | | | | | | | | | | | | | | | | |
| 49 | 31 | 29 | 4669 | 12846 | 47 | 85 | 85 | 10380 | 59810 | 175 | 252 | 49 | 58 | 7 | 16 | — | — | — | — | 1 | — | | | | | | | | | | | | | | | | | | |
| 3 | 67 | 33 | 1891 | 3080 | 7 | 86 | 86 | 2734 | 16175 | — | — | 2 | 9 | — | 3 | — | — | — | — | — | — | | | | | | | | | | | | | | | | | | |
| 25 | 68 | 56 | 4079 | 13023 | 26 | 81 | 77 | 4425 | 17819 | 92 | 129 | 32 | 33 | 1 | 4 | — | — | — | — | — | — | | | | | | | | | | | | | | | | | | |
| 28 | 68 | 54 | 5970 | 16103 | 33 | 82 | 79 | 7159 | 33994 | 92 | 129 | 34 | 42 | 1 | 7 | — | — | — | 2 | 1 | | | | | | | | | | | | | | | | | | | |
| 6 | 100 | 100 | 2346 | 15375 | 8 | 75 | 63 | 1381 | 5605 | — | — | 3 | 3 | — | — | — | — | — | — | — | — | | | | | | | | | | | | | | | | | | |
| 16 | 20 | 30 | 831 | 14622 | 44 | 77 | 77 | 3417 | 24719 | — | 2 | 35 | 33 | 10 | 13 | — | — | — | — | — | — | | | | | | | | | | | | | | | | | | |
| 52 | 29 | 38 | 3177 | 29997 | 52 | 77 | 75 | 4798 | 30324 | — | 2 | 38 | 36 | 10 | 13 | — | — | — | — | — | — | | | | | | | | | | | | | | | | | | |
| 1 | 100 | 100 | 183 | 3251 | 3 | 67 | 100 | 664 | 3879 | — | — | 2 | 3 | 1 | — | — | — | — | — | — | 1 | | | | | | | | | | | | | | | | | | |
| 16 | 38 | 38 | 1060 | 5810 | 29 | 90 | 100 | 2251 | 18398 | — | — | 8 | 7 | 2 | — | — | — | — | — | — | — | | | | | | | | | | | | | | | | | | |
| 17 | 41 | 41 | 1243 | 9061 | 32 | 88 | 100 | 2915 | 22277 | — | — | 10 | 10 | 3 | — | — | — | — | — | — | 1 | | | | | | | | | | | | | | | | | | |
| 2 | 100 | 100 | 2235 | 15743 | 3 | 33 | 67 | 305 | 15802 | — | — | — | — | — | 2 | — | — | — | — | — | — | | | | | | | | | | | | | | | | | | |
| 28 | 32 | 32 | 853 | 9500 | 43 | 81 | 98 | 3277 | 36888 | 132 | 132 | 21 | 26 | 5 | 11 | — | — | — | 3 | 1 | | | | | | | | | | | | | | | | | | | |
| 30 | 37 | 37 | 3088 | 25243 | 46 | 78 | 96 | 3582 | 52690 | 132 | 132 | 21 | 26 | 5 | 13 | — | — | — | 3 | 1 | | | | | | | | | | | | | | | | | | | |
| 2 | 100 | 100 | 265 | 2684 | 3 | 67 | 100 | 743 | 4901 | — | — | 2 | 2 | — | 2 | — | — | — | — | — | — | | | | | | | | | | | | | | | | | | |
| 112 | 31 | 27 | 3661 | 16711 | 103 | 85 | 89 | 8417 | 57736 | 222 | 184 | 75 | 63 | 12 | 34 | — | — | — | — | — | — | | | | | | | | | | | | | | | | | | |
| 114 | 32 | 28 | 3926 | 19395 | 106 | 85 | 90 | 9160 | 62637 | 222 | 184 | 77 | 65 | 12 | 36 | — | — | — | — | — | — | | | | | | | | | | | | | | | | | | |
| 3 | 67 | 67 | 434 | 3863 | 6 | 100 | 100 | 1737 | 15108 | — | — | 2 | 5 | 1 | 4 | — | — | — | — | — | 1 | | | | | | | | | | | | | | | | | | |
| 7 | 86 | 86 | 1025 | 4788 | 7 | 86 | 86 | 907 | 7223 | 50 | 64 | 22 | 17 | 2 | 6 | — | — | — | — | — | — | | | | | | | | | | | | | | | | | | |
| 10 | 80 | 80 | 1459 | 8651 | 13 | 92 | 92 | 2644 | 22331 | 50 | 64 | 24 | 22 | 3 | 10 | — | — | — | — | — | 1 | | | | | | | | | | | | | | | | | | |
| 4 | 25 | 50 | 940 | 8873 | 8 | 63 | 75 | 2932 | 22988 | Свед. не имеется | — | 3 | 2 | 1 | 1 | — | — | — | — | — | — | | | | | | | | | | | | | | | | | | |
| 30 | 50 | 43 | 2043 | 9997 | 33 | 79 | 91 | 2911 | 29350 | 13 | 13 | 22 | 22 | 1 | 12 | — | — | — | — | — | — | | | | | | | | | | | | | | | | | | |
| 34 | 47 | 44 | 2983 | 18870 | 41 | 76 | 88 | 5843 | 52338 | 13 | 13 | 25 | 24 | 2 | 13 | — | — | — | — | — | — | | | | | | | | | | | | | | | | | | |
| 1 | 100 | 100 | 750 | 5303 | 4 | 50 | 75 | 903 | 7317 | — | — | — | 2 | — | 2 | — | — | — | — | — | 1 | | | | | | | | | | | | | | | | | | |
| 12 | 8 | 8 | 141 | 460 | 8 | 75 | 75 | 801 | 5559 | 236 | 153 | 13 | 12 | — | 3 | — | — | — | — | — | — | | | | | | | | | | | | | | | | | | |
| 13 | 15 | 15 | 891 | 5763 | 12 | 67 | 75 | 1704 | 12876 | 236 | 153 | 13 | 14 | — | 5 | — | — | — | — | — | 1 | | | | | | | | | | | | | | | | | | |
| 1 | 100 | 100 | 772 | 11218 | 2 | 100 | 100 | 949 | 16989 | — | — | 2 | 1 | 1 | 1 | — | — | — | — | — | — | | | | | | | | | | | | | | | | | | |
| 13 | 31 | 38 | 463 | 4283 | 16 | 69 | 69 | 834 | 10644 | 197 | 15 | 14 | 14 | 19 | 11 | — | — | — | — | — | — | | | | | | | | | | | | | | | | | | |
| 14 | 36 | 43 | 1235 | 15501 | 18 | 72 | 72 | 1783 | 27633 | 197 | 15 | 16 | 15 | 20 | 12 | — | — | — | — | — | — | | | | | | | | | | | | | | | | | | |
| 53 | 66 | 60 | 24589 | 130428 | 133 | 86 | 81 | 45872 | 450164 | — | — | 20 | 55 | 6 | 32 | — | — | — | — | — | — | | | | | | | | | | | | | | | | | | |
| 361 | 36 | 35 | 20122 | 102573 | 401 | 81 | 87 | 39740 | 286050 | 1104 | 923 | 303 | 301 | 74 | 127 | — | — | — | — | — | — | | | | | | | | | | | | | | | | | | |
| 414 | 40 | 38 | 44711 | 233001 | 534 | 82 | 86 | 85612 | 736214 | 1104 | 923 | 323 | 356 | 80 | 159 | — | — | — | — | — | — | | | | | | | | | | | | | | | | | | |

Таблица 45.

V. Коэффициенты и показатели народного образования

I. Школьное образование.

| Показатели и коэффициенты. | Уезды. | г. Кострома. | У Е З Д Ы. | | | | | | | | | | По губернии. |
|--|--------|--------------|------------|---------------|-------------|------------|---------------|---------------|-----------------------------|---------------|-------------|----------------|--------------|
| | | | Буйский. | Варнавинский. | Ветлужский. | Галичский. | Ковернинский. | Кологривский. | Костромской (без Костромы). | Макарьевский. | Нерехтский. | Солигаличский. | |
| 1 | 2 | 3 | 4 | 5 | 6 | 7 | 8 | 9 | 10 | 11 | 12 | 13 | 14 |
| Школы 1 ступени. | | | | | | | | | | | | | |
| На 1 шк. приход. жител. | — | 756 | 729 | 778 | 737 | 750 | 619 | 769 | 690 | 830 | 609 | 685 | 738 |
| " 1 " в городах | 1723 | 970 | 494 | 791 | 1355 | 1591 | 764 | 1145 | 758 | 848 | 821 | 618 | 1133 |
| " 1 " в сел. местн. | — | 740 | 734 | 777 | 712 | 742 | 616 | 766 | 684 | 828 | 600 | 675 | 716 |
| На 100 душ всего насел. прих. учаш. обоюго пола | — | 9 | 5 | 6 | 9 | 6 | 9 | 8 | 8 | 11 | 9 | 9 | 8 |
| На 100 душ насел. прих. учаш. об. пола в город. | 12 | 16 | 38 | 18 | 16 | 19 | 23 | 24 | 17 | 22 | 19 | 27 | 16 |
| На 100 душ насел. прих. учаш. об. пола в сельск. местност. | — | 8 | 6 | 5 | 9 | 5 | 9 | 9 | 7 | 10 | 9 | 8 | 7 |
| На 100 душ муж. насел. учащихся мальчиков | — | 11 | 9 | 9 | 13 | 9 | 11 | 12 | 11 | 14 | 12 | 13 | 11 |
| На 100 душ муж. насел. учаш. мальч. в городах | 14 | 15 | 40 | 19 | 17 | 20 | 28 | 34 | 17 | 27 | 23 | 33 | 18 |
| На 100 душ муж. насел. уч. мал. в сельск. местн. | — | 11 | 8 | 8 | 13 | 8 | 12 | 12 | 10 | 13 | 12 | 12 | 10 |
| На 100 душ женск. насел. учащихся девочек | — | 7 | 3 | 3 | 7 | 3 | 6 | 6 | 5 | 8 | 7 | 6 | 6 |
| На 100 душ женск. насел. учаш. девоч. в городах | 11 | 16 | 35 | 18 | 15 | 18 | 19 | 19 | 19 | 18 | 17 | 22 | 18 |
| На 100 душ женск. насел. уч. дев. в сельск. местн. | — | 7 | 3 | 3 | 6 | 3 | 6 | 5 | 4 | 7 | 6 | 5 | 5 |
| На 100 душ учаш. об. пола приход. девочк. | — | 44 | 33 | 32 | 44 | 34 | 38 | 40 | 39 | 44 | 45 | 43 | 44 |
| На 100 душ учаш. об. пола прих. девоч. в городах | 51 | 52 | 49 | 51 | 51 | 50 | 47 | 46 | 52 | 47 | 50 | 44 | 50 |
| На 100 душ учаш. об. пола прих. дев. в сел. местн. | — | 43 | 32 | 28 | 43 | 33 | 38 | 31 | 36 | 43 | 44 | 43 | 38 |
| На 1 шк. учаш. об. пола " 1 " в город. | 210 | 154 | 186 | 146 | 218 | 299 | 173 | 282 | 130 | 186 | 160 | 167 | 182 |
| " 1 " в сел. местн. | — | 63 | 56 | 52 | 66 | 49 | 59 | 66 | 51 | 80 | 58 | 53 | 52 |
| На 1 шк. преподавателей " 1 " в городах | 9 | 7 | 9 | 10 | 8 | 12 | 9 | 12 | 8 | 7 | 6 | 7 | 8 |
| " 1 " в сел. местн. | — | 2 | 2 | 2 | 2 | 1 | 2 | 2 | 2 | 2 | 2 | 2 | 2 |
| На 100 преподават. лиц женского пола | — | 82 | 77 | 82 | 81 | 82 | 77 | 83 | 81 | 86 | 76 | 78 | 81 |
| На 100 преподават. лиц женск. пола в городах | 85 | 86 | 63 | 85 | 82 | 92 | 70 | 70 | 80 | 84 | 86 | 62 | 81 |
| На 100 преподават. лиц женск. п. в сел. местн. | — | 81 | 79 | 82 | 81 | 81 | 78 | 83 | 81 | 86 | 75 | 81 | 81 |
| На 1 препод. учаш. об. пола " 1 " в город. | 24 | 28 | 28 | 22 | 27 | 33 | 25 | 30 | 27 | 34 | 27 | 28 | 27 |
| " 1 " в сел. местн. | — | 22 | 21 | 15 | 26 | 25 | 19 | 24 | 17 | 25 | 28 | 23 | 22 |
| " 1 " в сел. местн. | — | 29 | 29 | 24 | 28 | 34 | 26 | 30 | 31 | 36 | 27 | 29 | 24 |

Примечание: В первом ряду даются средние показатели для уездов и городов вместе, с местностей.

Костромской губернии по сведениям на 1 января 1921 г.

II. Внешкольное и дошкольное образование.

| Показатели коэффициенты. | Уезды. г. Кострома. | У Е З Д Ы. | | | | | | | | | | | По губернии. |
|--|------------------------|------------|---------------|-------------|------------|---------------|---------------|----------------------------------|---------------|--------------|----------------|-------------|--------------|
| | | Буйский. | Варнавинский. | Ветлужский. | Галичский. | Ковернинский. | Кологривский. | Костромской (без г. Кострома) | Макарьевский. | Нерехотский. | Солигаличский. | Чухломский. | |
| 1 | 2 | 3 | 4 | 5 | 6 | 7 | 8 | 9 | 10 | 11 | 12 | 13 | 14 |
| Библиотеки. | | | | | | | | | | | | | |
| а 1 библиот. приходится жителю | — | 1397 | 3105 | 5233 | 2169 | 2321 | 2706 | 1460 | 7009 | 1800 | 6043 | 2989 | 2261 |
| а 1 библиот. приходится жителей в городах | 658 | 706 | 988 | 1243 | 1017 | 530 | 1273 | 764 | 1390 | 636 | 1027 | 1236 | 784 |
| а 1 библиот. приходится жител. в сельск. местн. | — | 1558 | 3199 | 6307 | 2379 | 2506 | 2806 | 1480 | 11825 | 2083 | 8551 | 3208 | 2750 |
| а 1 библиот. в среднем подписчиков | — | 191 | 260 | 265 | 120 | 104 | 100 | 102 | 220 | 188 | 213 | 137 | 196 |
| а 1 библиот. в среднем подписчик. в городах | 392 | 442 | 862 | 456 | 230 | 332 | 305 | 372 | 290 | 586 | 452 | 475 | 402 |
| а 1 библиот. в среднем подписч. в сельск. местн. | — | 120 | 228 | 211 | 101 | 87 | 94 | 96 | 151 | 112 | 134 | 76 | 123 |
| а 1 библи. в средн. книг | — | 876 | 1495 | 1307 | 778 | 696 | 1198 | 659 | 1861 | 1454 | 1431 | 2126 | 1611 |
| 1 " " в город. | 5318 | 1482 | 5659 | 2696 | 1121 | 1293 | 7901 | 1634 | 2518 | 3831 | 2439 | 8495 | 4168 |
| 1 " " в сел. местн. | — | 713 | 1276 | 891 | 727 | 634 | 878 | 628 | 1204 | 978 | 927 | 968 | 820 |
| Школы ликвидации безграмотности. | | | | | | | | | | | | | |
| уч. женщ. во всех шк. | — | 94 | 70 | 90 | 94 | Нет сведений. | 92 | 94 | — | 95 | 90 | — | 92 |
| " " в город. | 89 | 96 | — | 87 | 88 | | 97 | — | — | — | 83 | — | 90 |
| " " в сел. местн. | — | 94 | 70 | 91 | 95 | | 92 | 94 | — | 95 | 91 | — | 92 |
| Детские Сады. | | | | | | | | | | | | | |
| 1 детск. сад прих. жит. | — | 27002 | 10422 | 17268 | 14099 | 14855 | 11315 | 11055 | 11389 | 6152 | 14503 | 26903 | 11177 |
| 1 " " в город. | 3124 | 7764 | 658 | 1740 | 2711 | 796 | 1273 | 1146 | 1390 | 848 | 2054 | 1236 | 2044 |
| 1 " " в сел. местн. | — | 36622 | 13085 | 32795 | 20932 | 24229 | 15081 | 12706 | 41387 | 11456 | 22803 | — | 19349 |
| 1 детск. сад детей | — | 53 | 45 | 41 | 56 | 54 | 45 | 41 | 51 | 54 | 42 | 51 | 51 |
| 1 " " в город. | 69 | 70 | 51 | 47 | 56 | 57 | 60 | 45 | 52 | 63 | 65 | 51 | 59 |
| 1 " " в сельск. местн. | — | 45 | 43 | 36 | 56 | 52 | 39 | 40 | 48 | 43 | 27 | — | 42 |
| 100 детей прих. девоч. | — | 46 | 53 | 47 | 53 | 58 | 51 | 55 | 51 | 53 | 57 | 39 | 52 |
| 100 " " в город. | 49 | 46 | 49 | 45 | 54 | 49 | 49 | 48 | 54 | 52 | 58 | 39 | 50 |
| 100 " " в сел. местн. | — | 47 | 54 | 48 | 53 | 64 | 52 | 56 | 41 | 54 | 54 | — | 54 |
| 1 руководителя детей | — | 23 | 26 | 20 | 24 | 25 | 27 | 21 | 21 | 22 | 15 | 17 | 21 |
| 1 " " в город. | 17 | 35 | 22 | 19 | 21 | 19 | 26 | 22 | 22 | 19 | 14 | 17 | 19 |
| 1 " " в сел. местн. | — | 18 | 28 | 20 | 25 | 31 | 27 | 21 | 19 | 31 | 16 | — | 24 |

—отдельно для городов и поселений городского типа, в третьем—отдельно для сельских ме-

Костромские губернские съезды и конференции

Постановлением Совета Народных Комиссаров 2-го ноября 1920 года было поручено Центр. Статистическому Управлению организовать текущие статистические наблюдения деятельности Народных Комиссариатов, их состава, учреждений и предприятий, находящихся в их ведении и, кроме того, производить, начиная с 1-го января 1921 года, учет всероссийских и губернских съездов и конференций и произвести его за прошлое время, с 1917 по 1920 год, на основании местных газет и других источников.

При собирании материала, касающегося костромских губ. съездов и конференций, главное затруднение встретилось в подыскании полного комплекта газет. Этот, казалось бы, столь недавний период времени. В отношении местных официальных органов печати затруднение это было так или иначе преодолено: в четырех библиотеках города газеты были по отдельным номерам подобраны. Что касается до многочисленных неофициальных газет 1917 года, то ни одного полного комплекта их не оказалось ни в одной библиотеке.

Просмотру были подвергнуты след. газеты: **за 1917 год**— „Костромские губернские Ведомости“, „Известия Костр. Совета Рабочих Депутатов“, „Известия Костр. Совета Рабочих и Военных Депутатов“, „Известия Костр. Объединен. Комитета общественной безопасности“, „Воля Народа“, „Поволжский Вестник“, „Северный Рабочий Курьер“, „Наш Путь“, „Народная Свобода“, „Бюллет. Исп. Комит. Костр. Совета Раб. Деп.“. **1918 год**— „Воля Народа“, „Волжский Вестник“, „Поволжский Вестник“, „Пламя Борьбы“, „Северный Рабочий“, „Советская газета“. **1919 год**— „Советская газета“, „Красный Мир“, „Северный Рабочий“. **1920 год**— „Красный Мир“. **1921 год**— „Красный Мир“, (до половины декабря). По отдельным годам количество названий газет в Костроме было: в 1917—11, в 1918—6, в 1919—5, в 1920—1, в 1921—1. Таким образом, просмотрены с некоторыми дефектами всего 22 газеты. Необходимо заметить, что нужные данные в иных случаях извлекались не только из газетного текста, но и из объявлений и, кроме того, брались из других печатных источников.

Оказавшиеся пробелы в съездах и конференциях, судя по их нумерации пришлось дополнить (конечно, не все) личным опросом, и из 174 заполненных карточек, таких оказалось для 1917—1, для 1918—1, для 1919—5, для 1920—6. Для 1921 года, кроме единственной газеты „Красной Мир“, материалом послужили, кроме обр., данные Костр. густатбюро, являющиеся для будущих исследований богатым источником: в них не только полно представлен карточный материал, но к большинству съездов приложены протоколы. Помимо полученных в результате работы заполненных карточек, накопилось около 40 заметок, касающихся созыва и назначения различных совещаний и съездов, и некоторые являлись лишь намеками состоявшиеся съезды (большинство из них касалось партийных, врачебных и экономических).

1) Судя по нумерации, не нашлось данных об одном съезде партии с.-р. за 1917 год, о конференции органов рабочего контроля (2-ая была в 1918 году, 7 мая), о 1-м съезде работников проф-технич. образованию (2-ой был в 1919 г.), и об одном врачебно-санитарном съезде (имеется 10 дек. 1919 г. и 17 окт. 1921 г., считающийся третьим).

Вводить в подсчет такого рода материал не представилось возможным потому, что вопрос касался *предположенных* к созыву съездов и конференций, и в последующих №№ газет не встречалось никакого упоминания о них, как о состоявшихся, и многие из них не носили названия губернских ¹⁾.

Наиболее важный вопрос о партийном составе съездов (§ 9 карточки) явился и наиболее затруднительным: газеты иногда не давали точных сведений по нему, кроме прочих съездов, даже о таких, как губернские съезды советов. Во многих случаях трудно было бы сказать, какая партия была представлена в большинстве. Сбивчивы и разноречивы данные и по вопросу о числе участников (§ 6).

Заметим, что в подсчет коммунистов мы ввели сочувствующих и кандидатов.

Н. Умнов.

¹⁾ Из числа самнительных, не введенных в подсчет, но вероятно состоявшихся, следует отметить: для 1917 года—Губ. совещ. при Костр. уполномочен. по продоз. делу („Поволжский Вестник“ № 3076 от 8 февр.), для 1918 г.—Объявление об открытии Костр. губ. конфер. партии левых с.-р. интернационалистов („Сов. Газ.“ № 103). Не было для этого же г.сда материалов о 3-х губ. делегатск. съездах фельдшеро, фельдшериц и акушерок. Упомянувшийся в „Сев. Раб.“ (№ 352)—3-ий г. съезд состоялся под названием „общего собрания школьных фельдшеро, фельдшериц и акушерок“ („Сев. Раб.“ № 277), для 1919 г.—годовой делегатский съезд Костр. союза землемеро („Сов. Газ.“ № 31), объявление о созыве 1-го общегубернск. организационного съезда союза просвещения и социал. культуры („Сов. Гоз.“ № 117,127,129).

Таблица 46.

Костромские губернские съезды и конференции за 1917—1921 г.

| Название губернских съездов, совещаний и конференций. | Г о д . | Число съездов. | Число с известным числом участников. | | В них число участников. | Партийная принадлежность участников. | | | |
|---|--|----------------|---------------------------------------|-------------------------|-------------------------|--------------------------------------|---------------------|----------|-------------------------|
| | | | Из них с известным числом участников. | В них число участников. | | Коммун. | Других соц. партий. | Беспарт. | Партийность неизвестна. |
| 1 | 2 | 3 | 4 | 5 | 6 | 7 | 8 | 9 | |
| Политические и партийные. | Крестьянский съезд | 1917 | 1 | 1 | 200 | — | — | — | 200 |
| | Демократический съезд | 1917 | 1 | — | — | — | — | — | — |
| | Съезд Советов | 1917 | 3 | 3 | 452 | — | — | — | 452 |
| | „ „ | 1918 | 3 | 3 | 536 | 181 | 92 | 13 | 250 |
| | „ „ | 1919 | 2 | 2 | 232 | 188 | 17 | 27 | — |
| | „ „ | 1920 | 2 | 1 | 136 | 95 | 3 | 38 | — |
| | „ „ | 1921 | 2 | 2 | 344 | 246 | 1 | 97 | — |
| | Конференция Р. С.-Д. Р. П. (большев.), Р. Коммун. Партии | 1917 | 1 | 1 | 160 | 160 | — | — | — |
| | „ „ | 1918 | 1 | 1 | 53 | 53 | — | — | — |
| | „ „ | 1919 | 1 | — | — | — | — | — | — |
| | „ „ | 1920 | 2 | 2 | 201 | 201 | — | — | — |
| | „ „ | 1921 | 2 | 2 | 211 | 211 | — | — | — |
| | Съезд партии с.-р. | 1917 | 3 | 2 | 67 | — | 67 | — | — |
| | Конференция лев. с.-р. | 1918 | 1 | — | — | — | — | — | — |
| | Съезд Р. Коммун. Союза Молодежи | 1919 | 1 | 1 | 21 | 8 | — | 13 | — |
| | „ „ | 1920 | 3 | 3 | 174 | 63 | — | 111 | — |
| | „ „ | 1921 | 2 | 2 | 216 | 65 | — | 100 | 51 |
| Съезд работниц и крестьянок (жен. конф.) | 1920 | 1 | 1 | 328 | 39 | — | 289 | — | |
| Совещ. зав. отд. по работе среди женщин | 1920 | 1 | 1 | 25 | — | — | — | 25 | |
| „ „ | 1921 | 1 | 1 | 35 | 34 | — | 1 | — | |
| И т о г о | — | — | 34 | 29 | 3391 | 1544 | 180 | 689 | 978 |
| Административные. | Чрезв. съезд предс. испол., завотупр., пред-чрезком | 1918 | 1 | — | — | — | — | — | — |
| | Съезд предс. исполк., вол. и сел. сов. | 1921 | 1 | 1 | 839 | 112 | 3 | 708 | 16 |
| | „ информ.-инструк. под'отделов | 1919 | 1 | — | — | — | — | — | — |
| | „ милиции (командн. состава) | 1918 | 1 | — | — | — | — | — | — |
| | Совещание представителей городов | 1917 | 1 | — | — | — | — | — | — |
| | Съезд завед. уездн. отд. коммун. хоз. | 1920 | 1 | — | — | — | — | — | — |
| | Земское собрание | 1917 | 2 | 1 | 78 | — | — | — | 78 |
| | Совещание Раб.-Крест. Инспекции | 1920 | 1 | — | — | — | — | — | — |
| | Съезд Раб.-Крест. Инспекции | 1921 | 1 | 1 | 26 | 8 | — | 15 | 3 |
| | „ комиссаров финансов | 1918 | 1 | — | — | — | — | — | — |
| „ финотделов | 1920 | 1 | — | — | — | — | — | — | |
| И т о г о | — | — | 12 | 3 | 943 | 120 | 3 | 723 | 97 |
| Профессиональные. | Съезд профессиональных союзов | 1919 | 1 | — | — | — | — | — | — |
| | „ „ | 1920 | 1 | 1 | 138 | 65 | — | — | 73 |
| | „ „ | 1921 | 1 | 1 | 133 | 63 | — | 70 | — |
| | Конференция профсоюзов | 1920 | 1 | 1 | 30 | — | — | — | 30 |
| | Съезд союза служ. совет. кооп. и общ. учр. | 1919 | 1 | 1 | 50 | — | — | — | 50 |
| | „ „ | 1920 | 2 | 1 | 60 | — | — | — | 60 |
| | „ делегатов Всеведомлада | 1918 | 1 | 1 | 100 | — | — | — | 100 |
| | „ почтовых служ. (Союза Нар. Связи) | 1918 | 1 | — | — | — | — | — | — |
| | „ „ | 1919 | 2 | 2 | 80 | 51 | 1 | 28 | — |
| | „ „ | 1920 | 1 | 1 | 24 | 7 | 2 | 15 | — |
| „ „ | 1921 | 1 | 1 | 42 | 11 | — | 31 | — | |
| „ рабоч. полиграфич. произв. | 1919 | 1 | 1 | 28 | — | — | — | 28 | |

| Название губернских съездов, совещаний и конференций. | Год. | Число съездов. | Число с известным числом участников. | | Партийная принадлежность участников. | | | |
|---|---|----------------|---------------------------------------|-------------------------|--------------------------------------|---------------------|----------|-------------|
| | | | Из них с известным числом участников. | В них число участников. | Коммун. | Других соц. партий. | Беспарт. | Партийность |
| 1 | 2 | 3 | 4 | 5 | 6 | 7 | 8 | 9 |
| Экономические. | Съезд Советов Народн. Хозяйства | 1921 | 1 | 45 | 13 | — | 32 | |
| | Продовольственный съезд | 1917 | 3 | 300 | — | — | — | |
| | | 1918 | 1 | 300 | — | — | — | |
| | Продовольственное совещание | 1917 | 1 | — | — | — | — | |
| | " | 1919 | 3 | 110 | — | — | — | |
| | " | 1920 | 1 | 28 | 24 | — | 4 | |
| | " | 1921 | 2 | 109 | 48 | — | 59 | |
| | Совещ. продов. работн. финсчетового дела | 1920 | 1 | — | — | — | — | |
| | распредов и картсистемы | 1921 | 2 | 2 | 42 | 4 | — | 38 |
| | Съезд агентов земск. страхования | 1917 | 1 | — | — | — | — | — |
| | " представ. уездн. Советов и техников по дорожному делу | 1918 | 1 | — | — | — | — | — |
| | Конференция органов раб. контроля | 1918 | 1 | 1 | 50 | — | — | — |
| Конф. Губ. Сов. по делам статистики | 1918 | 1 | — | — | — | — | — | |
| Чрезв. губ. Сов. по делам статистики | 1919 | 1 | 1 | 23 | — | — | — | |
| Съезд губ. Сов. по делам статистики | 1920 | 1 | 1 | 23 | — | — | — | |
| Итого | — | 32 | 23 | 1501 | 192 | 2 | 304 | 10 |
| Сельско-хоз. и ветеринар. | Агрономический съезд | 1917 | 1 | 100 | — | — | — | |
| | " | 1918 | 1 | 50 | — | — | — | |
| | " | 1919 | 1 | 35 | — | — | — | |
| | " | 1921 | 1 | 102 | 21 | 1 | 72 | |
| | Агрономическое совещание | 1917 | 1 | 34 | — | — | — | |
| | Сельско-хозяйственный съезд | 1921 | 1 | 28 | 10 | — | 18 | |
| | Съезд земельных отделов | 1918 | 1 | 85 | 32 | 36 | — | |
| | " землемеров | 1919 | 2 | — | — | — | — | |
| | " с.-х. коллективов | 1919 | 1 | 1 | 27 | — | — | |
| | " представ. колхозов и земотделов | 1920 | 1 | — | — | — | — | |
| | " | 1918 | 1 | 1 | 75 | — | — | — |
| | Лесной съезд | 1919 | 1 | — | — | — | — | — |
| Съезд лесничих | 1918 | 1 | — | — | — | — | — | |
| " управлесов и др. по сплаву | 1921 | 1 | 1 | 40 | 4 | — | 36 | |
| " охотничьих организаций | 1921 | 1 | 1 | 42 | 2 | — | 40 | |
| " ветеринарн. работников | 1921 | 1 | 1 | 23 | 1 | — | 22 | |
| Итого | — | 17 | 12 | 641 | 70 | 37 | 195 | 3 |
| Народное образование. | Учительский съезд | 1917 | 1 | 200 | — | — | — | |
| | Съезд по народному образованию | 1918 | 1 | 27 | — | — | — | |
| | " раб. просвещ. и с.ц. культ. | 1921 | 2 | 215 | 17 | 3 | 56 | |
| | Совещание комиссаров и зав. отд. народ. образования | 1918 | 1 | — | — | — | — | — |
| | Съезд учащихся высш. нач. училищ | 1917 | 1 | 1 | 50 | — | — | — |
| | " | 1918 | 1 | — | — | — | — | — |
| | Дошкольная конференция | 1920 | 1 | 1 | 50 | — | — | — |
| | Конференция школьников | 1920 | 1 | 1 | 50 | — | — | — |
| | Конфер. шк. раб. по вопр. летн. школ | 1921 | 1 | 1 | 117 | — | — | — |
| | Внешкольная конференция | 1920 | 1 | 1 | 30 | — | — | — |
| | Съезд раб. по проф.-тех. образ. | 1919 | 1 | 1 | 22 | — | — | — |
| | " | 1920 | 1 | — | — | — | — | — |
| " | 1921 | 1 | 1 | 79 | 2 | 3 | 68 | |
| Конференция Райкультвода | 1921 | 1 | 1 | 17 | 4 | 1 | 12 | |
| Итого | — | 15 | 12 | 857 | 23 | 7 | 136 | 6 |

| название губернских съездов, совещаний и конференций. | Г о д . | Число съездов. | Из них с известным числом участников. | | Партийная принадлежность участников. | | | | |
|---|--|----------------|---------------------------------------|---------|--------------------------------------|----------|-------------------------|------|-----|
| | | | В них число участников. | Коммун. | Других соц. партий. | Беспарт. | Партийность неизвестна. | | |
| 1 | 2 | 3 | 4 | 5 | 6 | 7 | 8 | 9 | |
| Медицина. | Совещание помощи врачей | 1917 | 1 | — | — | — | — | — | — |
| | Делегатск. съезд помощи врачей | 1917 | 1 | 1 | 40 | — | — | — | 40 |
| | Врачебно-санитарный съезд | 1919 | 1 | 1 | 78 | — | — | — | 78 |
| | Съезд зубных врачей и техников | 1921 | 1 | 1 | 61 | 10 | — | 51 | — |
| | Съезд зубных врачей и техников | 1920 | 1 | 1 | 20 | — | — | — | 20 |
| Итого | | 5 | 4 | 199 | 10 | — | 51 | 138 | |
| Издат. и т.п. погр. дело. | Съезд агентов „Центропечати“ | 1918 | 1 | — | — | — | — | — | — |
| | Совещание по вопросам печати | 1919 | 1 | — | — | — | — | — | — |
| | Совещание по вопросам печати | 1920 | 1 | — | — | — | — | — | — |
| | Совещание заведующих типографиями | 1920 | 1 | — | — | — | — | — | — |
| Итого | | 4 | — | — | — | — | — | — | |
| Прочие | Епархиальный съезд духовенства и мирян | 1917 | 2 | 1 | 236 | — | — | — | 236 |
| | Съезд представителей монастырей | 1917 | 1 | — | — | — | — | — | — |
| | Совещание по допризывной подготовке | 1919 | 1 | — | — | — | — | — | — |
| Итого | | 4 | 1 | 236 | — | — | — | 236 | |
| Политическ. и партийн. | 1917 | 9 | 7 | 879 | 160 | 67 | — | 652 | |
| | 1918 | 5 | 4 | 589 | 234 | 92 | 13 | 250 | |
| | 1919 | 4 | 3 | 253 | 196 | 17 | 40 | — | |
| | 1920 | 9 | 8 | 864 | 398 | 3 | 438 | 25 | |
| | 1921 | 7 | 7 | 806 | 556 | 1 | 198 | 51 | |
| Итого | | 34 | 29 | 3391 | 1544 | 180 | 689 | 978 | |
| Административн. | 1917 | 3 | 1 | 78 | — | — | — | 78 | |
| | 1918 | 3 | — | — | — | — | — | — | |
| | 1919 | 1 | — | — | — | — | — | — | |
| | 1920 | 3 | — | — | — | — | — | — | |
| | 1921 | 2 | 2 | 865 | 120 | 3 | 723 | 19 | |
| Итого | | 12 | 3 | 943 | 120 | 3 | 723 | 97 | |
| Профессиональн. | 1917 | 5 | 1 | 40 | — | — | — | 40 | |
| | 1918 | 6 | 4 | 230 | 1 | — | 39 | 190 | |
| | 1919 | 10 | 9 | 483 | 65 | 1 | 34 | 383 | |
| | 1920 | 10 | 7 | 405 | 98 | 3 | 65 | 238 | |
| | 1921 | 13 | 11 | 620 | 135 | 2 | 242 | 241 | |
| Итого | | 44 | 32 | 1778 | 299 | 6 | 381 | 1092 | |
| Охрана труда и соц. обеспеч. | 1918 | 3 | 1 | 61 | — | — | — | 61 | |
| | 1919 | 2 | — | — | — | — | — | — | |
| | 1921 | 2 | 2 | 122 | 22 | 1 | 97 | 2 | |
| Итого | | 7 | 3 | 183 | 22 | 1 | 97 | 63 | |

| Название губернских съездов, совещаний и конференций. | Годы. | Число съездов. | Из них с известным числом участников. | В них число участников. | Пар. лежав. | | | Партийность. |
|---|--------------------------|----------------|---------------------------------------|-------------------------|-------------|--------------------|----------|--------------|
| | | | | | Коммун. | Других соц. партий | Беспарт. | |
| 1 | 2 | 3 | 4 | 5 | 6 | 7 | 8 | 9 |
| Экономические | 1917 | 5 | 2 | 300 | — | — | — | 3 |
| | 1918 | 8 | 3 | 472 | — | — | — | 4 |
| | 1919 | 7 | 5 | 193 | — | — | — | 19 |
| | 1920 | 3 | 2 | 51 | 24 | — | — | 4 |
| | 1921 | 9 | 9 | 485 | 168 | 2 | 303 | — |
| | Итого | | 32 | 23 | 1501 | 192 | 2 | 304 |
| Сельск. хоз. и ветеринария | 1917 | 2 | 2 | 134 | — | — | — | 13 |
| | 1918 | 4 | 3 | 210 | 32 | 36 | 7 | 13 |
| | 1919 | 5 | 2 | 62 | — | — | — | 6 |
| | 1920 | 1 | — | — | — | — | — | — |
| | 1921 | 5 | 5 | 235 | 38 | 1 | 188 | — |
| | Итого | | 17 | 12 | 641 | 70 | 37 | 195 |
| Народное образование | 1917 | 2 | 2 | 250 | — | — | — | 250 |
| | 1918 | 3 | 1 | 27 | — | — | — | 27 |
| | 1919 | 1 | 1 | 22 | — | — | — | 22 |
| | 1920 | 4 | 3 | 130 | — | — | — | 130 |
| | 1921 | 5 | 5 | 428 | 23 | 7 | 136 | 262 |
| | Итого | | 15 | 12 | 857 | 23 | 7 | 136 |
| Медицина | 1917 | 2 | 1 | 40 | — | — | — | 40 |
| | 1919 | 1 | 1 | 78 | — | — | — | 78 |
| | 1920 | 1 | 1 | 20 | — | — | — | 20 |
| | 1921 | 1 | 1 | 61 | 10 | — | 51 | — |
| | Итого | | 5 | 4 | 199 | 10 | — | 51 |
| Издательство и типографское дело | 1918 | 1 | — | — | — | — | — | — |
| | 1919 | 1 | — | — | — | — | — | — |
| | 1920 | 2 | — | — | — | — | — | — |
| | Итого | | 4 | — | — | — | — | — |
| Прочие | 1917 | 3 | 1 | 236 | — | — | — | 236 |
| | 1919 | 1 | — | — | — | — | — | — |
| | Итого | | 4 | 1 | 236 | — | — | — |
| Всего за каждый год | 1917 | 31 | 17 | 1957 | 160 | 67 | — | 1730 |
| | 1918 | 33 | 18 | 1589 | 267 | 128 | 59 | 1135 |
| | 1919 | 33 | 21 | 1091 | 261 | 18 | 74 | 738 |
| | 1920 | 33 | 21 | 1470 | 520 | 6 | 508 | 436 |
| | 1921 | 44 | 42 | 3622 | 1072 | 17 | 1935 | 598 |
| | Всего за 5 лет 1917—1921 | | 174 | 119 | 9729 | 2280 | 236 | 2576 |